

Anuario Estadísticas Económicas 2022



GOBIERNO DE LA
REPÚBLICA DOMINICANA

MINISTERIO DE ECONOMÍA,
PLANIFICACIÓN Y DESARROLLO

CRÉDITOS

Directora General: Miosotis Mercelia Rivas Peña

Sub-director General: Augusto V. de los Santos Almánzar

Directora de Estadísticas Económicas: Perla Rosario

Encargado del Departamento de Estadísticas Macroeconómicas y Sectoriales: Emmanuel Gatón

Encargado interino de la División de Estadísticas Sectoriales: Otto Rojas

Elaboración de informe:

Emmanuel Gatón, Otto Rojas, Naurelsys Hernández

Procesamiento y acopio de datos:

Theodore Quant, Yumirca Matos, Maríana De León, Arnaldo Castillo, Naurelsys Hernández, Elba Delancer, Paola Féliz, Schneider Dieudonne Rodríguez

Apoyo logístico:

María Elizabeth Nin

Milagros Sena Quezada

Apoyo Institucional:

Encargada Departamento de Estadísticas Coyunturales: Leidy Zabala

Apoyo editorial:

Encargada del Departamento de Comunicaciones: Raysa Hernández García

Encargada Interina de la División de Publicaciones: Carmen C. Cabanes

Corrección de estilo: Iván Ottenwalder

Diagramación: Alfery S. Eusebio Heredia

Fotos páginas 18, 47, 62, 94, 320, 344, 362: Máximo Novas, ONE

Fotos páginas 35, 88, 107, 147, 151, 162, 170, 184, 232, 306, 348, 352: <https://www.freepik.es/>

Foto portada y página 344: <https://www.pexels.com/es>

ISBN: 2518-8410

AGRADECIMIENTOS ESPECIALES



FICHA TÉCNICA

Nombre de la publicación	Anuario de Estadísticas Económicas 2022
Objetivo general del producto	Ofrecer información actualizada relativa a la actividad económica de la República Dominicana correspondiente al año 2022.
Descripción general del producto	En este compendio se observan las series mensuales y/o trimestrales, para al año 2022, de las principales series e indicadores que describen la actividad económica del país. Se estructura con el criterio de los sectores productivos a los que refieren las estadísticas. Cuando es pertinente, se ofrece información desagregada a nivel regional y provincial.
Año de inicio del producto estadístico	2008
Tipo de levantamiento	Aprovechamiento de registros administrativos de las instituciones del Sistema Estadístico Nacional.
Periodicidad del levantamiento de la información	Mensual y Trimestral
Cobertura geográfica	Nacional.
Fuentes de información	Registros Administrativos y encuestas de instituciones del Sistema Estadístico Nacional.
Año de referencia	2022
Fecha de la publicación	2023
Medios de difusión	Publicación digital
Contactos:	<p>Directora General <i>Miosotis Mercelia Rivas Peña</i> Correo: Miosotis.Rivas@one.gob.do Tel. 809-682-7777 ext. 2104</p> <p>Subdirector General <i>Augusto V. de los Santos Almánzar</i> Correo: Augusto.delossantos@one.gob.do Tel. 809-682-7777 ext. 3838</p> <p>Directora de Estadísticas Económicas <i>Perla Massiel Rosario Fabián</i> Correo: perla.rosario@one.gob.do Tel. 809-682-7777 ext. 3623</p> <p>Encargado Departamento de Estadísticas Macroeconómicas y sectoriales <i>Emmanuel Gatón</i> Correo: Emmanuel.gaton@one.gob.do Tel. 809-682-7777 ext. 3817</p>



ÍNDICE

Presentación	12
Resumen ejecutivo	13
1. AGRICULTURA Y PECUARIA	18
1.1. Sector Agricultura y Pecuaria	20
1.2. Cuadros del sector Agricultura y Pecuaria	21
Cuadro 1.1 Consolidado nacional de área sembrada por mes, según principales cultivos agrícolas, 2022*	21
Cuadro 1.2 Consolidado nacional de área cosechada por mes, según principales cultivos agrícolas, 2022*	24
Cuadro 1.3 Consolidado nacional de producción por mes, según principales cultivos agrícolas, 2022*	26
Cuadro 1.4 Consolidado nacional de producción pecuario, según mes, 2022*	29
Cuadro 1.5 Precio al productor por principales cultivos agrícolas, según mes, 2022*	30
Cuadro 1.6 Precios del productor por productos pecuarios, según mes, 2022*	34
Cuadro 1.7 Consolidado nacional rendimiento de la producción por mes, según principales cultivos agrícolas, 2022*	35
2. ENERGÍA ELÉCTRICA.....	39
2.1. Sector Energía Eléctrica	40
2.2 Cuadros del sector Energía Eléctrica	41
Cuadro 2.1 Capacidad instalada, disponibilidad real promedio y generación del SENI por mes, según centrales de generación, 2022*	41
Cuadro 2.2 Capacidad instalada, disponibilidad real promedio y generación del SENI, por mes, según tipo de tecnología, 2022*	46
Cuadro 2.3 Generación del SENI y participación porcentual respecto al total de la fuente primaria, según mes, 2022*	47
Cuadro 2.4 Generación del SENI y participación porcentual respecto al total de generación por tipo de fuente primaria, según mes, 2022*	48
Cuadro 2.5 Energía y potencia facturada por mes, según empresas distribuidoras de electricidad y tipo de usuario, 2022*	49
Cuadro 2.6 Valores facturados y cobrados por mes, según empresa distribuidora de electricidad y tipo de usuarios, 2022*	51
Cuadro 2.7 Número de clientes por mes, según empresas distribuidoras de electricidad y tipo de usuario, 2022*	53
Cuadro 2.8 Demanda máxima estimada y abastecida del sistema eléctrico nacional interconectado SENI, según mes, 2022*	54
Cuadro 2.9 Índices de calidad de servicios red global de distribución por empresas distribuidoras de electricidad por mes, según tipo de indicadores, 2022*	55
Cuadro 2.10 Energía renovable por tipo de fuentes primarias en la generación final de energía, según mes, 2022*	56
3. AGUA POTABLE Y RESIDUAL.....	58
3.1 Sector Agua potable y residual	59
3.2 Cuadros del sector Agua potable y residual.....	60
Cuadro 3.1. Producción de agua potable, aguas residuales, tratadas y número de clientes de la CAASD, según mes, 2022*	60
Cuadro 3.2. Total de producción de agua potable, índice de potabilidad y número de clientes activos de la CAASD por gerencia técnica, según mes, 2022*	61
Cuadro 3.3. Capacidad nominal de producción de agua potable en Santo Domingo, por tipo de fuente y sistema de abastecimiento, según mes, 2022*	63
Cuadro 3.4. Capacidad nominal de producción de agua potable en Santo Domingo, por tipo de fuente y sistema de abastecimiento, según mes, 2022*	64
Cuadro 3.5. Capacidad promedio de producción de agua potable en Santo Domingo, por tipo de fuente y sistema de abastecimiento, según mes, 2022*	65
Cuadro 3.6. Planta de tratamiento de agua residuales operadas por la CAASD, cantidad	



de viviendas y habitantes que reciben servicios, según mes, 2022*	66
Cuadro 3.7. Clientes enlazados al sistema de la CAASD en el gran Santo Domingo por tipo de usuario, según mes, 2022*	67
Cuadro 3.8. Volumen de agua potable facturado en el gran Santo Domingo por tipo de cliente, según mes, 2022*	67
Cuadro 3.9. Precio promedio del agua potable en el gran Santo Domingo por tipo de cliente, según mes, 2022*	68
Cuadro 3.10. Monto de facturación de agua potable por tipo de cliente en el gran Santo Domingo, según mes, 2022*	68
Cuadro 3.11. Monto recaudado por cobro de agua potable en el gran Santo Domingo por tipo de cliente, según mes, 2022*	69
Cuadro 3.12. Monto facturado, cobrado y saldo de agua potable en el gran Santo Domingo por año, según tipo de cliente, 2022*	70
Cuadro 3.13. Promedio mensual facturado de agua potable en el gran Santo Domingo por tipo de cliente, según mes, 2022*	72
Cuadro 3.14. Monto promedio recaudado por cliente de agua potable en el gran Santo Domingo por tipo de cliente, según mes, 2022*	72
Cuadro 3.15. Volumen de agua potable producida y facturada, saldo no facturado, según mes, 2022*	73
4. ESTADÍSTICAS DE CONSTRUCCIÓN PRIVADA.....	75
4.1 Sector construcción (sector privado).....	76
4.2 Cuadros del sector construcción (sector privado)	77
Cuadro 4.1. Licencias otorgadas para la construcción en el sector privado por mes, según provincia, 2022*	77
Mapa 4.1. Construcciones con licencia del sector privado, según provincia, 2022.....	78
Cuadro 4.2. Construcciones del sector privado por mes, según provincia, 2022*	79
Mapa 4.2. Área de construcción con licencia del sector privado, según provincia, 2022.....	80
Cuadro 4.3. Área de construcción del sector privado por mes, según provincia, 2022*	81
Cuadro 4.4. Inversión ¹ en construcciones del sector privado por mes, según provincia, 2022*	83
Cuadro 4.5. Área de construcción del sector privado por mes, según provincia y municipio, 2022*	85
Cuadro 4.6. Inversión ¹ de construcción del sector privado por mes, según provincia y municipio, 2022*	88
Cuadro 4.7. Licencias otorgadas para la construcción en el sector privado por mes, según tipo de construcción, 2022*	94
Cuadro 4.8. Construcciones del sector privado por mes, según tipo de construcción, 2022*	96
Cuadro 4.9. Área construida por el sector privado por tipo de construcción, según mes, 2022*	98
Cuadro 4.10. Inversión ¹ en construcción por el sector privado por mes, según tipo de construcción, 2022*	100
Cuadro 4.11. Licencias otorgadas para la modificación de construcciones por mes, según tipo de construcción en el sector privado, 2022*	104
5.- COMERCIO INTERNO.....	106
5.1 Iconografía sector Comercio Interno	107
5.2 Cuadros del sector Comercio Interno.....	108
Cuadro 5.1. Consumo de derivados del petróleo por mes, según tipo de combustible 2022*	108
Cuadro 5.2. Consumo de gas natural por mes, según actividad, 2022*	109
Cuadro 5.3. Consumo de gas natural por mes, según actividad, 2022*	109
6. TURISMO	111
6.1 Sector Turismo.....	112
6.2 Cuadros y mapas del sector Turismo	113
Cuadro 6.1. Evolución del sector turismo, por trimestre, según los principales	

indicadores, 2022*	113
Cuadro 6.2. Llegada de pasajeros vía aérea, dominicanos y extranjeros, residentes y no residentes, según el mes, 2022*	113
Cuadro 6.3. Llegada de extranjeros no residentes vía aérea por mes, según la nacionalidad, 2022*	114
Cuadro 6.4. Llegada de pasajeros vía aérea por motivo de viaje, según el mes, 2022*	116
Cuadro 6.5. Ingresos fiscales de la actividad turística, por mes, 2022*	116
Cuadro 6.6. Salida de extranjeros no residentes vía aérea, por mes, según la nacionalidad, 2022*	117
Cuadro 6.7. Salida de pasajeros vía aérea, dominicanos y extranjeros, residentes y no residentes, según el mes, 2022*	119
Cuadro 6.8. Tasa promedio de ocupación en establecimiento de alojamiento turísticos por zona, según mes, 2022*	119
Cuadro 6.9. Llegada de pasajeros vía marítima por mes, según puertos, 2022*	120
Cuadro 6.10. Movimiento Internacional de pasajeros de entrada y salida, por aeropuertos internacionales, según el mes, 2022*	121
Cuadro 6.10.1 Entrada Internacional de pasajeros, por aeropuertos internacionales, según el mes, 2022*	121
Cuadro 6.10. Salida Internacional de pasajeros por aeropuertos internacionales, según el mes, 2022*	122

7. TRANSPORTE 124

7.1 Sector Transporte..... 125

7.2 Cuadros y mapas del sector Transporte 126

Cuadro 7.1. Carga internacional vía marítima, embarcada y desembarcada por mes, según puerto, 2022*	126
Cuadro 7.2. Carga internacional vía marítima, embarcada y desembarcada por tipo de carga, según mes, 2022*	128
Cuadro 7.3. Buques para el comercio exterior y transporte de pasajeros por mes, según puerto, 2022*	129
Cuadro 7.4. Buques para el comercio exterior y transporte de pasajeros, por mes, según el tipo de buque, 2022*	130
Cuadro 7.5. Buques para el comercio exterior y transporte de pasajeros por mes, según país de nacionalidad o propiedad de los buques, 2022*	131
Cuadro 7.6. TEUS movilizados para importación, exportación y tránsito según mes y puertos, 2022*	141
Cuadro 7.7. Movimiento nacional de pasajeros vía marítima, por mes, según puertos, 2022*	143
Cuadro 7.7.1 Entrada nacional de pasajeros vía marítima, por mes, según puertos, 2022*	144
Cuadro 7.7.2 Salida nacional de pasajeros vía marítima, por mes, según puertos, 2022*	145
Cuadro 7.8. Vuelos internacionales, por mes, según aeropuerto, 2022*	146
Cuadro 7.8.1 Vuelos regulares internacionales, por mes, según aeropuerto, 2022*	146
Cuadro 7.8.2 Vuelos charter internacionales, por mes, según aeropuerto, 2022*	147
Cuadro 7.9.1 Movimiento de pasajeros embarcados en vuelos internacionales por mes, según aeropuertos, 2022*	147
Cuadro 7.9.2 Movimiento de pasajeros desembarcados en vuelos internacionales por mes, según aeropuertos, 2022*	148
Cuadro 7.10. Movimiento de pasajeros embarcados en vuelos regulares internacionales, por mes, según los aeropuertos, 2022*	148
Cuadro 7.10.2 Movimiento de pasajeros desembarcados en vuelos regulares internacionales, por mes, según los aeropuertos, 2022*	149
Cuadro 7.11.1 Movimiento de pasajeros embarcados en vuelos charters internacionales, por mes, según los aeropuertos, 2022*	149
Cuadro 7.11.2 Movimiento de pasajeros desembarcados en vuelos charters internacionales, por mes, según los aeropuertos, 2022*	150
Cuadro 7.12. REPÚBLICA DOMINICANA: Cantidad de vehículos registrados por el tipo de vehículo, según mes, 2022*	150



Cuadro 7.13.	Datos generales del transporte en autobuses de la OMSA en Santo Domingo, según el mes, 2022*.....	151
Cuadro 7.14.	Datos generales del transporte en autobuses de la OMSA en Santiago, según el mes, 2022*.....	151
Cuadro 7.15.	Datos generales del transporte en autobuses de la OMSA en Barahona, según el mes, 2022*.....	152
Cuadro 7.16.	Usuarios transportados en el Metro de Santo Domingo y Teléferico por los días laborables y fines de semana y festivos y líneas, según mes, 2022*.....	152
Cuadro 7.17	Total de viajeros-kilómetros transportados en el Metro de Santo Domingo y Teléferico, por los días y líneas, según mes, 2022*.....	153
Cuadro 7.18	Usuarios transportados en el Metro y Teléferico de Santo Domingo, por tandas, según mes, 2022*.....	153
Cuadro 7.19.	Total de Eficiencia energética en el Metro de Santo Domingo y Teléferico, por KWH, según mes,, 2022*.....	154
Cuadro 7.20	Movimiento internacional de pasajeros vía terrestre por los puestos fronterizos, según mes, 2022*.....	154
Cuadro 7.21	Correspondencia nacional despachada por tipo, según mes, 2022*.....	155
Cuadro 7.22.1	Correspondencia internacional despachada, según mes, 2022 *.....	155
Cuadro 7.22.2	Correspondencia internacional recibida, según mes, 2022 *.....	156
Cuadro 7.23.1	Correspondencia internacional despachada por mes, según región y provincia, 2022*.....	157
Cuadro 7.23.2	Correspondencia internacional recibida por mes, según región y provincia, 2022*.....	158
Cuadro 7.24	Correspondencia nacional despachada por mes, según región y provincia, 2022*.....	160
Cuadro 7.25	Total correspondencia despachada con valores declarados por mes, según región y provincia, 2022*.....	162
8. COMUNICACIONES.....		165
8.1 Iconografía sector Comunicaciones.....		166
8.2 Cuadro del sector Comunicaciones.....		167
Cuadro 8.1.	Líneas telefónicas y número de cuentas con acceso a Internet, según el mes, 2022*.....	167
9. SISTEMA MONETARIO.....		169
9.1 Sector Sistema Monetario.....		170
9.2 Cuadros del sector Sistema Monetario.....		171
Cuadro 9.1.	Indicadores monetarios y financieros del Banco Central por mes, 2022*.....	171
Cuadro 9.2.	Indicadores monetarios y financieros, Otras sociedades de depósito (OSD) y de la banca múltiple por mes, 2022*.....	173
Cuadro 9.3.	Tasa de interés por tipo de tasa y grupo de instituciones financieras, según mes, 2022*.....	175
Cuadro 9.4.	Indicadores de liquidez de los intermediarios financieros, según mes, 2022*.....	176
Cuadro 9.5.	Indicadores de rentabilidad de los intermediarios financieros, según mes, 2022*.....	176
Cuadro 9.6.	Indicadores de capital de los intermediarios financieros, según mes, 2022*.....	177
Cuadro 9.7.	Indicadores de gestión de los intermediarios financieros, según mes, 2022*.....	178
Cuadro 9.8.	Préstamos por destino de las sociedades de depósito (consolidado), 2022*.....	179
10. SEGUROS.....		181
10.1 Sector Seguros.....		182
Cuadro 10.1.	Primas netas cobradas, por rama de seguros, según mes, 2022*.....	183
Cuadro 10.2.	Individualización del Sistema Previsional, por mes, según entidad, 2022*.....	184
Cuadro 10.3.	Rentabilidad Nominal de los fondos de Pensiones, por administradoras, según mes, 2022*.....	185

Cuadro 10.4. Patrimonio de los Fondos de Pensiones, según mes, 2022*	185
Cuadro 10.5. Recaudación del sistema de previsión social, según mes, 2022*	186
11. MERCADO DE VALORES	188
11.1 Sector Mercado de Valores	189
11.2 Cuadros del sector Mercado de Valores	190
Cuadro 11.1. Volúmenes transados en la Bolsa de Valores por sector, según mes, 2022*	190
Cuadro 11.2. Volúmenes transados en la Bolsa de Valores mercado primario, por mes, según emisor, año 2022*	191
Cuadro 11.3. Volúmenes transados en la Bolsa de Valores mercado secundario por mes, según emisor, 2022*	193
Cuadro 11.4. Volúmenes transados en la Bolsa de Valores mercado primario, por instrumento, según mes, 2022*	196
Cuadro 11.5. Volúmenes transados en la Bolsa de Valores mercado secundario, por mes, según tipo de instrumento, 2022*	197
Cuadro 11.6. Volúmenes transados en la Bolsa de Valores mercado primario, por actividad económica, según mes, 2022*	200
Cuadro 11.7. Volúmenes transados en la Bolsa de Valores mercado secundario, por actividad económica, según mes, 2022*	201
12. FINANZAS PÚBLICAS Gobierno Central	203
12.1 Sector Finanzas Públicas Gobierno Central	204
12.2 Cuadros del sector Finanzas Públicas Gobierno Central	205
Cuadro 12.1. Ingresos fiscales por mes, según partida, 2022*	205
Cuadro 12.2. Ingresos fiscales Dirección General de Impuestos Internos por mes, según partida, 2022*	207
Cuadro 12.3. Ingresos fiscales Dirección General de Aduanas por mes, según partida, 2022*	210
Cuadro 12.4. Ingresos fiscales Tesorería Nacional por mes, según partida, 2022*	211
Cuadro 12.5. Gastos del Gobierno central por mes, según clasificación económica, 2022*	213
Cuadro 12.6. Gastos del Gobierno Central por mes, según clasificación institucional, 2022*	216
Cuadro 12.7. Gastos del Gobierno central por mes, según clasificación funcional, 2022*	217
Cuadro 12.8. Gastos del Gobierno central por mes, según clasificación funcional, 2022*	221
13. FINANZAS DE LOS GOBIERNOS LOCALES	225
13.1 Sector Finanzas de los Gobiernos Locales	226
13.2 Cuadros del sector Finanzas de los Gobiernos Locales	227
Cuadro 13.1. Ingresos y gastos de los gobiernos locales por mes, según provincia, 2022*	227
Cuadro 13.2. Ingresos de los gobiernos locales por mes, según Provincia, objeto u origen, 2022*	234
Cuadro 13.3. Gastos de los gobiernos locales por mes, según Provincia, objeto u origen, 2022*	241
Cuadro 13.4. Gastos de los gobiernos locales por mes, según provincia y destino del gasto, 2022*	248
14. CUENTAS NACIONALES	271
14.1 Sector Cuentas Nacionales	272
14.2 Cuadros del sector Cuentas Nacionales	273
Cuadro 14.1. Producto Interno Bruto (PIB) valor agregado de actividad económica por trimestre, según sector de origen, 2022*	273
Cuadro 14.1A. Producto Interno Bruto (PIB), índices de volumen encadenados, por trimestre, según sector de origen, 2022*	274
Cuadro 14.2. Producto Interno Bruto (PIB) Valores a precios corrientes acumulados por trimestres, según sector de origen, 2022*	276



Cuadro 14.2.A	Producto Interno Bruto (PIB), índices de volumen encadenados acumulados por trimestres, según sector de origen, 2022*	277
Cuadro 14.3.	Producto Interno Bruto (PIB), por el enfoque del gasto a precios corrientes por trimestre, según componente, 2022*	279
Cuadro 14.3B.	Producto Interno Bruto (PIB), índices de volumen encadenados por el enfoque del gasto por trimestres, según componente, 2022*	280
Cuadro 14.4.	Producto Interno Bruto (PIB) por el enfoque del gasto, por trimestres acumulados, según componente, 2022*	281
Cuadro 14.4B	Producto Interno Bruto (PIB), índices de volumen encadenados por el enfoque del gasto acumulados por trimestres, según componente, 2022*	281
Cuadro 14.5.	Indicador Mensual de Actividad Económica (IMAE), 2022*	282

15.- ÍNDICE DE PRECIOS Y COSTOS..... 284

15.1 Sector Índice de Precios y Costos..... 285

15.2 Cuadros del sector Índice de Precios y Costos 286

Cuadro 15.1.	Índice de Precios al Consumidor (IPC), según mes, 2022	286
Cuadro 15.2.	Índice de Precios al Consumidor (IPC) por mes, según grupo de bienes y servicios, 2022	287
Cuadro 15.3.	Índice de Precio al Consumidor (IPC) por regiones geográficas, según mes, 2022	288
Cuadro 15.4.	Índice de Precio al Consumidor (IPC) por quintiles de ingresos, según mes, 2022	288
Cuadro 15.5.	Índice de Precios al Consumidor (IPC) subyacente, según mes, 2022	289
Cuadro 15.6.	Índice de Precios al Consumidor (IPC) transables y no transables, según mes, 2022	289
Cuadro 15.7.	Índice de Costos Directos de la Construcción de Viviendas (ICDV), según mes, 2022	290
Cuadro 15.8.	Índice de Costos Directos de la Construcción de Viviendas (ICDV), por tipo de vivienda, según mes, 2022	290
Cuadro 15.9.	Índice de Costos Directos de la Construcción de Viviendas (ICDV) por mes, según subgrupos de costos, 2022	291
Cuadro 15.10.	Variación porcentual mensual del Índice de de costos, 2022	292
Cuadro 15.11.	Variación porcentual acumulada del Índice de Costos Directos de la Construcción de Viviendas (ICDV) por mes, según subgrupos de costos, 2022	293
Cuadro 15.12.	Variación porcentual en los últimos 12 meses del Índice de Costos Directos de la Construcción de Viviendas (ICDV) por mes, según subgrupos de costos, 2022	294
Cuadro 15.13.	Índice de Precios del Productor de la sección de Industrias Manufactureras, según mes, 2022	295
Cuadro 15.14.	Índice de Precios del Productor (IPP) de la sección de Industrias Manufactureras mensual por mes, según divisiones de la Clasificación Industrial Internacional Uniforme revisión 4, 2022	296
Cuadro 15.15	Ponderación del Índice de Precios del Productor (IPP) de la sección de Industrias Manufactureras mensual por mes, según divisiones de la Clasificación Industrial Internacional Uniforme revisión 4, 2022	297
Cuadro 15.16	Variación porcentual mensual del índice de Precios del Productor de la sección de Industrias Manufactureras por mes, según divisiones de la Clasificación Industrial Internacional Uniforme revisión 4, 2022	298
Cuadro 15.17	Variación porcentual acumulada en el año del índice de Precios del Productor de la sección de Industrias Manufactureras por mes, según divisiones de la Clasificación Industrial Internacional Uniforme revisión 4, 2022	299
Cuadro 15.18	Variación porcentual doce meses del índice de Precios del Productor de la sección de industrias manufactureras por mes, según divisiones de la Clasificación Industrial Internacional Uniforme revisión 4, 2022	300
Cuadro 15.19	Índice de Precios del Productor (IPP) sección Servicios, según mes, 2021	301

Cuadro 15.20	Índice de Precios del Productor (IPP) mensual sección Servicios, por mes, según divisiones de la Clasificación Industrial Internacional Uniforme revisión 4, 2022.....	302
Cuadro 15.21	REPÚBLICA DOMINICANA: Ponderación del Índice de Precios del Productor (IPP) sección Servicios por mes, según divisiones de la Clasificación Industrial Internacional Uniforme revisión 4, 2022	303
Cuadro 15.22	Variación porcentual mensual del índice de Precios del Productor sección Servicios por mes, según divisiones de la Clasificación Industrial Internacional Uniforme revisión 4, 2022.....	304
Cuadro 15.23	Variación porcentual acumulada en el año del índice de Precios del Productor sección Servicios por mes, según divisiones de la Clasificación Industrial Internacional Uniforme revisión 4, 2022	305
Cuadro 15.24	Variación porcentual doce meses del índice de Precios del Productor sección Servicios por mes, según divisiones de la Clasificación Industrial Internacional Uniforme revisión 4, 2022.....	306
Cuadro 15.25	Precio promedio por galón de los principales combustibles derivados del petróleo por tipo de combustible según mes, 2022.....	308
16. PRODUCCIÓN INDUSTRIAL		310
16.1 Sector Producción Industrial.....		311
16.2 Cuadro del sector Producción Industrial.....		312
Cuadro 16.1.	Volumen de producción de algunos productos industriales por trimestres, según tipo de productos, 2022*	312
17. ZONAS FRANCAS		314
17.1 Sector Zonas Francas		315
17.2 Cuadros y mapas del sector Zonas Francas		316
Cuadro 17.1.	Empleo de las Empresas de Zonas Francas por mes, según tipo de actividad, 2022*.....	316
Mapa 17.1.	Empleo de las empresas de Zonas Francas, según región de desarrollo, diciembre 2022.....	317
Cuadro 17.2.	Empleo de las Empresas de Zonas Francas por Sub-región, según mes, 2022*	318
Mapa 17.2.	Empresas de Zonas Francas, según regiones de desarrollo, diciembre 2022.....	319
Cuadro 17.3.	Empresas de Zonas Francas por mes, según sub-región y provincias, 2022*.....	320
Cuadro 17.4.	Empresas de Zonas Francas por mes, según actividad, 2022*,.....	322
Cuadro 17.5.	Empleo de las Empresas de Zonas Francas por mes, según Parque, 2022*.....	323
18. SECTOR EXTERNO.....		327
18.1 Sector Externo.....		328
18.2 Cuadros del Sector Externo.....		329
Cuadro 18.1.	Tasa de cambio promedio del dólar estadounidense, según mercado, por mes, 2022*	329
Cuadro 18.2.	Balanza de pagos por trimestres según concepto, 2022*	330
Cuadro 18.3.	Balanza de pagos por trimestres acumulados según concepto, 2022*	332
Cuadro 18.4.	Deuda pública interna y externa del sector no financiero, por trimestres, 2022*.....	333
Cuadro 18.5.	Deuda del sector público no financiero por trimestre, según acreedor, 2022*	334
Cuadro 18.6.	Total de remesas familiares recibidas según mes, 2022*	335



19.- EMPLEO.....	337
19.1 Sector Empleo.....	338
19.2 Cuadros del sector Empleo.....	339
Cuadro 19.1. Cantidad de empleados formales por sexo, según mes, 2022 *.....	339
Cuadro 19.2. Cantidad de empleados formales por mes, según sección de actividad económica, 2022 *.....	340
Cuadro 19.3. Cantidad de empleados formales por mes, según provincia, 2022*.....	341
Cuadro 19.4. Cantidad de empleados formales por mes, según rango de empleados, 2022.....	342



PRESENTACIÓN

La Oficina Nacional de Estadística (ONE), entidad coordinadora del Sistema Estadístico Nacional (SEN) y de la generación de las informaciones nacionales y productor de estadísticas oficiales, se complace en presentar a la ciudadanía el Anuario de Estadísticas Económicas 2022, con una extensa recopilación de informaciones estadísticas, más relevantes de la actividad económica nacional del año 2022 segregadas mensual y trimestralmente y a diferentes niveles territoriales.

El objetivo central de este documento es ser un instrumento idóneo como insumo para la toma de decisiones de impacto en el desarrollo del país, tanto en el ámbito público como en el privado, así como para el seguimiento y la evaluación de las políticas y planes establecidos.

Con este anuario, la ONE continúa fortaleciendo la producción y difusión de las estadísticas oficiales del país, respondiendo a la demanda de información de diversos usuarios calificados en: las estadísticas económicas en los ámbitos empresarial y académico, en los diferentes estamentos de la sociedad civil y en las instituciones del Estado, así como en las agencias internacionales de cooperación y organismos multilaterales.

Con el Anuario de Estadísticas Económicas 2022 se puede demostrar una recuperación en las estadísticas principales tras la pandemia y el confinamiento, visto desde los resultados del sector real de la economía, pues en el mismo se dispone de varias secciones de información que permiten realizar una descripción de la actividad económica de los sectores de interés nacional, entre los que se pueden mencionar los referidos a las estadísticas bancarias, seguros, mercado de valores, finanzas públicas, cuentas nacionales, precios y costos, estadísticas agropecuarias, de energía, agua, construcción, turismo, zonas francas, transporte, entre otros.

Para esta edición, se realizaron algunas mejoras como reducir los cuadros muy extensos de finanzas del gobierno central y de los gobiernos locales, los cuales mantienen sus desagregaciones en el portal web, esto con fines de hacer el informe más entendible para los usuarios. Adicionalmente, se agregaron nuevos cuadros, tales como: el rendimiento de la producción de los principales cultivos agrícolas, la energía renovable por fuente primaria en la generación de energía y los préstamos por destino de las sociedades de depósito. También se agregaron variables nuevas como el índice de potabilidad en la producción de agua.

Además, se presentan tablas, iconografías y mapas que permiten a nuestros usuarios identificar el comportamiento mensual de las principales variables que conforman los sectores económicos. Por igual, el lector encontrará actualizados los cuadros y tablas que se han publicado tradicionalmente en este informe estadístico.

Queremos agradecer de manera especial la colaboración de las diversas instituciones del Sistema Estadístico Nacional (SEN), ya que su continua colaboración ha permitido contar con este inventario de información estadística. Asimismo, agradecemos a todo el equipo técnico de la ONE, quienes, a través de la articulación interinstitucional, el acopio, procesamiento, validación, y difusión de la información, han permitido que pongamos a su disposición este importante instrumento estadístico.

¡Buenos datos, buenas políticas!



Directora General

RESUMEN EJECUTIVO

El comportamiento de las informaciones publicadas en esta edición, permiten identificar claramente el comportamiento de los diferentes sectores económicos del país.

Debajo se presenta un resumen de los principales resultados de cada uno de los sectores medidos.

Agropecuaria

El total de hectáreas sembradas alcanza una cifra de 381,851 hectáreas, de la cual la mayor proporción corresponde al arroz con un 45.1%. Mientras que la cantidad de área cosechada alcanza un total de 1,947,714 hectáreas, del cual el plátano tuvo un 33.5% el área total.

La producción total alcanza las 8,916,900.6 toneladas métricas para el año 2022, de la cual el 15.7% perteneció a los guineos, el 14.4% a la lechosa y el 12.9% al plátano.

Con relación a la producción pecuaria esta estuvo mayoritariamente representada por: la carne de cerdo (96,861.9 toneladas), carne bovina (61,252.5 toneladas), pollos (456,734.7 toneladas), huevos (239,101.3 toneladas), leche (864,863.8 toneladas) y miel (804.3 toneladas).

Energía eléctrica

La facturación del sector eléctrico para el año 2022 totalizó RD\$110,317.3 millones con un crecimiento de 22.7% respecto al 2021, de los cuales el 39.7% correspondió a los usuarios residenciales y el 23.6% a los industriales.

En el 2022 la capacidad promedio total de energía instalada fue de 4,882.3 mw, el 72.0% correspondió a la energía convencional (Ciclo Combinado, Motores Diesel, Turbina a Gas, Turbina a Vapor) y el 28.0% a la energía renovable (Eólica, Hidráulica, Fotovoltaica). Por otra parte, el total de energía generada fue de 22,143.6 en gwh. Este incrementó en un 3.3% en comparación al año anterior. La generación de energía convencional, representó el 83.9% y la energía renovable el 16.1% (en este tipo de energía, la principal fuente fue la hidráulica).

Agua potable y residual

La producción de agua potable de la CAASD registró un promedio de producción de 1,614,320.7 m³ por día, con un índice de potabilidad promedio de 92.2%. La producción de aguas residuales promedió 925,584.7m³ por día, con una recolección promedio de aguas en el sistema de alcantarillado sanitario de 358,850.0 m³ por día.

El promedio de clientes mensuales enlazados al sistema de la CAASD en el Gran Santo Domingo totalizó 403,152, de los cuales el 82.0% fueron clientes residenciales. El precio promedio del metro cúbico de agua fue de RD\$7.7. En tanto que el volumen facturado totalizó 277,782,616 m³ con una disminución de 8.6% respecto al 2021.

Construcción (sector privado)

En el 2022 se otorgaron al sector privado un total de 1,560 licencias para la construcción, en tanto que el mayor número de construcciones se realizaron en Santo Domingo, Distrito Nacional, Santiago y La Altagracia. Además, el área de construcción del sector privado fue de 8,143,972.8m², con un valor tasado de RD\$121,915.4 millones teniendo un crecimiento del 21.3% y más de la mitad del valor tasado en construcción fueron en edificios de apartamentos con un valor tasado de RD\$87,873.5 millones.

RESUMEN EJECUTIVO

Comercio interno

El consumo de combustibles en el 2022 fue de 1,715,407,253 galones, con un crecimiento del 5.9% respecto al año anterior. Los combustibles más consumidos fueron el G.L.P. con el 28.7% del total, la Gasolina Premium con el 18.6%, el Gasoil regular con el 16.8% y la Gasolina regular con el 11.5%

Por su parte, el gas natural tuvo un consumo de 2,167,041,798.5 m³ con un crecimiento del 2.8% respecto al año anterior.

Turismo

En relación con el sector turismo, se registró una tasa de ocupación hotelera promedio de 71.4% en el 2022 con un incremento de 20.4 puntos de ocupación respecto al año anterior. Por otro lado, la cantidad de pasajeros que llegaron al país vía aérea ascendió a 7,942,713, de los cuales el 73.1% fueron extranjeros no residentes, siendo el principal motivo de viaje la recreación y visitar un amigo o particular. De esto el país recibió unos ingresos fiscales que ascendieron a los RD\$13,030.96 millones, correspondiéndole un 66.6% a los impuestos de la actividad.

Transporte y almacenamiento

El sector de transporte marítimo presentó una carga internacional marítima total de 28,802,102 toneladas, de las cuales 5,730,047 fueron embarcadas y 23,072,055 fueron desembarcadas. El total de contenedores TEUS fue de 2,058,180, siendo el 33.1% para la importación y el 30.5% para la exportación. Por su parte, se recibieron 5,359 buques, de los cuales los cargueros representan un 54.8% del total y los cruceros con un 10.6%.

Con relación al transporte aéreo, los vuelos internacionales fueron de 118,802, siendo los vuelos regulares el 84.9% de total y los vuelos chárteres un 15.1%.

En cuanto al transporte terrestre, el total de vehículos registrados en el país fue de 281,635 unidades, siendo el 65.9% motocicletas. La Oficina Metropolitana de Servicios de Autobuses (OMSA) tuvo un total de pasajeros de 23,454,029, recaudando RD\$351.8 millones, mientras que el metro de Santo Domingo y teleférico tuvieron un total de 97,393,582 usuarios con una eficiencia energética de 0.6 KWH/usuario total y 0.8 KWH/usuario respectivamente.

Comunicaciones

En el sector comunicaciones, el número de líneas telefónicas totalizó 11,293,783 para diciembre, incrementando un 3.7% respecto al año anterior. El 89.9% de las líneas fueron móviles, el 5.9% fijas y el 4.2% líneas IP, evidenciándose una tendencia creciente de las líneas IP y decreciente de las fijas tradicionales. En cuanto a las líneas telefónicas móviles, el 75.8% fue prepago y el 24.2% pospago, con un crecimiento del prepago de enero a diciembre del 3.7%. El número de cuentas de acceso a internet móvil fueron 8,935,116 cuentas en diciembre, para un incremento de un 6.6% en comparación al mes de enero del mismo año.

Sistema monetario

Los activos internos presentaron un crecimiento de un 3.6% respecto al año anterior. La base monetaria restringida registró un incremento del 19.2% de enero a diciembre, mientras que la base monetaria ampliada disminuyó en un 1.4% en diciembre con relación al mes de enero.



RESUMEN EJECUTIVO

Los agregados monetarios presentaron incrementos, teniendo el medio circulante (M1) un crecimiento de 11.8%; la oferta monetaria (M2) con un 8.4% y el dinero en sentido ampliado (M3) con un 6.7%. En tanto, que los indicadores de rentabilidad de la Banca Múltiple presentan un ROA en 2.6% y un ROE a 25.6% para diciembre.

Seguros

En el sector seguros las estadísticas muestran que las primas netas cobradas fueron RD\$96,313.2 millones en el 2022 con un crecimiento del 12.0%, de los cuales el 25.7% pertenece a los seguros de salud y el 24.6% a los seguros de incendio y líneas aliadas.

Los fondos de pensiones totalizaron RD\$1,062,302.3 millones siendo el fondo de pensión del Banco Popular y Crecer las instituciones con mayor participación en los fondos totales con un 27.2% y un 19.1% respectivamente. En tanto que las recaudaciones alcanzaron un total de RD\$870,744 millones para el sistema de previsión social.

Mercado de valores

El volumen transado en la bolsa de valores asciende a los RD\$580,100.1 millones de pesos con un crecimiento del 9.5%. El 87.4% del valor transado perteneció al sector público y el 12.6% al privado.

En el mercado primario, el volumen transado fue de RD\$26,814.4 millones de los cuales el 37.3% fue emitido por el Banco de Reservas de la República Dominicana, y los principales instrumentos fueron los bonos subordinados y los bonos corporativos. Del total transado, por el mercado primario, el 76.9% fue emitido por sector de intermediación financiera, seguros y actividades conexas.

En el mercado secundario, el volumen transado fue de RD\$553,285.8, millones siendo el Ministerio de Hacienda el principal emisor con un 46.2% seguido del Banco Central de la República Dominicana con un 45.4% y los instrumentos principales son las notas de renta fija de Banco Central y los Bonos Deuda ley 512-19. Del total transado en el mercado secundario el 91.6% fue emitido por el Sector Administración Pública y Defensa; Seguridad Social de Afiliación Obligatoria.

Finanzas del Gobierno Central

Los ingresos fiscales totalizaron RD\$1,250,188.7 millones en el año 2022, de los cuales el 75.5% provinieron de ingresos corrientes, en su mayoría por recaudación de impuestos con un 69.6% de los ingresos por impuestos. Los ingresos fiscales recaudados por la Dirección General de Impuestos Internos (DGII) ascienden a los RD\$663,294.8 millones, la Dirección General de Aduanas (DGA) tuvo una recaudación de ingresos fiscales de RD\$230,911.4 millones y la Tesorería Nacional recaudo de RD\$355,982.4 millones.

En ese sentido, los gastos del gobierno y aplicaciones financieras ascendieron a RD\$1,250,652.5 millones de los cuales el 81.1% fue en gastos corrientes, en su mayoría de consumo con un 30.8% y de transferencias corrientes otorgadas con un 27.4%. El 91.7% de los gastos totales y aplicaciones financieras fueron realizados por el poder ejecutivo, siendo el Ministerio de Educación con un 19.7%, la Administración de Deuda Pública y Activos Financieros con un 18.1% y la Administración de Obligaciones del Tesoro Nacional con un 12.3%, las instituciones que contaron con mayor presupuesto.

Finanzas públicas municipales

Los ingresos municipales fueron a RD\$35,651 millones, siendo los meses que más ingresos tuvieron febrero y abril, con Santo Domingo con el 17.3% de los ingresos, el Distrito Nacional con un 13.6% y Santiago con 9.5%.



RESUMEN EJECUTIVO

Los gastos municipales fueron de RD\$33,049 millones, siendo los meses que más gastos tuvieron diciembre, noviembre y abril, con Santo Domingo el 18.2% de los gastos, el Distrito Nacional con 14.6% y Santiago con 8.9%.

Cuentas Nacionales

Las cuentas nacionales revelan que el Producto Interno Bruto (PIB) fue de RD\$6,260,564.0 millones, con una desaceleración del PIB real en 4.9%, siendo el 55.9% de la actividad económica del sector servicios.

Luego de la crisis sanitaria, se observa que los Hoteles, bares y restaurantes tuvieron un crecimiento de 24.0%, el transporte y almacenamiento un 6.4%, el subsector agrícola el cual creció un 6.1% y el comercio un 5.4%. En tanto que, el consumo final representó el 77.5% del Producto Interno Bruto Nominal, la Formación bruta de capital representó el 34.7%, las exportaciones un 22.1% y las importaciones un 34.3%.

Precios

El Índice de Precios al Consumidor (IPC) presenta una variación acumulada de un 7.8%. El Índice de Costos Directos de la Construcción de Viviendas (ICDV) muestra una variación acumulada de un 10.07%, siendo el subcontrato para bote de desperdicios con 57.7%, las manos de obras en general con 24.0% y el acero, con 21.7%, los materiales de construcción que tuvieron mayor variación acumulada.

El Índice de Precios del Productor de las Industrias Manufactureras presentó una variación de un 10.2%, con una mayor variación acumulada para: Fabricación de coque y productos de la refinación del petróleo, con un 37.7%; fabricación de metales comunes con un 17.2%, y la elaboración de bebidas con un 14.8%. Por su parte, el Índice de Precios del Productor de servicios, tuvo una variación acumulada de un 8.0%. Según las actividades con mayor variación acumulada, se encuentran el transporte por vía aérea (25.8%), Transporte por vía terrestre y transporte por tuberías con 21.8% y Actividades de alquiler y arrendamiento (19.6%).

Producción Industrial

En la producción industrial se registra que, el azúcar crudo, alcanzó un volumen de producción de 634,100 toneladas, teniendo un crecimiento del 3.2% respecto al año anterior, y el azúcar refinado, un volumen de producción de 157,104 toneladas, con un crecimiento del 1.5%.

En cuanto a la producción de algunos materiales para la construcción, el cemento tuvo un volumen de producción de 6,534,654 toneladas con una disminución del 0.4% respecto al año anterior, las varillas tienen una producción de 658,094 toneladas disminuyendo un 9.0% y la pintura 72,577 toneladas con un crecimiento del 1.4%.

La cerveza y el ron contaron con una producción de 596,985 litros y 73,421 litros respectivamente, en tanto que los cigarrillos produjeron 54,848 cajas de 20 unidades cada una disminuyendo un 15.2% respecto al año anterior.

Zonas francas

En el año 2022 la cantidad de empresas registradas fue de 752, la mayoría de estas concentradas en la región Cibao Norte. La cantidad promedio de empleados del sector fue de 189,202 personas, con un crecimiento del 8.6% respecto al año 2021. Por su parte, el parque Zonas Francas Especiales y Servicios registró la mayor cantidad promedio de empleados (36,418 personas) mientras que las actividades económicas con mayores crecimientos en el empleo fueron en aquellas dedicadas a:



RESUMEN EJECUTIVO

alimentos (51.7%), construcción y materiales de construcción (38.7%), pieles y sus manufacturas con un 23.0% y los artículos plásticos con un 22.7%.

Sector externo

La tasa de cambio promedio del dólar fue de RD\$54.82 la compra y de RD\$55.14 la venta en el mercado oficial, evidenciándose unas tendencias bajistas en el transcurso del año. En cuanto a las remesas, se alcanzó los 9,856.5 millones de dólares, disminuyendo un 5.2% respecto al año anterior.

La deuda pública total de la República Dominicana para el último trimestre del 2022 asciende US\$51,854.5 millones, de los cuales la deuda externa es de US\$36,357.6 millones significando esa cifra un compromiso de un 32.1% del PIB, mientras que la deuda interna representa un 13.7%. En tanto la balanza de pagos se aprecia un saldo acumulado negativo para la cuenta corriente de US\$6,326.8 millones de los cuales US\$845.1 millones fueron en el último trimestre.

Empleo

El empleo formal muestra un promedio de 2,318,433 empleados formales para el año 2022, de los cuales 1,074,291 empleados fueron mujeres representando el 46.3%. Asimismo, las actividades económicas que más empleados formales registraron en diciembre fueron: la administración pública y defensa, con 663,923 (28.0%), el comercio, con 362,307 (15.3%); Industrias manufactureras con 310,747 (13.1%) y actividades de alojamiento y de servicio de comidas, con 152,651 (6.4%) empleados.

Por su parte, las provincias que concentraron más empleados formales en diciembre fueron: el Distrito Nacional, con 1,161,409 (49.0%); Santo Domingo, con 351,671 (14.8%) y Santiago con 256,685 (10.8%). Con relación al tamaño, el 63.2% de los empleados formales pertenecen a empresas de 151 o más empleados, el 15.4% a empresas de 11 a 50 empleados, el 11.9% a empresas de 1 a 10 empleados y 9.5% de 51 a 150 empleados.



1

AGRICULTURA
Y PECUARIA

1. AGRICULTURA Y PECUARIA

El sector agropecuario engloba las actividades agrícolas y ganadera, se enmarcan en la actividad primaria de la economía. El sector abarca aquellas actividades humanas orientadas al cultivo, donde además incluye los trabajos relacionados con el tratamiento del suelo y la plantación de vegetales. Así mismo, actividades de la crianza y producción de animales, se incluyen las actividades de servicios vinculadas a las actividades agropecuarias.

Acorde a los datos registrados para este anuario, los principales resultados del sector durante el año 2022, indican lo siguiente:

- El área sembrada fue de 383,851 hectáreas, con un crecimiento del 2.4% respecto al año anterior. El cultivo con mayor proporción de área sembrada correspondió al arroz con un 45.1%, seguida del maíz con un 7.4%.
- La cantidad de área cosechada fue de 1,947,714 hectáreas, con un crecimiento del 8.7% respecto al año anterior. La cosecha de plátano representó el 33.5% del área total, seguido del guineo y el coco con 19.6% y 19.1% respectivamente.
- La producción total de cultivos agrícolas fue de 8,916,900.6 toneladas métricas para el año 2022, de la cual el 15.7% perteneció a los guineos, el 14.4% a la lechosa y el 12.9% al plátano.
- Los productos agrícolas con mayor crecimiento en el precio promedio, por tonelada, al productor durante el año fueron: el ajo, con un crecimiento de 140.0%, la lechosa maradol (112.8%) y el guineo verde(106.5%).
- En cuanto a la producción pecuaria, expresadas en toneladas métricas, estuvo encabezada por: la leche de vaca fresca (864,863.8 t), pollos terminados (456,734.7 t), huevos (239,101.3 t), carne de cerdo (96,861.9 t), carne bovina (61,252.5 t) y la miel de abejas (804.3 t).
- El precio promedio del productor de los principales productos pecuarios, por toneladas, fue de: RD\$354,310.00 pesos para el cerdito tierno en pie, chivo en pie RD\$292,969.00 pesos, cerdo adulto en pie RD\$134,476.00, res macho adulto en pie RD\$123,638, res novilla en pie RD\$103,997.00, pollo en pie RD\$95,889.00, huevo RD\$67,624.00 y leche de vaca RD\$25,293.00.

1.1. Sector Agricultura y Pecuaria

AGROPECUARIA

Área Sembrada y cosechada, según principales cultivos agrícolas, 2022
(Hectáreas)

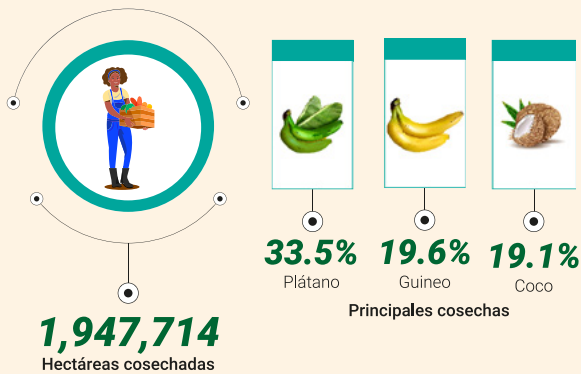
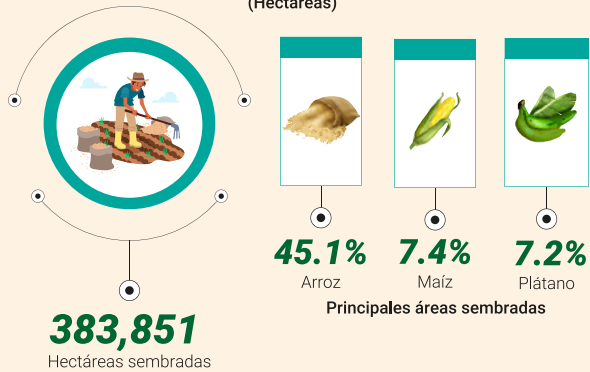

Producción pecuaria de los distintos productos, según unidad de medida

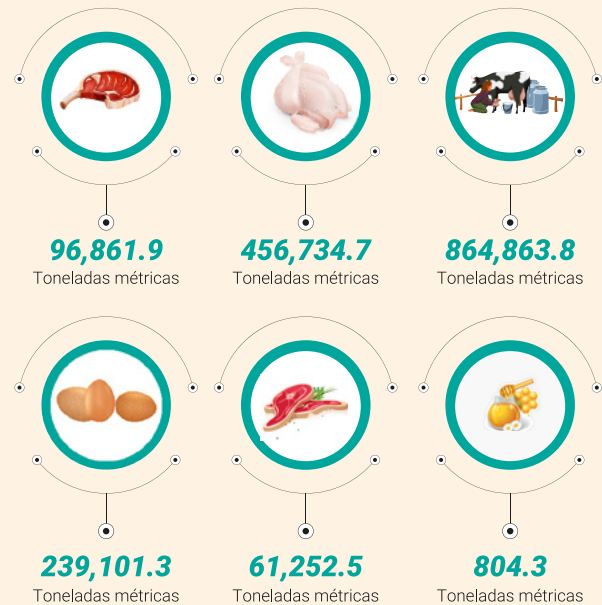

Producción de los cultivos agrícolas, 2022
(Toneladas)

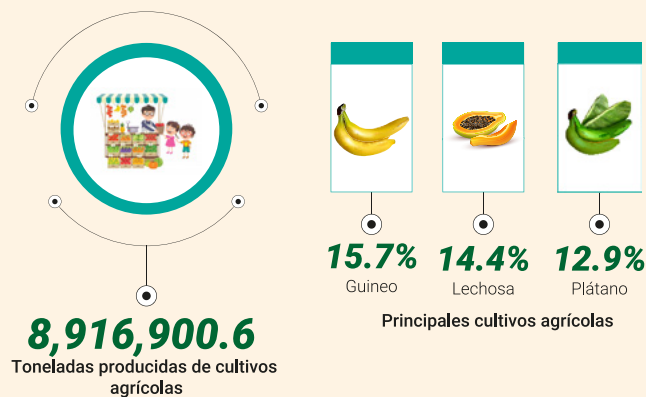



Cuadro 1.1 REPÚBLICA DOMINICANA: Consolidado nacional de área sembrada por mes, según principales cultivos agrícolas, 2022*
En hectáreas (ha)

1.2. Cuadros del sector Agricultura y Pecuaria

Mes	Total	Enero	Febrero	Marzo	Abril	Mayo	Junio	Julio	Agosto	Septiembre	Octubre	Noviembre	Diciembre
Total	383,851	46,862	23,208	12,141	31,177	41,531	42,432	43,645	23,882	21,389	14,437	32,505	50,642
Cereales	201,532	34,426	14,439	3,249	19,091	25,706	21,925	21,679	14,461	6,889	2,343	6,574	30,750
Arroz	172,999	32,638	12,954	1,355	16,276	20,559	17,884	18,670	12,586	5,175	669	5,399	28,833
Maíz	28,465	1,781	1,480	1,890	2,800	5,123	4,041	3,008	1,875	1,707	1,673	1,175	1,912
Sorgo	68	7	5	4	15	24	0	0	0	8	0	0	5
Oleaginosas	6,246	328	423	372	317	540	1,751	909	302	567	432	193	112
Coco	2,789	38	45	17	29	92	1,581	585	97	67	84	127	28
Maní	3,457	291	377	355	288	448	170	324	205	500	348	66	84
Leguminosas	51,061	3,428	858	864	5,012	4,594	4,896	1,736	1,148	2,556	3,716	12,339	9,915
Habichuela Roja	17,916	913	265	179	852	343	545	143	214	508	942	8,565	4,445
Habichuela Negra	20,517	2,019	252	154	1,669	1,671	1,748	142	272	1,537	2,478	3,496	5,078
Habichuela Blanca	386	32	20	20	52	20	29	40	19	44	36	43	32
Guandú	12,153	456	314	494	2,437	2,556	2,572	1,395	641	458	252	225	354
Guarrá beans	89	8	8	16	2	3	3	17	2	9	7	9	6
Raíces y tubérculos	38,085	3,018	3,078	3,291	2,798	3,659	3,798	3,411	3,307	3,376	3,036	2,904	2,409
Batata	7,962	789	579	537	415	588	504	754	727	586	1,081	880	521
Ñame	3,646	358	441	448	272	427	289	330	203	159	179	181	361
Papa	2,823	287	246	299	228	409	264	220	221	83	97	286	185
Yautía	4,417	332	328	371	341	448	574	479	336	244	351	363	250
Yuca	18,963	1,234	1,460	1,586	1,525	1,752	2,138	1,605	1,804	2,287	1,314	1,186	1,073
Mapuey	274	19	23	50	17	36	29	24	15	18	15	8	18
Musáceas	33,814	2,816	2,006	1,865	1,794	2,547	2,495	5,165	1,806	5,024	2,100	4,297	1,900
Guineo	6,037	810	251	412	440	456	304	824	229	663	222	1,238	190
Plátano	27,776	2,006	1,755	1,453	1,355	2,090	2,191	4,341	1,577	4,361	1,878	3,059	1,710
Hortalizas/vegetales	24,120	1,799	1,482	1,372	1,280	2,109	2,351	1,741	1,365	1,397	1,655	4,079	3,489
Ajís	3,155	291	244	202	146	326	317	182	215	190	265	504	272
Ajo	135	0	0	0	3	0	0	0	0	0	0	13	118
Auyama	5,481	423	361	322	215	705	927	480	438	410	370	400	429
Berenjena	1,471	154	78	102	76	70	456	64	44	52	92	113	169
Cebolla	4,037	385	265	182	354	509	255	284	135	152	246	597	673
Pepino	403	47	30	54	48	21	36	27	16	15	19	55	37

Cuadro 1.1 REPÚBLICA DOMINICANA: Consolidado nacional de área sembrada por mes, según principales cultivos agrícolas, 2022*, continuación...
En hectáreas (ha)

Mes	Total	Enero	Febrero	Marzo	Abril	Mayo	Junio	Julio	Agosto	Septiembre	Octubre	Noviembre	Diciembre
Lechuga	1,043	94	63	83	75	116	72	152	81	78	64	69	95
Repollo	665	40	52	50	45	50	33	44	66	64	56	52	115
Tayota	400	4	35	20	5	11	17	35	16	59	65	106	26
Tomate Ensalada	646	49	41	55	50	15	14	90	54	55	26	138	59
Tomate Industrial	2,944	0	0	0	0	38	69	0	46	49	191	1,357	1,194
Zanahoria	1,393	60	76	75	55	99	67	144	126	95	105	426	66
Remolacha	254	16	23	20	15	19	7	23	26	35	18	25	29
Rábano	133	16	7	6	4	7	2	21	14	10	15	15	16
Brócoli	338	49	27	32	29	35	19	37	16	17	25	29	22
Coliflor	95	1	6	10	14	9	4	16	6	7	8	6	7
Molondrón	591	74	57	54	49	40	16	35	24	17	40	113	73
Cundeamor	78	16	13	22	13	0	1	8	1	1	2	0	1
Tindora/Parvol	152	26	16	21	10	2	2	27	3	14	3	14	12
Bangaña	171	21	17	25	15	6	10	11	12	10	8	21	16
Calabacín	31	0	13	1	0	1	0	0	1	0	0	0	15
Musú Chino	82	10	11	6	12	3	0	5	5	15	3	2	9
Vainita China	104	4	29	8	14	2	1	13	1	22	2	1	7
Apio	246	15	14	14	19	23	18	23	18	30	31	21	22
Orégano	65	2	5	8	15	0	7	18	1	1	1	2	5
Bija	7	0	0	0	0	0	0	4	0	0	0	0	4
Frutales	28,994	1,046	922	1,129	885	2,375	5,216	9,005	1,494	1,580	1,155	2,119	2,066
Aguacate	7,032	105	127	111	209	456	2,716	1,623	507	624	204	213	138
Chinola	2,357	76	96	314	147	200	244	218	204	139	86	133	501
Lechosa	2,267	132	104	152	89	198	111	586	125	141	219	221	188
Melón	5,001	88	39	57	45	32	56	4,425	44	39	62	73	40
Naranja Dulce	456	4	3	5	8	15	183	49	85	6	12	72	13
Piña	3,992	377	301	223	183	706	274	219	225	238	245	234	767
Limón Agrío	4,822	98	127	126	71	280	1,021	1,457	142	207	150	914	230
Toronja	4	0	0	0	0	0	3	0	0	1	0	0	0
Mandarina	36	1	0	4	0	1	0	3	1	1	0	22	4





Cuadro 1.1 REPÚBLICA DOMINICANA: Consolidado nacional de área sembrada por mes, según principales cultivos agrícolas, 2022*, continuación...
En hectáreas (ha)

Mes	Total	Enero	Febrero	Marzo	Abril	Mayo	Junio	Julio	Agosto	Septiembre	Octubre	Noviembre	Diciembre
Cereza	199	1	7	29	8	5	56	6	9	9	26	25	19
Granadillo	47	2	4	1	4	2	8	1	7	4	2	6	6
Guanabana	62	1	2	2	2	4	7	8	3	1	4	25	5
Guayaba	61	1	6	0	2	28	0	2	19	1	0	2	0
Mango	764	60	21	41	23	37	308	206	8	6	15	21	17
Sandia	1,729	94	82	56	69	409	214	166	113	144	116	139	128
Pitahaya	121	7	5	6	22	3	14	27	2	2	12	16	8
Zapote	43	1	0	1	2	1	2	10	0	18	2	4	3

*Cifras sujetas a rectificación

Nota: Una hectárea equivale a 15.9 tareas

h : Hectárea

Fuente: Registros administrativos, Departamento de Seguimiento, Control y Evaluación del Ministerio de Agricultura

Cuadro 1.2 REPÚBLICA DOMINICANA: Consolidado nacional de área cosechada por mes, según principales cultivos agrícolas, 2022*
En hectáreas (ha)

Mes	Total	Enero	Febrero	Marzo	Abril	Mayo	Junio	Julio	Agosto	Septiembre	Octubre	Noviembre	Diciembre
Total	1,947,714	140,005	158,213	149,023	171,511	168,398	163,735	181,266	193,477	190,991	131,064	155,626	144,406
Cereales	232,034	4,953	2,513	11,919	37,520	31,886	14,062	13,013	26,168	29,600	25,213	23,929	11,258
Arroz	197,836	1,597	367	9,741	35,723	29,717	11,541	9,822	22,774	26,263	20,716	21,058	8,517
Maíz	34,043	3,349	2,041	2,167	1,797	2,168	2,521	3,190	3,394	3,325	4,497	2,871	2,723
Sorgo	156	8	104	11	0	1	0	0	0	13	0	1	18
Oleaginosas	376,910	29,933	32,767	28,865	30,347	34,036	29,267	31,360	31,589	32,533	31,442	31,492	33,278
Coco	372,720	29,685	32,516	28,715	30,188	33,908	29,161	30,915	30,981	31,918	31,021	31,272	32,441
Maní	4,190	249	252	151	159	128	107	445	608	615	421	220	837
Leguminosas	58,321	6,717	15,148	8,473	4,852	1,330	1,934	4,004	4,236	2,051	1,362	1,757	6,459
Habichuela roja	17,451	1,062	9,302	1,761	1,006	182	376	908	1,111	247	241	294	960
Habichuela negra	19,038	1,548	2,231	4,337	2,203	159	900	1,945	1,818	1,007	191	417	2,284
Habichuela blanca	834	125	44	63	25	5	11	57	64	14	293	50	83
Guandú	20,815	3,969	3,556	2,298	1,614	970	636	1,084	1,208	768	609	982	3,121
Guard beans	183	13	15	14	4	14	10	10	36	16	27	14	10
Raíces y tubérculos	57,686	3,383	4,493	3,654	3,906	2,921	18,676	3,902	3,762	3,285	2,874	3,198	3,632
Batata	7,256	395	725	678	748	598	716	667	503	498	534	567	627
Ñame	4,875	558	618	448	562	317	428	317	365	298	371	251	341
Papa	3,357	308	326	297	278	268	219	254	278	297	267	289	275
Yautía	5,551	388	498	406	421	570	500	489	474	373	373	503	555
Yuca	36,357	1,723	2,307	1,805	1,880	1,126	16,754	2,159	2,120	1,808	1,305	1,552	1,818
Mapuey	290	10	20	20	16	42	59	15	22	12	24	36	15
Musáceas	1,032,949	75,410	81,384	78,563	82,074	87,926	82,738	111,312	111,484	106,101	59,536	82,483	73,938
Guineo	381,359	28,106	31,363	30,456	31,161	33,412	32,230	37,721	37,767	33,755	22,715	32,913	29,760
Plátano	651,590	47,305	50,021	48,107	50,913	54,515	50,507	73,591	73,717	72,346	36,821	49,570	44,178
Hortalizas/vegetales	47,759	4,651	5,293	4,874	4,319	3,036	4,169	4,219	4,325	3,776	2,499	2,933	3,665
Ajies	8,021	732	869	963	834	372	1,044	577	587	518	505	434	586
Ajo	397	0	0	1	56	218	59	24	25	14	0	0	0
Auyama	9,053	864	908	880	561	676	794	655	755	706	824	617	815
Berenjena	3,538	439	411	393	125	159	428	389	314	257	144	125	354
Cebolla	4,314	365	509	371	936	285	359	555	523	191	68	23	129
Pepino	705	86	125	54	88	45	25	99	66	22	25	27	42
Lechuga	1,647	307	157	220	111	107	73	201	115	116	85	48	107
Repollo	766	66	99	95	45	55	48	103	70	54	35	41	54
Tayota	5,865	554	859	720	385	220	480	440	428	497	200	377	704
Tomate Ensalada	1,374	132	167	199	189	23	163	102	94	85	24	125	71



Cuadro 1.2 REPÚBLICA DOMINICANA: Consolidado nacional de área cosechada por mes, según principales cultivos agrícolas, 2022*, continuación...
En hectáreas (ha)

Mes	Total	Enero	Febrero	Marzo	Abril	Mayo	Junio	Julio	Agosto	Septiembre	Octubre	Noviembre	Diciembre
Tomate Industrial	323	0	0	0	0	63	59	0	72	57	23	29	20
Zanahoria	1,826	167	201	157	113	111	79	126	126	140	63	416	128
Remolacha	329	28	35	19	30	31	9	28	26	35	11	41	36
Rábano	144	7	10	6	10	8	1	16	11	22	12	29	10
Brócoli	479	40	36	31	32	36	29	55	34	83	40	25	38
Coliflor	157	12	12	10	16	6	4	25	16	25	13	8	10
Molondrón	1,645	104	117	101	87	296	264	157	201	149	39	33	99
Cundeamor	546	53	79	71	70	3	2	109	55	94	3	5	1
Tindora/Parvol	2,686	414	206	253	239	91	117	207	418	186	186	173	195
Bangafía	572	80	47	63	54	27	21	59	63	30	43	49	36
Calabacín	15	0	2	2	3	1	1	1	2	3	1	0	1
Musú Chino	408	39	75	23	32	12	9	58	44	47	19	11	39
Vainita China	374	18	54	34	52	10	2	50	75	41	4	9	23
Apio	263	17	18	14	16	35	19	22	35	27	11	19	29
Orégano	2,066	126	273	164	234	146	79	121	174	225	122	267	134
Bija	245	0	23	32	0	0	0	38	0	150	0	0	3
Frutales	142,054	14,958	16,615	12,675	8,494	7,262	12,889	13,457	11,913	13,644	8,138	9,834	12,176
Aguacate	39,581	4,206	5,739	4,690	719	864	2,907	2,547	3,442	5,655	1,774	3,081	3,958
Chinola	14,110	913	1,362	991	810	1,125	1,188	1,214	1,088	1,160	1,314	1,391	1,552
Lechosa	10,022	1,235	1,085	1,091	989	584	834	811	951	702	412	478	852
Melón	3,126	82	151	99	84	56	2,292	97	58	33	69	75	31
Naranja Dulce	17,134	3,661	3,437	1,913	1,732	619	358	876	633	573	876	571	1,885
Piña	7,630	551	853	706	1,670	371	505	929	399	667	236	170	572
Limón Agrío	34,124	3,136	2,874	1,924	1,706	2,125	2,961	3,950	3,661	3,391	2,629	3,240	2,525
Toronja	395	12	94	33	37	11	9	0	1	16	6	18	155
Mandarina	1,849	615	439	398	14	48	3	59	30	20	17	69	136
Cereza	2,183	169	91	154	228	57	125	363	225	430	94	159	87
Granadillo	243	12	19	18	19	8	11	34	34	55	6	16	10
Guanabana	302	16	30	14	8	20	29	53	53	20	19	17	22
Guayaba	310	20	13	10	17	35	19	23	32	23	58	29	31
Mango	5,152	9	3	64	127	569	1,151	1,890	567	416	210	141	4
Sandia	2,058	61	184	117	66	528	303	121	153	132	139	150	103
Pitahaya	350	2	1	1	3	6	32	150	47	44	38	19	9
Zapote	3,486	257	238	454	265	233	163	339	538	306	238	211	244

*Cifras sujetas a rectificación

Nota: Una hectárea equivale a 15.9 tareas

h : Hectárea

Para realizar el cálculo del área cosechada del año de: frutas (aguacate, chinola, lechosa, naranja, limón, toronja y mandarina), se dividió la sumatoria de los 12 meses entre 3, ya que se realizan aproximadamente esas cosechas al año. El coco seco se dividió la sumatoria entre 6.8.

Fuente: Registros administrativos, Sector Agropecuario, Departamento de Seguimiento, Control y Evaluación, Ministerio de Agricultura



Cuadro 1.3 REPÚBLICA DOMINICANA: Consolidado nacional de producción por mes, según principales cultivos agrícolas, 2022*
Toneladas métricas

Mes	Total	Enero	Febrero	Marzo	Abril	Mayo	Junio	Julio	Agosto	Septiembre	Octubre	Noviembre	Diciembre
Total	8,916,901	559,485	669,377	639,897	748,137	871,434	616,689	895,473	963,089	983,581	673,574	620,809	675,357
Cereales	732,105	8,669	4,754	41,085	137,147	126,683	51,174	39,756	85,330	85,436	70,183	53,400	28,486
Arroz	669,056	4,180	943	37,221	133,902	122,869	45,308	34,145	79,196	78,606	61,556	47,893	23,238
Maíz	62,825	4,481	3,655	3,841	3,245	3,811	5,866	5,611	6,134	6,810	8,628	5,507	5,235
Sorgo	224	9	156	24	0	3	0	0	0	20	0	0	13
Oleaginosas	478,507	39,594	37,035	36,381	37,785	37,885	19,622	51,278	51,265	38,985	50,940	37,528	40,208
Coco	471,804	39,159	36,673	36,207	37,337	37,661	19,473	50,167	50,274	37,983	50,338	37,214	39,317
Maní	6,704	435	362	174	448	224	149	1,111	991	1,002	602	314	891
Leguminosas	68,487	6,956	18,656	10,880	5,248	2,135	1,850	3,514	4,529	2,476	2,368	2,644	7,231
Habichuela roja	21,494	832	11,350	3,119	1,021	211	208	692	1,452	235	255	329	1,791
Habichuela negro	17,197	1,309	2,897	4,440	2,121	119	559	1,461	1,560	717	183	398	1,433
Habichuela blanco	742	127	59	81	37	6	5	36	66	14	209	39	62
Guandú	23,310	4,243	3,639	2,459	1,824	1,422	872	1,006	1,220	796	905	1,459	3,466
Guard Beans	5,744	445	711	781	245	377	206	319	231	714	816	419	479
Raíces y tubérculos	420,157	30,087	39,229	34,388	34,106	32,954	34,607	38,380	39,121	34,672	31,923	35,191	35,498
Batata	62,243	3,874	5,044	5,851	6,299	5,295	6,848	5,090	4,445	3,987	5,002	5,321	5,187
Ñame	37,079	3,383	3,834	3,321	3,926	3,005	2,247	2,611	3,521	1,974	3,535	2,633	3,090
Papa	92,425	6,294	8,008	9,622	7,707	7,711	6,173	7,229	7,996	8,992	7,689	7,303	7,702
Yautía	50,256	3,365	3,182	2,480	2,930	5,934	5,016	4,669	4,618	3,933	3,721	5,734	4,673
Yuca	176,406	13,099	19,032	12,998	13,154	10,841	14,079	18,683	18,349	15,725	11,762	13,984	14,700
Mapuey	1,748	72	129	116	91	169	245	97	192	61	214	216	146
Musáceas	2,548,775	156,181	169,476	183,122	266,710	154,920	185,374	316,088	321,356	258,251	191,776	156,190	189,332
Guineo	1,397,442	92,806	102,118	102,187	113,925	93,979	111,432	163,231	163,453	131,460	108,124	98,274	116,453
Plátano	1,151,333	63,375	67,358	80,935	152,784	60,941	73,942	152,857	157,903	126,791	83,652	57,916	72,878
Hortalizas/vegetales	996,431	58,908	61,524	55,693	46,585	117,344	58,678	113,551	111,348	196,317	46,529	47,371	82,585
Ajías	53,962	4,880	4,077	4,035	4,228	5,783	3,711	4,770	4,849	3,547	3,325	6,261	4,497
Ajo	3,023	0	0	10	363	1,103	339	468	495	246	0	0	0
Auyama	53,503	4,016	4,304	3,608	3,272	4,190	4,150	4,983	5,745	4,057	6,129	4,589	4,459
Berenjena	25,389	2,686	2,778	2,667	2,232	1,888	1,667	2,822	2,394	1,690	1,309	1,140	2,116
Cebolla	74,295	8,487	7,071	4,847	11,533	7,264	4,944	10,004	9,430	2,686	1,374	462	6,191
Pepino	13,071	2,086	1,296	1,303	1,246	873	580	1,655	1,327	432	550	635	1,089



**Cuadro 1.3**

REPÚBLICA DOMINICANA: Consolidado nacional de producción por mes, según principales cultivos agrícolas, 2022*, continuación...
Toneladas métricas

Mes	Total	Enero	Febrero	Marzo	Abril	Mayo	Junio	Julio	Agosto	Septiembre	Octubre	Noviembre	Diciembre
Lechuga	6,639	951	468	993	355	510	329	617	570	535	373	384	553
Repollo	42,190	3,416	4,517	4,739	2,045	2,818	3,450	5,871	4,950	2,723	1,775	2,371	3,516
Tayota	544,584	18,301	21,256	20,402	9,012	80,291	28,392	63,546	61,765	162,322	21,671	12,243	45,382
Tomate Ensalada	31,537	3,750	2,676	2,580	2,716	821	2,595	3,353	3,875	2,835	1,007	2,703	2,628
Tomate Industrial	15,578	0	0	0	0	1,961	1,941	2,254	2,364	1,708	1,789	2,263	1,298
Zanahoria	59,156	3,911	5,760	5,307	2,970	4,070	3,293	5,451	5,435	6,052	2,967	9,010	4,930
Remolacha	10,555	1,144	1,043	618	973	1,529	428	652	600	1,198	457	1,035	880
Rábano	2,159	76	146	84	178	131	18	138	160	322	214	511	180
Brócoli	3,627	267	293	223	297	244	253	359	248	646	237	258	302
Coliflor	1,512	123	127	78	176	38	26	283	178	207	93	57	126
Molondrón	8,934	702	812	610	954	1,061	1,024	861	1,104	825	70	166	744
Cundeamor	3,810	347	447	408	459	8	10	734	477	896	7	14	4
Tindora/Parvol	17,315	1,531	1,621	1,351	1,809	616	420	2,060	2,232	784	2,051	1,397	1,443
Bangaña	6,447	721	854	568	515	150	135	910	536	128	378	641	911
Calabacín	201	0	23	23	15	24	20	20	20	43	7	0	8
Musú Chino	1,708	212	273	72	146	28	27	194	211	274	81	49	142
Vainita China	2,389	251	387	297	161	12	21	278	416	450	14	30	74
Apio	11,618	827	828	569	574	1,703	798	1,065	1,660	1,357	518	865	853
Orégano	3,031	223	449	280	356	227	107	165	307	243	132	289	253
Bija	198	0	19	23	0	0	0	39	0	113	0	0	5
Frutales	3,672,438	259,089	338,702	278,348	220,557	399,513	265,384	332,906	350,139	367,445	279,854	288,484	292,018
Aguacate	737,201	54,352	84,906	54,249	7,088	21,908	59,284	66,134	106,168	95,648	46,049	79,982	61,433
Chinola	46,153	3,130	3,884	2,027	2,044	2,564	2,990	3,501	3,131	4,492	6,398	6,774	5,218
Lechosa	1,281,726	108,556	103,758	78,920	107,377	66,353	99,168	106,686	125,039	112,502	142,567	123,990	106,811
Melón	32,246	2,429	3,512	1,478	2,521	1,540	4,728	2,570	2,599	927	3,477	3,778	2,687
Naranja dulce	100,009	17,264	17,916	10,762	9,876	5,375	3,815	6,527	4,718	4,552	6,581	4,288	8,334
Piña	496,873	25,973	55,910	60,195	43,577	37,283	34,283	75,240	31,894	47,144	25,542	18,425	41,406
Limón Agrío	62,457	3,539	3,091	2,057	2,280	4,750	5,503	7,108	6,587	9,304	5,839	7,196	5,205
Toronja	1,561	84	480	118	237	86	71	0	0	131	37	102	215
Mandarina	13,432	5,658	2,060	1,365	33	821	19	132	66	134	114	934	2,096
Cereza	7,533	291	196	419	388	343	562	1,338	831	1,225	486	826	628

Cuadro 1.3 REPÚBLICA DOMINICANA: Consolidado nacional de producción por mes, según principales cultivos agrícolas, 2022*, continuación...
Toneladas métricas

Mes	Total	Enero	Febrero	Marzo	Abril	Mayo	Junio	Julio	Agosto	Septiembre	Octubre	Noviembre	Diciembre
Granadillo	22,634	880	1,191	1,203	1,157	994	1,218	1,003	1,629	6,200	1,500	3,773	1,886
Guanabana	15,642	597	359	712	85	515	496	3,186	1,673	126	3,375	3,047	1,470
Guayaba	1,880	266	115	110	163	164	62	177	252	122	137	156	157
Mango	74,460	105	16	770	1,451	11,823	15,206	25,651	7,691	6,742	3,406	1,382	217
Sandia	641,629	32,577	54,398	46,185	37,020	208,136	34,379	26,395	33,164	68,033	28,170	30,294	42,879
Pitahaya	1,311	4	1	1	4	51	88	289	90	351	243	120	68
Zapote	135,691	3,385	6,909	17,775	5,256	36,808	3,512	6,968	24,608	9,813	5,933	3,417	11,308

*Cifras sujetas a rectificación

Nota: Tonelada métrica es equivalente a 22,046 quintales

t: Tonelada métrica

Fuente: Registros administrativos, Sector Agropecuario, Departamento de Seguimiento, Control y Evaluación, Ministerio de Agricultura



Cuadro 1.4 REPÚBLICA DOMINICANA: Consolidado nacional de producción pecuario, según mes, 2022*
(En toneladas métricas)

Mes	Cerdos ¹	Pollos ² Terminados	Huevos	Bovinos	Miel	Leche
Total	96,861.9	456,734.7	239,101.3	61,252.5	804.3	864,863.8
Enero	9,600.0	39,144.5	19,591.8	4,803.3	36.7	67,332.5
Febrero	9,600.0	33,265.3	19,809.5	5,256.2	46.6	66,337.2
Marzo	9,400.0	37,303.7	18,866.2	4,802.9	90.5	67,971.1
Abril	8,800.0	35,400.3	18,721.1	4,392.6	182.3	69,846.2
Mayo	8,300.0	37,031.1	20,898.0	4,816.7	119.6	73,840.1
Junio	7,900.0	36,686.8	19,229.0	5,296.4	51.2	73,682.6
Julio	7,850.0	38,559.4	19,775.0	5,168.3	104.2	73,713.0
Agosto	7,690.0	37,763.2	20,680.3	5,228.5	21.5	74,398.9
Septiembre	6,800.0	39,454.0	21,118.2	4,719.7	20.2	74,796.9
Octubre	6,685.0	39,025.9	21,030.1	4,989.6	45.5	74,352.0
Noviembre	7,276.9	38,202.5	19,935.4	4,758.1	31.5	74,241.3
Diciembre	6,960.0	44,898.0	19,446.7	7,020.2	54.6	74,352.0

*Cifras sujetas a rectificación

Nota: ¹: Rendimiento en canal de 166,67 libras, para la conversión en carne de un cerdo (promedio). Un cerdo tiene un peso promedio considerado de 220 libras

²: Rendimiento en canal de 3,6 libras, para la conversión en carne de un pollo (promedio). Un pollo, tiene un peso promedio considerado de 4.3 libras

En el caso del huevo, se multiplican las unidades por 0.6 lbs y se usa el factor de conversión de 2205 lbs por tonelada

Para el pollo se utilizó el peso en pie de 4.5 lbs, y el factor de conversión es 2205 lbs por tonelada.

En el caso de los litros de leche, debido a la densidad del líquido se utiliza un factor de conversión de 970 litros por tonelada.

Fuente: Consejo Nacional de Producción Pecuaria. (CONAPROPE); Dirección General de Ganadería. (DIGEGA).

Elaborado: Ministerio de Agricultura de la República Dominicana, Depto. de Economía Agropecuaria y Estadísticas.

Cuadro 1.5 REPÚBLICA DOMINICANA: Precio al productor por principales cultivos agrícolas, según mes, 2022*
(RD\$/t)

Mes	Promedio	Enero	Febrero	Marzo	Abril	Mayo	Junio	Julio	Agosto	Septiembre	Octubre	Noviembre	Diciembre
Cereales													
Arroz cáscara	24,693	24,837	25,966	24,940	24,466	25,230	24,714	24,172	24,585	24,489	24,446	23,903	24,568
Arroz blanco	n/d	n/d	n/d	n/d	n/d	n/d	n/d	n/d	n/d	n/d	n/d	n/d	n/d
Maíz en grano	29,156	24,823	27,358	31,152	33,187	32,052	33,556	28,576	27,140	27,795	27,705	27,986	28,546
Maíz verde	n/d	n/d	n/d	n/d	n/d	n/d	n/d	n/d	n/d	n/d	n/d	n/d	n/d
Sorgo	n/d	n/d	n/d	n/d	n/d	n/d	n/d	n/d	n/d	n/d	n/d	n/d	n/d
Oleaginosas													
Maní	64,931	57,411	66,965	62,859	64,668	64,175	66,726	65,097	63,958	65,327	67,860	68,894	65,235
Coco seco	29,015	25,542	25,897	28,824	29,374	28,624	28,056	29,090	30,743	29,421	30,539	30,521	31,546
Coco agua	32,031	29,396	31,485	34,595	33,115	32,442	32,130	32,300	31,762	32,583	31,370	31,677	31,521
Leguminosas													
Habichuela blanca	82,569	71,650	81,754	0	82,673	79,917	79,090	97,921	105,821	61,729	0	0	0
Habichuela negra	77,902	73,310	74,419	77,154	79,149	77,594	73,177	82,703	81,229	80,156	77,092	78,539	80,300
Habichuela roja	97,887	100,611	90,796	93,758	100,160	98,262	99,023	101,151	102,992	98,729	97,531	96,554	95,073
Habichuela gira o pinta	83,658	0	77,161	101,902	86,119	0	65,954	78,263	83,499	0	88,184	88,184	0
Guandú	44,400	30,987	39,334	46,809	46,751	45,235	43,707	46,104	47,797	47,593	53,122	55,251	30,107
Habas	45,548	56,631	61,040	42,990	35,825	42,990	65,697	37,478	36,376	35,549	41,612	51,808	38,581
Aconí (Cowpea-Caupí)	39,040	0	0	0	55,115	37,892	38,029	41,198	34,171	39,683	27,190	0	0
Arvejas	n/d	n/d	n/d	n/d	n/d	n/d	n/d	n/d	n/d	n/d	n/d	n/d	n/d
Raíces/tubérculos													
Papa blanca	31,532	31,733	36,008	32,025	31,812	24,889	23,148	26,323	25,066	26,593	30,313	36,321	54,150
Batata	24,743	19,704	20,523	21,709	22,831	21,200	24,049	22,206	27,458	30,451	29,976	29,959	26,853
Yuca amarga	16,061	11,758	11,873	12,401	14,192	11,972	14,018	21,724	13,889	21,081	19,015	20,503	20,301
Yuca dulce	27,540	18,673	21,001	21,757	22,527	25,406	28,472	30,934	31,088	33,089	32,558	32,276	32,694
Ñame	43,049	37,948	40,324	40,843	37,957	38,870	43,914	44,547	45,873	41,058	49,903	45,613	49,738
Yautía amarilla	67,338	56,064	50,324	51,222	54,431	54,833	57,136	61,683	72,629	76,028	86,622	93,108	93,971
Yautía blanca	65,214	53,503	51,326	54,288	54,091	56,551	59,008	63,629	69,304	73,797	77,617	80,221	89,239
Yautía coco	45,138	27,008	30,559	36,186	35,733	36,089	41,502	49,098	51,845	52,839	55,404	60,847	64,546
Yautía morada	57,831	46,278	43,862	48,970	49,916	48,579	52,495	57,825	66,285	65,403	70,584	70,738	73,037
Mapuey	59,993	60,259	54,150	51,955	50,063	51,349	52,543	61,361	66,726	60,933	69,077	64,338	77,161





Cuadro 1.5 REPÚBLICA DOMINICANA: Precio al productor por principales cultivos agrícolas, según mes, 2022*, continuación...

Mes	Promedio	Enero	Febrero	Marzo	Abril	Mayo	Junio	Julio	Agosto	Septiembre	Octubre	Noviembre	Diciembre
Musáceas													
Guineo verde	8,873	8,819	8,089	8,692	8,467	8,605	8,929	7,757	8,656	8,957	9,074	9,890	10,541
Guineo orgánico	22,277	22,451	22,144	21,706	21,474	19,932	23,354	23,242	22,960	22,849	20,593	23,129	23,497
Plátano macho-hembra	21,283	16,535	17,862	18,521	18,407	18,995	20,477	21,101	22,148	22,301	22,879	26,587	29,591
Plátano FHIA-20	10,512	7,701	7,433	7,667	7,971	8,277	10,056	9,242	11,342	11,318	11,225	15,621	18,288
Plátano FHIA_21	n/d	n/d	n/d	n/d	n/d	n/d	n/d	n/d	n/d	n/d	n/d	n/d	n/d
Rulo	n/d	n/d	n/d	n/d	n/d	n/d	n/d	n/d	n/d	n/d	n/d	n/d	n/d
Hortalizas/vegetales													
Cebolla	51,675	51,312	40,433	38,360	47,524	48,777	46,363	57,228	57,834	58,771	50,044	66,138	57,320
Cebollín	56,601	69,583	65,036	66,138	68,343	57,595	54,895	52,359	55,115	50,155	66,138	73,854	0
Ajo	264,552	0	0	0	0	264,552	0	0	0	0	0	0	0
Tomate de ensalada	30,004	14,464	14,085	20,650	29,946	43,265	29,395	23,699	26,933	32,793	41,520	45,268	38,029
Tomate industrial	29,064	28,081	26,504	26,136	37,717	38,083	27,300	20,898	22,873	24,224	27,496	38,287	31,174
Auyama	28,448	32,945	36,695	28,679	24,737	24,692	20,221	25,477	29,565	28,609	26,964	31,376	31,415
Ají cubanela	26,526	10,169	28,672	32,953	31,521	21,722	26,517	27,667	19,569	20,222	28,775	32,440	38,088
Ají gustoso	68,071	82,121	93,895	74,813	68,324	51,841	45,807	68,570	61,701	65,405	61,894	56,037	86,439
Ají picante	76,026	67,562	74,120	90,318	80,048	87,718	57,969	78,994	68,243	66,842	87,878	69,967	82,660
Ají Cachucha	53,570	91,552	76,402	51,477	54,083	39,201	33,240	35,741	33,571	47,753	58,171	63,911	57,733
Ají morrón	60,788	51,229	74,038	70,939	85,098	103,880	53,880	60,199	40,686	48,843	49,359	44,026	47,276
Berenjena criolla	24,525	25,328	24,116	23,457	24,659	22,970	24,201	23,718	28,025	25,409	26,397	26,734	19,290
Berenjena Morada	25,709	20,800	24,113	23,673	35,274	17,257	18,739	0	20,347	0	44,092	27,084	0
Zanahoria	20,790	41,704	32,702	24,692	19,547	12,263	15,138	14,146	14,403	14,575	13,228	21,826	25,261
Cilantro Seco Semillas	188,616	297,621	264,552	106,556	99,207	143,299	220,460	0	0	0	0	0	0
Molondrón	16,850	15,880	20,309	13,104	13,966	11,377	12,788	17,323	15,442	18,768	21,250	19,722	22,275
Pepino	13,650	8,040	13,561	18,048	9,323	11,069	14,403	13,337	8,183	11,912	19,642	18,768	17,516
Rábana	42,855	48,409	42,163	41,961	42,163	41,887	41,887	40,785	44,533	45,562	41,061	41,226	42,622
Remolacha	16,476	52,359	19,474	8,971	9,404	8,349	9,186	11,758	12,272	14,024	12,676	17,196	22,046
Repollo	n/d	n/d	n/d	n/d	n/d	n/d	n/d	n/d	n/d	n/d	n/d	n/d	n/d
Coliflor	37,240	30,181	28,292	44,092	42,714	39,559	34,709	36,743	29,101	33,069	35,825	48,501	44,092
Brócolis	44,450	42,714	34,171	50,706	53,737	45,929	41,887	42,255	41,887	37,754	37,478	55,115	49,769
Apio hojas	18,047	18,601	16,507	13,016	14,815	11,607	17,317	21,172	14,947	11,574	20,944	27,558	28,505
Tayota	11,937	10,014	12,049	11,463	12,215	10,628	10,958	14,697	13,352	12,329	12,628	11,364	11,543

Cuadro 1.5 REPÚBLICA DOMINICANA: Precio al productor por principales cultivos agrícolas, según mes, 2022*, continuación...
(RDS/t)

Mes	Promedio	Enero	Febrero	Marzo	Abril	Mayo	Junio	Julio	Agosto	Septiembre	Octubre	Noviembre	Diciembre
Bañaña	34,880	23,286	39,499	46,664	37,754	37,662	32,738	27,282	29,860	32,809	28,568	39,168	43,265
Tindora	53,262	47,296	54,461	68,880	71,650	57,526	56,438	50,017	45,465	49,641	45,332	45,525	46,917
Musú (China)	22,805	20,393	27,282	25,518	19,015	20,944	23,369	21,495	24,195	24,802	22,413	20,944	23,286
Vainitas (Chinas)	45,500	46,940	56,279	47,142	48,501	45,562	43,112	43,786	43,847	40,647	42,852	43,100	44,230
Cundiamor	31,690	41,612	45,378	33,896	40,418	39,683	38,017	24,251	24,692	24,802	23,332	22,707	21,495
Guard beans (Guabin)	75,405	62,464	82,673	101,549	80,330	68,343	74,075	75,140	76,059	59,432	71,282	81,129	72,384
Cúrcuma	96,222	0	0	88,184	95,533	0	96,451	0	0	0	0	104,719	0
Berenjena (China)	31,070	33,620	32,518	29,101	34,263	36,100	28,439	27,006	26,676	29,762	30,864	30,864	33,620
Tayota (Blanca grande)	182,037	176,368	137,788	275,575	198,414	128,969	136,685	0	0	220,460	0	0	0
Calabacín	18,596	0	40,418	18,739	11,574	13,962	16,535	16,535	16,535	16,535	16,535	0	0
Parvol	130,959	154,322	137,788	148,811	198,414	198,414	156,527	146,055	110,230	83,775	77,896	84,326	74,956
Lechuga hojas	n/d	n/d	n/d	n/d	n/d	n/d	n/d	n/d	n/d	n/d	n/d	n/d	n/d
Lechuga repollada	13,940	14,330	16,167	13,007	11,023	9,921	16,535	17,637	0	0	15,432	13,228	12,125
Productos tradicionales													
Café verde en grano	215,840	220,460	198,414	264,552	0	0	0	0	0	0	219,082	194,115	198,414
Cacao Sánchez	115,233	122,792	130,148	124,496	128,211	116,092	113,110	119,002	117,107	104,454	102,411	102,996	102,841
Cacao Española	132,330	147,943	149,646	145,904	147,403	145,465	140,944	143,568	134,255	116,629	111,121	108,373	109,838
Caña negra	121,192	56,768	79,366	78,263	0	165,345	198,414	220,460	176,368	154,322	0	0	126,765
Tabaco	145,834	137,788	220,460	132,276	168,101	177,287	157,996	165,712	122,355	176,368	0	0	0
Frutales													
Aguacate criollo	9,705	12,872	13,222	12,467	9,000	0	10,167	10,020	8,325	6,631	7,805	9,898	6,346
Aguacate hass	36,655	27,900	0	32,860	46,500	55,645	46,500	37,200	0	37,820	22,320	23,147	0
Aguacate Semil-34	24,047	14,018	14,943	23,308	28,365	37,665	34,307	35,133	37,200	21,287	18,032	11,928	12,377
Aguacate popenoe	27,278	43,400	0	0	0	41,778	45,963	34,648	18,779	14,639	20,253	9,920	16,120
Aguacate carla	33,674	0	24,800	27,900	37,975	44,020	0	0	0	0	0	0	0
Aguacate Benny	27,351	0	0	0	39,680	43,788	50,747	27,950	14,483	12,400	12,400	17,360	0
Lechosa maradol	61,450	50,375	61,569	52,700	67,683	0	82,215	0	0	61,139	0	0	54,465
Lechosa red lady	181,438	147,066	194,150	170,384	169,391	202,069	180,566	170,152	175,964	206,866	185,819	182,777	192,052
Melón Cantaloupe	81,978	61,016	67,977	75,029	104,844	77,057	63,250	66,077	59,400	82,042	104,271	107,388	115,385
Sandía	1,030,731	733,611	764,574	1,154,778	1,318,917	1,094,479	1,009,111	1,028,428	935,750	1,123,185	1,151,787	1,070,017	984,130
Mango Keit	14,713	13,333	0	21,667	13,750	13,167	14,625	13,889	14,021	13,250	0	0	0





Cuadro 1.5 REPÚBLICA DOMINICANA: Precio al productor por principales cultivos agrícolas, según mes, 2022*, continuación... (RDS/t)

Mes	Promedio	Enero	Febrero	Marzo	Abril	Mayo	Junio	Julio	Agosto	Septiembre	Octubre	Noviembre	Diciembre
Zapote	5,440	4,841	5,399	5,017	4,955	5,942	5,814	5,344	5,769	5,879	5,513	5,418	5,391
Limón Criollo	28,580	27,466	31,584	42,525	51,639	20,661	0	0	13,338	22,241	20,704	20,600	35,041
Limón Persa	20,502	23,948	31,360	29,444	34,085	21,793	14,367	10,171	11,979	17,099	15,292	17,172	19,312
Piña MD2	151,762	139,667	136,667	134,133	125,933	126,511	119,533	157,667	190,200	197,333	184,000	144,000	165,500
Piña cayena (lisa)	89,015	80,021	74,031	78,583	104,139	99,667	86,250	105,417	92,767	95,354	95,833	64,112	92,000
Naranjas agria	8,650	7,861	7,963	9,241	9,415	11,366	10,283	9,693	9,325	7,534	6,507	6,977	7,635
Naranjas dulce	8,551	8,086	8,152	9,338	9,304	9,515	9,539	9,458	9,638	6,793	7,590	7,650	7,551
Chinola	17,263	11,996	14,000	15,348	17,024	16,791	16,766	16,610	18,144	18,531	19,338	20,978	21,632
Toronja	4,413	3,797	4,375	4,188	4,479	5,833	0	0	0	0	4,061	3,932	4,637
Chinola	7,362	7,358	7,388	7,390	10,638	6,383	6,383	6,383	6,383	0	7,447	6,844	8,388
Mandarina	123,641	132,276	140,543	125,662	118,497	118,497	120,151	126,765	130,071	126,765	121,253	110,230	112,986
Cereza	55,592	65,036	66,139	66,139	44,092	27,558	43,651	40,769	44,368	47,124	69,666	92,594	59,966
Granadillo	257,937	240,625	258,125	269,500	255,938	235,156	248,792	217,292	252,000	273,438	266,875	277,813	299,688
Guanábana	36,719	42,888	42,300	81,075	35,096	35,250	32,300	29,522	35,052	28,420	25,556	26,438	26,731
Macadamia	97,117	93,696	93,696	93,696	106,096	104,719	98,105	93,696	92,042	93,696	93,696	100,309	101,963
Pitahaya	n/d	n/d	n/d	n/d	n/d	n/d	n/d	n/d	n/d	n/d	n/d	n/d	n/d
Guabalinjerta	9,410	8,333	8,333	8,500	8,750	9,271	8,417	11,042	11,250	10,417	8,333	10,417	9,861
Otros cultivos													
Pastos	7,915	7,392	7,830	8,180	8,615	8,158	7,707	7,567	8,189	7,715	8,049	8,049	7,524
Orégano (Verde en hoja)	91,951	90,664	94,568	88,882	106,005	161,671	82,452	72,752	93,549	87,633	77,528	73,670	74,038
Jengibre	121,358	132,138	118,291	119,232	139,074	146,973	126,351	93,696	84,050	99,207	121,253	140,084	135,950
Buen Pan	7,992	8,267	7,716	7,716	0	7,441	7,716	7,716	0	7,716	7,716	7,992	9,921
Sábila	17,200	13,503	13,779	13,779	13,779	13,779	13,779	13,779	22,046	22,046	22,046	22,046	22,046
Caucho	79,024	77,896	78,263	79,366	79,366	81,570	79,366	78,814	77,602	78,631	0	0	79,366

*Cifras sujetas a rectificación

Nota: Tonelada métrica es equivalente a 22.046 quintales

Los precios de sorgo son constante, debido a que son precios de sustentación dado por la comisión nacional de sorgo

t: Toneladas métricas

n/d: Información no disponible

Fuente: Registros administrativos, Sector Agropecuario, Departamento de Economía Agropecuaria, Ministerio de Agricultura

Cuadro 1.6 REPÚBLICA DOMINICANA: Precios del productor por productos pecuarios, según mes, 2022*

Mes	RD\$/t									
	Res macho adulto en pie	Res hembra adulta en pie	Res novilla en pie	Cerdo adulto en pie	Cerdito tierno en pie	Chivo adulto en pie	Chivito en pie	Pollo en Pie	Huevo	Leche
Promedio	123,638	93,173	103,997	134,476	354,310	292,969	95,889	67,624	25,293	23,606
Enero	116,750	84,583	95,458	114,250	221,429	220,000	76,158	74,643	24,312	22,160
Febrero	118,958	90,708	101,583	120,083	228,571	271,875	77,150	68,482	24,906	22,315
Marzo	120,617	95,300	102,583	125,322	285,714	281,667	102,080	67,786	25,243	22,792
Abril	124,042	97,688	102,438	131,931	262,857	306,875	107,800	65,714	25,182	22,778
Mayo	124,771	95,417	102,542	133,014	285,714	303,125	109,083	62,738	25,384	22,813
Junio	138,833	94,467	107,300	135,256	314,643	300,500	116,013	67,968	25,963	23,078
Julio	126,958	95,125	108,569	136,653	428,571	299,792	105,783	68,571	26,031	23,986
Agosto	118,000	96,100	107,067	137,378	387,786	309,500	87,340	70,810	25,404	24,569
Septiembre	123,375	91,833	105,417	140,667	365,000	307,500	89,971	68,631	24,838	24,578
Octubre	123,688	92,375	105,125	143,236	471,429	306,458	86,442	63,333	25,445	24,667
Noviembre	124,600	93,133	105,467	142,928	500,000	302,500	89,907	60,667	25,404	24,750
Diciembre	123,069	91,347	104,417	153,000	500,000	305,833	102,942	72,143	25,404	24,792

*Cifras sujetas a rectificación

Nota: RD\$/t: Precio por tonelada

t: Tonelada métrica. = 22,046 quintales o 1000 kilogramo.

Fuente: Registros administrativos, sector agropecuario, Departamento de Economía Agropecuaria, Ministerio de Agricultura



**Cuadro 1.7**

REPÚBLICA DOMINICANA: Consolidado nacional rendimiento de la producción por mes, según principales cultivos agrícolas, 2022*
En toneladas/hectáreas (t/ha)

Mes	Total	Enero	Febrero	Marzo	Abril	Mayo	Junio	Julio	Agosto	Septiembre	Octubre	Noviembre	Diciembre
Cereales	2.3	1.7	2.0	2.6	2.8	2.7	3.1	2.6	2.6	2.2	2.4	1.4	1.8
Arroz	3.2	2.6	2.6	3.8	3.7	4.1	3.9	3.5	3.5	3.0	3.0	2.3	2.7
Maíz	1.8	1.3	1.8	1.8	1.8	1.8	2.3	1.8	1.8	2.0	1.9	1.9	1.9
Sorgo	1.3	1.1	1.5	2.1	n/d	2.2	n/d	n/d	n/d	1.5	n/d	0.0	0.7
Oleaginosas	1.5	1.5	1.3	1.2	2.0	1.4	1.0	2.1	1.6	1.4	1.5	1.3	1.1
Coco	1.3	1.3	1.1	1.3	1.2	1.1	0.7	1.6	1.6	1.2	1.6	1.2	1.2
Maní	1.7	1.7	1.4	1.2	2.8	1.8	1.4	2.5	1.6	1.6	1.4	1.4	1.1
Leguminosas	8.0	7.6	10.3	12.3	12.4	6.5	4.7	7.1	2.1	9.5	6.9	6.9	10.1
Habichuela roja	1.1	0.8	1.2	1.8	1.0	1.2	0.6	0.8	1.3	0.9	1.1	1.1	1.9
Habichuela negra	0.9	0.8	1.3	1.0	1.0	0.7	0.6	0.8	0.9	0.7	1.0	1.0	0.6
Habichuela blanca	1.0	1.0	1.4	1.3	1.5	1.1	0.4	0.6	1.0	1.0	0.7	0.8	0.7
Guandú	1.2	1.1	1.0	1.1	1.1	1.5	1.4	0.9	1.0	1.0	1.5	1.5	1.1
Guard beans	36.1	34.5	46.7	56.4	57.3	27.9	20.5	32.6	6.5	44.0	30.3	30.3	46.2
Raíces y tubérculos	11.2	10.0	9.8	11.2	10.5	11.9	9.7	11.5	12.4	11.6	12.6	11.9	11.9
Batata	8.6	9.8	7.0	8.6	8.4	8.9	9.6	7.6	8.8	8.0	9.4	9.4	8.3
Ñame	7.9	6.1	6.2	7.4	7.0	9.5	5.3	8.2	9.6	6.6	9.5	10.5	9.1
Papa	27.6	20.4	24.6	32.4	27.7	28.7	28.1	28.4	28.8	30.3	28.8	25.2	28.0
Yautía	9.0	8.7	6.4	6.1	7.0	10.4	10.0	9.5	9.7	10.5	10.0	11.4	8.4
Yuca	7.7	7.6	8.3	7.2	7.0	9.6	0.8	8.7	8.7	8.7	9.0	9.0	8.1
Mapuey	6.5	7.4	6.6	5.7	5.7	4.0	4.2	6.4	8.9	5.3	8.8	6.0	9.6
Musáceas	2.7	2.3	2.3	2.5	3.3	2.0	2.5	3.2	3.2	2.8	3.5	2.1	2.8
Guineo	3.7	3.3	3.3	3.4	3.7	2.8	3.5	4.3	4.3	3.9	4.8	3.0	3.9
Plátano	1.8	1.3	1.3	1.7	3.0	1.1	1.5	2.1	2.1	1.8	2.3	1.2	1.6
Hortalizas/vegetales	20.3	16.7	13.7	13.8	13.7	31.7	18.2	21.1	23.1	28.0	23.2	19.0	21.1
Ajies	7.6	6.7	4.7	4.2	5.1	15.5	3.6	8.3	8.3	6.8	6.6	14.4	7.7
Ajo	11.8	n/d	n/d	7.6	6.5	5.0	5.8	19.9	19.9	18.0	n/d	n/d	n/d
Auyama	6.0	4.6	4.7	4.1	5.8	6.2	5.2	7.6	7.6	5.7	7.4	7.4	5.5
Berenjena	8.2	6.1	6.8	6.8	17.8	11.9	3.9	7.3	7.6	6.6	9.1	9.1	6.0
Cebolla	20.0	23.3	13.9	13.1	12.3	25.5	13.8	18.0	18.0	14.1	20.2	20.2	47.8
Pepino	20.2	24.2	10.4	24.2	14.2	19.2	22.8	16.7	20.2	19.3	21.6	23.8	25.7

Cuadro 1.7 REPÚBLICA DOMINICANA: Consolidado nacional rendimiento de la producción por mes, según principales cultivos agrícolas, 2022*, continuación...
En toneladas/hectáreas (t/ha)

Mes	Total	Enero	Febrero	Marzo	Abril	Mayo	Junio	Julio	Agosto	Septiembre	Octubre	Noviembre	Diciembre
Lechuga	4.4	3.1	3.0	4.5	3.2	4.8	4.5	3.1	5.0	4.6	4.4	8.0	5.2
Repollo	55.5	52.0	45.8	49.8	45.0	50.9	71.3	57.0	71.1	50.7	50.5	57.6	64.7
Tayota	112.8	33.0	24.8	28.3	23.4	364.5	59.2	144.4	144.3	326.6	108.2	32.5	64.5
Tomate Ensalada	27.6	28.4	16.0	13.0	14.4	35.8	15.9	32.9	41.3	33.3	41.1	21.6	36.8
Tomate Industrial	49.3	n/d	n/d	n/d	n/d	31.3	32.8	n/d	32.9	30.1	76.9	76.9	64.5
Zanahoria	35.7	23.5	28.6	33.9	26.3	36.8	41.5	43.3	43.3	43.4	47.2	21.6	38.6
Remolacha	33.8	41.4	30.0	31.8	32.6	50.1	47.2	23.0	23.0	33.9	43.3	25.2	24.3
Rábano	14.9	10.4	14.2	15.0	17.8	16.5	14.4	8.5	15.1	14.4	17.4	17.4	17.9
Brócoli	7.7	6.7	8.0	7.2	9.2	6.8	8.8	6.5	7.4	7.8	5.9	10.3	7.9
Coliflor	9.2	10.3	10.6	8.1	10.8	6.6	6.5	11.2	11.2	8.2	7.2	7.2	13.0
Molondrón	5.8	6.8	7.0	6.1	11.0	3.6	3.9	5.5	5.5	5.5	1.8	5.0	7.5
Cundeamor	5.5	6.5	5.6	5.7	6.5	2.9	4.9	6.7	8.7	9.5	2.7	2.7	3.0
Tindora/Parvol	6.7	3.7	7.9	5.3	7.6	6.8	3.6	9.9	5.3	4.2	11.0	8.1	7.4
Bangaña	11.1	9.0	18.0	9.0	9.6	5.5	6.5	15.5	8.6	4.2	8.9	13.0	25.3
Calabacín	15.8	n/d	10.8	13.5	4.5	31.5	23.9	24.0	12.5	14.4	9.4	n/d	13.8
Musú Chino	4.0	5.4	3.6	3.2	4.6	2.4	3.0	3.4	4.8	5.8	4.3	4.3	3.6
Vainita China	6.3	13.6	7.1	8.8	3.1	1.2	10.0	5.5	5.5	10.9	3.4	3.4	3.2
Apio	43.8	47.7	44.8	39.5	36.8	48.8	41.2	47.8	47.8	49.5	46.3	46.3	29.4
Orégano	1.5	1.8	1.6	1.7	1.5	1.6	1.4	1.4	1.8	1.1	1.1	1.1	1.9
Bija	1.0	n/d	0.8	0.7	n/d	n/d	n/d	1.0	n/d	0.7	n/d	n/d	1.4
Frutales	51.8	52.3	37.2	45.9	51.2	61.2	30.8	39.6	39.4	58.9	72.0	67.1	65.8
Aguate	19.7	12.9	14.8	11.6	9.9	25.4	20.4	26.0	30.8	16.9	26.0	26.0	15.5
Chinola	3.2	3.4	2.9	2.0	2.5	2.3	2.5	2.9	2.9	3.9	4.9	4.9	3.4
Lechosa	146.0	87.9	95.7	72.4	108.5	113.5	118.9	131.5	131.6	160.3	346.2	259.6	125.4
Melón	34.5	29.7	23.3	14.9	30.1	27.7	2.1	26.6	44.4	27.8	50.5	50.5	86.0
Naranja Dulce	6.9	4.7	5.2	5.6	5.7	8.7	10.7	7.4	7.4	7.9	7.5	7.5	4.4
Piña	76.1	47.1	65.5	85.3	26.1	100.5	67.9	81.0	79.9	70.7	108.2	108.2	72.4
Limón Agrio	1.8	1.1	1.1	1.1	1.3	2.2	1.9	1.8	1.8	2.7	2.2	2.2	2.1
Toronja	5.3	6.8	5.1	3.6	6.4	7.6	7.5	n/d	0.0	8.1	5.7	5.7	1.4
Mandarina	7.5	9.2	4.7	3.4	2.4	16.9	6.8	2.2	2.2	6.7	6.6	13.5	15.4



**Cuadro 1.7**

REPÚBLICA DOMINICANA: Consolidado nacional rendimiento de la producción por mes, según principales cultivos agrícolas, 2022*, continuación...
En toneladas/hectáreas (t/ha)

Mes	Total	Enero	Febrero	Marzo	Abril	Mayo	Junio	Julio	Agosto	Septiembre	Octubre	Noviembre	Diciembre
Cereza	3.9	1.7	2.1	2.7	1.7	6.0	4.5	3.7	3.7	2.8	5.2	5.2	7.2
Granadillo	112.1	70.6	61.1	68.3	61.5	117.9	109.4	29.8	48.0	111.9	236.2	236.2	194.0
Guanabana	55.9	37.8	12.2	49.4	10.8	25.8	17.0	60.2	31.4	6.2	173.1	181.5	65.9
Guayaba	7.0	13.2	8.5	11.3	9.8	4.7	3.3	7.8	7.8	5.2	2.4	5.4	5.1
Mango	16.1	11.5	4.7	12.0	11.4	20.8	13.2	13.6	13.6	16.2	16.2	9.8	50.0
Sandia	338.8	536.2	294.9	395.2	561.7	394.0	113.3	217.4	217.4	514.1	202.3	202.3	416.8
Pitahaya	4.1	1.8	1.4	1.5	1.4	8.0	2.8	1.9	1.9	8.1	6.4	6.4	7.7
Zapote	38.9	13.2	29.0	39.2	19.8	158.0	21.5	20.6	45.8	32.0	24.9	16.2	46.3

*Cifras sujetas a rectificación

Fuente: Ministerio de Agricultura de la República Dominicana: Departamento de Seguimiento, Control y Evaluación, y Departamento de Cacao. Instituto Nacional del Azúcar (INAZUCAR), Instituto Nacional del Tabaco (INTABACO); Consejo Dominicano del Café (INDOCAFE).



2

ENERGÍA
ELÉCTRICA

2. ENERGÍA ELÉCTRICA

Esta sección abarca la explotación (Generación, transmisión y distribución) de los servicios de suministros de electricidad. Comprendiendo la generación de energía eléctrica a granel, su transmisión desde las instalaciones de generación a los centros de distribución, y su comercialización a los usuarios finales.

Acorde a los datos registrados para este anuario, los principales resultados del sector durante el año 2022 indican lo siguiente:

- La generación fue de 22,143.6 gwh en el año, con un crecimiento del 3.3%.
- La Corporación Dominicana de Empresas Eléctricas Estatales (CDEEE) produjo 5,158.9 gwh representado el 23.3% de la generación anual.
- En cuanto a la generación de energía, según el tipo de tecnología utilizada, la energía renovable totalizó 3,572.6 gwh con una participación del 16.1% de la generación total y un crecimiento de 3.9%, teniendo como mayor fuente primaria la energía hidráulica. Mientras, que la convencional representó el 83.9%.
- La capacidad promedio de producción de energía eléctrica fue de 4,882.3 mw, siendo las turbinas a vapor la tecnología con mayor capacidad de energía con 1,158.0 mw representando el 23.6% del total.
- La disponibilidad real promedio de energía fue de 3,072.7 mw para el año 2022. La capacidad de energía renovable ascendió a 1,394.2 mw con una participación del 28.0% del total y un crecimiento de un 11.0%, también siendo la tecnología hidráulica la de mayor capacidad.
- Los combustibles más utilizados para la generación de electricidad fueron: el gas natural, con 8,374.3 gwh y representó el 37.7% del total, seguido del carbón con 6,795.0 gwh para una participación de 30.7% y fuel oil no. 6 para 3,369.1 gwh con un 15.3%.
- La energía facturada en gwh fue de 11,395.2 gwh, con un crecimiento de 8.5% y la potencia facturada fue de 19,852.2 mw.
- Los clientes residenciales representaron el 48.6% de la energía facturada y los clientes industriales un 21.8%.
- El valor facturado del año 2022 totalizó RD\$110,317.3 millones, con un crecimiento del 22.7%. El valor de los clientes residenciales representó el 39.7% total, seguido por las industrias con el 23.6%, los comercios con un 22.1%, el gobierno con un 11.1% y los ayuntamientos con un 3.4%
- Los valores cobrados fueron RD\$106,321.0 millones, de los cuales el monto cobrado a los clientes residenciales representó el 38.6%, las industrias el 25.2%, los comercios el 21.7%, gobierno el 13.0% y los ayuntamientos el 1.5%.
- La cantidad promedio de clientes de las empresas distribuidoras fue de 2,577,714, con un promedio de 103,213 nuevos clientes.

2.1. Sector Energía Eléctrica

ENERGÍA ELÉCTRICA

Capacidad y generación del Sistema Eléctrico Nacional Interconectado, según tipo de tecnología

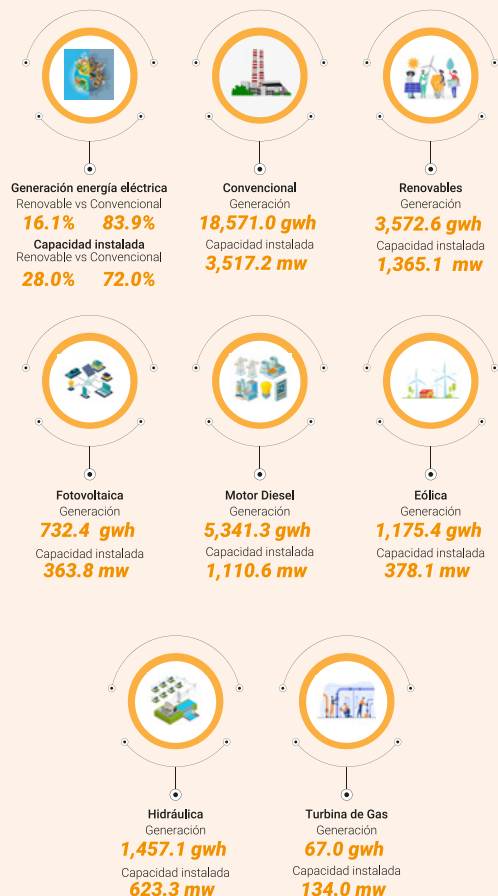

Capacidad y generación del Sistema Eléctrico Nacional Interconectado, según tipo de fuente primaria

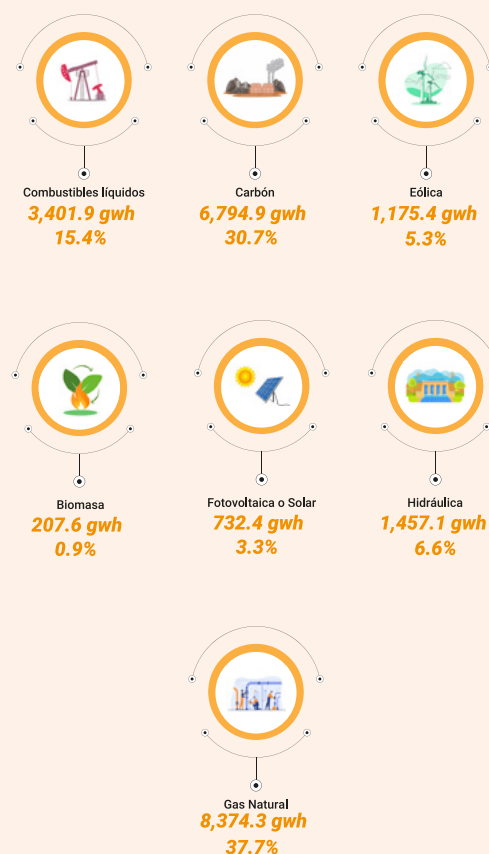

**Cuadro 2.1** REPÚBLICA DOMINICANA: Capacidad instalada, disponibilidad real promedio y generación del SENI por mes, según centrales de generación, 2022*

2.2 Cuadros del sector Energía Eléctrica

Descripción	Total	Enero	Febrero	Marzo	Abril	Mayo	Junio	Julio	Agosto	Septiembre	Octubre	Noviembre	Diciembre
Capacidad (mw)	4,882.3	4,855.3	4,855.3	4,778.3	4,778.3	4,828.3	4,828.3	4,878.3	4,878.3	4,878.3	4,878.3	5,075.4	5,075.4
Disponibilidad real promedio (mw)	3,072.7	2,925.6	3,022.4	2,970.2	2,897.2	2,840.0	3,101.1	3,396.4	3,377.5	3,117.0	3,010.1	3,039.2	3,175.8
Generación (gwh)	22,143.6	1,745.3	1,577.4	1,819.3	1,737.4	1,869.3	1,956.0	1,965.4	2,044.1	1,927.6	1,951.6	1,784.2	1,766.1
AES Andrés DR, S. A.													
Capacidad (mw)	319.0	319.0	319.0	319.0	319.0	319.0	319.0	319.0	319.0	319.0	319.0	319.0	319.0
Disponibilidad real promedio (mw)	247.7	161.8	299.9	300.0	292.0	243.2	300.0	290.5	293.9	278.4	299.8	84.9	127.6
Generación (gwh)	1,822.9	112.9	169.7	181.4	171.0	151.0	174.4	166.7	172.3	179.4	203.6	58.2	82.3
AES Dominicana Renewable Energy, S. R. L.													
Capacidad (mw)	83.3	50.0	50.0	50.0	50.0	100.0	100.0	100.0	100.0	100.0	100.0	100.0	100.0
Disponibilidad real promedio (mw)	18.8	12.0	12.0	12.2	12.2	11.8	21.7	25.5	25.7	22.1	23.4	24.1	22.5
Generación (gwh)	164.8	8.9	8.0	9.1	8.8	8.8	15.6	19.0	19.1	15.9	17.4	17.4	16.8
Agua Clara, S. A. S.1													
Capacidad (mw)	52.5	52.5	52.5	52.5	52.5	52.5	52.5	52.5	52.5	52.5	52.5	52.5	52.5
Disponibilidad real promedio (mw)	18.6	16.5	21.2	25.5	21.5	18.9	17.5	27.9	19.7	14.5	11.3	15.6	13.2
Generación (gwh)	162.9	12.3	14.3	19.0	15.5	14.1	12.6	20.7	14.7	10.5	8.4	11.2	9.8
Bersal, S. A.													
Capacidad (mw)	25.2	25.2	25.2	25.2	25.2	25.2	25.2	25.2	25.2	25.2	25.2	25.2	25.2
Disponibilidad real promedio (mw)	13.1	14.9	11.6	10.8	17.7	19.8	17.7	14.6	10.0	10.0	10.0	10.0	9.9
Generación (gwh)	23.3	1.2	0.1	0.2	0.9	5.6	3.4	1.4	2.2	2.9	2.9	2.2	0.4
Compañía Eléctrica de Puerto Plata, S. A.													
Capacidad (mw)	12.8	77.0	77.0	0.0	0.0	0.0	0.0	0.0	0.0	0.0	0.0	0.0	0.0
Disponibilidad real promedio (mw)	0.0	0.0	0.0	0.0	0.0	0.0	0.0	0.0	0.0	0.0	0.0	0.0	0.0
Generación (gwh)	0.0	0.0	0.0	0.0	0.0	0.0	0.0	0.0	0.0	0.0	0.0	0.0	0.0
Compañía Eléctrica de San Pedro de Macorís													
Capacidad (mw)	300.0	300.0	300.0	300.0	300.0	300.0	300.0	300.0	300.0	300.0	300.0	300.0	300.0
Disponibilidad real promedio (mw)	217.0	199.4	179.9	180.0	240.5	268.5	266.8	265.2	268.2	250.6	148.6	157.3	178.9
Generación (gwh)	1,647.6	110.8	100.2	126.9	165.2	183.5	163.9	159.1	165.6	156.4	96.3	101.9	117.7

Cuadro 2.1 REPÚBLICA DOMINICANA: Capacidad instalada, disponibilidad real promedio y generación del SENI por mes, según centrales de generación, 2022*, continuación...

Descripción	Total	Enero	Febrero	Marzo	Abril	Mayo	Junio	Julio	Agosto	Septiembre	Octubre	Noviembre	Diciembre
Complejo Metalurgico Dominicano, C. por A.													
Capacidad (mw)	42.0	42.0	42.0	42.0	42.0	42.0	42.0	42.0	42.0	42.0	42.0	42.0	42.0
Disponibilidad real promedio (mw)	29.4	22.1	21.4	22.2	24.3	19.7	20.0	32.8	40.0	40.0	38.1	36.0	36.6
Generación (gwh)	54.6	2.2	0.0	2.1	3.3	4.8	2.1	0.5	0.5	11.1	15.4	11.0	1.4
Dominican Power Partners, L. D. C.													
Capacidad (mw)	359.3	359.3	359.3	359.3	359.3	359.3	359.3	359.3	359.3	359.3	359.3	359.3	359.3
Disponibilidad real promedio (mw)	279.1	307.8	276.9	309.6	288.9	202.3	311.7	307.7	240.2	174.7	313.7	301.3	315.0
Generación (gwh)	2,245.7	213.8	173.4	214.2	198.6	139.6	209.5	212.8	159.0	112.4	215.7	199.1	197.6
Corporación Dominicana de Empresas Estatales (CDEEE)													
Capacidad (mw)	782.0	782.0	782.0	782.0	782.0	782.0	782.0	782.0	782.0	782.0	782.0	782.0	782.0
Disponibilidad real promedio (mw)	604.6	698.1	701.7	500.5	360.6	363.5	520.8	707.6	726.1	690.1	701.8	625.6	658.6
Generación (gwh)	5,158.9	494.7	455.9	372.8	252.8	262.7	370.8	504.7	526.9	482.4	509.5	442.9	482.7
Electronic J.R.C., S. R. L.													
Capacidad (mw)	30.0	30.0	30.0	30.0	30.0	30.0	30.0	30.0	30.0	30.0	30.0	30.0	30.0
Disponibilidad real promedio (mw)	5.3	5.2	5.2	5.2	5.3	5.5	5.8	5.3	5.5	5.6	5.3	4.9	5.3
Generación (gwh)	46.7	3.9	3.5	3.9	3.8	4.1	4.2	3.9	4.1	4.0	3.9	3.5	3.9
Emerald Solar Energy, S. R. L.													
Capacidad (mw)	25.0	25.0	25.0	25.0	25.0	25.0	25.0	25.0	25.0	25.0	25.0	25.0	25.0
Disponibilidad real promedio (mw)	6.5	6.3	7.0	7.1	6.3	5.5	6.9	6.3	6.9	6.4	6.2	6.7	6.5
Generación (gwh)	57.0	4.7	4.7	5.3	4.6	4.1	5.0	4.7	5.1	4.6	4.6	4.8	4.9
Empresa de Generación Hidroeléctrica Dominicana													
Capacidad (mw)	623.3	623.3	623.3	623.3	623.3	623.3	623.3	623.3	623.3	623.3	623.3	623.3	623.3
Disponibilidad real promedio (mw)	179.7	167.4	171.5	181.8	165.0	169.5	155.5	177.4	189.1	222.1	184.0	198.5	174.7
Generación (gwh)	1,457.1	115.7	106.6	127.9	109.7	115.0	104.0	121.8	129.6	144.5	127.3	134.4	120.5





Cuadro 2.1 REPÚBLICA DOMINICANA: Capacidad instalada, disponibilidad real promedio y generación del SENI por mes, según centrales de generación, 2022*, continuación...

Descripción	Total	Enero	Febrero	Marzo	Abril	Mayo	Junio	Julio	Agosto	Septiembre	Octubre	Noviembre	Diciembre
Empresa Generadora de Electricidad de Haina, S. A.													
Capacidad (mw)	788.1	788.1	788.1	788.1	788.1	788.1	788.1	788.1	788.1	788.1	788.1	788.1	788.1
Disponibilidad real promedio (mw)	467.0	481.6	461.5	477.1	411.6	452.0	469.7	494.0	522.1	432.5	431.1	491.6	479.2
Generación (gwh)	2,727.3	219.8	196.3	265.5	251.0	278.2	243.7	208.2	202.9	202.4	222.8	240.9	195.7
Empresa Generadora de Electricidad Itabo, S. A.													
Capacidad (mw)	294.0	294.0	294.0	294.0	294.0	294.0	294.0	294.0	294.0	294.0	294.0	294.0	294.0
Disponibilidad real promedio (mw)	190.9	121.6	133.5	138.6	235.4	226.2	185.3	216.6	204.4	230.9	155.5	230.3	212.2
Generación (gwh)	1,469.4	85.1	87.0	101.0	173.3	172.0	134.1	124.3	140.7	138.5	89.1	101.3	123.1
Generadora La Vega-Palamara, S. A.													
Capacidad (mw)	199.1	199.1	199.1	199.1	199.1	199.1	199.1	199.1	199.1	199.1	199.1	199.1	199.1
Disponibilidad real promedio (mw)	171.5	163.4	160.3	163.4	181.7	175.6	153.9	156.0	180.3	187.9	181.5	169.6	184.4
Generación (gwh)	624.7	44.5	13.8	54.5	50.0	82.3	56.2	25.1	45.8	74.3	85.5	64.6	28.3
Generadora San Felipe Lp (GSF)													
Capacidad (mw)	0.0	0.0	0.0	0.0	0.0	0.0	0.0	0.0	0.0	0.0	0.0	0.0	0.0
Disponibilidad real promedio (mw)	0.0	0.0	0.0	0.0	0.0	0.0	0.0	0.0	0.0	0.0	0.0	0.0	0.0
Generación (gwh)	0.0	0.0	0.0	0.0	0.0	0.0	0.0	0.0	0.0	0.0	0.0	0.0	0.0
Grupo Eólico Dominicana, S. A.													
Capacidad (mw)	34.0	34.0	34.0	34.0	34.0	34.0	34.0	34.0	34.0	34.0	34.0	34.0	34.0
Disponibilidad real promedio (mw)	13.2	11.0	15.3	17.8	17.0	13.8	13.5	19.5	15.3	7.4	7.2	11.3	9.2
Generación (gwh)	115.3	8.2	10.3	13.2	12.2	10.3	9.7	14.5	11.3	5.3	5.4	8.2	6.8
Koror Business, S. R. L													
Capacidad (mw)	42.9	0.0	n/d	n/d	n/d	n/d	n/d	50.0	50.0	50.0	50.0	50.0	50.0
Disponibilidad real promedio (mw)	11.7	0.0	n/d	n/d	n/d	n/d	n/d	5.5	12.7	13.4	12.4	12.6	13.5
Generación (gwh)	51.5	0.0	n/d	n/d	n/d	n/d	n/d	4.1	9.5	9.6	9.2	9.0	10.1
LAESA, L. T. D.													
Capacidad (mw)	110.6	110.6	110.6	110.6	110.6	110.6	110.6	110.6	110.6	110.6	110.6	110.6	110.6
Disponibilidad real promedio (mw)	95.2	105.6	99.3	98.4	97.8	95.9	94.7	95.7	88.5	90.4	89.3	97.5	89.8
Generación (gwh)	605.2	53.9	42.9	51.3	51.6	58.2	57.8	56.1	56.3	47.8	50.5	44.4	34.4

Cuadro 2.1 REPÚBLICA DOMINICANA: Capacidad instalada, disponibilidad real promedio y generación del SENI por mes, según centrales de generación, 2022*, continuación...

Descripción	Total	Enero	Febrero	Marzo	Abril	Mayo	Junio	Julio	Agosto	Septiembre	Octubre	Noviembre	Diciembre
Leair Investments													
Capacidad (mw)	101.5	101.5	101.5	101.5	101.5	101.5	101.5	101.5	101.5	101.5	101.5	101.5	101.5
Disponibilidad real promedio (mw)	76.4	63.0	73.7	88.7	89.1	87.4	85.8	87.4	81.5	56.3	44.1	80.3	79.1
Generación (gwh)	368.3	16.3	17.2	37.9	40.0	39.1	35.2	4.0	39.8	31.1	24.2	49.0	34.5
Los Origenes Power Plant, S. R. L.													
Capacidad (mw)	60.7	60.7	60.7	60.7	60.7	60.7	60.7	60.7	60.7	60.7	60.7	60.7	60.7
Disponibilidad real promedio (mw)	52.9	57.3	54.1	54.4	48.9	55.3	52.4	52.3	50.7	53.1	53.4	50.1	53.3
Generación (gwh)	190.0	28.4	10.3	10.4	13.3	27.3	16.9	5.0	15.2	22.0	16.8	14.9	9.4
Montecristi Solar FV, S.A.S.													
Capacidad (mw)	50.6	50.6	50.6	50.6	50.6	50.6	50.6	50.6	50.6	50.6	50.6	50.6	50.6
Disponibilidad real promedio (mw)	10.5	10.5	11.3	12.3	12.7	11.6	6.6	5.6	11.1	11.8	11.1	10.9	10.5
Generación (gwh)	91.9	7.8	7.6	9.2	9.1	8.7	4.8	4.1	8.2	8.5	8.3	7.8	7.8
Monterio Power Corporation, L. T. D.													
Capacidad (mw)	14.6	14.6	14.6	14.6	14.6	14.6	14.6	14.6	14.6	14.6	14.6	14.6	14.6
Disponibilidad real promedio (mw)	3.3	2.3	2.3	2.2	2.5	6.0	3.0	3.3	3.3	3.3	4.3	3.6	3.1
Generación (gwh)	5.1	0.3	0.0	0.3	0.7	1.7	0.3	0.0	0.1	0.4	0.6	0.7	0.1
Parques Eolicos del Caribe, S. A.													
Capacidad (mw)	52.5	52.5	52.5	52.5	52.5	52.5	52.5	52.5	52.5	52.5	52.5	52.5	52.5
Disponibilidad real promedio (mw)	21.5	18.9	26.2	27.4	24.8	18.8	20.4	28.8	23.8	19.7	13.6	18.4	17.2
Generación (gwh)	188.0	14.1	17.6	20.3	17.8	14.0	14.7	21.4	17.7	14.2	10.1	13.2	12.8
Poseidon Energía Renovable, S. A.													
Capacidad (mw)	55.8	48.0	48.0	48.0	48.0	48.0	48.0	48.0	48.0	48.0	48.0	48.0	48.0
Disponibilidad real promedio (mw)	19.7	14.6	20.5	25.3	23.3	23.8	22.2	32.9	22.8	10.4	9.5	13.3	18.2
Generación (gwh)	173.2	10.9	13.8	18.8	16.8	17.7	16.0	24.5	17.0	7.5	7.0	9.6	13.6
Pueblo Viejo Dominicana Corporation													
Capacidad (mw)	225.2	225.2	225.2	225.2	225.2	225.2	225.2	225.2	225.2	225.2	225.2	225.2	225.2
Disponibilidad real promedio (mw)	178.0	140.5	120.3	167.8	181.8	196.0	211.4	187.5	188.8	180.4	173.0	197.6	191.1
Generación (gwh)	1,354.4	89.3	71.6	107.9	114.6	127.8	131.9	119.9	121.7	112.9	108.8	124.0	124.0





Cuadro 2.1 REPÚBLICA DOMINICANA: Capacidad instalada, disponibilidad real promedio y generación del SENI por mes, según centrales de generación, 2022*, continuación...

Descripción	Total	Enero	Febrero	Marzo	Abril	Mayo	Junio	Julio	Agosto	Septiembre	Octubre	Noviembre	Diciembre
San Pedro Bio-Energy, S. R. L.													
Capacidad (mw)	30.0	30.0	30.0	30.0	30.0	30.0	30.0	30.0	30.0	30.0	30.0	30.0	30.0
Disponibilidad real promedio (mw)	24.1	17.6	30.0	29.9	29.8	30.0	19.3	29.9	30.0	28.9	3.9	12.1	27.9
Generación (gwh)	207.6	13.4	19.7	21.7	21.5	22.0	20.5	22.1	21.1	14.3	1.7	8.4	21.2
Transcontinental Capital Corporation (Bermura), L. T. D.													
Capacidad (mw)	136.3	111.3	111.3	111.3	111.3	111.3	111.3	111.3	111.3	111.3	111.3	261.5	261.5
Disponibilidad real promedio (mw)	111.6	94.4	94.7	100.7	94.4	107.7	106.5	109.7	106.4	65.0	67.4	164.8	227.8
Generación (gwh)	1,032.2	63.8	25.4	35.9	23.0	108.2	140.0	108.6	129.8	106.6	98.7	93.9	98.5
WCG Energy, L. T. D.													
Capacidad (mw)	49.9	49.9	49.9	49.9	49.9	49.9	49.9	49.9	49.9	49.9	49.9	49.9	49.9
Disponibilidad real promedio (mw)	11.2	11.6	11.0	11.3	11.9	11.8	12.2	10.8	10.4	11.2	10.5	10.5	10.7
Generación (gwh)	97.7	8.6	7.4	8.4	8.6	8.8	8.8	8.0	7.8	8.1	7.8	7.6	8.0

*Cifras sujetas a rectificación

Notas: Total capacidad instalada, promedio simple

Total disponibilidad real promedio, promedio simple

Total de generación de energía eléctrica se calcula con la suma de los meses correspondientes

La generadora IC Power DR Operations, SAS cambio el nombre por Agua Clara, S. A. S.

SENI: Sistema Eléctrico Nacional Interconectado

gwh : Giga watts hora

mw: Mega watts

Fuente: Registros administrativos, Informe mensual y memorias, Organismo Coordinador del Sistema Eléctrico Nacional Interconectado

Cuadro 2.2 REPÚBLICA DOMINICANA: Capacidad instalada, disponibilidad real promedio y generación del SENI, por mes, según tipo de tecnología, 2022*

Mes	Promedio	Enero	Febrero	Marzo	Abril	Mayo	Junio	Julio	Agosto	Septiembre	Octubre	Noviembre	Diciembre
Capacidad (mw)	4,882.3	4,855.2	4,855.2	4,778.3	4,778.3	4,828.3	4,828.3	4,878.3	4,878.3	4,878.3	4,878.3	5,075.4	5,075.4
Disponibilidad real promedio (mw)	3,072.7	2,925.6	3,022.4	2,970.2	2,897.2	2,840.0	3,101.1	3,396.4	3,377.5	3,117.0	3,010.1	3,039.2	3,175.8
Generación (gwh)	22,143.6	1,745.3	1,577.4	1,819.3	1,737.4	1,869.3	1,956.0	1,965.4	2,044.1	1,927.6	1,951.6	1,784.2	1,766.1
Ciclo Combinado													
Capacidad (mw)	1,114.6	1,089.6	1,089.6	1,089.6	1,089.6	1,089.6	1,089.6	1,089.6	1,089.6	1,089.6	1,089.6	1,239.8	1,239.8
Disponibilidad real promedio (mw)	855.4	763.5	851.5	890.3	915.8	821.7	984.9	973.1	908.8	768.7	829.5	708.3	849.2
Generación (gwh)	6,367.8	453.7	441.7	522.5	534.7	501.6	640.2	623.0	597.9	539.1	603.0	433.9	476.5
Eólica													
Capacidad (mw)	378.1	370.3	370.3	370.3	370.3	370.3	370.3	370.3	370.3	370.3	370.3	417.1	417.1
Disponibilidad real promedio (mw)	134.2	109.9	158.2	182.8	157.9	145.0	129.1	198.1	150.1	78.8	78.6	112.0	110.1
Generación (gwh)	1,175.4	81.7	106.3	136.0	113.7	107.9	92.9	147.4	111.7	56.8	58.5	80.7	81.9
Hidráulica													
Capacidad (mw)	623.3	623.3	623.3	623.3	623.3	623.3	623.3	623.3	623.3	623.3	623.3	623.3	623.3
Disponibilidad real promedio (mw)	179.7	167.4	171.5	181.8	165.0	169.5	155.5	177.4	189.1	222.1	184.0	198.5	174.7
Generación (gwh)	1,457.1	1,157	1,066	1,279	1,097	1,150	1,040	1,218	1,296	1,445	1,273	1,344	1,205
Motores Diesel													
Capacidad (mw)	1,110.6	1,174.6	1,174.6	1,097.8	1,097.8	1,097.8	1,097.8	1,097.8	1,097.8	1,097.8	1,097.8	1,097.8	1,097.8
Disponibilidad real promedio (mw)	892.9	859.9	809.3	867.8	906.2	931.4	902.0	882.1	937.6	901.8	873.0	929.0	915.4
Generación (gwh)	5,341.2	437.3	302.9	454.4	446.7	571.3	498.5	350.3	441.7	476.8	485.5	485.1	390.6
Fotovoltaico (Solar)													
Capacidad (mw)	363.8	305.5	305.5	305.5	305.5	355.5	355.5	405.5	405.5	405.5	405.5	405.5	405.5
Disponibilidad real promedio (mw)	83.5	71.9	72.4	75.8	74.5	70.6	79.7	84.9	100.0	94.3	92.4	93.3	92.7
Generación (gwh)	732.4	53.5	48.7	56.4	53.6	52.5	57.4	63.2	74.4	67.9	68.7	67.1	68.9
Turbina a Gas													
Capacidad (mw)	134.0	134.0	134.0	134.0	134.0	134.0	134.0	134.0	134.0	134.0	134.0	134.0	134.0
Disponibilidad real promedio (mw)	61.6	83.3	82.6	51.1	0.0	31.3	74.5	79.2	79.5	57.4	39.3	78.2	83.1
Generación (gwh)	67.0	2.7	1.6	0.2	0.0	28.5	5.9	0.3	0.0	1.3	2.1	23.8	0.6
Turbina a Vapor													
Capacidad (mw)	1,158.0	1,158.0	1,158.0	1,158.0	1,158.0	1,158.0	1,158.0	1,158.0	1,158.0	1,158.0	1,158.0	1,158.0	1,158.0
Disponibilidad real promedio (mw)	865.3	869.8	877.0	720.7	677.8	670.5	775.4	1,001.6	1,012.5	993.9	913.2	920.0	950.7
Generación (gwh)	7,002.6	600.7	569.6	521.9	479.0	492.5	557.0	659.4	688.8	641.2	606.4	559.1	627.0

*Cifras sujetas a rectificación

SENI: Sistema Eléctrico Nacional Interconectado.

Total capacidad instalada, promedio simple

Total disponibilidad real promedio, promedio simple

Total de generación de energía eléctrica se calcula con la suma de los meses correspondientes

gwh : Gigawatts hora.

mw: Megawatts.

Fuente: Registros administrativos, Sector Energía, Informe mensual de operaciones, Organismo Coordinador del Sistema Eléctrico Nacional Interconectado.





Cuadro 2.3 REPÚBLICA DOMINICANA: Generación del SENI y participación porcentual respecto al total de la fuente primaria, según mes, 2022*
(En gwh)

Mes	Total	Tipos de combustibles y participación (%)																		
		%	Biomasa	%	Carbón	%	Fuel oil No. 2	%	Fuel Oil No. 6	%	Fuel Oil No. 2 y No. 6	%	Gas Natural	%	Eólica	%	Hidráulica	%	Fotovoltaica (Solar)	%
Total	22,143.6	100.0	207.6	100.0	6,795.0	100.0	32.6	100.0	3,369.1	100.0	0.0	0.0	8,374.3	100.0	1,175.4	100.0	1,457.1	100.0	732.4	100.0
Enero	1,745.3	7.9	13.4	6.4	587.3	8.6	2.7	8.4	291.3	8.6	0.0	0.0	599.7	7.2	81.7	7.0	115.7	7.9	53.5	7.3
Febrero	1,577.4	7.1	19.7	9.5	549.9	8.1	n/a	n/a	208.7	6.2	0.0	0.0	537.6	6.4	106.3	9.0	106.6	7.3	48.7	6.6
Marzo	1,819.3	8.2	21.7	10.5	500.2	7.4	0.2	0.6	251.0	7.5	0.0	0.0	725.8	8.7	136.0	11.6	127.9	8.8	56.4	7.7
Abril	1,737.4	7.8	21.5	10.3	457.5	6.7	0.5	1.4	233.7	6.9	0.0	0.0	747.2	8.9	113.7	9.7	109.7	7.5	53.6	7.3
Mayo	1,869.3	8.4	22.0	10.6	470.5	6.9	3.8	11.6	382.5	11.4	0.0	0.0	715.1	8.5	107.9	9.2	115.0	7.9	52.5	7.2
Junio	1,956.0	8.8	20.5	9.9	536.4	7.9	7.3	22.2	283.4	8.4	0.0	0.0	853.9	10.2	92.9	7.9	104.0	7.1	57.4	7.8
Julio	1,965.4	8.9	22.1	10.6	637.4	9.4	n/a	n/a	136.3	4.0	0.0	0.0	837.2	10.0	147.4	12.5	121.8	8.4	63.2	8.6
Agosto	2,044.1	9.2	21.1	10.2	667.6	9.8	n/a	n/a	216.3	6.4	0.0	0.0	823.4	9.8	111.7	9.5	129.6	8.9	74.4	10.2
Septiembre	1,927.6	8.7	14.3	6.9	626.9	9.2	0.3	0.8	364.0	10.8	0.0	0.0	653.0	7.8	56.8	4.8	144.5	9.9	67.9	9.3
Octubre	1,951.6	8.8	1.7	0.8	604.7	8.9	0.7	2.1	374.7	11.1	0.0	0.0	715.3	8.5	58.5	5.0	127.3	8.7	68.7	9.4
Noviembre	1,784.2	8.1	8.4	4.1	550.7	8.1	11.3	34.5	360.7	10.7	0.0	0.0	570.8	6.8	80.7	6.9	134.4	9.2	67.1	9.2
Diciembre	1,766.1	8.0	21.2	10.2	605.8	8.9	6.0	18.4	266.4	7.9	0.0	0.0	595.3	7.1	81.9	7.0	120.5	8.3	68.9	9.4

*Cifras sujetas a rectificación

Nota: SENI, Sistema Eléctrico Nacional Interconectado

gwh: Gigawatts hora

Agua: Incluye hidro embalse y pasada

Fuel Oil #6: Incluye Fuel Oil #6; y Fuel Oil #2+ 6

Fuente: Registros Administrativos, Sector Energía, Informe mensual de operaciones, Organismo Coordinador del Sistema Eléctrico

Cuadro 2.4 REPÚBLICA DOMINICANA: Generación del SENI y participación porcentual respecto al total de generación por tipo de fuente primaria, según mes, 2022*

Mes	Total	%	%						Eólica	Hidráulica	Fotovoltaica (Solar)
			Biomasa	Carbón	Fuel Oil #2	Fuel Oil #6	Fuel Oil #2 y #6	Gas Natural			
Promedio	1,845.3	100.0	0.9	30.7	0.1	15.3	0.0	37.7	5.3	6.6	3.3
Enero	1,745.3	100.0	0.8	33.7	0.2	16.7	0.0	34.4	4.7	6.6	3.1
Febrero	1,577.4	100.0	1.3	34.9	0.0	13.2	0.0	34.1	6.7	6.8	3.1
Marzo	1,819.3	100.0	1.2	27.5	0.0	13.8	0.0	39.9	7.5	7.0	3.1
Abril	1,737.4	100.0	1.2	26.3	0.0	13.5	0.0	43.0	6.5	6.3	3.1
Mayo	1,869.3	100.0	1.2	25.2	0.2	20.5	0.0	38.3	5.8	6.2	2.8
Junio	1,956.0	100.0	1.0	27.4	0.4	14.5	0.0	43.7	4.8	5.3	2.9
Julio	1,965.4	100.0	1.1	32.4	0.0	6.9	0.0	42.6	7.5	6.2	3.2
Agosto	2,044.1	100.0	1.0	32.7	0.0	10.6	0.0	40.3	5.5	6.3	3.6
Septiembre	1,927.6	100.0	0.7	32.5	0.0	18.9	0.0	33.9	2.9	7.5	3.5
Octubre	1,951.6	100.0	0.1	31.0	0.0	19.2	0.0	36.7	3.0	6.5	3.5
Noviembre	1,784.2	100.0	0.5	30.9	0.6	20.2	0.0	32.0	4.5	7.5	3.8
Diciembre	1,766.1	100.0	1.2	34.3	0.3	15.1	0.0	33.7	4.6	6.8	3.9

*Cifras sujetas a rectificación

Notas: SENI, Sistema Eléctrico Nacional Interconectado.

¹Gigawatts hora.

Fuente: Registros Administrativos, Sector Energía, Informe mensual de operaciones, Organismo Coordinador del Sistema Eléctrico.



**Cuadro 2.5**

REPÚBLICA DOMINICANA: Energía y potencia facturada por mes, según empresas distribuidoras de electricidad y tipo de usuario, 2022*

Edes	Total	Enero	Febrero	Marzo	Abril	Mayo	Junio	Julio	Agosto	Septiembre	Octubre	Noviembre	Diciembre
Energía (gwh)	11,395.2	842.0	830.3	829.2	869.3	854.4	938.9	969.9	1,068.7	1,052.4	1,015.6	1,038.5	1,086.1
Potencia (mw)	19,852.2	1,526.2	1,502.6	1,526.0	1,558.0	1,551.2	1,565.0	1,591.7	1,848.2	1,858.2	1,808.5	1,761.7	1,754.9
Ayuntamiento													
Energía (gwh)	310.4	23.6	24.0	23.8	24.7	25.0	25.6	25.4	31.7	26.9	26.4	26.8	26.5
Potencia (mw)	828.3	65.9	65.0	67.6	66.9	67.0	67.7	68.1	81.5	68.8	69.3	69.9	70.7
Gobierno													
Energía (gwh)	1,069.9	79.8	89.8	77.8	89.7	81.7	91.6	90.5	108.3	93.2	86.6	91.6	89.4
Potencia (mw)	3,567.7	273.1	294.0	278.4	301.4	281.7	291.5	297.7	348.5	298.6	297.1	309.9	296.0
Industrial													
Energía (gwh)	2,481.6	187.9	177.8	179.4	196.3	189.0	197.6	204.5	233.9	234.3	219.2	234.5	227.3
Potencia (mw)	8,294.8	653.2	619.6	632.6	645.8	644.5	645.2	659.6	759.1	757.7	745.2	756.2	776.0
Comercial													
Energía (gwh)	1,998.8	144.7	144.1	145.3	150.0	147.9	164.9	168.7	183.1	184.9	180.9	188.3	195.9
Potencia (mw)	3,856.3	280.4	272.3	296.4	286.2	301.3	297.5	305.1	337.5	446.6	356.9	338.5	337.6
Residencial													
Energía (gwh)	5,534.6	406.1	394.5	402.8	408.5	410.9	459.2	480.9	511.7	513.2	502.5	497.4	547.0
Potencia (mw)	3,305.0	253.6	251.7	250.9	257.6	256.7	263.2	261.2	321.6	286.6	340.0	287.2	274.7
EdeEste													
Energía (gwh)	3,075.5	206.5	208.9	220.3	220.7	214.1	222.4	229.5	303.9	276.6	278.0	293.6	401.0
Potencia (mw)	6,392.2	477.9	487.2	477.5	492.0	481.8	483.5	494.0	675.7	577.9	574.8	586.3	583.6
Ayuntamiento													
Energía (gwh)	108.4	7.2	7.7	8.1	8.4	8.4	8.7	8.4	14.5	9.4	9.1	9.1	9.5
Potencia (mw)	255.9	19.8	19.9	19.9	20.0	19.9	20.0	20.2	33.8	20.6	20.5	20.7	20.7
Gobierno													
Energía (gwh)	362.2	27.0	36.7	26.8	28.0	27.7	31.3	28.9	43.3	29.0	26.9	28.8	27.7
Potencia (mw)	1,173.1	87.3	100.1	90.6	94.9	92.4	93.9	93.1	141.6	94.2	93.4	100.8	90.9
Industrial													
Energía (gwh)	613.1	38.7	35.5	39.8	43.2	40.7	37.9	43.2	67.1	66.6	63.5	68.4	68.5
Potencia (mw)	2,112.6	141.7	138.7	137.3	148.4	140.2	137.1	149.2	222.5	223.7	214.3	219.2	240.3
Comercial													
Energía (gwh)	353.1	22.3	22.3	24.8	24.7	23.6	25.0	25.3	32.1	31.3	33.1	35.4	53.3
Potencia (mw)	502.7	35.6	35.4	36.1	36.5	36.3	37.6	38.2	51.1	48.9	52.7	47.7	46.7
Residencial													
Energía (gwh)	1,638.8	111.4	106.7	120.8	116.4	113.6	119.5	123.8	146.9	140.2	145.5	152.0	242.0
Potencia (mw)	2,347.9	193.7	193.1	193.5	192.2	192.9	194.9	193.3	226.8	190.5	193.9	198.0	185.0

Cuadro 2.5 REPÚBLICA DOMINICANA: Energía y potencia facturada por mes, según empresas distribuidoras de electricidad y tipo de usuario, 2022*, continuación...

Edes	Total	Enero	Febrero	Marzo	Abril	Mayo	Junio	Julio	Agosto	Septiembre	Octubre	Noviembre	Diciembre
EdeSur													
Energía (gwh)	4,295.8	327.8	319.0	311.6	337.7	321.1	366.9	374.2	400.4	399.6	385.4	389.1	363.1
Potencia (mw)	7,839.7	619.5	613.7	602.3	628.3	609.3	629.0	636.3	706.4	698.5	702.6	698.8	694.8
Ayuntamiento													
Energía (gwh)	83.5	6.9	6.9	6.6	6.9	6.9	7.0	7.0	7.1	7.2	7.0	7.1	6.9
Potencia (mw)	256.1	21.3	20.2	22.1	21.2	21.2	21.4	21.3	21.5	21.5	21.5	21.4	21.4
Gobierno													
Energía (gwh)	465.4	34.5	34.3	34.3	42.6	35.1	39.8	41.1	41.8	41.7	39.0	41.1	40.1
Potencia (mw)	1,678.6	129.0	137.3	130.4	149.8	133.0	139.7	145.4	144.0	142.3	141.2	143.5	143.0
Industrial													
Energía (gwh)	1,015.1	84.4	78.2	78.8	83.4	77.1	86.2	87.1	90.5	88.5	85.9	88.4	86.5
Potencia (mw)	3,347.6	281.0	277.8	261.0	263.6	263.4	270.9	269.7	295.2	289.4	291.7	293.1	290.8
Comercial													
Energía (gwh)	917.9	66.9	67.1	66.2	69.9	67.9	77.2	78.0	85.1	86.1	83.7	87.3	82.4
Potencia (mw)	1,974.4	150.9	141.8	152.6	154.7	154.7	157.7	160.3	181.0	180.5	175.5	182.4	182.3
Residencial													
Energía (gwh)	1,813.9	135.1	132.4	125.7	135.0	134.0	156.6	160.9	175.9	176.0	169.8	165.3	147.2
Potencia (mw)	583.1	37.2	36.5	36.1	39.0	37.1	39.4	39.6	64.8	64.9	72.8	58.5	57.3
EdeNorte													
Energía (gwh)	4,023.9	307.7	302.4	297.2	310.8	319.2	349.6	366.2	364.5	376.3	352.2	355.7	322.1
Potencia (mw)	5,620.2	428.7	401.7	446.2	437.6	460.1	452.5	461.4	466.1	581.8	531.1	476.6	476.5
Ayuntamiento													
Energía (gwh)	118.6	9.5	9.4	9.2	9.4	9.6	9.9	10.1	10.1	10.2	10.4	10.6	10.1
Potencia (mw)	316.3	24.8	24.9	25.5	25.7	25.9	26.3	26.6	26.3	26.6	27.3	27.8	28.5
Gobierno													
Energía (gwh)	242.3	18.2	18.7	16.7	19.1	18.8	20.5	20.5	23.2	22.4	20.7	21.8	21.7
Potencia (mw)	716.1	56.8	56.6	57.4	56.8	56.3	57.9	59.3	62.9	62.0	62.5	65.6	62.1
Industrial													
Energía (gwh)	853.4	64.8	64.1	60.8	69.7	71.2	73.5	74.2	76.2	79.1	69.8	77.7	72.3
Potencia (mw)	2,834.6	230.5	203.1	234.3	233.8	241.0	237.2	240.7	241.4	244.7	239.2	244.0	244.9
Comercial													
Energía (gwh)	727.7	55.5	54.7	54.3	55.4	56.4	62.6	65.4	66.0	67.5	64.2	65.6	60.2
Potencia (mw)	1,379.3	93.9	95.1	107.7	95.0	110.3	102.2	106.6	105.5	217.2	128.7	108.5	108.7
Residencial													
Energía (gwh)	2,081.9	159.6	155.4	156.3	157.2	163.2	183.1	196.1	188.9	196.9	187.2	180.1	157.8
Potencia (mw)	374.0	22.7	22.0	21.3	26.4	26.6	28.9	28.3	30.0	31.2	73.4	30.7	32.4

*Cifras sujetas a rectificación

Nota: mw: Megawatts

gwh: Gigawatts hora

Fuente: Registros administrativos, Sector Energía, Departamento de Mercado Minorista, Superintendencia de Electricidad





Cuadro 2.6 REPÚBLICA DOMINICANA: Valores facturados y cobrados por mes, según empresa distribuidora de electricidad y tipo de usuarios, 2022*
(En millones de RD\$)

Conceptos	Total	Enero	Febrero	Marzo	Abril	Mayo	Junio	Julio	Agosto	Septiembre	Octubre	Noviembre	Diciembre
Edes													
Valores facturados	110,317.3	7,613.2	7,496.8	7,709.4	8,838.2	8,817.8	9,756.8	10,156.8	9,941.5	10,452.4	10,056.1	10,179.6	9,298.7
Valores cobrados	106,321.0	7,197.1	7,222.2	7,593.7	7,612.0	8,749.3	8,720.2	8,211.9	9,321.2	9,937.8	10,030.8	9,398.1	12,326.7
Ayuntamiento													
Valores facturados	3,791.1	262.8	265.7	264.7	322.1	324.8	334.2	345.3	257.3	400.7	334.7	340.5	338.3
Valores cobrados	1,606.2	119.2	108.0	110.5	113.9	120.0	129.8	142.1	153.8	152.0	160.4	143.0	153.6
Gobierno													
Valores facturados	12,269.7	827.0	908.6	1,188.0	1,057.0	978.7	1,085.0	1,060.4	1,045.1	1,052.2	1,004.3	1,044.0	1,019.5
Valores cobrados	13,816.9	675.3	851.1	816.2	878.9	958.9	1,040.5	942.5	991.7	1,074.3	1,037.3	939.9	3,610.4
Industrial													
Valores facturados	26,012.8	1,844.1	1,762.1	1,772.3	2,216.4	2,166.9	2,251.4	2,275.2	2,394.5	2,431.0	2,253.7	2,375.8	2,269.4
Valores cobrados	26,759.2	2,061.5	1,893.1	2,012.2	2,133.8	2,482.0	2,233.8	2,016.4	2,302.1	2,548.8	2,356.3	2,339.5	2,379.6
Comercial													
Valores facturados	24,403.4	1,571.8	1,558.9	1,552.7	1,883.0	1,891.6	2,076.8	2,155.4	2,321.3	2,420.1	2,380.8	2,479.1	2,111.8
Valores cobrados	23,071.8	1,529.9	1,437.6	1,624.8	1,577.1	1,850.5	1,888.6	1,739.6	2,177.6	2,373.9	2,389.3	2,261.2	2,221.6
Residencial													
Valores facturados	43,840.3	3,107.5	3,001.5	2,931.7	3,359.7	3,455.7	4,009.4	4,320.5	3,923.3	4,148.4	4,082.7	3,940.2	3,559.7
Valores cobrados	41,067.1	2,811.3	2,932.4	3,029.9	2,908.4	3,337.9	3,427.5	3,371.3	3,696.1	3,788.7	4,087.5	3,714.5	3,961.5
EdeEste													
Valores facturados	26,372.6	1,819.2	1,805.3	1,764.1	2,079.7	2,115.4	2,229.6	2,303.0	2,314.9	2,493.8	2,492.6	2,567.0	2,387.9
Valores cobrados	25,284.6	1,806.1	1,871.6	1,878.6	1,904.1	2,230.4	1,985.9	2,045.3	2,307.2	2,354.7	2,336.0	2,171.9	2,392.9
Ayuntamiento													
Valores facturados	1,250.5	85.1	88.3	91.6	108.8	109.4	113.9	113.0	43.2	173.5	107.2	107.7	108.8
Valores cobrados	391.7	29.6	27.8	27.8	29.4	33.2	34.0	35.5	35.4	34.3	37.4	33.6	33.7
Gobierno													
Valores facturados	3,859.0	275.0	352.5	277.1	329.3	325.6	364.3	335.8	309.9	324.9	315.7	327.1	321.9
Valores cobrados	3,792.2	244.4	293.9	266.6	270.0	345.1	329.8	353.0	309.9	324.9	326.7	313.9	414.1
Industrial													
Valores facturados	5,447.6	391.2	362.0	393.8	477.0	461.8	455.1	475.7	494.1	521.6	464.2	486.3	464.7
Valores cobrados	6,576.1	596.4	547.8	556.8	609.5	732.9	481.7	586.8	494.1	521.6	504.2	460.8	483.6
Comercial													
Valores facturados	4,896.5	256.2	245.1	251.6	306.7	315.8	328.4	341.1	560.4	580.8	602.1	645.6	462.9
Valores cobrados	4,538.7	243.0	240.7	257.0	273.3	291.4	301.5	277.9	560.4	580.8	539.8	517.9	455.2
Residencial													
Valores facturados	10,919.0	811.7	757.5	749.9	858.0	902.8	968.0	1,037.4	907.3	893.2	1,003.4	1,000.3	1,029.7
Valores cobrados	9,985.8	692.8	761.5	770.4	722.0	827.8	839.0	792.1	907.3	893.2	927.8	845.6	1,006.3

Cuadro 2.6 REPÚBLICA DOMINICANA: Valores facturados y cobrados por mes, según empresa distribuidora de electricidad y tipo de usuarios, 2022*, continuación...
(En millones de RD\$)

Conceptos	Total	Enero	Febrero	Marzo	Abril	Mayo	Junio	Julio	Agosto	Septiembre	Octubre	Noviembre	Diciembre
EdeSur													
Valores facturados	44,120.9	3,117.4	3,060.9	3,355.9	3,571.8	3,427.0	3,930.7	3,945.3	4,048.3	4,091.4	3,959.5	3,955.9	3,656.8
Valores cobrados	43,744.7	2,905.9	2,901.6	3,104.9	3,078.9	3,543.0	3,553.5	2,647.2	3,548.0	4,125.1	4,048.0	3,825.7	6,462.9
Ayuntamiento													
Valores facturados	1,029.0	77.2	77.3	74.2	87.3	87.1	89.2	88.4	89.6	91.1	89.3	90.4	87.9
Valores cobrados	796.4	60.0	56.3	58.1	56.4	61.5	67.1	68.1	71.1	70.4	82.8	68.8	75.8
Gobierno													
Valores facturados	5,601.4	364.7	363.8	736.0	487.4	416.0	464.4	476.5	470.2	471.2	448.5	460.1	442.6
Valores cobrados	7,397.6	236.2	388.6	370.3	435.2	430.0	484.2	318.5	412.6	480.5	466.6	447.2	2,927.8
Industrial													
Valores facturados	10,591.9	804.1	756.5	760.7	885.6	832.5	908.9	919.2	968.1	947.9	928.5	945.2	934.7
Valores cobrados	10,285.9	791.5	725.2	774.0	807.2	936.9	856.8	551.1	835.2	1,058.8	959.1	957.8	1,032.3
Comercial													
Valores facturados	10,684.1	738.6	746.0	736.0	867.7	854.7	951.7	948.2	973.2	992.1	970.6	1,006.8	898.3
Valores cobrados	10,175.1	743.9	673.2	786.7	734.0	878.5	873.3	679.9	855.6	1,033.9	996.5	968.1	951.5
Residencial													
Valores facturados	16,214.5	1,132.8	1,117.2	1,048.9	1,243.7	1,236.7	1,516.5	1,513.0	1,547.2	1,589.2	1,522.6	1,453.4	1,293.3
Valores cobrados	15,089.6	1,074.3	1,058.3	1,115.8	1,046.1	1,236.1	1,272.1	1,029.6	1,373.5	1,481.5	1,543.1	1,383.7	1,475.6
EdeNorte													
Valores facturados	39,823.8	2,676.6	2,630.7	2,589.4	3,186.7	3,275.4	3,596.5	3,908.4	3,578.4	3,867.1	3,604.0	3,656.7	3,254.0
Valores cobrados	37,291.8	2,485.2	2,448.9	2,610.1	2,629.1	2,975.9	3,180.8	3,519.4	3,466.1	3,458.0	3,646.9	3,400.5	3,470.9
Ayuntamiento													
Valores facturados	1,511.6	100.5	100.1	98.9	125.9	128.4	131.1	143.9	124.6	136.1	138.2	142.4	141.6
Valores cobrados	418.1	29.6	23.9	24.6	28.1	25.3	28.6	38.5	47.3	47.3	40.2	40.6	44.1
Gobierno													
Valores facturados	2,809.3	187.2	192.3	174.9	240.2	237.2	256.4	248.1	265.1	256.1	240.1	256.9	254.9
Valores cobrados	2,627.0	194.7	168.6	179.3	173.7	183.9	226.5	270.9	269.2	269.0	244.0	178.7	268.6
Industrial													
Valores facturados	9,973.2	648.8	643.6	617.7	853.9	872.6	887.4	880.3	932.2	961.5	860.9	944.3	870.0
Valores cobrados	9,897.1	673.6	620.1	681.4	717.1	812.1	895.4	878.5	972.7	968.5	893.1	920.9	863.6
Comercial													
Valores facturados	8,822.8	577.0	567.9	565.1	708.6	721.1	796.7	866.1	787.7	847.2	808.2	826.7	750.6
Valores cobrados	8,358.0	543.0	523.7	581.1	569.8	680.6	713.8	781.9	761.6	759.3	853.0	775.2	814.9
Residencial													
Valores facturados	16,706.8	1,163.0	1,126.8	1,132.9	1,258.1	1,316.2	1,525.0	1,770.1	1,468.7	1,666.1	1,556.6	1,486.4	1,236.8
Valores cobrados	15,991.7	1,044.2	1,112.6	1,143.7	1,140.4	1,274.0	1,316.4	1,549.6	1,415.3	1,414.0	1,616.6	1,485.1	1,479.6

*Cifras sujetas a rectificación

Fuente: Gerencia de estadísticas, DRFMEMI, Superintendencia de Electricidad



**Cuadro 2.7**

REPÚBLICA DOMINICANA: Número de clientes por mes, según empresas distribuidoras de electricidad y tipo de usuario, 2022*

Descripción	Promedio	Enero	Febrero	Marzo	Abril	Mayo	Junio	Julio	Agosto	Septiembre	Octubre	Noviembre	Diciembre
Edes	2,577,714	2,525,504	2,530,911	2,554,979	2,550,368	2,561,822	2,568,372	2,576,314	2,496,411	2,624,987	2,629,802	2,669,016	2,644,084
Ayuntamiento	4,646	4,597	4,616	4,650	4,643	4,686	4,736	4,748	3,922	4,804	4,757	4,782	4,813
Gobierno	13,493	13,308	13,506	13,536	13,482	13,460	13,674	13,667	12,094	13,714	13,753	13,856	13,860
Industrial	7,286	7,073	7,103	7,165	7,142	7,230	7,211	7,239	7,594	7,466	7,356	7,387	7,460
Comercial	263,859	259,994	260,489	262,898	262,712	264,304	265,877	265,387	252,789	266,429	266,269	270,735	268,428
Residencial	2,288,431	2,240,532	2,245,197	2,266,730	2,262,389	2,272,142	2,276,874	2,285,273	2,220,012	2,332,574	2,337,667	2,372,256	2,349,523
EdeEste	689,555	683,174	683,943	699,632	693,983	696,851	695,615	702,461	569,922	705,555	703,565	735,251	704,711
Ayuntamiento	1,724	1,763	1,764	1,776	1,769	1,767	1,794	1,830	978	1,820	1,801	1,815	1,816
Gobierno	3,591	3,504	3,678	3,688	3,703	3,578	3,762	3,793	2,188	3,806	3,799	3,833	3,754
Industrial	2,267	2,171	2,172	2,198	2,186	2,236	2,196	2,238	2,494	2,386	2,287	2,291	2,343
Comercial	65,081	64,581	64,566	65,804	65,450	65,859	65,972	66,414	52,703	67,241	66,195	69,714	66,468
Residencial	616,893	611,155	611,763	626,166	620,875	623,411	621,891	628,186	511,559	630,302	629,483	657,598	630,330
EdeSur	706,983	680,769	680,482	684,584	684,399	689,171	692,240	690,464	740,084	731,136	735,367	737,288	737,807
Ayuntamiento	1,331	1,293	1,305	1,304	1,305	1,341	1,345	1,318	1,345	1,360	1,345	1,353	1,358
Gobierno	4,777	4,753	4,756	4,744	4,754	4,796	4,794	4,746	4,805	4,758	4,770	4,825	4,821
Industrial	2,520	2,451	2,456	2,478	2,487	2,503	2,515	2,511	2,572	2,553	2,560	2,569	2,580
Comercial	71,037	69,367	69,512	69,999	70,133	70,824	71,274	71,469	72,199	71,425	71,890	72,086	72,268
Residencial	627,318	602,905	602,453	606,059	605,720	609,707	612,312	610,420	659,163	651,040	654,802	656,455	656,780
Edenorte	1,181,176	1,161,561	1,166,486	1,170,763	1,171,986	1,175,800	1,180,517	1,183,389	1,186,405	1,188,296	1,190,870	1,196,477	1,201,566
Ayuntamiento	1,591	1,541	1,547	1,570	1,569	1,578	1,597	1,600	1,599	1,624	1,611	1,614	1,639
Gobierno	5,125	5,051	5,072	5,104	5,025	5,086	5,118	5,128	5,101	5,150	5,184	5,198	5,285
Industrial	2,499	2,451	2,475	2,489	2,469	2,491	2,500	2,490	2,528	2,527	2,509	2,527	2,537
Comercial	127,742	126,046	126,411	127,095	127,129	127,621	128,631	127,504	127,887	127,763	128,184	128,935	129,692
Residencial	1,044,220	1,026,472	1,030,981	1,034,505	1,035,794	1,039,024	1,042,671	1,046,667	1,049,290	1,051,232	1,053,382	1,058,203	1,062,413

*Cifras sujetas a rectificación

Fuente: Registros administrativos, Sector Energía, Departamento de Mercado Minorista, Superintendencia de Electricidad

Cuadro 2.8 REPÚBLICA DOMINICANA: Demanda máxima estimada y abastecida del sistema eléctrico nacional interconectado SENI, según mes, 2022*

Mes	Demanda Estimada	Demanda Abastecida	Demanda Estimada	Demanda Abastecida	% abastecida
	Valores en Mw		Valores en Gw		
Demanda maxima promedio	1,845,431.0	1,863,296.6	1,845.4	1,863.3	99.0
Enero	1,745,333.9	1,756,840.2	1,745.3	1,756.8	99.1
Febrero	1,577,369.7	1,601,820.8	1,577.4	1,601.8	99.0
Marzo	1,819,312.9	1,819,899.5	1,819.3	1,819.9	99.1
Abril	1,737,911.5	1,755,036.4	1,737.9	1,755.0	99.3
Mayo	1,869,266.8	1,870,773.6	1,869.3	1,870.8	98.6
Junio	1,955,676.1	1,970,681.9	1,955.7	1,970.7	98.8
Julio	1,965,413.3	1,997,108.9	1,965.4	1,997.1	98.8
Agosto	2,044,381.5	2,038,868.6	2,044.4	2,038.9	99.2
Septiembre	1,927,566.9	1,954,117.0	1,927.6	1,954.1	98.6
Octubre	1,953,413.9	1,982,336.6	1,953.4	1,982.3	99.1
Noviembre	1,784,139.9	1,830,307.9	1,784.1	1,830.3	98.8
Diciembre	1,765,386.2	1,781,767.8	1,765.4	1,781.8	99.5

*Cifras sujetas a rectificacion

Nota: Mw: Megawatts

Gw: Gigawatts.

Fuente: Registros administrativos, Informe mensual, Organismo Coordinador del Sistema Eléctrico Nacional Interconectado de la República Dominicana





Cuadro 2.9 REPÚBLICA DOMINICANA: Indicadores de calidad de servicios red global de distribución por empresas distribuidoras de electricidad por mes, según tipo de indicadores, 2022*

Descripción	Promedio	Enero	Febrero	Marzo	Abril	Mayo	Junio	Julio	Agosto	Septiembre	Octubre	Noviembre	Diciembre
Edes	6.16	4.18	4.47	4.73	4.92	7.81	8.17	6.41	6.42	9.26	6.16	6.97	4.37
SAIFI	16.92	11.19	12.11	12.43	14.03	19.17	23.29	17.96	18.02	25.35	17.65	18.91	12.90
SAIDI	12.12	7.96	8.48	9.43	9.01	17.91	15.75	12.39	12.37	19.16	11.45	14.11	7.40
CAIDI	0.74	0.77	0.75	0.77	0.57	0.97	0.79	0.70	0.70	0.78	0.69	0.80	0.57
ASAI	0.98	0.99	0.99	0.99	0.99	0.97	0.98	0.98	0.98	0.97	0.98	0.98	0.99
ASUI	0.02	0.01	0.01	0.01	0.02	0.03	0.02	0.02	0.02	0.03	0.02	0.02	0.01
EdeEste													
Promedio	7.37	4.63	5.85	6.28	6.28	6.89	6.94	8.31	7.75	12.82	7.80	8.48	6.37
SAIFI	18.23	12.10	14.69	15.31	16.35	17.72	16.60	21.18	19.41	27.36	20.18	21.20	16.70
SAIDI	16.72	9.30	12.72	14.16	13.42	14.90	16.13	18.50	17.46	34.48	16.99	19.29	13.33
CAIDI	0.88	0.77	0.87	0.93	0.61	0.84	0.97	0.87	0.90	1.26	0.84	0.91	0.80
ASAI	0.98	0.99	0.98	0.98	0.98	0.97	0.97	0.97	0.98	0.94	0.98	0.98	0.99
ASUI	0.03	0.01	0.02	0.02	0.03	0.03	0.03	0.03	0.02	0.06	0.02	0.02	0.01
EdeSur													
Promedio	4.51	3.31	3.14	3.92	4.03	6.62	4.92	5.12	5.15	4.86	4.69	5.37	3.03
SAIFI	10.93	7.15	6.91	8.90	10.73	13.83	12.04	13.26	13.41	13.27	11.34	12.14	8.13
SAIDI	9.75	7.39	6.82	8.73	7.70	17.04	10.68	10.54	10.54	9.33	10.22	12.69	5.35
CAIDI	0.89	1.03	0.99	0.98	0.72	1.23	0.89	0.80	0.79	0.70	0.90	1.04	0.66
ASAI	0.99	0.99	0.99	0.99	0.99	0.98	0.99	0.99	0.99	0.99	0.99	0.98	0.99
ASUI	0.01	0.01	0.01	0.01	0.01	0.02	0.01	0.01	0.01	0.01	0.01	0.02	0.01
Edenorte													
Promedio	6.58	4.60	4.40	3.98	4.46	9.92	12.64	5.80	6.36	10.09	5.98	7.04	3.73
SAIFI	21.60	14.33	14.72	13.10	15.01	25.96	41.24	19.44	21.25	35.42	21.42	23.40	13.86
SAIDI	9.88	7.19	5.90	5.40	5.90	21.79	20.45	8.12	9.12	13.66	7.15	10.36	3.53
CAIDI	0.44	0.50	0.40	0.41	0.39	0.84	0.50	0.42	0.43	0.39	0.33	0.44	0.25
ASAI	0.99	0.99	0.99	0.99	0.99	0.97	0.97	0.99	0.99	0.98	0.99	0.99	1.00
ASUI	0.01	0.01	0.01	0.01	0.01	0.03	0.03	0.01	0.01	0.02	0.01	0.01	0.00

*Cifras sujetas a rectificación

Nota:

SAIFI: System average interruption frequency index (Índice de Frecuencias de las Interrupciones Promedio del Sistema).

SAIDI: System average interruption duration index (Índice de Duración de las Interrupciones Promedio del Sistema).

CAIDI: Customer average interruption duration index (Índice de Duración de las Interrupciones Promedio a los Clientes).

ASAI: Average service availability index (Índice de Disponibilidad Promedio del Servicio).

ASUI: Average service unavailability index (Índice de Indisponibilidad Promedio del Servicio).

Fuente: Registros administrativos, Sector Energía, Departamento de Mercado Minorista, Superintendencia de Electricidad.

Cuadro 2.10 REPÚBLICA DOMINICANA: Energía renovable por tipo de fuentes primarias en la generación final de energía, según mes, 2022*
(En gwh)

Mes	Fuentes renovables					Total de energía generada por fuentes renovables	Porcentaje de energía renovable respecto al total de la generación (%)
	Total de energía generada	Biomasa	Eólica	Hidráulica	Fotovoltaica (Solar)		
Total	19,864.3	207.6	1,175.4	1,457.1	732.4	3,572.6	18.0
Enero	1,616.3	13.4	81.7	115.7	53.5	264.3	16.4
Febrero	1,407.7	19.7	106.3	106.6	48.7	281.2	20.0
Marzo	1,638.0	21.7	136.0	127.9	56.4	342.1	20.9
Abril	1,566.4	21.5	113.7	109.7	53.6	298.4	19.1
Mayo	1,666.1	22.0	107.9	115.0	52.5	297.4	17.9
Junio	1,689.2	20.5	92.9	104.0	57.4	274.9	16.3
Julio	1,714.0	22.1	147.4	121.8	63.2	354.5	20.7
Agosto	1,770.8	21.1	111.7	129.6	74.4	336.8	19.0
Septiembre	1,656.3	14.3	56.8	144.5	67.9	283.5	17.1
Octubre	1,659.3	1.7	58.5	127.3	68.7	256.3	15.4
Noviembre	1,714.2	8.4	80.7	134.4	67.1	290.6	17.0
Diciembre	1,766.1	21.2	81.9	120.5	68.9	292.5	16.6

*Cifras sujetas a rectificación

Nota: SENI, Sistema Eléctrico Nacional Interconectado

Fuente: Registros Administrativos, Sector Energía, Informe mensual de operaciones, Organismo Coordinador del Sistema Eléctrico





3

AGUA
POTABLE Y
RESIDUAL

3. AGUA POTABLE Y RESIDUAL

Este sector comprende la captación de agua de diversas fuentes, el tratamiento y la distribución por diversos medios para satisfacer las necesidades de la población y las empresas. Incluyen la explotación de canales de riego. Por su parte, también abarca la gestión de sistemas de alcantarillado y de instalaciones de captación, tratamiento y eliminación de aguas residuales.

Acorde a los datos registrados para este anuario, los principales resultados del sector durante el año 2022, para el Gran Santo Domingo, indican lo siguiente:

- La producción promedio de agua potable de la CAASD por día fue de 1,614,320.7 m³. Producción promedio incrementó en un 7.1% en el mes de diciembre respecto a enero.
- La distribución de la producción de agua potable por gerencia técnica fue de 34.6% para Santo Domingo Suroeste, un 26.0% para Santo Domingo Noroeste, un 27.0% para Santo Domingo Este y un 12.4% para Santo Domingo Norte.
- El índice de potabilidad promedio fue de 92.2%, donde el último trimestre registró los mayores índices de potabilidad del año.
- El volumen de agua potable total producido fue de 589,955,534 m³, siendo diciembre el mes en el que más se produjo agua potable con el 8.8% de la producción.
- La producción de aguas residuales promedió 925,584.7m³ por día. Por otro lado, el promedio de aguas residuales recolectas en el sistema de alcantarillado sanitario fue de 358,850.0 m³ por día.
- El promedio de clientes mensuales enlazados al sistema de la CAASD fue de 403,152, de los cuales el 82.0% correspondió a los clientes residenciales.
- El volumen facturado asciende a 277,782,616 m³ con una disminución de 8.6% respecto al 2021, de los cuales el 63.2% eran facturaciones correspondientes a los clientes residenciales, un 11.9% para comerciales y mixtos (c/u), el 8.2% a oficiales y 4.7% a industrias. Con un porcentaje total de volumen de agua facturada de 47.1%.
- El precio promedio del metro cúbico de agua fue de RD\$7.7, siendo los clientes industriales quienes pagan el mayor precio promedio con RD\$11.9 por m³ con un máximo de precios en diciembre con RD\$12.8 por m³.
- La facturación promedio de agua potable fue de RD\$395.4, destacando que las industrias cuentan con una facturación promedio de RD\$12,958.3.
- El monto promedio recaudado mensualmente por tipo de cliente fue de RD\$280.9 pesos.



3.1 Sector Agua potable y residual

AGUA



Producción promedio de agua potable
1,614,320.7 m³ por día



Balance facturación y cobro de agua servida en el gran Santo Domingo

Facturado
RD\$1,913.6 millones

Cobrado
RD\$1,359.3 millones

Saldo
RD\$ -554.3 millones

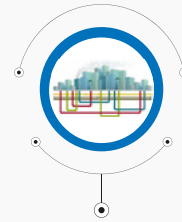

Usuarios promedio mensual de agua potable
407,903



Residencial
RD\$299.6



Industrial
RD\$12,958.3



Comercial
RD\$704.1



Oficiales
RD\$4,970.5

Facturación mensual promedio de agua potable en el Gran Santo Domingo
RD\$ 395.4

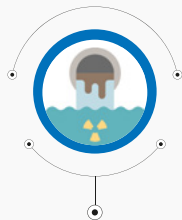

Producción de Agua Residuales
925,584.7 m³ por día



Usuarios del alcantarillado

Catastrado
558,462

Promedio mensual
218,627

Cobertura
37.7 %

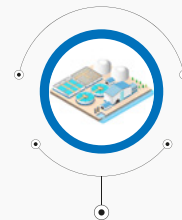

Agua residual

Cantidad recolectada
358,850.0 m³ por día

Cantidad tratada promedio:
80,144.7 m³ por día

3.2 Cuadros del sector Agua potable y residual

Cuadro 3.1. REPÚBLICA DOMINICANA: Producción de agua potable, aguas residuales, tratadas y número de clientes de la CAASD, según mes, 2022*

Mes	Producción de agua potable por la CAASD ¹	Índice de potabilidad ²	Producción de aguas residuales ³	Aguas residuales recolectadas en el sistema de alcantarillado sanitario ⁴	Cantidad de aguas residuales tratadas	% de aguas residuales tratadas ⁵	% agua residuales real tratadas ⁶	Promedio mensual de usuarios agua potable ⁷	Promedio mensual de usuarios de alcantarillado	Cantidad de usuarios catastrados, jurisdicción CAASD	% de cobertura comercial
	m ³ por día	%	m ³ por día	m ³ por día	m ³ por día	%	%				%
Promedio⁸	1,614,320.7	92.2	925,584.7	358,850.0	80,144.7	22.3	8.7	407,903	218,627	558,462	37.7
Enero	1,564,758.9	88.3	919,805.2	355,663.9	80,144.7	22.5	8.7	399,322	194,279	552,450	35.2
Febrero	1,583,481.0	88.6	920,856.0	356,352.0	80,144.7	22.5	8.7	400,560	194,569	553,978	35.1
Marzo	1,606,090.5	91.4	921,906.8	357,306.6	80,144.7	22.4	8.7	400,993	194,805	554,851	35.1
Abril	1,597,331.4	93.3	922,957.6	359,446.3	80,144.7	22.3	8.7	402,044	226,426	555,977	40.7
Mayo	1,601,544.4	90.9	924,008.5	359,446.3	80,144.7	22.3	8.7	408,738	226,436	n/d	n/d
Junio	1,623,692.2	94.2	925,059.3	359,469.3	80,144.7	22.3	8.7	408,998	226,468	564,170	40.1
Julio	1,610,757.8	90.6	926,110.1	359,491.6	80,144.7	22.3	8.7	410,852	226,468	n/d	n/d
Agosto	1,625,217.7	90.9	927,160.9	359,715.1	80,144.7	22.3	8.6	411,475	226,697	n/d	n/d
Septiembre	1,618,252.7	89.3	928,211.8	359,741.2	80,144.7	22.3	8.6	412,158	226,733	569,346	39.8
Octubre	1,631,198.4	97.6	929,262.6	359,818.8	80,144.7	22.3	8.6	412,304	226,835	n/d	n/d
Noviembre	1,632,901.8	95.5	930,313.4	359,862.5	80,144.7	22.3	8.6	413,667	226,901	n/d	n/d
Diciembre	1,676,622.0	96.3	931,364.2	359,887.1	80,144.7	22.3	8.6	413,724	226,902	n/d	n/d

*Cifras sujetas a rectificación

Nota: ¹Los datos proporcionados por la CAASD vienen dados en Millones de Galones Diarios (MGD), para convertirlos a M3 se utilizó la fórmula $M3/D = (MGD/264.18) \times 1000000$

²El índice de potabilidad (Negatividad de Coliformes Totales) se calcula sobre la base del número de tubos positivos (no representa el promedio).

³La producción de aguas residuales equivale al 80% de la producción de agua total y la dotación por persona para la población del Distrito Nacional y la Provincia de Santo Domingo

⁴Aguas residuales recolectadas en el sistema de alcantarillado sanitario es igual a población con servicio de alcantarillado * 300 * 0.8] / 1000

⁵El porcentaje de aguas residuales tratadas es igual a la cantidad de aguas residuales tratadas / cantidad recolectada

⁶El porcentaje de aguas residuales real tratadas es la cantidad de aguas residuales tratadas entre la producción de aguas residuales, generada en la zona del Distrito Nacional, la Provincia Santo Domingo y sus Municipios.

⁷Usuarios: Número de viviendas a las que se le facturaron los servicios

⁸Total: Promedio simple de los valores mensuales

m³ por día : Metro cúbico por día

La CAASD mejoró sus sistemas de información, ampliando la cobertura de los usuarios y otras variables para el año 2022.

Fuente: Registros administrativos, Informe estadístico mensual, Departamento de Planificación, Corporación de Acueducto y Alcantarillado de Santo Domingo, CAASD



Cuadro 3.2. REPÚBLICA DOMINICANA: Total de producción de agua potable, índice de potabilidad y número de clientes activos de la CAASD por gerencia técnica, según mes, 2022*

Gerencia técnica	Mes	Producción de agua potable por la CAASD ¹	Índice de potabilidad ²	Promedio mensual de usuarios agua potable ³	Promedio mensual de usuarios de alcantarillado ⁴
		m3 por día			
Promedio⁵		1,614,321	92.2	407,903	218,627
Santo Domingo	Enero	1,564,759	88.3	399,322	194,279
	Febrero	1,583,481	88.6	400,560	194,569
	Marzo	1,606,091	91.4	400,993	194,805
	Abril	1,597,331	93.3	402,044	226,426
	Mayo	1,601,544	90.9	408,738	226,436
	Junio	1,623,692	94.2	408,998	226,468
	Julio	1,610,758	90.6	410,852	226,468
	Agosto	1,625,218	90.9	411,475	226,697
	Septiembre	1,618,253	89.3	412,158	226,733
	Octubre	1,631,198	97.6	412,304	226,835
	Noviembre	1,632,902	95.5	413,667	226,901
	Diciembre	1,676,622	96.3	413,724	226,902
Santo Domingo Suroeste	Promedio total	557,837	96.4	107,682	81,181
	Enero	525,437	98.9	104,798	71,325
	Febrero	532,750	97.4	104,855	71,372
	Marzo	550,749	95.4	104,941	71,385
	Abril	534,143	96.5	105,197	84,455
	Mayo	545,181	96.3	108,275	84,455
	Junio	550,632	97.6	108,288	84,455
	Julio	576,084	95.0	109,044	84,455
	Agosto	588,084	97.1	109,101	84,455
	Septiembre	571,126	95.2	109,408	84,455
	Octubre	563,177	97.6	109,421	84,455
	Noviembre	574,684	95.1	109,425	84,455
	Diciembre	581,990	94.4	109,432	84,455
Santo Domingo Noroeste	Promedio total	419,476	96.0	123,419	92,583
	Enero	418,109	97.3	119,912	78,651
	Febrero	420,505	97.3	119,951	78,702
	Marzo	402,627	96.1	119,997	78,716
	Abril	397,471	96.8	120,647	97,214
	Mayo	397,509	96.1	124,177	97,214
	Junio	406,571	96.9	124,192	97,214
	Julio	414,982	93.4	125,059	97,214
	Agosto	439,587	95.2	125,125	97,214
	Septiembre	431,108	92.2	125,476	97,214
	Octubre	422,553	97.6	125,491	97,214
	Noviembre	430,313	95.6	125,495	97,214
	Diciembre	452,381	98.1	125,505	97,214
Santo Domingo Este	Promedio total	436,296	95.9	133,441	35,032
	Enero	429,639	92.0	131,501	34,549
	Febrero	430,979	94.2	132,595	34,736
	Marzo	445,249	97.8	132,873	34,922
	Abril	444,250	99.1	132,922	34,947
	Mayo	437,308	95.6	132,960	34,947
	Junio	444,072	97.7	133,111	34,965

Cuadro 3.2. REPÚBLICA DOMINICANA: Total de producción de agua potable, índice de potabilidad y número de clientes activos de la CAASD por gerencia técnica, según mes, 2022*

Gerencia técnica	Mes	Producción de agua potable por la CAASD ¹	Índice de potabilidad ²	Promedio mensual de usuarios agua potable ³	Promedio mensual de usuarios de alcantarillado ⁴
		m3 por día			
	Julio	438,678	97.0	133,301	34,964
	Agosto	419,790	91.6	133,797	35,190
	Septiembre	431,108	93.7	133,817	35,222
	Octubre	446,173	97.4	133,892	35,281
	Noviembre	433,454	96.2	135,243	35,333
	Diciembre	434,855	98.4	135,280	35,329
Santo Domingo Norte	Promedio total	200,712	80.7	43,361	9,830
	Enero	191,574	64.9	43,111	9,754
	Febrero	199,247	65.5	43,159	9,759
	Marzo	207,465	76.4	43,182	9,782
	Abril	221,466	80.8	43,278	9,810
	Mayo	221,546	75.6	43,326	9,820
	Junio	222,417	84.6	43,407	9,834
	Julio	181,013	77.1	43,448	9,835
	Agosto	177,758	79.8	43,452	9,838
	Septiembre	184,912	76.4	43,457	9,842
	Octubre	199,296	97.6	43,500	9,885
	Noviembre	194,451	95.1	43,504	9,899
	Diciembre	207,396	94.4	43,507	9,904

*Cifras sujetas a rectificación

Nota: ¹Los datos proporcionados por la CAASD vienen dados en Millones de Galones Diarios (MGD), para convertirlos a m3 se utilizó la fórmula $M3/D = (MGD/264.18) \times 1000000$

²El índice de potabilidad (Negatividad de Coliformes Totales) se calcula sobre la base del número de tubos positivos (no representa el promedio).

³Número de viviendas a las que se le facturan los servicios

⁴Número de viviendas a las que se le facturan los servicios

⁵Total promedio simple de los valores mensuales

m³ por día: Metro cúbico por día

La CAASD mejoró sus sistemas de información, ampliando la cobertura de los usuarios y otras variables para el año 2022.

Fuente: Registros administrativos, Informe estadístico mensual, Departamento de Planificación, Corporación de Acueducto y Alcantarillado de Santo Domingo, CAASD





Cuadro 3.3. REPÚBLICA DOMINICANA: Capacidad nominal de producción de agua potable en Santo Domingo, por tipo de fuente y sistema de abastecimiento, según mes, 2022*
(Millones de galones diarios)

Mes	Superficial										Subterráneo				
	Total	Sub-total fuente superficial	Valdesia	Haina – Manogayabo	Duey	Isa	La Isabela	Acueducto Oriental ²	Sub-total fuente subterráneo	Sabana Perdida	Mata-Mamón	Los Marenos	La Joya	Otros sistemas sectoriales	
Promedio¹	585.8	394.7	155.2	91.0	27.4	18.3	11.5	91.3	191.1	7.6	9.4	37.5	32.3	104.3	
Enero	585.8	394.7	155.2	91.0	27.4	18.3	11.5	91.3	191.1	7.6	9.4	37.5	32.3	104.3	
Febrero	585.8	394.7	155.2	91.0	27.4	18.3	11.5	91.3	191.1	7.6	9.4	37.5	32.3	104.3	
Marzo	585.8	394.7	155.2	91.0	27.4	18.3	11.5	91.3	191.1	7.6	9.4	37.5	32.3	104.3	
Abril	585.8	394.7	155.2	91.0	27.4	18.3	11.5	91.3	191.1	7.6	9.4	37.5	32.3	104.3	
Mayo	585.8	394.7	155.2	91.0	27.4	18.3	11.5	91.3	191.1	7.6	9.4	37.5	32.3	104.3	
Junio	585.8	394.7	155.2	91.0	27.4	18.3	11.5	91.3	191.1	7.6	9.4	37.5	32.3	104.3	
Julio	585.8	394.7	155.2	91.0	27.4	18.3	11.5	91.3	191.1	7.6	9.4	37.5	32.3	104.3	
Agosto	585.8	394.7	155.2	91.0	27.4	18.3	11.5	91.3	191.1	7.6	9.4	37.5	32.3	104.3	
Septiembre	585.8	394.7	155.2	91.0	27.4	18.3	11.5	91.3	191.1	7.6	9.4	37.5	32.3	104.3	
Octubre	585.8	394.7	155.2	91.0	27.4	18.3	11.5	91.3	191.1	7.6	9.4	37.5	32.3	104.3	
Noviembre	585.8	394.7	155.2	91.0	27.4	18.3	11.5	91.3	191.1	7.6	9.4	37.5	32.3	104.3	
Diciembre	585.8	394.7	155.2	91.0	27.4	18.3	11.5	91.3	191.1	7.6	9.4	37.5	32.3	104.3	

*Cifras sujetas a rectificación

Nota. ¹: Promedio simple de los valores mensuales

²: En construcción terminado el Acueducto Oriental su capacidad nominal será de 4,0 m³/s

Fuente: Registros administrativos, Informe estadístico mensual, Departamento de Planificación, Corporación de Acueducto y Alcantarillado de Santo Domingo, CAASD

Cuadro 3.4. REPÚBLICA DOMINICANA: Capacidad nominal de producción de agua potable en Santo Domingo, por tipo de fuente y sistema de abastecimiento, según mes, 2022*
(Valores en m³/s)

Mes	Total	Superficial							Subterráneo					
		Sub-total fuente superficial	Valdesia	Haina – Manogayabo	Duey	Isa	La Isabela	Acueducto Oriental ²	Sub-total fuente subterráneo	Sabana Perdida	Mata-Mamón	Los Marenos	La Joya	Otros sistemas sectoriales
Promedio ¹	25.6	17.3	6.8	4.0	1.2	0.8	0.5	4.0	8.3	0.3	0.4	1.6	1.4	4.6
Enero	25.6	17.3	6.8	4.0	1.2	0.8	0.5	4.0	8.3	0.3	0.4	1.6	1.4	4.6
Febrero	25.6	17.3	6.8	4.0	1.2	0.8	0.5	4.0	8.3	0.3	0.4	1.6	1.4	4.6
Marzo	25.6	17.3	6.8	4.0	1.2	0.8	0.5	4.0	8.3	0.3	0.4	1.6	1.4	4.6
Abril	25.6	17.3	6.8	4.0	1.2	0.8	0.5	4.0	8.3	0.3	0.4	1.6	1.4	4.6
Mayo	25.6	17.3	6.8	4.0	1.2	0.8	0.5	4.0	8.3	0.3	0.4	1.6	1.4	4.6
Junio	25.6	17.3	6.8	4.0	1.2	0.8	0.5	4.0	8.3	0.3	0.4	1.6	1.4	4.6
Julio	25.6	17.3	6.8	4.0	1.2	0.8	0.5	4.0	8.3	0.3	0.4	1.6	1.4	4.6
Agosto	25.6	17.3	6.8	4.0	1.2	0.8	0.5	4.0	8.3	0.3	0.4	1.6	1.4	4.6
Septiembre	25.6	17.3	6.8	4.0	1.2	0.8	0.5	4.0	8.3	0.3	0.4	1.6	1.4	4.6
Octubre	25.6	17.3	6.8	4.0	1.2	0.8	0.5	4.0	8.3	0.3	0.4	1.6	1.4	4.6
Noviembre	25.6	17.3	6.8	4.0	1.2	0.8	0.5	4.0	8.3	0.3	0.4	1.6	1.4	4.6
Diciembre	25.6	17.3	6.8	4.0	1.2	0.8	0.5	4.0	8.3	0.3	0.4	1.6	1.4	4.6

*Cifras sujetas a rectificación

Nota: ¹ Total: Promedio simple de los valores mensuales

² : En construcción terminado el Acueducto Oriental su capacidad nominal sera de 4.0 m³/s
m³/s; Metro cúbico por segundo

Fuente: Registros administrativos, Informe estadístico mensual, Departamento de Planificación, Corporación de Acueducto y Alcantarillado de Santo Domingo, CAASD





Cuadro 3.5.

REPÚBLICA DOMINICANA: Capacidad promedio de producción de agua potable en Santo Domingo, por tipo de fuente y sistema de abastecimiento, según mes, 2022*
(Millones de galones diarios)

Mes	Superficial										Subterráneo				
	Total	Sub-total fuente superficial	Valdesia	Haina – Manoguayabo	Duey	Isa	La Isabela	Acueducto Oriental ²	Sub-total fuente subterráneo	Sabana Perdida	Mata-Mamón	Los Marenos	La Joya	Otros sistemas sectoriales	
Promedio¹	425.7	302.4	142.2	54.8	20.7	11.6	6.3	66.7	123.3	5.3	3.4	23.6	22.2	68.9	
Enero	416.2	294.1	141.1	50.2	20.3	11.8	6.5	64.2	122.1	5.4	4.0	23.0	25.3	64.5	
Febrero	418.3	297.6	137.1	53.2	22.3	11.7	7.1	66.3	120.7	5.2	4.0	22.8	22.8	66.1	
Marzo	427.1	301.1	140.0	56.3	19.4	11.2	5.4	68.8	126.0	4.5	3.8	22.6	22.4	72.7	
Abril	422.0	294.5	135.9	54.4	18.9	11.3	6.7	67.2	127.5	5.1	3.8	23.9	22.4	72.3	
Mayo	n/d	n/d	n/d	n/d	n/d	n/d	n/d	n/d	n/d	n/d	n/d	n/d	n/d	n/d	
Junio	425.9	302.6	141.5	55.5	22.4	11.7	3.9	67.6	123.3	5.6	3.6	24.0	22.1	67.9	
Julio	n/d	n/d	n/d	n/d	n/d	n/d	n/d	n/d	n/d	n/d	n/d	n/d	n/d	n/d	
Agosto	n/d	n/d	n/d	n/d	n/d	n/d	n/d	n/d	n/d	n/d	n/d	n/d	n/d	n/d	
Septiembre	426.9	309.2	147.8	56.6	20.9	11.7	7.3	64.8	117.7	4.8	2.2	24.7	21.0	65.1	
Octubre	n/d	n/d	n/d	n/d	n/d	n/d	n/d	n/d	n/d	n/d	n/d	n/d	n/d	n/d	
Noviembre	n/d	n/d	n/d	n/d	n/d	n/d	n/d	n/d	n/d	n/d	n/d	n/d	n/d	n/d	
Diciembre	443.6	317.8	152.2	57.5	20.9	12.0	7.3	67.9	125.8	6.7	2.5	23.8	19.4	73.3	

*Cifras sujetas a rectificación

Nota: ¹Total Promedio simple de los valores mensuales

²En construcción terminado el Acueducto Oriental su capacidad nominal será de 4.0 m³/s

Fuente: Registros administrativos, Informe estadístico mensual, Depto de Planificación, Corporación de Acueducto y Alcantarillado de Santo Domingo, CAAASD

Cuadro 3.6. REPÚBLICA DOMINICANA: Planta de tratamiento de agua residuales operadas por la CAASD, cantidad de viviendas y habitantes que reciben servicios, según mes, 2022*

Mes	Planta en operación	Capacidad (m ³ / día)	Planta fuera de servicio	Capacidad (m ³ / día)	Planta en construcción ²	Cantidad de viviendas que reciben servicios	Cantidad de habitantes beneficiados ³	Cobertura de alcantarillado sanitario, jurisdicción CAASD
Promedio¹	17	80,145	6	27,576	1	467,253	1,495,209	38.9%
Enero	17	80,145	6	27,576	1	463,104	1,481,933	38.6%
Febrero	17	80,145	6	27,576	1	464,000	1,484,800	38.7%
Marzo	17	80,145	6	27,576	1	465,243	1,488,778	38.8%
Abril	17	80,145	6	27,576	1	468,029	1,497,693	39.0%
Mayo	17	80,145	6	27,576	1	468,029	1,497,693	39.0%
Junio	17	80,145	6	27,576	1	468,059	1,497,789	39.0%
Julio	17	80,145	6	27,576	1	468,088	1,497,882	39.0%
Agosto	17	80,145	6	27,576	1	468,379	1,498,813	39.0%
Septiembre	17	80,145	6	27,576	1	468,413	1,498,922	39.0%
Octubre	17	80,145	6	27,576	1	468,514	1,499,245	39.0%
Noviembre	17	80,145	6	27,576	1	468,571	1,499,427	39.0%
Diciembre	17	80,145	6	27,576	1	468,603	1,499,530	39.0%

*Cifras sujetas a rectificación

Nota¹ Total promedio simple de los valores mensuales

²Ampliación plantas de operaciones

³Este dato se obtuvo mediante la conversión de cantidad de viviendas, utilizando como factor de conversión 3.3 habitantes por vivienda

⁴Este dato "unidades con servicio de alcantarillado (viviendas)", son viviendas donde las aguas residuales son vertidas en redes de alcantarillado o soluciones de alcantarillado validadas por la CAASD. Es decir, no son viviendas conectadas directamente a la planta de tratamiento.

La CAASD mejoró sus sistemas de información, ampliando la cobertura de los usuarios y otras variables para el año 2022.

Fuente: Registros administrativos, informe estadístico mensual, Departamento de Planificación, Corporación de Acueducto y Alcantarillado de Santo Domingo, CAASD



Cuadro 3.7. REPÚBLICA DOMINICANA: Clientes enlazados al sistema de la CAASD en el gran Santo Domingo por tipo de usuario, según mes, 2022*

Mes	Clientes					
	Total	Residencial	Industrial	Comercial	Oficiales	Mixto
Promedio¹	403,152	330,653	990	26,095	1,968	43,446
Enero	395,234	323,031	979	26,018	1,881	43,325
Febrero	396,598	324,331	988	26,038	1,888	43,353
Marzo	397,045	324,709	990	26,057	1,921	43,368
Abril	397,749	325,423	984	26,003	1,949	43,390
Mayo	404,770	332,330	992	26,056	1,982	43,410
Junio	405,021	332,549	991	26,064	1,985	43,432
Julio	405,437	332,889	993	26,084	1,999	43,472
Agosto	406,070	333,480	993	26,101	2,000	43,496
Septiembre	406,760	334,132	992	26,129	2,000	43,507
Octubre	406,917	334,267	992	26,143	1,997	43,518
Noviembre	408,058	335,301	995	26,221	2,005	43,536
Diciembre	408,163	335,392	993	26,226	2,003	43,549

*Cifras sujetas a rectificación

¹Total Promedio simple de los valores mensuales

Fuente: Corporación de Acueducto y Alcantarillado de Santo Domingo (CAASD)

Cuadro 3.8. REPÚBLICA DOMINICANA: Volumen de agua potable facturado en el gran Santo Domingo por tipo de cliente, según mes, 2022*

Mes	Volumen facturado en m ³							
	%Volumen de agua facturada	Producción (m ³)	Total	Residencial	Industrial	Comercial	Oficiales	Mixto
Promedio¹	47.1	589,955,534	277,782,616	175,674,944	13,082,088	33,020,164	22,906,387	33,099,033
Enero	52.1	48,871,822	25,451,817	15,761,752	1,207,091	3,147,442	1,885,287	3,450,245
Febrero	57.4	44,367,720	25,463,160	15,803,876	1,203,734	3,156,250	1,843,972	3,455,328
Marzo	50.8	50,151,496	25,456,293	15,797,020	1,204,217	3,156,964	1,843,912	3,454,180
Abril	53.1	47,952,693	25,485,082	15,822,736	1,201,965	3,159,049	1,844,847	3,456,485
Mayo	42.7	49,681,708	21,197,939	13,717,388	944,535	2,365,100	2,427,704	1,743,212
Junio	44.5	48,403,083	21,538,341	13,912,852	970,044	2,450,788	2,454,446	1,750,211
Julio	43.5	49,966,405	21,719,812	14,045,702	1,090,171	2,426,046	1,382,673	2,775,220
Agosto	43.2	50,416,451	21,800,190	14,095,316	1,089,512	2,435,083	1,387,546	2,792,733
Septiembre	45.5	48,509,023	22,087,303	14,125,995	981,087	2,729,088	2,492,804	1,758,329
Octubre	44.3	50,602,436	22,436,249	14,147,065	1,100,612	2,462,982	1,382,296	3,343,294
Noviembre	45.9	49,021,379	22,521,654	14,200,838	1,104,226	2,482,689	1,390,479	3,343,422
Diciembre	43.5	52,011,318	22,624,776	14,244,404	984,894	3,048,683	2,570,421	1,776,374

*Cifras sujetas a rectificación

¹Total Promedio simple de los valores mensuales

Nota: m³ Metro cúbico

La CAASD mejoró sus sistemas de información, ampliando la cobertura de los usuarios y otras variables para el año 2022.

Fuente: Corporación de Acueducto y Alcantarillado de Santo Domingo (CAASD)

Cuadro 3.9. REPÚBLICA DOMINICANA: Precio promedio del agua potable en el gran Santo Domingo por tipo de cliente , según mes, 2022*

Mes	Precio promedio metro cúbico de agua (en RD\$)					
	Total	Residencial	Industrial	Comercial	Oficiales	Mixto
Promedio¹	7.7	6.8	11.9	6.8	5.5	7.8
Enero	6.2	6.1	9.7	5.5	5.2	4.7
Febrero	6.6	6.0	11.5	5.5	5.3	4.8
Marzo	6.0	6.0	9.5	5.0	4.8	4.7
Abril	6.1	6.0	9.7	5.1	4.8	4.8
Mayo	8.2	7.1	12.6	7.3	3.7	10.5
Junio	9.0	7.2	13.7	7.9	4.1	12.0
Julio	8.4	7.2	12.3	8.0	7.4	7.0
Agosto	8.4	7.2	12.3	8.0	7.4	7.0
Septiembre	8.8	7.2	13.6	7.2	4.1	12.0
Octubre	8.4	7.2	12.3	8.0	7.4	7.0
Noviembre	8.7	7.6	12.8	8.6	7.4	7.1
Diciembre	8.2	6.6	12.8	6.0	3.8	11.7

*Cifras sujetas a rectificación

¹Total promedio simple de los valores mensuales

Fuente: Corporación de Acueducto y Alcantarillado de Santo Domingo (CAASD)

Cuadro 3.10. REPÚBLICA DOMINICANA: Monto de facturación de agua potable por tipo de cliente en el gran Santo Domingo, según mes, 2022*

Mes	Valor facturado (en RD\$)						
	Total	Promedio mensual facturado por tipo de cliente	Residencial	Industrial	Comercial	Oficiales	Mixto
Total	1,913,595,665	31,893,261	1,189,200,070	153,995,752	220,526,090	117,357,736	232,516,017
Enero	151,514,010	30,302,802	96,479,789	11,715,263	17,185,031	9,787,011	16,346,916
Febrero	151,614,096	30,322,819	94,359,193	13,780,932	17,376,342	9,700,336	16,397,293
Marzo	146,444,422	29,288,884	94,254,685	11,418,408	15,635,271	8,906,030	16,230,028
Abril	148,634,541	29,726,908	95,315,411	11,648,043	16,171,051	8,921,073	16,578,963
Mayo	153,360,702	30,672,140	96,964,740	11,890,816	17,139,670	9,069,455	18,296,021
Junio	164,290,604	32,858,121	100,640,023	13,258,813	19,272,846	10,142,192	20,976,730
Julio	164,056,186	32,811,237	101,717,586	13,373,593	19,436,345	10,208,763	19,319,899
Agosto	164,588,637	32,917,727	102,070,791	13,352,001	19,466,378	10,245,627	19,453,840
Septiembre	166,503,403	33,300,681	102,230,281	13,341,612	19,559,234	10,238,379	21,133,897
Octubre	168,967,740	33,793,548	102,303,289	13,487,686	19,677,577	10,204,022	23,295,166
Noviembre	177,875,421	35,575,084	108,422,959	14,081,089	21,347,352	10,304,750	23,719,271
Diciembre	155,745,903	31,149,181	94,441,323	12,647,496	18,258,993	9,630,098	20,767,993

*Cifras sujetas a rectificación

Fuente: Corporación de Acueducto y Alcantarillado de Santo Domingo (CAASD)



Cuadro 3.11. REPÚBLICA DOMINICANA: Monto recaudado por cobro de agua potable en el gran Santo Domingo por tipo de cliente, según mes, 2022*

Mes	Total	Promedio mensual cobrado	Recaudación (en RD\$)				
			Residencial	Industrial	Comercial	Oficiales	Mixto
Total	1,359,278,334	22,654,639	785,537,838	162,248,306	175,376,779	141,205,168	94,910,243
Enero	114,362,543	22,872,509	64,279,858	13,158,180	11,869,337	17,334,561	7,720,607
Febrero	105,135,396	21,027,079	67,915,193	10,981,502	16,638,517	1,214,275	8,385,909
Marzo	113,529,391	22,705,878	70,210,681	15,179,300	16,246,934	3,616,536	8,275,940
Abril	102,705,326	20,541,065	62,281,157	12,240,345	15,183,751	5,266,040	7,734,033
Mayo	122,755,817	24,551,163	68,818,104	13,606,416	14,149,759	17,750,753	8,430,785
Junio	96,191,502	19,238,300	62,556,369	8,976,559	13,364,071	3,880,889	7,413,614
Julio	118,377,843	23,675,569	63,204,649	16,101,888	14,421,397	17,377,528	7,272,381
Agosto	107,783,931	21,556,786	64,636,767	13,592,206	14,013,020	7,730,049	7,811,889
Septiembre	111,418,859	22,283,772	61,994,710	17,909,239	16,247,435	7,962,918	7,304,557
Octubre	117,223,811	23,444,762	64,799,320	16,031,042	13,534,576	14,766,738	8,092,135
Noviembre	130,170,856	26,034,171	63,807,045	10,412,264	13,056,565	35,287,184	7,607,798
Diciembre	119,623,059	23,924,612	71,033,985	14,059,365	16,651,417	9,017,697	8,860,595

*Cifras sujetas a rectificación

Fuente: Corporación de Acueducto y Alcantarillado de Santo Domingo (CAASD)

Cuadro 3.12. REPÚBLICA DOMINICANA: Monto facturado, cobrado y saldo de agua potable en el gran Santo Domingo por año, según tipo de cliente, 2022*

Conceptos	Total	Enero	Febrero	Marzo	Abril	Mayo	Junio
Cientes							
Facturado	1,913,595,665	151,514,010	151,614,096	146,444,422	148,634,541	153,360,702	164,290,604
Cobrado	1,359,278,334	114,362,543	105,135,396	113,529,391	102,705,326	122,755,817	96,191,502
Saldo	-554,317,331	-37,151,467	-46,478,700	-32,915,031	-45,929,215	-30,604,885	-68,099,102
%	71.0	75.5	69.3	77.5	69.1	80.0	58.5
Residencial							
Facturado	1,189,200,070	96,479,789	94,359,193	94,254,685	95,315,411	96,964,740	100,640,023
Cobrado	785,537,838	64,279,858	67,915,193	70,210,681	62,281,157	68,818,104	62,556,369
Saldo	-403,662,232	-32,199,931	-26,444,000	-24,044,004	-33,034,254	-28,146,636	-38,083,654
%	66.1	66.6	72.0	74.5	65.3	71.0	62.2
Industrial							
Facturado	153,995,752	11,715,263	13,780,932	11,418,408	11,648,043	11,890,816	13,258,813
Cobrado	162,248,306	13,158,180	10,981,502	15,179,300	12,240,345	13,606,416	8,976,559
Saldo	8,252,554	1,442,917	-2,799,430	3,760,892	592,302	1,715,600	-4,282,254
%	105.4	112.3	79.7	132.9	105.1	114.4	67.7
Comercial							
Facturado	220,526,090	17,185,031	17,376,342	15,635,271	16,171,051	17,139,670	19,272,846
Cobrado	175,376,779	11,869,337	16,638,517	16,246,934	15,183,751	14,149,759	13,364,071
Saldo	-45,149,311	-5,315,694	-737,825	611,663	-987,300	-2,989,911	-5,908,775
%	79.5	69.1	95.8	103.9	93.9	82.6	69.3
Oficiales							
Facturado	117,357,736	9,787,011	9,700,336	8,906,030	8,921,073	9,069,455	10,142,192
Cobrado	141,205,168	17,334,561	1,214,275	3,616,536	5,266,040	17,750,753	3,880,889
Saldo	23,847,432	7,547,550	-8,486,061	-5,289,494	-3,655,033	8,681,298	-6,261,303
%	120.3	177.1	12.5	40.6	59.0	195.7	38.3
Mixto							
Facturado	232,516,017	16,346,916	16,397,293	16,230,028	16,578,963	18,296,021	20,976,730
Cobrado	94,910,243	7,720,607	8,385,909	8,275,940	7,734,033	8,430,785	7,413,614
Saldo	-137,605,774	-8,626,309	-8,011,384	-7,954,088	-8,844,930	-9,865,236	-13,563,116
%	40.8	47.2	51.1	51.0	46.6	46.1	35.3



Cuadro 3.12. REPÚBLICA DOMINICANA: Monto facturado, cobrado y saldo de agua potable en el gran Santo Domingo por año, según tipo de cliente, 2022*, continuación...

Conceptos	Total	Julio	Agosto	Septiembre	Octubre	Noviembre	Diciembre
Clientes							
Facturado	1,913,595,665	164,056,186	164,588,637	166,503,403	168,967,740	177,875,421	155,745,903
Cobrado	1,359,278,334	118,377,843	107,783,931	111,418,859	117,223,811	130,170,856	119,623,059
Saldo	-554,317,331	-45,678,343	-56,804,706	-55,084,544	-51,743,929	-47,704,565	-36,122,844
%	71.0	72.2	65.5	66.9	69.4	73.2	76.8
Residencial							
Facturado	1,189,200,070	101,717,586	102,070,791	102,230,281	102,303,289	108,422,959	94,441,323
Cobrado	785,537,838	63,204,649	64,636,767	61,994,710	64,799,320	63,807,045	71,033,985
Saldo	-403,662,232	-38,512,937	-37,434,024	-40,235,571	-37,503,969	-44,615,914	-23,407,338
%	66.1	62.1	63.3	60.6	63.3	58.9	75.2
Industrial							
Facturado	153,995,752	13,373,593	13,352,001	13,341,612	13,487,686	14,081,089	12,647,496
Cobrado	162,248,306	16,101,888	13,592,206	17,909,239	16,031,042	10,412,264	14,059,365
Saldo	8,252,554	2,728,295	240,205	4,567,627	2,543,356	-3,668,825	1,411,869
%	105.4	120.4	101.8	134.2	118.9	73.9	111.2
Comercial							
Facturado	220,526,090	19,436,345	19,466,378	19,559,234	19,677,577	21,347,352	18,258,993
Cobrado	175,376,779	14,421,397	14,013,020	16,247,435	13,534,576	13,056,565	16,651,417
Saldo	-45,149,311	-5,014,948	-5,453,358	-3,311,799	-6,143,001	-8,290,787	-1,607,576
%	79.5	74.2	72.0	83.1	68.8	61.2	91.2
Oficiales							
Facturado	117,357,736	10,208,763	10,245,627	10,238,379	10,204,022	10,304,750	9,630,098
Cobrado	141,205,168	17,377,528	7,730,049	7,962,918	14,766,738	35,287,184	9,017,697
Saldo	23,847,432	7,168,765	-2,515,578	-2,275,461	4,562,716	24,982,434	-612,401
%	120.3	170.2	75.4	77.8	144.7	342.4	93.6
Mixto							
Facturado	232,516,017	19,319,899	19,453,840	21,133,897	23,295,166	23,719,271	20,767,993
Cobrado	94,910,243	7,272,381	7,811,889	7,304,557	8,092,135	7,607,798	8,860,595
Saldo	-137,605,774	-12,047,518	-11,641,951	-13,829,340	-15,203,031	-16,111,473	-11,907,398
%	40.8	37.6	40.2	34.6	34.7	32.1	42.7

*Cifras sujetas a rectificación

Fuente: Corporación de Acueducto y Alcantarillado de Santo Domingo (CAASD)

Cuadro 3.13. REPÚBLICA DOMINICANA: Promedio mensual facturado de agua potable en el gran Santo Domingo por tipo de cliente, según mes, 2022*

Mes	Facturación promedio mensual de agua (en RD\$)					
	Promedio general	Residencial	Industrial	Comercial	Oficiales	Mixto
Promedio mensual¹	395.4	299.6	12,958.3	704.1	4,970.5	445.9
Enero	383.4	298.7	11,966.6	660.5	5,203.1	377.3
Febrero	382.3	290.9	13,948.3	667.4	5,137.9	378.2
Marzo	368.8	290.3	11,533.8	600.0	4,636.1	374.2
Abril	373.7	292.9	11,837.4	621.9	4,577.3	382.1
Mayo	378.9	291.8	11,986.7	657.8	4,575.9	421.5
Junio	405.6	302.6	13,379.2	739.4	5,109.4	483.0
Julio	404.6	305.6	13,467.9	745.1	5,106.9	444.4
Agosto	405.3	306.1	13,446.1	745.8	5,122.8	447.3
Septiembre	409.3	306.0	13,449.2	748.6	5,119.2	485.8
Octubre	415.2	306.1	13,596.5	752.7	5,109.7	535.3
Noviembre	435.9	323.4	14,151.9	814.1	5,139.5	544.8
Diciembre	381.6	281.6	12,736.7	696.2	4,807.8	476.9

*Cifras sujetas a rectificación

¹Promedio es el resultado del monto facturado entre la cantidad de usuarios por tipo de cliente

Fuente: Corporación de Acueducto y Alcantarillado de Santo Domingo (CAASD)

Cuadro 3.14. REPÚBLICA DOMINICANA: Monto promedio recaudado por cliente de agua potable en el gran Santo Domingo por tipo de cliente, según mes, 2022*

Mes	Monto recaudado (en RD\$)					
	Promedio general	Residencial	Industrial	Comercial	Oficiales	Mixto
Promedio¹	280.9	198.0	13,653.5	560.0	5,949.2	182.0
Enero	289.4	199.0	13,440.4	456.2	9,215.6	178.2
Febrero	265.1	209.4	11,114.9	639.0	643.2	193.4
Marzo	285.9	216.2	15,332.6	623.5	1,882.6	190.8
Abril	258.2	191.4	12,439.4	583.9	2,701.9	178.2
Mayo	303.3	207.1	13,716.2	543.1	8,956.0	194.2
Junio	237.5	188.1	9,058.1	512.7	1,955.1	170.7
Julio	292.0	189.9	16,215.4	552.9	8,693.1	167.3
Agosto	265.4	193.8	13,688.0	536.9	3,865.0	179.6
Septiembre	273.9	185.5	18,053.7	621.8	3,981.5	167.9
Octubre	288.1	193.9	16,160.3	517.7	7,394.5	186.0
Noviembre	319.0	190.3	10,464.6	497.9	17,599.6	174.8
Diciembre	293.1	211.8	14,158.5	634.9	4,502.1	203.5

*Cifras sujetas a rectificación

¹Promedio es el resultado del monto facturado entre la cantidad de usuarios por tipo de cliente

Fuente: Corporación de Acueducto y Alcantarillado de Santo Domingo (CAASD)



Cuadro 3.15. REPÚBLICA DOMINICANA: Volumen de agua potable producida y facturada, saldo no facturado, según mes, 2022*

Mes	Volumen de agua potable producido (m ³)	Volumen de agua potable facturado (m ³)	Volumen de agua potable no facturado	% de agua potable no facturado
Total	589,955,534	277,782,615	-312,172,919	47.2
Enero	48,871,822	25,451,816	-23,420,006	52.1
Febrero	44,367,720	25,463,160	-18,904,560	57.4
Marzo	50,151,496	25,456,292	-24,695,204	50.8
Abril	47,952,693	25,485,083	-22,467,610	53.1
Mayo	49,681,708	21,197,939	-28,483,769	42.7
Junio	48,403,083	21,538,342	-26,864,741	44.5
Julio	49,966,405	21,719,813	-28,246,592	43.5
Agosto	50,416,451	21,800,190	-28,616,261	43.2
Septiembre	48,509,023	22,087,302	-26,421,721	45.5
Octubre	50,602,436	22,436,249	-28,166,187	44.3
Noviembre	49,021,379	22,521,654	-26,499,725	45.9
Diciembre	52,011,318	22,624,775	-29,386,543	43.5

*Cifras sujetas a rectificación

Nota: m³: Metro cúbico

Fuente: Corporación de Acueducto y Alcantarillado de Santo Domingo (CAASD)



4

ESTADÍSTICAS DE CONSTRUCCIÓN PRIVADA

4. ESTADÍSTICAS DE CONSTRUCCIÓN PRIVADA

Este sector contiene las actividades de construcción privada en general, además, especializadas de edificios y obras civiles que comprende las obras nuevas, las modificaciones, ampliaciones y reformas, obras de carácter temporal, de viviendas enteras, edificios de oficinas, locales de almacenes, edificios de servicios, etc.

Acorde a los datos registrados para este anuario, los principales resultados del sector durante el año 2022 indican lo siguiente:

- Se otorgaron 1,560 licencias para la construcción al sector privado de las cuales, el 65.8% fueron para la construcción de edificios de apartamentos y el 13.8% para la construcción de viviendas.
- El 27.2% de las licencias otorgadas fueron para Santo Domingo, el 21.4% para el Distrito Nacional y el 21.3% para Santiago.
- El número de construcciones con licencias del sector privado totalizó 8,426, con un crecimiento del 53.3% respecto al 2021. Las construcciones de apartamentos (incluidos turísticos habitacionales) representaron el 80.7%, el 7.1% fue de viviendas y el 4.5% en construcciones combinada (comercios y viviendas).
- El 56.2% de las construcciones de las licencias estaban ubicadas en Santo Domingo, el 14.3% en Santiago y el 12.4% en La Altagracia.
- El área de construcción con licencias del sector privado fue de 8,143,972.8 m², 3,580,719.4 m² estuvieron en Santo Domingo, representado el 44% del total. En tanto, que el área destinada para la construcción totalizó 6,003,609.2 m², lo que representó el 73.7% del total.
- El valor tasado en las licencias privadas otorgadas totalizó RD\$121,915.4 millones de pesos, con un crecimiento de un 21.3% respecto al 2021.

4.1 Sector construcción (sector privado)

CONSTRUCCIÓN

Área e inversión de construcción en el sector privado



Licencias otorgadas para la construcción
1,560



Área de construcción
8,143,972.8 m²

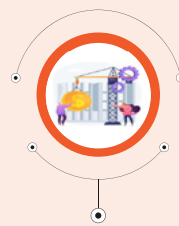

Valor tasado en construcción
RD\$121,915.4 millones

Porcentaje de las principales construcciones en el sector privado



Apartamento (Incluidos turísticos habitacional)
80.7 %



Combinados (Comercio y Vivienda)
4.5%

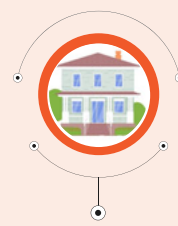

Viviendas
7.1%



**Cuadro 4.1.** REPÚBLICA DOMINICANA: Licencias otorgadas para la construcción en el sector privado por mes, según provincia, 2022*

Provincia	Total	Enero	Febrero	Marzo	Abril	Mayo	Junio	Julio	Agosto	Septiembre	Octubre	Noviembre	Diciembre
Total	1,560	66	123	108	146	172	146	134	137	125	137	113	153
Distrito Nacional	334	11	34	20	37	40	27	35	22	20	29	20	39
Azua	4	0	0	0	1	1	0	0	0	0	0	1	1
Barahona	5	1	1	0	1	1	1	0	0	0	0	0	0
Dajabón	2	0	1	1	0	0	0	0	0	0	0	0	0
Duarte	59	2	4	10	5	4	6	5	4	2	3	5	9
El Seibo	4	1	0	0	0	0	1	0	0	0	2	0	0
Españillat	40	1	2	4	4	2	5	2	5	3	1	5	6
La Altagracia	144	3	8	10	13	15	18	16	10	8	16	17	10
La Romana	17	0	0	0	2	1	1	3	1	4	1	0	4
La Vega	32	1	6	0	1	4	3	5	3	2	0	4	3
María Trinidad Sánchez	9	1	1	0	1	1	1	0	2	0	1	0	1
Monte Cristi	1	0	0	0	1	0	0	0	0	0	0	0	0
Peravia	14	0	2	2	1	1	2	1	1	1	0	0	3
Puerto Plata	22	1	1	0	1	5	1	3	3	3	3	0	1
Hermanas Mirabal	15	2	1	1	3	2	0	1	2	0	0	2	1
Samaná	23	2	1	0	0	6	3	1	1	1	5	2	1
San Cristóbal	16	2	0	0	2	1	2	0	2	4	1	0	2
San Juan	6	0	0	0	1	0	1	0	0	1	0	2	1
San Pedro De Macorís	18	1	1	0	3	0	0	0	5	1	1	3	3
Sánchez Ramírez	13	1	2	1	1	2	1	0	2	0	1	1	1
Santiago	333	15	25	29	19	29	29	32	30	28	31	27	39
Santiago Rodríguez	3	0	0	0	0	1	0	0	0	0	0	0	2
Valverde	8	0	0	0	0	3	0	0	3	0	0	0	2
Monseñor Nouel	11	0	2	0	1	0	3	1	0	3	0	0	1
Monte Plata	2	0	0	0	0	0	0	0	1	0	1	0	0
San José De Ocoa	1	0	0	0	0	1	0	0	0	0	0	0	0
Santo Domingo	424	21	31	30	48	52	41	29	40	44	41	24	23

* Cifras sujetas a rectificación.
Fuente: Registros administrativos Departamento Tramitación de planos, Ministerio de Vivienda y Edificaciones (MIVED).
Elaboración: Oficina Nacional de Estadística (ONE).

Mapa 4.1. REPÚBLICA DOMINICANA: Construcciones con licencia del sector privado, según provincia, 2022

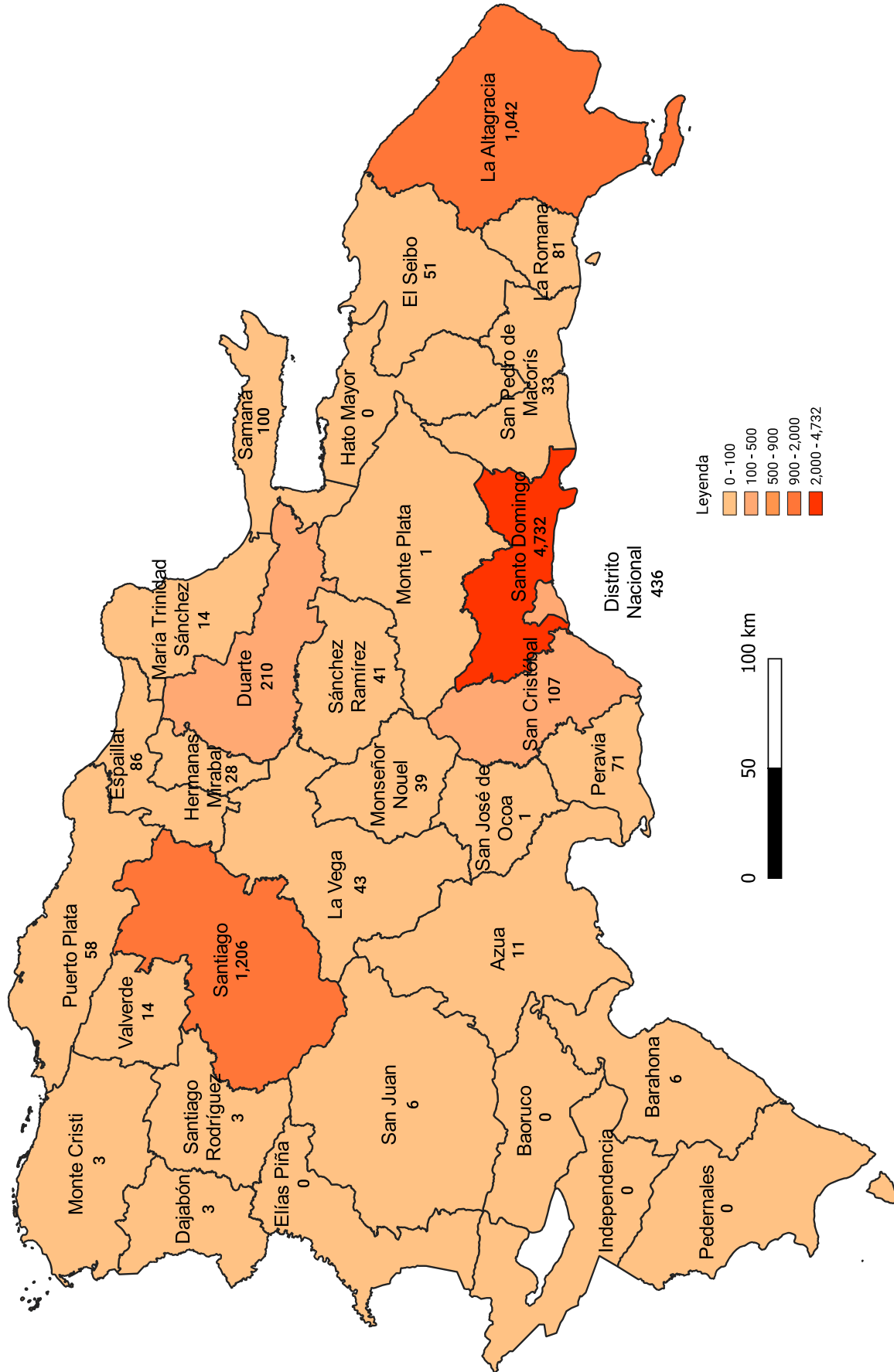

**Cuadro 4.2.** REPÚBLICA DOMINICANA: Construcciones del sector privado por mes, según provincia, 2022*

Provincia	Total	Enero	Febrero	Marzo	Abril	Mayo	Junio	Julio	Agosto	Septiembre	Octubre	Noviembre	Diciembre
Total	8,426	488	313	359	796	1,215	1,084	522	595	713	880	757	704
Distrito Nacional	436	11	33	33	89	37	29	38	24	22	31	23	66
Azua	11	0	0	0	0	1	0	0	0	0	0	3	7
Barahona	6	2	1	0	1	1	1	0	0	0	0	0	0
Dajabón	3	0	0	3	0	0	0	0	0	0	0	0	0
Duarte	210	6	12	47	59	6	7	16	3	2	3	7	42
El Seibo	51	15	0	0	0	0	1	0	0	0	35	0	0
Españillat	86	4	4	4	7	2	5	22	12	3	2	10	11
La Altagracia	1,042	22	83	9	55	87	299	44	20	66	176	108	73
La Romana	81	0	0	0	3	1	0	1	1	6	0	0	69
La Vega	43	0	5	0	1	4	1	5	14	2	0	4	7
María Trinidad Sánchez	14	1	1	0	1	1	1	0	4	0	1	0	4
Monte Cristi	3	0	0	0	3	0	0	0	0	0	0	0	0
Peravia	71	0	10	2	1	1	2	20	1	1	0	0	33
Puerto Plata	58	2	29	0	1	6	1	7	2	4	5	0	1
Hermanas Mirabal	28	2	1	1	3	2	0	1	2	0	0	14	2
Samaná	100	3	3	0	0	47	12	1	1	4	16	5	8
San Cristóbal	107	1	0	0	3	26	2	0	16	56	1	0	2
San Juan	6	0	0	0	1	0	1	0	0	1	0	2	1
San Pedro De Macorís	33	1	1	0	4	0	0	0	4	1	1	10	11
Sánchez Ramírez	41	15	2	1	1	3	15	0	2	0	0	1	1
Santiago	1,206	56	36	68	44	137	302	123	60	47	58	119	156
Santiago Rodríguez	3	0	0	0	0	1	0	0	0	0	0	0	2
Valverde	14	0	0	0	0	4	0	0	8	0	0	0	2
Monseñor Nouel	39	0	16	0	2	0	16	1	0	3	0	0	1
Monte Plata	1	0	0	0	0	0	0	0	0	0	1	0	0
San José De Ocoa	1	0	0	0	0	1	0	0	0	0	0	0	0
Santo Domingo	4,732	347	76	191	517	847	389	243	421	495	550	451	205

* Cifras sujetas a rectificación.

Fuente: Registros administrativos Departamento Tramitación de planos, Ministerio de Vivienda y Edificaciones (MIVIED).

Elaboración: Oficina Nacional de Estadística (ONE).

Mapa 4.2. REPÚBLICA DOMINICANA: Área de construcción con licencia del sector privado, según provincia, 2022
(Metros Cuadrados)

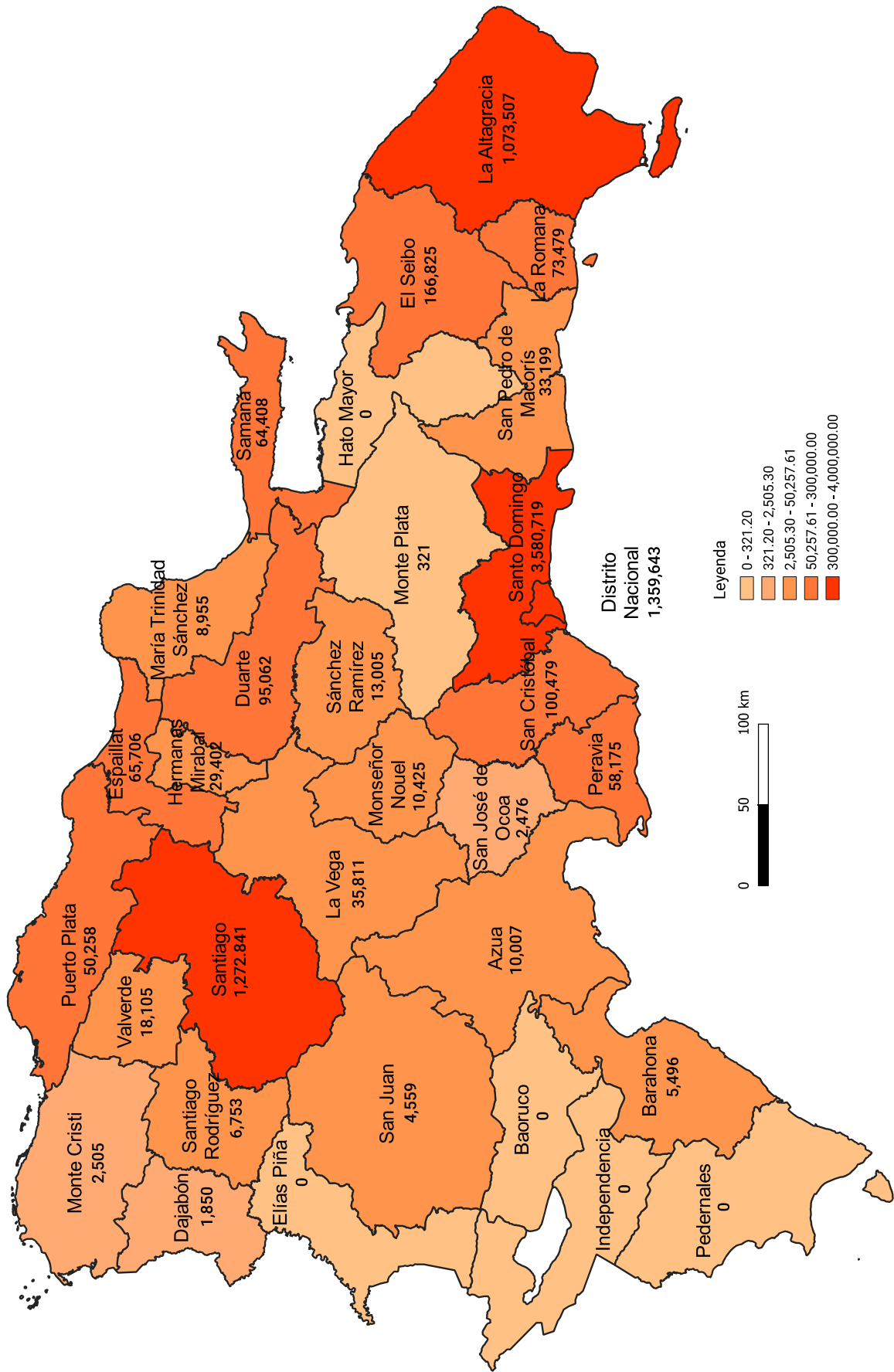

Leyenda

- 0 - 321.20
- 321.20 - 2,505.30
- 2,505.30 - 50,257.61
- 50,257.61 - 300,000.00
- 300,000.00 - 4,000,000.00

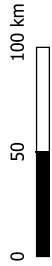

**Cuadro 4.3**REPÚBLICA DOMINICANA: Área de construcción del sector privado por mes, según provincia, 2022*
(en m²)

Provincia	Total	Enero	Febrero	Marzo	Abril	Mayo	Junio	Julio	Agosto	Septiembre	Octubre	Noviembre	Diciembre
Total	8,143,972.8	567,688.6	365,899.7	380,551.4	987,262.7	946,210.5	927,894.7	652,385.4	522,471.9	654,723.2	575,706.6	684,511.5	878,666.7
Distrito Nacional	1,359,643.3	29,288.1	75,160.3	42,753.5	188,506.1	144,268.0	112,113.5	89,421.1	72,675.6	66,969.5	130,503.7	87,381.9	320,602.0
Azua	10,006.6	0.0	0.0	0.0	0.0	429.5	0.0	0.0	0.0	0.0	0.0	3,145.0	6,432.0
Barahona	5,495.5	1,261.6	1,598.0	0.0	472.9	900.0	1,263.0	0.0	0.0	0.0	0.0	0.0	0.0
Dajabón	1,850.0	0.0	0.0	1,850.0	0.0	0.0	0.0	0.0	0.0	0.0	0.0	0.0	0.0
Duarte	95,062.4	5,625.0	7,969.3	25,275.0	4,144.1	3,537.3	3,873.3	11,488.9	1,830.5	1,356.2	2,071.9	3,815.8	24,075.3
El Seibo	166,825.0	116,132.8	0.0	0.0	0.0	0.0	943.2	0.0	0.0	0.0	49,749.0	0.0	0.0
Españat	65,705.6	3,597.4	3,263.0	2,092.2	6,805.3	1,200.8	3,399.4	15,398.8	10,118.3	1,459.5	1,967.0	10,230.2	6,173.8
La Altagracia	1,073,507.0	41,996.0	61,254.5	27,241.6	185,485.9	157,186.3	111,673.9	89,429.2	45,625.3	78,003.9	80,187.8	106,447.1	88,975.6
La Romana	73,479.5	0.0	0.0	0.0	1,667.4	1,240.5	0.0	1,059.3	536.1	4,962.3	0.0	0.0	64,013.9
La Vega	35,811.2	0.0	3,331.4	0.0	288.8	3,050.0	414.0	5,430.9	10,886.5	1,797.7	0.0	3,710.7	6,901.4
María Trinidad Sánchez	8,954.9	1,542.0	470.4	0.0	542.8	1,438.8	388.0	0.0	1,410.5	0.0	698.2	0.0	2,464.3
Monte Cristi	2,505.3	0.0	0.0	0.0	2,505.3	0.0	0.0	0.0	0.0	0.0	0.0	0.0	0.0
Peravia	58,175.1	0.0	7,143.3	7,319.9	385.0	611.3	690.5	15,200.0	361.6	612.1	0.0	0.0	25,851.6
Puerto Plata	50,257.6	1,563.0	24,250.0	0.0	417.9	2,812.7	613.6	7,145.9	1,373.0	6,041.0	6,040.6	0.0	0.0
Hermanas Mirabal	29,402.3	1,212.6	1,127.2	430.0	2,116.0	7,612.2	0.0	444.0	1,703.3	0.0	0.0	13,229.1	1,528.0
Samaná	64,408.3	3,261.8	484.2	0.0	0.0	27,983.4	2,743.1	2,380.0	375.4	4,482.0	8,566.6	5,577.9	8,554.0
San Cristóbal	100,479.2	1,104.9	0.0	0.0	5,829.5	0.0	1,871.7	0.0	11,658.0	70,996.1	1,443.0	0.0	7,575.9
San Juan	4,559.0	0.0	0.0	0.0	307.5	0.0	499.5	0.0	0.0	1,696.5	0.0	1,667.8	387.8
San Pedro De Macorís	33,199.2	315.0	315.0	0.0	2,477.7	0.0	0.0	0.0	3,536.0	1,401.1	2,420.0	9,029.5	13,705.0
Sánchez Ramírez	13,005.0	1,925.0	1,896.7	525.4	184.3	1,922.3	1,855.0	0.0	3,820.4	0.0	0.0	556.0	320.0
Santiago	1,272,841.2	42,641.2	84,812.7	59,240.6	35,646.6	205,485.8	256,994.0	135,851.1	125,654.2	65,473.4	55,131.4	95,533.2	110,377.1
Santiago Rodríguez	6,752.5	0.0	0.0	0.0	0.0	281.9	0.0	0.0	0.0	0.0	0.0	0.0	6,470.7
Valverde	18,105.0	0.0	0.0	0.0	0.0	5,151.4	0.0	0.0	11,188.0	0.0	0.0	0.0	1,765.6
Monseñor Nouel	10,425.4	0.0	3,170.1	0.0	1,540.6	0.0	1,817.7	1,518.0	0.0	1,907.6	0.0	0.0	471.4
Monte Plata	321.2	0.0	0.0	0.0	0.0	0.0	0.0	0.0	0.0	0.0	321.2	0.0	0.0
San José De Ocoa	2,476.1	0.0	0.0	0.0	0.0	2,476.1	0.0	0.0	0.0	0.0	0.0	0.0	0.0
Santo Domingo	3,580,719.4	316,222.2	89,653.6	213,823.2	547,939.4	378,622.4	426,741.4	277,618.2	219,719.3	347,564.3	236,606.4	344,187.5	182,021.5

*Cifras sujetas a rectificación.

Nota: No a todas las licencias se le incluyó área de construcción para evitar duplicidad, dado a que una misma licencia puede ser inicio de obra, licencia final o modificación.
(M²): Metros cuadrados.

Fuente: Registros administrativos Departamento de Tramitación de planos, Ministerio de Obras Públicas y Comunicaciones (MOPC).

Elaboración: Oficina Nacional de Estadística (ONE).

Mapa 4.3. REPÚBLICA DOMINICANA: Inversión¹ en construcciones con licencia del sector privado, según provincia, 2022
(En RD\$)

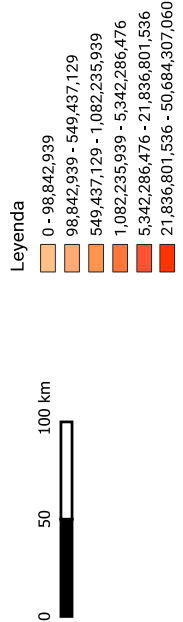
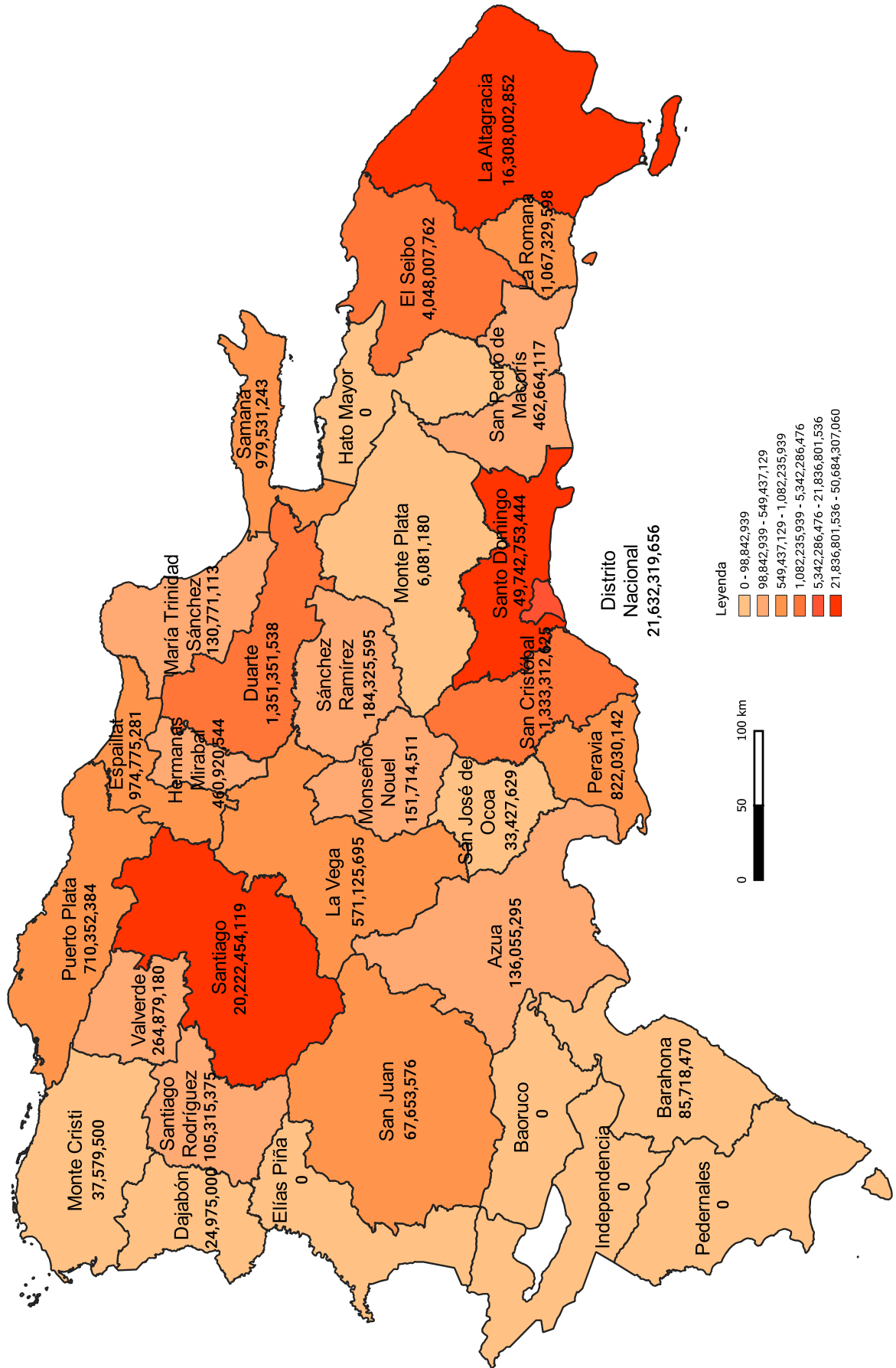

**Cuadro 4.4**

REPÚBLICA DOMINICANA: Inversión¹ en construcciones del sector privado por mes, según provincia, 2022*
(RD\$)

Provincia	Total ¹	Enero	Febrero	Marzo	Abril	Mayo	Junio	Julio	Agosto
Total	121,915,427,414	8,646,388,497	5,530,765,132	5,501,007,365	14,567,357,064	13,919,361,582	13,603,286,562	9,470,464,353	8,421,482,317
Distrito Nacional	21,632,319,656	480,457,039.1	1,185,647,585.4	654,516,908.9	3,096,106,293.9	2,387,701,943.9	1,772,069,024.6	1,423,688,946.0	1,184,322,123.9
Azua	136,055,295	0.0	0.0	0.0	0.0	6,765,255.0	0.0	0.0	0.0
Barahona	85,718,470	17,031,870.0	32,038,262.7	0.0	7,447,702.5	12,150,000.0	17,050,635.0	0.0	0.0
Dajabón	24,975,000	0.0	0.0	24,975,000.0	0.0	0.0	0.0	0.0	0.0
Duarte	1,351,351,538	83,683,410.0	111,234,510.0	351,138,260.0	64,192,527.2	52,521,750.0	56,391,135.0	159,510,900.0	27,441,150.0
El Seibo	4,048,007,762	2,469,214,743.1	0.0	0.0	0.0	0.0	11,699,519.0	0.0	0.0
Españat	974,775,281	48,564,630.0	47,039,640.0	29,734,155.0	97,957,552.5	16,211,070.0	55,662,134.3	230,981,700.0	151,382,148.8
La Altagracia	16,308,002,852	600,692,711.3	844,653,868.5	421,312,380.0	2,991,072,882.0	2,633,511,957.0	1,691,143,174.0	1,320,046,028.0	704,344,485.0
La Romana	1,067,329,598	0.0	0.0	0.0	25,449,348.8	16,747,020.0	0.0	15,888,750.0	7,237,215.0
La Vega	571,125,695	0.0	46,045,962.0	0.0	4,548,442.5	36,348,498.0	5,592,240.0	106,078,947.8	174,346,005.0
María Trinidad Sánchez	130,771,113	20,293,200.0	7,409,430.0	0.0	7,327,125.0	20,502,900.0	6,111,000.0	0.0	21,536,889.0
Monte Cristi	37,579,500	0.0	0.0	0.0	37,579,500.0	0.0	0.0	0.0	0.0
Peravia	822,030,142	0.0	97,144,042.5	131,067,617.6	5,197,500.0	8,251,875.0	10,792,467.0	205,200,000.0	4,271,281.9
Puerto Plata	710,352,384	28,309,294.1	327,375,000.0	0.0	5,642,055.0	41,093,437.5	8,052,843.8	104,413,881.0	18,536,040.0
Hermanas Mirabal	460,920,544	17,686,500.0	16,907,250.0	6,239,100.0	30,935,700.0	155,430,319.0	0.0	6,660,000.0	25,549,500.0
Samaná	979,531,243	48,139,920.4	7,263,450.0	0.0	0.0	445,208,775.5	39,790,858.5	35,700,000.0	5,067,495.0
San Cristóbal	1,333,312,625	14,743,282.5	0.0	0.0	79,892,685.0	0.0	8,550,232.0	0.0	157,383,270.0
San Juan	67,653,576	0.0	0.0	0.0	4,094,712.0	0.0	6,674,737.5	0.0	0.0
San Pedro De Macorís	462,664,117	3,898,125.0	4,252,500.0	0.0	35,994,139.5	0.0	0.0	0.0	54,718,205.0
Sánchez Ramírez	184,325,595	25,987,500.0	27,869,625.0	7,092,225.0	2,901,937.5	30,869,167.5	25,042,500.0	0.0	51,808,140.0
Santiago	20,222,454,119	645,525,464.3	1,450,238,070.5	885,566,074.5	513,767,656.8	3,206,124,387.3	3,579,843,831.8	1,962,007,619.4	2,170,297,065.8
Santiago Rodríguez	105,315,375	0.0	0.0	0.0	0.0	3,804,975.0	0.0	0.0	0.0
Valverde	264,879,180	0.0	0.0	0.0	0.0	70,432,650.0	0.0	0.0	167,299,968.8
Monseñor Nouel	151,714,511	0.0	46,499,910.0	0.0	23,108,400.0	0.0	24,990,417.0	20,493,000.0	0.0
Monte Plata	6,081,180	0.0	0.0	0.0	0.0	0.0	0.0	0.0	0.0
San José De Ocoa	33,427,620	0.0	0.0	0.0	0.0	33,427,620.0	0.0	0.0	0.0
Santo Domingo	49,742,753,444	4,142,160,807.6	1,279,146,025.8	2,989,365,644.0	7,534,140,903.8	4,742,257,981.2	6,283,829,812.8	3,879,794,580.7	3,495,941,333.8

*Cifras sujetas a rectificación.

Nota: No a todas las licencias se le incluyó área de construcción para evitar duplicidad, dado a que una misma licencia puede ser inicio de obra, licencia final o modificación.

(M²): Metros cuadrados.

Fuente: Registros administrativos Departamento Tramitación de planos, Ministerio de Vivienda y Edificaciones (MIVIED).

Elaboración: Oficina Nacional de Estadística (ONE).

Cuadro 4.4 REPÚBLICA DOMINICANA: Inversión¹ en construcciones del sector privado por mes, según provincia, 2022* (RD\$), continuación...

Provincia	Septiembre	Octubre	Noviembre	Diciembre
Total	9,299,809,782	9,130,967,620	10,299,235,439	13,525,301,701
Distrito Nacional	1,052,017,385.3	1,884,047,301.7	1,398,601,964.6	5,113,143,139.2
Azua	0.0	0.0	42,457,500.0	86,832,540.0
Barahona	0.0	0.0	0.0	0.0
Dajabón	0.0	0.0	0.0	0.0
Duarte	19,002,255.0	31,078,500.0	55,931,150.0	339,225,991.0
El Seibo	0.0	1,567,093,500.0	0.0	0.0
Españillat	21,440,205.0	29,504,550.0	154,216,845.0	92,080,650.0
La Altagracia	1,042,618,905.0	1,165,978,702.8	1,586,663,603.0	1,305,964,155.0
La Romana	77,635,054.0	0.0	0.0	924,372,210.0
La Vega	27,210,337.5	0.0	55,660,350.0	115,294,911.8
María Trinidad Sánchez	0.0	10,995,862.5	0.0	36,594,706.5
Monte Cristi	0.0	0.0	0.0	0.0
Peravia	11,109,433.5	0.0	0.0	348,995,925.0
Puerto Plata	87,074,133.0	89,855,700.0	0.0	0.0
Hermanas Mirabal	0.0	0.0	178,592,175.0	22,920,000.0
Samaná	67,230,000.0	119,938,695.0	82,882,048.5	128,310,000.0
San Cristóbal	958,359,870.0	21,360,525.0	0.0	93,022,760.6
San Juan	22,936,878.0	0.0	27,839,241.0	6,108,007.5
San Pedro De Macorís	18,914,850.0	36,014,250.0	122,670,222.0	186,201,825.0
Sánchez Ramírez	0.0	0.0	7,714,500.0	5,040,000.0
Santiago	1,108,154,343.0	893,357,450.2	1,791,144,539.4	2,016,427,616.3
Santiago Rodríguez	0.0	0.0	0.0	101,510,400.0
Valverde	0.0	0.0	0.0	27,146,561.3
Monseñor Nouel	29,816,512.5	0.0	0.0	6,806,271.0
Monte Plata	0.0	6,081,180.0	0.0	0.0
San José De Ocoa	0.0	0.0	0.0	0.0
Santo Domingo	4,756,289,620.6	3,275,661,403.1	4,794,861,300.0	2,569,304,031.0

*Cifras sujetas a rectificación.

Nota: No a todas las licencias se le incluyó área de construcción para evitar duplicidad, dado a que una misma licencia puede ser inicio de obra, licencia final o modificación.

(M²): Metros cuadrados.

Fuente: Registros administrativos Departamento Tramitación de planos, Ministerio de Vivienda y Edificaciones (MIVED).

Elaboración: Oficina Nacional de Estadística (ONE).



**Cuadro 4.5**

REPÚBLICA DOMINICANA: Área de construcción del sector privado por mes, según provincia y municipio, 2022*
(en m²)

Provincia y municipio	Total	Enero	Febrero	Marzo	Abril	Mayo	Junio	Julio	Agosto	Septiembre	Octubre	Noviembre	Diciembre
Total	8,143,972.8	567,688.6	365,899.7	380,551.4	987,262.7	946,210.5	927,894.7	652,385.4	522,471.9	654,723.2	575,706.6	684,511.5	878,666.7
Distrito Nacional	1,359,643.3	29,288.1	75,160.3	42,753.5	188,506.1	144,268.0	112,113.5	89,421.1	72,675.6	66,969.5	130,503.7	87,381.9	320,602.0
Santo Domingo De Guzmán	1,359,643.3	29,288.1	75,160.3	42,753.5	188,506.1	144,268.0	112,113.5	89,421.1	72,675.6	66,969.5	130,503.7	87,381.9	320,602.0
Azua	10,006.6	0.0	0.0	0.0	0.0	429.5	0.0	0.0	0.0	0.0	0.0	3,145.0	6,432.0
Azua	9,577.0	0.0	0.0	0.0	0.0	0.0	0.0	0.0	0.0	0.0	0.0	3,145.0	6,432.0
Sabana Yegua	429.5	0.0	0.0	0.0	0.0	429.5	0.0	0.0	0.0	0.0	0.0	0.0	0.0
Barahona	5,495.5	1,261.6	1,598.0	0.0	472.9	900.0	1,263.0	0.0	0.0	0.0	0.0	0.0	0.0
Barahona	4,122.6	1,261.6	1,598.0	0.0	0.0	0.0	1,263.0	0.0	0.0	0.0	0.0	0.0	0.0
Enriquillo	472.9	0.0	0.0	0.0	472.9	0.0	0.0	0.0	0.0	0.0	0.0	0.0	0.0
La Ciénaga	900.0	0.0	0.0	0.0	0.0	900.0	0.0	0.0	0.0	0.0	0.0	0.0	0.0
Dajabón	1,850.0	0.0	0.0	1,850.0	0.0	0.0	0.0	0.0	0.0	0.0	0.0	0.0	0.0
Dajabón	1,850.0	0.0	0.0	1,850.0	0.0	0.0	0.0	0.0	0.0	0.0	0.0	0.0	0.0
Duarte	95,062.4	5,625.0	7,969.3	25,275.0	4,144.1	3,537.3	3,873.3	11,488.9	1,830.5	1,356.2	2,071.9	3,815.8	24,075.3
San Francisco De Macorís	94,408.6	5,625.0	7,969.3	25,275.0	4,144.1	3,537.3	3,681.8	11,488.9	1,830.5	893.9	2,071.9	3,815.8	24,075.3
Arenoso	0.0	0.0	0.0	0.0	0.0	0.0	0.0	0.0	0.0	0.0	0.0	0.0	0.0
Castillo	653.8	0.0	0.0	0.0	0.0	0.0	191.5	0.0	0.0	462.3	0.0	0.0	0.0
El Seibo	166,825.0	116,132.8	0.0	0.0	0.0	0.0	943.2	0.0	0.0	0.0	49,749.0	0.0	0.0
El Seibo	943.2	0.0	0.0	0.0	0.0	0.0	943.2	0.0	0.0	0.0	0.0	0.0	0.0
Miches	165,881.8	116,132.8	0.0	0.0	0.0	0.0	0.0	0.0	0.0	0.0	49,749.0	0.0	0.0
Españat	65,705.6	3,597.4	3,263.0	2,092.2	6,805.3	1,200.8	3,399.4	15,398.8	10,118.3	1,459.5	1,967.0	10,230.2	6,173.8
Moca	63,827.9	3,597.4	3,263.0	2,092.2	6,022.1	1,200.8	3,399.4	15,398.8	10,118.3	364.9	1,967.0	10,230.2	6,173.8
Gaspar Hernández	783.2	0.0	0.0	0.0	783.2	0.0	0.0	0.0	0.0	0.0	0.0	0.0	0.0
San Víctor	1,094.6	0.0	0.0	0.0	0.0	0.0	0.0	0.0	0.0	1,094.6	0.0	0.0	0.0
La Altagracia	1,073,507.0	41,996.0	61,254.5	27,241.6	185,485.9	157,186.3	111,673.9	89,429.2	45,625.3	78,003.9	80,187.8	106,447.1	88,975.6
Higüey	1,072,830.2	41,996.0	61,254.5	27,241.6	185,485.9	157,186.3	111,673.9	89,429.2	45,625.3	78,003.9	80,187.8	106,447.1	88,298.8
San Rafael Del Yuma	676.8	0.0	0.0	0.0	0.0	0.0	0.0	0.0	0.0	0.0	0.0	0.0	676.8
La Romana	73,479.5	0.0	0.0	0.0	1,667.4	1,240.5	0.0	1,059.3	536.1	4,962.3	0.0	0.0	64,013.9
La Romana	9,465.6	0.0	0.0	0.0	1,667.4	1,240.5	0.0	1,059.3	536.1	4,962.3	0.0	0.0	0.0
Villa Hermosa	64,013.9	0.0	0.0	0.0	0.0	0.0	0.0	0.0	0.0	0.0	0.0	0.0	64,013.9
La Vega	35,811.2	0.0	3,331.4	0.0	288.8	3,050.0	414.0	5,430.9	10,886.5	1,797.7	0.0	3,710.7	6,901.4
La Vega	32,535.6	0.0	2,536.7	0.0	0.0	3,050.0	414.0	5,430.9	10,420.7	1,797.7	0.0	1,984.3	6,901.4
Jarabacoa	2,481.0	0.0	0.0	0.0	288.8	0.0	0.0	0.0	465.8	0.0	0.0	1,726.4	0.0
Jima Abajo	794.6	0.0	794.6	0.0	0.0	0.0	0.0	0.0	0.0	0.0	0.0	0.0	0.0
María Trinidad Sánchez	8,954.9	1,542.0	470.4	0.0	542.8	1,438.8	388.0	0.0	1,410.5	0.0	698.2	0.0	2,464.3
Nagua	4,067.0	1,542.0	0.0	0.0	0.0	1,438.8	388.0	0.0	0.0	0.0	698.2	0.0	0.0
Cabrera	1,013.2	0.0	470.4	0.0	542.8	0.0	0.0	0.0	0.0	0.0	0.0	0.0	0.0
Río San Juan	3,874.8	0.0	0.0	0.0	0.0	0.0	0.0	0.0	1,410.5	0.0	0.0	0.0	2,464.3

Cuadro 4.5 REPÚBLICA DOMINICANA: Área de construcción del sector privado por mes, según provincia y municipio, 2022*, continuación...
(en m²)

Provincia y municipio	Total	Enero	Febrero	Marzo	Abril	Mayo	Junio	Julio	Agosto	Septiembre	Octubre	Noviembre	Diciembre
Monte Cristi	2,505.3	0.0	0.0	0.0	2,505.3	0.0	0.0	0.0	0.0	0.0	0.0	0.0	0.0
Guayubín	2,505.3	0.0	0.0	0.0	2,505.3	0.0	0.0	0.0	0.0	0.0	0.0	0.0	0.0
Peravia	58,175.1	0.0	7,143.3	7,319.9	385.0	611.3	690.5	15,200.0	361.6	612.1	0.0	0.0	25,851.6
Baní	57,247.6	0.0	6,827.8	7,319.9	385.0	611.3	690.5	15,200.0	361.6	0.0	0.0	0.0	25,851.6
Nizao	927.5	0.0	315.5	0.0	0.0	0.0	0.0	0.0	0.0	612.1	0.0	0.0	0.0
Puerto Plata	50,257.6	1,563.0	24,250.0	0.0	417.9	2,812.7	613.6	7,145.9	1,373.0	6,041.0	6,040.6	0.0	0.0
Puerto Plata	13,668.9	1,563.0	0.0	0.0	417.9	1,761.6	613.6	1,733.4	0.0	1,538.9	6,040.6	0.0	0.0
Sosúa	12,338.7	0.0	0.0	0.0	0.0	1,051.1	0.0	5,412.5	1,373.0	4,502.1	0.0	0.0	0.0
Villa Montellano	24,250.0	0.0	24,250.0	0.0	0.0	0.0	0.0	0.0	0.0	0.0	0.0	0.0	0.0
Hermanas Mirabal	29,402.3	1,212.6	1,127.2	430.0	2,116.0	7,612.2	0.0	444.0	1,703.3	0.0	0.0	13,229.1	1,528.0
Salcedo	1,863.0	335.0	0.0	0.0	0.0	0.0	0.0	0.0	0.0	0.0	0.0	0.0	1,528.0
Tenares	16,155.2	877.6	1,127.2	430.0	1,382.9	7,066.1	0.0	444.0	1,703.3	0.0	0.0	3,124.1	0.0
Villa Tapia	11,384.2	0.0	0.0	0.0	733.1	546.1	0.0	0.0	0.0	0.0	0.0	10,105.0	0.0
Samaná	64,408.3	3,261.8	484.2	0.0	0.0	27,983.4	2,743.1	2,380.0	375.4	4,482.0	8,566.6	5,577.9	8,554.0
Samaná	13,103.9	0.0	0.0	0.0	0.0	3,561.9	0.0	0.0	0.0	0.0	988.0	0.0	8,554.0
Las Terrenas	51,304.4	3,261.8	484.2	0.0	0.0	24,421.5	2,743.1	2,380.0	375.4	4,482.0	7,578.6	5,577.9	0.0
San Cristóbal	100,479.2	1,104.9	0.0	0.0	5,829.5	0.0	1,871.7	0.0	11,658.0	70,996.1	1,443.0	0.0	7,575.9
San Cristóbal	15,771.2	1,104.9	0.0	0.0	531.0	0.0	1,871.7	0.0	10,268.5	552.0	1,443.0	0.0	0.0
Sabana Grande De Palenque	6,122.0	0.0	0.0	0.0	0.0	0.0	0.0	0.0	0.0	0.0	0.0	0.0	6,122.0
Bajos De Haina	14,796.5	0.0	0.0	0.0	5,298.5	0.0	0.0	0.0	0.0	8,044.1	0.0	0.0	1,453.9
Villa Altagracia	1,389.5	0.0	0.0	0.0	0.0	0.0	0.0	0.0	1,389.5	0.0	0.0	0.0	0.0
San Gregorio De Nigua	62,400.0	0.0	0.0	0.0	0.0	0.0	0.0	0.0	0.0	62,400.0	0.0	0.0	0.0
San Juan	4,559.0	0.0	0.0	0.0	307.5	0.0	499.5	0.0	0.0	1,696.5	0.0	1,667.8	387.8
San Juan	4,559.0	0.0	0.0	0.0	307.5	0.0	499.5	0.0	0.0	1,696.5	0.0	1,667.8	387.8
San Pedro De Macorís	33,199.2	315.0	315.0	0.0	2,477.7	0.0	0.0	0.0	3,536.0	1,401.1	2,420.0	9,029.5	13,705.0
San Pedro De Macorís	23,998.3	0.0	0.0	0.0	383.4	0.0	0.0	0.0	594.0	1,401.1	0.0	8,764.8	12,915.0
Ramón Santana	5,575.9	315.0	315.0	0.0	1,574.6	0.0	0.0	0.0	2,316.6	0.0	0.0	264.7	790.0
Consuelo	519.7	0.0	0.0	0.0	519.7	0.0	0.0	0.0	0.0	0.0	0.0	0.0	0.0
Guayacanes	3,105.4	0.0	0.0	0.0	0.0	0.0	0.0	0.0	685.4	0.0	2,420.0	0.0	0.0
Sánchez Ramírez	13,005.0	1,925.0	1,896.7	525.4	184.3	1,922.3	1,855.0	0.0	3,820.4	0.0	0.0	556.0	320.0
Cotuí	10,910.3	1,925.0	1,896.7	525.4	184.3	0.0	1,855.0	0.0	3,648.0	0.0	0.0	556.0	320.0
Villa La Mata	2,094.7	0.0	0.0	0.0	0.0	1,922.3	0.0	0.0	172.4	0.0	0.0	0.0	0.0
Santiago	1,272,841.2	42,641.2	84,812.7	59,240.6	35,646.6	205,485.8	256,994.0	135,851.1	125,654.2	65,473.4	55,131.4	95,533.2	110,377.1
Santiago	956,230.6	42,641.2	79,451.1	54,763.1	28,177.8	180,919.9	103,970.3	111,870.4	112,552.6	62,400.8	44,482.8	33,858.1	101,142.7
Bisón	1,417.8	0.0	0.0	1,417.8	0.0	0.0	0.0	0.0	0.0	0.0	0.0	0.0	0.0
Licey Al Medio	83,965.9	0.0	4,924.3	552.6	0.0	9,174.5	438.7	0.0	2,326.6	452.1	57,820.1	8,277.0	0.0



**Cuadro 4.5**REPÚBLICA DOMINICANA: Área de construcción del sector privado por mes, según provincia y municipio, 2022*, continuación...
(en m²)

Provincia y municipio	Total	Enero	Febrero	Marzo	Abril	Mayo	Junio	Julio	Agosto	Septiembre	Octubre	Noviembre	Diciembre
Tamboril	16,321.0	0.0	276.0	1,647.4	995.3	0.0	0.0	13,402.3	0.0	0.0	0.0	0.0	0.0
Villa González	15,865.0	0.0	0.0	0.0	0.0	0.0	15,865.0	0.0	0.0	0.0	0.0	0.0	0.0
Puñal	199,040.8	0.0	161.5	859.6	6,473.5	15,391.4	136,720.0	10,578.4	13,101.6	746.0	10,196.5	3,855.0	957.4
Santiago Rodríguez	6,752.5	0.0	0.0	0.0	0.0	281.9	0.0	0.0	0.0	0.0	0.0	0.0	6,470.7
San Ignacio De Sabaneta	5,430.0	0.0	0.0	0.0	0.0	0.0	0.0	0.0	0.0	0.0	0.0	0.0	5,430.0
Villa Los Almácigos	281.9	0.0	0.0	0.0	0.0	281.9	0.0	0.0	0.0	0.0	0.0	0.0	0.0
Monción	1,040.7	0.0	0.0	0.0	0.0	0.0	0.0	0.0	0.0	0.0	0.0	0.0	1,040.7
Valverde	18,105.0	0.0	0.0	0.0	0.0	5,151.4	0.0	0.0	11,188.0	0.0	0.0	0.0	1,765.6
Mao	14,100.5	0.0	0.0	0.0	0.0	1,146.9	0.0	0.0	11,188.0	0.0	0.0	0.0	1,765.6
Esperanza	4,004.5	0.0	0.0	0.0	0.0	4,004.5	0.0	0.0	0.0	0.0	0.0	0.0	0.0
Monseñor Nouel	10,425.4	0.0	3,170.1	0.0	1,540.6	0.0	1,817.7	1,518.0	0.0	1,907.6	0.0	0.0	471.4
Bonao	9,954.0	0.0	3,170.1	0.0	1,540.6	0.0	1,817.7	1,518.0	0.0	1,907.6	0.0	0.0	0.0
Maimón	471.4	0.0	0.0	0.0	0.0	0.0	0.0	0.0	0.0	0.0	0.0	0.0	471.4
Monte Plata	321.2	0.0	0.0	0.0	0.0	0.0	0.0	0.0	0.0	0.0	321.2	0.0	0.0
Monte Plata	321.2	0.0	0.0	0.0	0.0	0.0	0.0	0.0	0.0	0.0	321.2	0.0	0.0
San José De Ocoa	2,476.1	0.0	0.0	0.0	0.0	2,476.1	0.0	0.0	0.0	0.0	0.0	0.0	0.0
San José De Ocoa	2,476.1	0.0	0.0	0.0	0.0	2,476.1	0.0	0.0	0.0	0.0	0.0	0.0	0.0
Santo Domingo	3,580,719.4	316,222.2	89,653.6	213,823.2	547,939.4	378,622.4	426,741.4	277,618.2	219,719.3	347,564.3	236,606.4	344,187.5	182,021.5
Santo Domingo Este	1,819,169.3	44,559.5	52,312.2	87,417.3	324,924.7	75,147.7	268,500.7	212,779.0	26,925.3	248,739.1	42,498.4	320,540.0	114,825.5
Santo Domingo Oeste	311,333.9	1,216.4	24,470.7	32,106.1	95,887.2	70,825.4	1,402.0	14,208.9	45,439.7	1,607.7	9,374.0	11,990.1	2,805.7
Santo Domingo Norte	726,828.1	269,483.1	2,079.7	2,051.9	54,265.7	41,870.4	91,305.9	22,585.8	110,560.8	52,466.4	54,569.7	11,657.4	13,931.2
Boca Chica	133,419.8	0.0	0.0	0.0	0.0	2,180.0	63,961.0	27,796.5	0.0	0.0	39,482.3	0.0	0.0
San Antonio De Guerra	81,440.1	0.0	0.0	0.0	225.0	44,121.7	0.0	0.0	0.0	37,093.3	0.0	0.0	0.0
Los Alcarrizos	135,260.4	0.0	10,791.0	87,380.0	20,254.0	1,901.2	1,571.8	248.0	1,670.3	1,301.5	9,679.7	0.0	463.0
Pedro Brand	373,268.0	963.3	0.0	4,868.0	52,382.9	142,576.1	0.0	0.0	35,123.3	6,356.3	81,002.2	0.0	49,996.0

*Cifras sujetas a rectificación.

Nota: No a todas las licencias se le incluyó área de construcción para evitar duplicidad, dado a que una misma licencia puede ser inicio de obra, licencia final o modificación.

(M²): Metros cuadrados.

Fuente: Registros administrativos Departamento Tramitación de planos, Ministerio de Vivienda y Edificaciones (MIVED).

Elaboración: Oficina Nacional de Estadística (ONE).

Cuadro 4.6 REPÚBLICA DOMINICANA: Inversión¹ de construcción del sector privado por mes, según provincia y municipio, 2022* (en RD\$)

Provincia y municipio	Total	Enero	Febrero	Marzo	Abril	Mayo
Total	121,915,427,414.4	8,646,388,497.4	5,530,765,132.3	5,501,007,365.0	14,567,357,063.9	13,919,361,581.8
Distrito Nacional	21,632,319,656.4	480,457,039.1	1,185,647,585.4	654,516,908.9	3,096,106,293.9	2,387,701,943.9
Santo Domingo De Guzmán	21,632,319,656.4	480,457,039.1	1,185,647,585.4	654,516,908.9	3,096,106,293.9	2,387,701,943.9
Azua	136,055,295.0	0.0	0.0	0.0	0.0	6,765,255.0
Azua	129,290,040.0	0.0	0.0	0.0	0.0	0.0
Sabana Yegua	6,765,255.0	0.0	0.0	0.0	0.0	6,765,255.0
Barahona	85,718,470.2	17,031,870.0	32,038,262.7	0.0	7,447,702.5	12,150,000.0
Barahona	66,120,767.7	17,031,870.00	32,038,262.68	0.00	0.00	0.00
Enriquillo	7,447,702.5	0.00	0.00	0.00	7,447,702.50	0.00
La Ciénaga	12,150,000.0	0.00	0.00	0.00	0.00	12,150,000.00
Dajabón	24,975,000.0	0.0	0.0	24,975,000.0	0.0	0.0
Dajabón	24,975,000.0	0.00	0.00	24,975,000.00	0.00	0.00
Duarte	1,351,351,538.2	83,683,410.0	111,234,510.0	351,138,260.0	64,192,527.2	52,521,750.0
San Francisco De Macorís	1,341,975,713.2	83,683,410.0	111,234,510.0	351,138,260.0	64,192,527.2	52,521,750.0
Arenoso	0.0	0.0	0.0	0.0	0.0	0.0
Castillo	9,375,825.0	0.0	0.0	0.0	0.0	0.0
El Seibo	4,048,007,762.1	2,469,214,743.1	0.0	0.0	0.0	0.0
El Seibo	11,699,519.0	0.00	0.00	0.00	0.00	0.00
Miches	4,036,308,243.1	2,469,214,743.12	0.00	0.00	0.00	0.00
Españillat	974,775,280.5	48,564,630.0	47,039,640.0	29,734,155.0	97,957,552.5	16,211,070.0
Moca	947,060,575.5	48,564,630.0	47,039,640.0	29,734,155.0	86,209,702.5	16,211,070.0
Gaspar Hernández	11,747,850.0	0.0	0.0	0.0	11,747,850.0	0.0
San Víctor	15,966,855.0	0.00	0.00	0.00	0.00	0.00
La Altagracia	16,308,002,851.5	600,692,711.3	844,653,868.5	421,312,380.0	2,991,072,882.0	2,633,511,957.0
Higüey	16,298,825,686.5	600,692,711.3	844,653,868.5	421,312,380.0	2,991,072,882.0	2,633,511,957.0
San Rafael Del Yuma	9,177,165.0	0.0	0.0	0.0	0.0	0.0
La Romana	1,067,329,597.8	0.0	0.0	0.0	25,449,348.8	16,747,020.0
La Romana	142,957,387.8	0.0	0.0	0.0	25,449,348.8	16,747,020.0
Villa Hermosa	924,372,210.0	0.0	0.0	0.0	0.0	0.0
La Vega	571,125,694.5	0.0	46,045,962.0	0.0	4,548,442.5	36,348,498.0
La Vega	522,593,265.0	0.0	34,245,855.0	0.0	0.0	36,348,498.0
Jarabacoa	36,732,322.5	0.0	0.0	0.0	4,548,442.5	0.0
Jima Abajo	11,800,107.0	0.0	11,800,107.0	0.0	0.0	0.0
María Trinidad Sánchez	130,771,113.0	20,293,200.0	7,409,430.0	0.0	7,327,125.0	20,502,900.0
Nagua	57,902,962.5	20,293,200.0	0.0	0.0	0.0	20,502,900.0
Cabrera	14,736,555.0	0.0	7,409,430.0	0.0	7,327,125.0	0.0
Río San Juan	58,131,595.5	0.0	0.0	0.0	0.0	0.0
Monte Cristi	37,579,500.0	0.0	0.0	0.0	37,579,500.0	0.0
Guayubín	37,579,500.0	0.0	0.0	0.0	37,579,500.0	0.0
Peravia	822,030,142.5	0.0	97,144,042.5	131,067,617.6	5,197,500.0	8,251,875.0
Baní	805,952,371.5	0.0	92,175,705.0	131,067,617.6	5,197,500.0	8,251,875.0
Nizao	16,077,771.0	0.0	4,968,337.5	0.0	0.0	0.0
Puerto Plata	710,352,384.4	28,309,294.1	327,375,000.0	0.0	5,642,055.0	41,093,437.5
Puerto Plata	201,095,083.9	28,309,294.1	0.0	0.0	5,642,055.0	24,539,085.0
Sosúa	181,882,300.5	0.0	0.0	0.0	0.0	16,554,352.5
Villa Montellano	327,375,000.0	0.0	327,375,000.0	0.0	0.0	0.0
Hermanas Mirabal	460,920,544.0	17,686,500.0	16,907,250.0	6,239,100.0	30,935,700.0	155,430,319.0
Salcedo	27,442,500.0	4,522,500.0	0.0	0.0	0.0	0.0
Tenares	277,873,044.0	13,164,000.0	16,907,250.0	6,239,100.0	19,939,500.0	147,239,019.0
Villa Tapia	155,605,000.0	0.0	0.0	0.0	10,996,200.0	8,191,300.0
Samaná	979,531,242.9	48,139,920.4	7,263,450.0	0.0	0.0	445,208,775.5
Samaná	200,419,100.0	0.0	0.0	0.0	0.0	58,771,100.0
Las Terrenas	779,112,142.9	48,139,920.4	7,263,450.0	0.0	0.0	386,437,675.5
San Cristóbal	1,333,312,625.1	14,743,282.5	0.0	0.0	79,892,685.0	0.0
San Cristóbal	199,006,109.5	14,743,282.5	0.0	0.0	8,362,935.0	0.0
Sabana Grande De Palenque	72,315,770.6	0.0	0.0	0.0	0.0	0.0
Bajos De Haina	200,832,360.0	0.0	0.0	0.0	71,529,750.0	0.0
Villa Altagracia	18,758,385.0	0.0	0.0	0.0	0.0	0.0
San Gregorio De Nigua	842,400,000.0	0.0	0.0	0.0	0.0	0.0



Cuadro 4.6 REPÚBLICA DOMINICANA: Inversión¹ de construcción del sector privado por mes, según provincia y municipio, 2022*, continuación...
(en RD\$)

Provincia y municipio	Total	Enero	Febrero	Marzo	Abril	Mayo
San Juan	67,653,576.0	0.0	0.0	0.0	4,094,712.0	0.0
San Juan	67,653,576.0	0.0	0.0	0.0	4,094,712.0	0.0
San Pedro De Macorís	462,664,116.5	3,898,125.0	4,252,500.0	0.0	35,994,139.5	0.0
San Pedro De Macorís	325,432,813.5	0.0	0.0	0.0	4,658,188.5	0.0
Ramón Santana	84,246,797.0	3,898,125.0	4,252,500.0	0.0	23,619,000.0	0.0
Consuelo	7,716,951.0	0.0	0.0	0.0	7,716,951.0	0.0
Guayacanes	45,267,555.0	0.0	0.0	0.0	0.0	0.0
Sánchez Ramírez	184,325,595.0	25,987,500.0	27,869,625.0	7,092,225.0	2,901,937.5	30,869,167.5
Cotuí	150,896,287.5	25,987,500.0	27,869,625.0	7,092,225.0	2,901,937.5	0.0
Villa La Mata	33,429,307.5	0.0	0.0	0.0	0.0	30,869,167.5
Santiago	20,222,454,119.0	645,525,464.3	1,450,238,070.5	885,566,074.5	513,767,656.8	3,206,124,387.3
Santiago	15,698,201,007.8	645,525,464.3	1,370,468,865.5	822,587,399.6	399,308,701.8	2,873,070,567.3
Bisonó	21,267,600.0	0.0	0.0	21,267,600.0	0.0	0.0
Licey Al Medio	1,188,699,204.4	0.0	73,863,900.0	7,460,100.0	0.0	123,855,885.0
Tamboril	224,562,292.1	0.0	3,725,730.0	22,796,035.9	14,929,200.0	0.0
Villa González	214,177,500.0	0.0	0.0	0.0	0.0	0.0
Puñal	2,875,546,514.7	0.0	2,179,575.0	11,454,939.0	99,529,755.0	209,197,935.0
Santiago Rodríguez	105,315,375.0	0.0	0.0	0.0	0.0	3,804,975.0
San Ignacio De Sabaneta	85,900,500.0	0.0	0.0	0.0	0.0	0.0
Villa Los Almácigos	3,804,975.0	0.0	0.0	0.0	0.0	3,804,975.0
Monción	15,609,900.0	0.0	0.0	0.0	0.0	0.0
Valverde	264,879,180.0	0.0	0.0	0.0	0.0	70,432,650.0
Mao	210,817,890.0	0.0	0.0	0.0	0.0	16,371,360.0
Esperanza	54,061,290.0	0.0	0.0	0.0	0.0	54,061,290.0
Monseñor Nouel	151,714,510.5	0.0	46,499,910.0	0.0	23,108,400.0	0.0
Bonao	144,908,239.5	0.0	46,499,910.0	0.0	23,108,400.0	0.0
Maimón	6,806,271.0	0.0	0.0	0.0	0.0	0.0
Monte Plata	6,081,180.0	0.0	0.0	0.0	0.0	0.0
Monte Plata	6,081,180.0	0.0	0.0	0.0	0.0	0.0
San José De Ocoa	33,427,620.0	0.0	0.0	0.0	0.0	33,427,620.0
San José De Ocoa	33,427,620.0	0.0	0.0	0.0	0.0	33,427,620.0
Santo Domingo	49,742,753,444.3	4,142,160,807.6	1,279,146,025.8	2,989,365,644.0	7,534,140,903.8	4,742,257,981.2
Santo Domingo Este	25,535,562,008.7	700,155,089.4	767,809,818.3	1,281,397,754.0	4,413,205,805.3	1,045,092,602.3
Santo Domingo Oeste	4,401,057,969.7	17,916,990.0	337,777,305.0	433,431,945.0	1,391,093,133.0	966,981,048.0
Santo Domingo Norte	10,396,662,442.0	3,412,529,608.3	27,880,807.5	29,187,945.0	732,493,840.5	561,453,859.9
Boca Chica	1,853,082,112.5	0.0	0.0	0.0	0.0	32,700,000.0
San Antonio De Guerra	670,275,390.0	0.0	0.0	0.0	4,218,750.0	183,021,435.0
Los Alcarrizos	1,848,863,799.0	0.0	145,678,095.0	1,179,630,000.0	273,429,000.0	28,232,226.0
Pedro Brand	5,037,249,722.5	11,559,120.0	0.0	65,718,000.0	719,700,375.0	1,924,776,810.0

Cuadro 4.6. REPÚBLICA DOMINICANA: Inversión¹ de construcción del sector privado por mes, según provincia y municipio, 2022*, continuación...
(en RD\$)

Provincia y municipio	Total	Junio	Julio	Agosto	Septiembre	Octubre
Total	121,915,427,414.4	13,603,286,562.1	9,470,464,352.8	8,421,482,316.7	9,299,809,782.4	9,130,967,620.3
Distrito Nacional	21,632,319,656.4	1,772,069,024.6	1,423,688,946.0	1,184,322,123.9	1,052,017,385.3	1,884,047,301.7
Santo Domingo De Guzmán	21,632,319,656.4	1,772,069,024.6	1,423,688,946.0	1,184,322,123.9	1,052,017,385.3	1,884,047,301.7
Azua	136,055,295.0	0.0	0.0	0.0	0.0	0.0
Azua	129,290,040.0	0.0	0.0	0.0	0.0	0.0
Sabana Yegua	6,765,255.0	0.0	0.0	0.0	0.0	0.0
Barahona	85,718,470.2	17,050,635.0	0.0	0.0	0.0	0.0
Barahona	66,120,767.7	17,050,635.0	0.0	0.0	0.0	0.0
Enriquillo	7,447,702.5	0.0	0.0	0.0	0.0	0.0
La Ciénaga	12,150,000.0	0.0	0.0	0.0	0.0	0.0
Dajabón	24,975,000.0	0.0	0.0	0.0	0.0	0.0
Dajabón	24,975,000.0	0.0	0.0	0.0	0.0	0.0
Duarte	1,351,351,538.2	56,391,135.0	159,510,900.0	27,441,150.0	19,002,255.0	31,078,500.0
San Francisco De Macorís	1,341,975,713.2	53,949,510.0	159,510,900.0	27,441,150.0	12,068,055.0	31,078,500.0
Arenoso	0.0	0.0	0.0	0.0	0.0	0.0
Castillo	9,375,825.0	2,441,625.0	0.0	0.0	6,934,200.0	0.0
El Seibo	4,048,007,762.1	11,699,519.0	0.0	0.0	0.0	1,567,093,500.0
El Seibo	11,699,519.0	11,699,519.0	0.0	0.0	0.0	0.0
Miches	4,036,308,243.1	0.0	0.0	0.0	0.0	1,567,093,500.0
Espailat	974,775,280.5	55,662,134.3	230,981,700.0	151,382,148.8	21,440,205.0	29,504,550.0
Moca	947,060,575.5	55,662,134.3	230,981,700.0	151,382,148.8	5,473,350.0	29,504,550.0
Gaspar Hernández	11,747,850.0	0.0	0.0	0.0	0.0	0.0
San Víctor	15,966,855.0	0.0	0.0	0.0	15,966,855.0	0.0
La Altagracia	16,308,002,851.5	1,691,143,174.0	1,320,046,028.0	704,344,485.0	1,042,618,905.0	1,165,978,702.8
Higüey	16,298,825,686.5	1,691,143,174.0	1,320,046,028.0	704,344,485.0	1,042,618,905.0	1,165,978,702.8
San Rafael Del Yuma	9,177,165.0	0.0	0.0	0.0	0.0	0.0
La Romana	1,067,329,597.8	0.0	15,888,750.0	7,237,215.0	77,635,054.0	0.0
La Romana	142,957,387.8	0.0	15,888,750.0	7,237,215.0	77,635,054.0	0.0
Villa Hermosa	924,372,210.0	0.0	0.0	0.0	0.0	0.0
La Vega	571,125,694.5	5,592,240.0	106,078,947.8	174,346,005.0	27,210,337.5	0.0
La Vega	522,593,265.0	5,592,240.0	106,078,947.8	168,057,975.0	27,210,337.5	0.0
Jarabacoa	36,732,322.5	0.0	0.0	6,288,030.0	0.0	0.0
Jima Abajo	11,800,107.0	0.0	0.0	0.0	0.0	0.0
María Trinidad Sánchez	130,771,113.0	6,111,000.0	0.0	21,536,889.0	0.0	10,995,862.5
Nagua	57,902,962.5	6,111,000.0	0.0	0.0	0.0	10,995,862.5
Cabrera	14,736,555.0	0.0	0.0	0.0	0.0	0.0
Río San Juan	58,131,595.5	0.0	0.0	21,536,889.0	0.0	0.0
Monte Cristi	37,579,500.0	0.0	0.0	0.0	0.0	0.0
Guayubín	37,579,500.0	0.0	0.0	0.0	0.0	0.0
Peravia	822,030,142.5	10,792,467.0	205,200,000.0	4,271,281.9	11,109,433.5	0.0
Baní	805,952,371.5	10,792,467.0	205,200,000.0	4,271,281.9	0.0	0.0
Nizao	16,077,771.0	0.0	0.0	0.0	11,109,433.5	0.0
Puerto Plata	710,352,384.4	8,052,843.8	104,413,881.0	18,536,040.0	87,074,133.0	89,855,700.0
Puerto Plata	201,095,083.9	8,052,843.8	23,226,831.0	0.0	21,469,275.0	89,855,700.0
Sosúa	181,882,300.5	0.0	81,187,050.0	18,536,040.0	65,604,858.0	0.0
Villa Montellano	327,375,000.0	0.0	0.0	0.0	0.0	0.0
Hermanas Mirabal	460,920,544.0	0.0	6,660,000.0	25,549,500.0	0.0	0.0
Salcedo	27,442,500.0	0.0	0.0	0.0	0.0	0.0
Tenares	277,873,044.0	0.0	6,660,000.0	25,549,500.0	0.0	0.0
Villa Tapia	155,605,000.0	0.0	0.0	0.0	0.0	0.0
Samaná	979,531,242.9	39,790,858.5	35,700,000.0	5,067,495.0	67,230,000.0	119,938,695.0
Samaná	200,419,100.0	0.0	0.0	0.0	0.0	13,338,000.0
Las Terrenas	779,112,142.9	39,790,858.5	35,700,000.0	5,067,495.0	67,230,000.0	106,600,695.0
San Cristóbal	1,333,312,625.1	8,550,232.0	0.0	157,383,270.0	958,359,870.0	21,360,525.0
San Cristóbal	199,006,109.5	8,550,232.0	0.0	138,624,885.0	7,364,250.0	21,360,525.0
Sabana Grande De Palenque	72,315,770.6	0.0	0.0	0.0	0.0	0.0
Bajos De Haina	200,832,360.0	0.0	0.0	0.0	108,595,620.0	0.0



Cuadro 4.6. REPÚBLICA DOMINICANA: Inversión¹ de construcción del sector privado por mes, según provincia y municipio, 2022*, continuación...
(en RD\$)

Provincia y municipio	Total	Junio	Julio	Agosto	Septiembre	Octubre
Villa Altagracia	18,758,385.0	0.0	0.0	18,758,385.0	0.0	0.0
San Gregorio De Nigua	842,400,000.0	0.0	0.0	0.0	842,400,000.0	0.0
San Juan	67,653,576.0	6,674,737.5	0.0	0.0	22,936,878.0	0.0
San Juan	67,653,576.0	6,674,737.5	0.0	0.0	22,936,878.0	0.0
San Pedro De Macorís	462,664,116.5	0.0	0.0	54,718,205.0	18,914,850.0	36,014,250.0
San Pedro De Macorís	325,432,813.5	0.0	0.0	8,410,500.0	18,914,850.0	0.0
Ramón Santana	84,246,797.0	0.0	0.0	37,054,400.0	0.0	0.0
Consuelo	7,716,951.0	0.0	0.0	0.0	0.0	0.0
Guayacanes	45,267,555.0	0.0	0.0	9,253,305.0	0.0	36,014,250.0
Sánchez Ramírez	184,325,595.0	25,042,500.0	0.0	51,808,140.0	0.0	0.0
Cotuí	150,896,287.5	25,042,500.0	0.0	49,248,000.0	0.0	0.0
Villa La Mata	33,429,307.5	0.0	0.0	2,560,140.0	0.0	0.0
Santiago	20,222,454,119.0	3,579,843,831.8	1,962,007,619.4	2,170,297,065.8	1,108,154,343.0	893,357,450.2
Santiago	15,698,201,007.8	1,513,036,491.8	1,587,775,704.9	1,939,479,912.8	1,062,065,493.0	685,781,926.4
Bisonó	21,267,600.0	0.0	0.0	0.0	0.0	0.0
Licey Al Medio	1,188,699,204.4	6,909,840.0	0.0	0.0	34,898,400.0	6,256,210.5
Tamboril	224,562,292.1	0.0	183,111,326.3	0.0	0.0	0.0
Villa González	214,177,500.0	214,177,500.0	0.0	0.0	0.0	0.0
Puñal	2,875,546,514.7	1,845,720,000.0	191,120,588.3	230,817,153.0	11,190,450.0	201,319,313.3
Santiago Rodríguez	105,315,375.0	0.0	0.0	0.0	0.0	0.0
San Ignacio De Sabaneta	85,900,500.0	0.0	0.0	0.0	0.0	0.0
Villa Los Almácigos	3,804,975.0	0.0	0.0	0.0	0.0	0.0
Monción	15,609,900.0	0.0	0.0	0.0	0.0	0.0
Valverde	264,879,180.0	0.0	0.0	167,299,968.8	0.0	0.0
Mao	210,817,890.0	0.0	0.0	167,299,968.8	0.0	0.0
Esperanza	54,061,290.0	0.0	0.0	0.0	0.0	0.0
Monseñor Nouel	151,714,510.5	24,990,417.0	20,493,000.0	0.0	29,816,512.5	0.0
Bonao	144,908,239.5	24,990,417.0	20,493,000.0	0.0	29,816,512.5	0.0
Maimón	6,806,271.0	0.0	0.0	0.0	0.0	0.0
Monte Plata	6,081,180.0	0.0	0.0	0.0	0.0	6,081,180.0
Monte Plata	6,081,180.0	0.0	0.0	0.0	0.0	6,081,180.0
San José De Ocoa	33,427,620.0	0.0	0.0	0.0	0.0	0.0
San José De Ocoa	33,427,620.0	0.0	0.0	0.0	0.0	0.0
Santo Domingo	49,742,753,444.3	6,283,829,812.8	3,879,794,580.7	3,495,941,333.8	4,756,289,620.6	3,275,661,403.1
Santo Domingo Este	25,535,562,008.7	3,714,351,917.3	2,969,113,545.0	624,320,210.8	3,447,422,056.6	595,143,248.6
Santo Domingo Oeste	4,401,057,969.7	20,611,000.0	207,903,179.2	578,138,820.5	21,703,315.0	121,969,096.5
Santo Domingo Norte	10,396,662,442.0	1,639,612,276.5	304,785,882.0	1,806,514,560.0	700,993,337.0	779,497,218.0
Boca Chica	1,853,082,112.5	883,791,135.0	394,979,017.5	0.0	0.0	541,611,960.0
San Antonio De Guerra	670,275,390.0	0.0	0.0	0.0	483,035,205.0	0.0
Los Alcarrizos	1,848,863,799.0	25,463,484.0	3,012,957.0	25,053,900.0	17,326,197.0	144,613,815.0
Pedro Brand	5,037,249,722.5	0.0	0.0	461,913,842.5	85,809,510.0	1,092,826,065.0

*Cifras sujetas a rectificación

Nota: No a todas las licencias se le incluyó inversión de construcción para evitar duplicidad, dado a que una misma licencia puede ser inicio de obra, licencia final o modificación.

¹La inversión en construcciones es el valor tasado.

Elaboración: Oficina Nacional de Estadística (ONE).

Fuente: Registros administrativos Departamento Tramitación de planos, Ministerio de Vivienda y Edificaciones (MIVED).

Cuadro 4.6. REPÚBLICA DOMINICANA: Inversión¹ de construcción del sector privado por mes, según provincia y municipio, 2022*, continuación...
(en RD\$)

Provincia y municipio	Total	Noviembre	Diciembre
Total	121,915,427,414.4	10,299,235,438.5	13,525,301,701.2
Distrito Nacional	21,632,319,656.4	1,398,601,964.6	5,113,143,139.2
Santo Domingo De Guzmán	21,632,319,656.4	1,398,601,964.6	5,113,143,139.2
Azua	136,055,295.0	42,457,500.0	86,832,540.0
Azua	129,290,040.0	42,457,500.0	86,832,540.0
Sabana Yegua	6,765,255.0	0.0	0.0
Barahona	85,718,470.2	0.0	0.0
Barahona	66,120,767.7	0.00	0.00
Enriquillo	7,447,702.5	0.00	0.00
La Ciénaga	12,150,000.0	0.00	0.00
Dajabón	24,975,000.0	0.0	0.0
Dajabón	24,975,000.0	0.00	0.00
Duarte	1,351,351,538.2	55,931,150.0	339,225,991.0
San Francisco De Macorís	1,341,975,713.2	55,931,150.0	339,225,991.0
Arenoso	0.0	0.0	0.0
Castillo	9,375,825.0	0.0	0.0
El Seibo	4,048,007,762.1	0.0	0.0
El Seibo	11,699,519.0	0.00	0.00
Miches	4,036,308,243.1	0.00	0.00
Españat	974,775,280.5	154,216,845.0	92,080,650.0
Moca	947,060,575.5	154,216,845.0	92,080,650.0
Gaspar Hernández	11,747,850.0	0.0	0.0
San Víctor	15,966,855.0	0.00	0.00
La Altagracia	16,308,002,851.5	1,586,663,603.0	1,305,964,155.0
Higüey	16,298,825,686.5	1,586,663,603.0	1,296,786,990.0
San Rafael Del Yuma	9,177,165.0	0.0	9,177,165.0
La Romana	1,067,329,597.8	0.0	924,372,210.0
La Romana	142,957,387.8	0.0	0.0
Villa Hermosa	924,372,210.0	0.0	924,372,210.0
La Vega	571,125,694.5	55,660,350.0	115,294,911.8
La Vega	522,593,265.0	29,764,500.0	115,294,911.8
Jarabacoa	36,732,322.5	25,895,850.0	0.0
Jima Abajo	11,800,107.0	0.0	0.0
María Trinidad Sánchez	130,771,113.0	0.0	36,594,706.5
Nagua	57,902,962.5	0.0	0.0
Cabrera	14,736,555.0	0.0	0.0
Río San Juan	58,131,595.5	0.0	36,594,706.5
Monte Cristi	37,579,500.0	0.0	0.0
Guayubín	37,579,500.0	0.0	0.0
Peravia	822,030,142.5	0.0	348,995,925.0
Baní	805,952,371.5	0.0	348,995,925.0
Nizao	16,077,771.0	0.0	0.0
Puerto Plata	710,352,384.4	0.0	0.0
Puerto Plata	201,095,083.9	0.0	0.0
Sosúa	181,882,300.5	0.0	0.0
Villa Montellano	327,375,000.0	0.0	0.0
Hermanas Mirabal	460,920,544.0	178,592,175.0	22,920,000.0
Salcedo	27,442,500.0	0.0	22,920,000.0
Tenares	277,873,044.0	42,174,675.0	0.0
Villa Tapia	155,605,000.0	136,417,500.0	0.0
Samaná	979,531,242.9	82,882,048.5	128,310,000.0
Samaná	200,419,100.0	0.0	128,310,000.0
Las Terrenas	779,112,142.9	82,882,048.5	0.0
San Cristóbal	1,333,312,625.1	0.0	93,022,760.6
San Cristóbal	199,006,109.5	0.0	0.0
Sabana Grande De Palenque	72,315,770.6	0.0	72,315,770.6
Bajos De Haina	200,832,360.0	0.0	20,706,990.0



Cuadro 4.6. REPÚBLICA DOMINICANA: Inversión¹ de construcción del sector privado por mes, según provincia y municipio, 2022*, continuación...
(en RD\$)

Provincia y municipio	Total	Noviembre	Diciembre
Villa Altagracia	18,758,385.0	0.0	0.0
San Gregorio De Nigua	842,400,000.0	0.0	0.0
San Juan	67,653,576.0	27,839,241.0	6,108,007.5
San Juan	67,653,576.0	27,839,241.0	6,108,007.5
San Pedro De Macorís	462,664,116.5	122,670,222.0	186,201,825.0
San Pedro De Macorís	325,432,813.5	119,097,450.0	174,351,825.0
Ramón Santana	84,246,797.0	3,572,772.0	11,850,000.0
Consuelo	7,716,951.0	0.0	0.0
Guayacanes	45,267,555.0	0.0	0.0
Sánchez Ramírez	184,325,595.0	7,714,500.0	5,040,000.0
Cotuí	150,896,287.5	7,714,500.0	5,040,000.0
Villa La Mata	33,429,307.5	0.0	0.0
Santiago	20,222,454,119.0	1,791,144,539.4	2,016,427,616.3
Santiago	15,698,201,007.8	951,302,969.4	1,847,797,511.3
Bisonó	21,267,600.0	0.0	0.0
Licey Al Medio	1,188,699,204.4	780,570,945.0	154,883,923.9
Tamboril	224,562,292.1	0.0	0.0
Villa González	214,177,500.0	0.0	0.0
Puñal	2,875,546,514.7	59,270,625.0	13,746,181.2
Santiago Rodríguez	105,315,375.0	0.0	101,510,400.0
San Ignacio De Sabaneta	85,900,500.0	0.0	85,900,500.0
Villa Los Almácigos	3,804,975.0	0.0	0.0
Monción	15,609,900.0	0.0	15,609,900.0
Valverde	264,879,180.0	0.0	27,146,561.3
Mao	210,817,890.0	0.0	27,146,561.3
Esperanza	54,061,290.0	0.0	0.0
Monseñor Nouel	151,714,510.5	0.0	6,806,271.0
Bonao	144,908,239.5	0.0	0.0
Maimón	6,806,271.0	0.0	6,806,271.0
Monte Plata	6,081,180.0	0.0	0.0
Monte Plata	6,081,180.0	0.0	0.0
San José De Ocoa	33,427,620.0	0.0	0.0
San José De Ocoa	33,427,620.0	0.0	0.0
Santo Domingo	49,742,753,444.3	4,794,861,300.0	2,569,304,031.0
Santo Domingo Este	25,535,562,008.7	4,376,644,265.3	1,600,905,696.0
Santo Domingo Oeste	4,401,057,969.7	266,537,372.0	36,994,765.5
Santo Domingo Norte	10,396,662,442.0	151,679,662.8	250,033,444.5
Boca Chica	1,853,082,112.5	0.0	0.0
San Antonio De Guerra	670,275,390.0	0.0	0.0
Los Alcarrizos	1,848,863,799.0	0.0	6,424,125.0
Pedro Brand	5,037,249,722.5	0.0	674,946,000.0

*Cifras sujetas a rectificación

Nota: No a todas las licencias se le incluyó inversión de construcción para evitar duplicidad, dado a que una misma licencia puede ser inicio de obra, licencia final o modificación.

¹La inversión en construcciones es el valor tasado.

Elaboración: Oficina Nacional de Estadística (ONE).

Fuente: Registros administrativos Departamento Tramitación de planos, Ministerio de Vivienda y Edificaciones (MIVED).

Cuadro 4.7. REPÚBLICA DOMINICANA: Licencias otorgadas para la construcción en el sector privado por mes, según tipo de construcción, 2022*

Tipo de construcción	Total	Enero	Febrero	Marzo	Abril	Mayo	Junio	Julio	Agosto	Septiembre	Octubre	Noviembre	Diciembre
Total	1,560	66	123	108	146	172	146	134	137	125	137	113	153
Edificios de Apartamentos	1,026	39	81	79	100	111	94	83	86	91	91	77	94
Edificios de Apartamentos Turístico	7	1	0	0	2	1	2	0	0	0	1	0	0
Habitacional													
Hospedaje													
Hospedaje y comercio	3	0	0	0	0	1	0	0	0	0	0	1	1
Complejo Turístico	5	1	0	0	0	1	0	0	0	0	3	0	0
Aparta hotel	1	0	0	0	0	0	0	0	0	0	0	0	1
Hotel	11	0	1	0	0	3	0	0	2	1	0	1	3
Motel	1	0	1	0	0	0	0	0	0	0	0	0	0
Cabañas	2	0	0	0	0	0	0	1	0	0	0	0	1
Villas	4	1	0	0	0	0	0	0	0	0	1	0	2
Viviendas	216	14	19	10	13	28	27	19	18	14	17	12	25
Apartamento y Vivienda	3	0	0	0	0	0	0	0	1	1	0	0	1
Combinados (Comercio y Vivienda)	55	2	3	3	8	3	3	6	4	6	8	2	7
Albergues	1	0	0	0	0	0	0	0	1	0	0	0	0
Combinados (Comerciales y Oficinas)	104	5	12	9	8	9	8	17	8	7	6	11	4
Estación De Combustible													
Estación De Gasolina	30	0	3	1	5	7	3	0	4	1	2	1	3
Planta De Gas	2	0	0	0	0	0	1	0	0	1	0	0	0
Almacenes	20	1	0	1	2	2	0	3	4	0	0	3	4
Depósito	1	0	0	0	0	1	0	0	0	0	0	0	0
Estructuras Especiales													
Nave	5	1	0	0	1	0	1	1	0	0	0	0	1
Nave Industrial	7	0	1	1	0	2	0	1	1	0	0	1	0
Nave Comercial	8	1	0	1	1	0	0	0	0	1	3	1	0
Parque Fotovoltaico	6	0	0	0	1	0	0	0	2	1	1	0	1
Taller	2	0	0	0	0	0	1	0	0	0	1	0	0
Tanque De Combustible	2	0	0	1	1	0	0	0	0	0	0	0	0
Parque Eólico	1	0	0	0	0	0	0	0	0	0	0	0	1
Obras De Orden Social													
Iglesia	6	0	0	0	0	0	1	1	1	1	1	1	0
Funeraria	1	0	0	0	0	0	0	0	0	0	0	0	1
Centros De Salud													
Centro Médico	9	0	0	1	0	1	3	1	1	0	0	1	1
Consultorio Médico	5	0	1	0	0	1	0	0	1	0	2	0	0
No identificado	1	0	0	0	0	0	0	0	1	0	0	0	0
Clínica	4	0	1	0	1	0	0	0	0	0	0	0	2
Oftalmología	1	0	0	0	0	0	0	0	1	0	0	0	0





Cuadro 4.7. REPÚBLICA DOMINICANA: Licencias otorgadas para la construcción en el sector privado por mes, según tipo de construcción, 2022*

Tipo de construcción	Total	Enero	Febrero	Marzo	Abril	Mayo	Junio	Julio	Agosto	Septiembre	Octubre	Noviembre	Diciembre
Centro De Recreación Y Deporte	4	0	0	0	1	1	1	1	0	0	0	0	0
Colegios Y Centros Educativos	4	0	0	0	2	0	0	0	1	0	0	1	0
Parqueos	1	0	0	0	0	0	1	0	0	0	0	0	0
Servicios De Transporte													
Terminales De Autobuses Urbanos e Interurbanos	1	0	0	1	0	0	0	0	0	0	0	0	0

*Cifras sujetas a rectificación.

Nota: Las tipologías en construcción varía de acuerdo a las licencias solicitadas.

Para el año 2021 se integró la variable de apartamento y vivienda, dado a que se solicitó licencias de esta variable en conjunto.

Fuente: Registros administrativos Departamento Tramitación de planos, Ministerio de Vivienda y Edificaciones (MIVED).

Elaboración: Oficina Nacional de Estadística (ONE).

Cuadro 4.8. REPÚBLICA DOMINICANA: Construcciones del sector privado por mes, según tipo de construcción, 2022*

Tipo de construcción	Total	Enero	Febrero	Marzo	Abril	Mayo	Junio	Julio	Agosto	Septiembre	Octubre	Noviembre	Diciembre
Total	8,426	488	313	359	796	1,215	1,084	522	595	713	880	757	704
Edificios De Apartamentos	6,532	423	213	310	603	1,049	754	415	495	609	623	605	433
Edificios de Apartamentos Turístico Habitacional	271	10	0	0	23	7	213	0	0	0	18	0	0
Hospedaje	16	0	0	0	0	2	0	0	0	0	0	0	14
Hospedaje y comercio	78	15	0	0	0	27	0	0	0	0	36	0	0
Complejo Turístico	8	0	0	0	0	0	0	0	0	0	0	0	8
Aparta hotel	61	0	1	0	0	43	0	0	2	1	0	1	13
Hotel	15	0	15	0	0	0	0	0	0	0	0	0	0
Motel	8	0	0	0	0	0	0	0	0	0	0	0	8
Cabañas	34	2	0	0	0	0	0	0	0	0	10	0	22
Villas	595	15	61	17	17	52	47	43	29	15	153	93	53
Viviendas	130	0	0	0	0	0	0	0	15	23	0	0	92
Apartamento Y Vivienda Combinados (Comercio Y Vivienda)	383	1	1	15	127	2	29	29	25	51	24	36	43
Albergues	1	0	0	0	0	0	0	0	1	0	0	0	0
Combinados (Comerciales Y Oficinas)	119	5	17	10	9	10	8	19	8	8	8	13	4
Estación De Combustible	29	0	3	1	5	7	3	0	3	1	2	1	3
Estación De Gasolina	2	0	0	0	0	0	1	0	0	1	0	0	0
Planta De Gas	32	15	0	1	1	2	0	4	3	0	0	2	4
Almacenes	1	0	0	0	0	1	0	0	0	0	0	0	0
Depósito	9	2	0	0	3	0	2	1	0	0	0	0	1
Estructuras Especiales	8	0	0	1	0	4	0	1	1	0	0	1	0
Nave Industrial	9	0	0	1	2	0	0	0	0	2	3	1	0
Nave Comercial	5	0	0	0	1	0	0	0	1	1	1	0	1
Parque Fotovoltaico	15	0	0	0	0	0	15	0	0	0	0	0	0
Taller	2	0	0	1	1	0	0	0	0	0	0	0	0
Tanque De Combustible	1	0	0	0	0	0	0	0	0	0	0	0	1
Parque Eólico	6	0	0	0	0	0	0	1	1	1	1	2	0
Obras De Orden Social	1	0	0	0	0	0	0	0	0	0	0	0	0
Iglesia	1	0	0	0	0	0	0	0	0	0	0	0	1
Funeraria	9	0	0	1	0	1	3	1	1	0	0	1	1
Centros De Salud	3	0	1	0	0	1	0	0	0	0	1	0	0
Centro Médico	1	0	0	0	0	0	0	0	1	0	0	0	0
Consultorio Médico	4	0	1	0	1	0	0	0	0	0	0	0	2
No identificado	1	0	0	0	0	0	0	0	0	0	0	0	0
Clínica	1	0	0	0	0	0	0	0	0	0	0	0	0
Oftalmología	1	0	0	0	0	0	0	0	1	0	0	0	0





Cuadro 4.8. REPÚBLICA DOMINICANA: Construcciones del sector privado por mes, según tipo de construcción, 2022*

Tipo de construcción	Total	Enero	Febrero	Marzo	Abril	Mayo	Junio	Julio	Agosto	Septiembre	Octubre	Noviembre	Diciembre
Centro De Recreación Y Deporte	24	0	0	0	1	7	8	8	0	0	0	0	0
Colegios Y Centros Educativos	11	0	0	0	2	0	0	0	8	0	0	1	0
Parqueos	1	0	0	0	0	0	1	0	0	0	0	0	0
Servicios De Transporte													
Terminales De Autobuses Urbanos e Interurbanos	1	0	0	1	0	0	0	0	0	0	0	0	0

* Cifras sujetas a rectificación.

Nota: Las tipologías en construcción varía de acuerdo a las licencias solicitadas.

Para el año 2021 se solicitó licencias para apartamento y vivienda en conjunto.

Para el año 2021 se integró la variable de apartamento y vivienda, dado a que se solicitó licencias de esta variable en conjunto.

Fuente: Registros administrativos Departamento Tramitación de planos, Ministerio de Vivienda y Edificaciones (MIVED).

Elaboración: Oficina Nacional de Estadística (ONE).

Cuadro 4.9. REPÚBLICA DOMINICANA: Área construida por el sector privado por tipo de construcción, según mes, 2022*
(en m²)

Tipo de construcción	Total	Enero	Febrero	Marzo	Abril	Mayo	Junio	Julio	Agosto	Septiembre	Octubre	Noviembre	Diciembre
Total	8,143,972.8	567,688.6	365,899.7	380,551.4	987,262.7	946,210.5	927,894.7	652,385.4	522,471.9	654,723.2	575,706.6	684,511.5	878,666.7
Edificios De Apartamentos	6,003,609.2	404,294.6	283,504.2	346,764.4	685,398.9	525,696.6	795,380.5	516,611.0	444,515.1	529,112.9	399,973.0	597,613.9	474,744.1
Edificios de Apartamentos Turístico Habitacional	108,113.0	17,998.0	0.0	0.0	14,015.0	4,873.0	56,684.6	0.0	0.0	0.0	14,542.4	0.0	0.0
Hospedaje	106,594.1	0.0	0.0	0.0	0.0	106,594.1	0.0	0.0	0.0	0.0	0.0	0.0	0.0
Hospedaje y comercio	183,399.8	116,132.8	0.0	0.0	0.0	16,100.0	0.0	0.0	0.0	0.0	51,167.0	0.0	0.0
Complejo Turístico	8,554.0	0.0	0.0	0.0	0.0	0.0	0.0	0.0	0.0	0.0	0.0	0.0	8,554.0
Aparta hotel	197,622.3	0.0	1,598.0	0.0	0.0	121,220.8	0.0	0.0	8,493.1	10,616.7	0.0	1,726.4	53,967.4
Hotel	2,469.0	0.0	2,469.0	0.0	0.0	0.0	0.0	0.0	0.0	0.0	0.0	0.0	0.0
Motel	4,597.3	0.0	0.0	0.0	0.0	0.0	0.0	0.0	0.0	0.0	0.0	0.0	4,597.3
Cabañas	12,068.8	1,140.6	0.0	0.0	0.0	0.0	0.0	0.0	0.0	0.0	2,915.6	0.0	8,012.6
Villas	178,544.6	6,529.7	20,521.6	3,799.8	6,227.2	18,609.6	14,063.0	18,913.7	13,657.3	6,421.2	37,657.1	16,024.9	16,119.6
Viviendas	10,699.4	0.0	0.0	0.0	0.0	0.0	0.0	0.0	8,849.4	1,850.0	0.0	0.0	0.0
Apartamento Y Vivienda Combinados (Comercio Y Vivienda)	573,351.9	2,121.2	520.0	7,292.3	175,344.2	2,045.7	3,607.5	50,816.4	10,268.5	63,385.4	27,837.8	2,096.5	228,016.4
Albergues	1,237.3	0.0	0.0	0.0	0.0	0.0	0.0	0.0	1,237.3	0.0	0.0	0.0	0.0
Combinados (Comerciales Y Oficinas)	259,018.5	17,061.8	38,437.3	8,521.3	40,625.5	27,534.0	37,691.6	28,118.8	12,656.5	12,521.4	20,772.6	11,229.8	3,848.0
Estación De Combustible	14,462.6	0.0	1,831.2	609.5	2,100.6	3,660.3	1,167.0	0.0	1,686.3	425.1	1,255.8	556.0	1,170.8
Estación De Gasolina	446.7	0.0	0.0	0.0	0.0	0.0	145.5	0.0	0.0	301.2	0.0	0.0	0.0
Planta De Gas	156,446.6	1,925.0	0.0	8,370.0	675.0	29,645.5	0.0	30,015.9	6,120.2	0.0	0.0	26,079.7	53,615.2
Almacenes	1,184.6	0.0	0.0	0.0	0.0	1,184.6	0.0	0.0	0.0	0.0	0.0	0.0	0.0
Depósito	54,347.2	485.0	0.0	0.0	49,996.0	0.0	2,261.8	927.6	0.0	0.0	0.0	0.0	676.8
Estructuras Especiales	22,017.1	0.0	0.0	1,647.4	0.0	16,354.5	0.0	605.7	1,360.0	0.0	0.0	2,049.5	0.0
Nave Industrial	32,067.5	0.0	0.0	712.5	5,298.5	0.0	0.0	0.0	0.0	8,044.1	17,267.0	745.4	0.0
Nave Comercial	7,933.0	0.0	0.0	0.0	519.7	0.0	0.0	0.0	358.1	612.1	321.2	0.0	6,122.0
Parque Fotovoltaico	1,855.0	0.0	0.0	0.0	0.0	0.0	1,855.0	0.0	0.0	0.0	0.0	0.0	0.0
Taller	184.3	0.0	0.0	0.0	184.3	0.0	0.0	0.0	0.0	0.0	0.0	0.0	0.0
Tanque De Combustible	0.0	0.0	0.0	0.0	0.0	0.0	0.0	0.0	0.0	0.0	0.0	0.0	0.0
Parque Eólico ¹	24,750.9	0.0	0.0	0.0	0.0	0.0	0.0	531.5	468.0	21,433.0	988.4	1,380.1	0.0
Obras De Orden Social	3,378.3	0.0	0.0	0.0	0.0	0.0	0.0	0.0	0.0	0.0	0.0	0.0	3,378.3
Iglesia	48,976.1	0.0	0.0	1,416.2	0.0	11,390.0	10,777.5	0.0	1,711.1	0.0	0.0	21,229.4	2,452.0
Funeraria	19,654.6	0.0	1,415.8	0.0	0.0	17,180.1	0.0	0.0	0.0	0.0	1,058.6	0.0	0.0
Centros De Salud	648.0	0.0	0.0	0.0	0.0	0.0	0.0	0.0	648.0	0.0	0.0	0.0	0.0
Centro Médico	32,675.1	0.0	15,602.7	0.0	3,680.0	0.0	0.0	0.0	0.0	0.0	0.0	0.0	13,392.4
Consultorio Médico	10,443.2	0.0	0.0	0.0	0.0	0.0	0.0	0.0	10,443.2	0.0	0.0	0.0	0.0
No identificado													
Clinica													
Oftalmología													





Cuadro 4.9. REPÚBLICA DOMINICANA: Área construida por el sector privado por tipo de construcción, según mes, 2022*, continuación..
(en m²)

Tipo de construcción	Total	Enero	Febrero	Marzo	Abril	Mayo	Junio	Julio	Agosto	Septiembre	Octubre	Noviembre	Diciembre
Centro De Recreación Y Deporte	54,061.6	0.0	0.0	0.0	225.0	44,121.7	3,870.0	5,844.9	0.0	0.0	0.0	0.0	0.0
Colegios Y Centros Educativos	6,752.7	0.0	0.0	0.0	2,972.9	0.0	0.0	0.0	0.0	0.0	0.0	3,779.8	0.0
Parqueos	390.8	0.0	0.0	0.0	0.0	0.0	390.8	0.0	0.0	0.0	0.0	0.0	0.0
Servicios De Transporte													
Terminales De Autobuses Urbanos E Interurbanos	1,418.0	0.0	0.0	1,418.0	0.0	0.0	0.0	0.0	0.0	0.0	0.0	0.0	0.0

* Cifras sujetas a rectificación.

Nota 1: No a todas las licencias se le incluyó área de construcción para evitar duplicidad, dado a que una misma licencia puede ser inicio de obra, licencia final o modificación.

Nota 2: Las tipologías en construcción varía de acuerdo a las licencias solicitadas.

Nota 3: Para el año 2021 se integró la variable de apartamento y vivienda, dado a que se solicitó licencias de esta variable en conjunto.

¹ El metro cuadrado del parque edílico no está disponible.

(m²). Metros cuadrados.

Fuente: Registros administrativos Departamento Tramitación de planos, Ministerio de Vivienda y Edificaciones (MIVED).

Elaboración: Oficina Nacional de Estadística (ONE).

Cuadro 4.10. REPÚBLICA DOMINICANA: Inversión¹ en construcción por el sector privado por mes, según tipo de construcción, 2022*
(en RD\$).

Tipologías	Total	Enero	Febrero	Marzo	Abril	Mayo	Junio
Total	121,915,427,414.4	8,646,388,497.4	5,530,765,132.3	5,501,007,365.0	14,567,357,063.9	13,919,361,581.8	13,603,286,562.1
Edificios De Apartamentos	87,873,510,836.7	5,404,947,938.9	4,227,359,547.8	5,039,930,422.6	9,902,135,033.9	7,784,872,134.8	11,582,611,286.8
Edificios de Apartamentos Turístico Habitacional	1,725,639,890.8	276,719,711.3	0.0	0.0	223,825,500.0	84,058,387.5	890,179,202.0
Hospedaje							
Hospedaje y comercio	1,716,634,536.3	0.0	0.0	0.0	0.0	1,716,634,536.3	0.0
Complejo Turístico	4,310,838,033.1	2,469,214,743.1	0.0	0.0	0.0	255,386,250.0	0.0
Aparta hotel	128,310,000.0	0.0	0.0	0.0	0.0	0.0	0.0
Hotel	3,257,098,614.9	0.0	32,038,262.7	0.0	0.0	2,057,709,239.0	0.0
Motel	37,034,250.0	0.0	37,034,250.0	0.0	0.0	0.0	0.0
Cabañas	68,959,950.0	0.0	0.0	0.0	0.0	0.0	0.0
Villas	98,851,679.6	15,526,009.1	0.0	0.0	0.0	0.0	0.0
Viviendas							
Viviendas	2,533,619,648.9	159,172,004.8	298,600,076.6	48,163,764.0	87,946,612.4	231,840,227.0	191,096,640.0
Apartamento Y Vivienda	288,219,470.0	0.0	0.0	0.0	0.0	0.0	0.0
Combinados (Comercio Y Vivienda)	9,153,142,342.2	32,613,911.3	7,020,000.0	98,445,780.0	2,834,810,628.8	29,035,068.0	46,685,178.0
Albergues	15,775,065.0	0.0	0.0	0.0	0.0	0.0	0.0
Combinados (Comerciales Y Oficinas)	4,035,843,047.0	255,652,632.0	594,518,749.2	119,069,985.0	613,980,352.9	428,902,871.3	554,302,206.4
Estación De Combustible							
Estación De Gasolina	225,700,249.0	0.0	30,409,020.0	9,599,782.5	32,218,672.5	56,575,050.0	17,742,364.0
Planta De Gas	6,030,720.0	0.0	0.0	0.0	0.0	0.0	1,964,115.0
Almacenes							
Almacenes	2,142,052,260.0	25,987,500.0	0.0	112,995,000.0	9,112,500.0	412,451,895.0	0.0
Depósito							
Depósito	16,947,537.0	0.0	0.0	0.0	0.0	16,947,537.0	0.0
Estructuras Especiales							
Nave	736,430,512.0	6,554,047.0	0.0	0.0	674,946,000.0	0.0	33,926,400.0
Nave Industrial	290,286,973.4	0.0	0.0	22,796,035.9	0.0	222,199,650.0	0.0
Nave Comercial	442,539,967.5	0.0	0.0	9,618,210.0	71,529,750.0	0.0	0.0
Parque Fotovoltaico	103,131,490.2	0.0	0.0	0.0	7,716,951.0	0.0	0.0
Taller	25,042,500.0	0.0	0.0	0.0	0.0	0.0	25,042,500.0
Tanque De Combustible	2,901,937.5	0.0	0.0	0.0	2,901,937.5	0.0	0.0
Parque Eólico ²	0.0	0.0	0.0	0.0	0.0	0.0	0.0
Obras De Orden Social							
Iglesia	44,181,043.5	0.0	0.0	0.0	0.0	0.0	0.0
Funeraria	313,924,484.5	0.0	0.0	0.0	0.0	0.0	0.0
Centros De Salud							
Centro Médico	813,142,026.0	0.0	0.0	19,118,835.0	0.0	205,020,000.0	182,426,436.0
Consultorio Médico	271,449,076.5	0.0	22,936,446.0	0.0	0.0	234,707,301.0	0.0





Cuadro 4.10. REPÚBLICA DOMINICANA: Inversión¹ en construcción por el sector privado por mes, según tipo de construcción, 2022*
(en RD\$), continuación...

Tipologías	Total	Enero	Febrero	Marzo	Abril	Mayo	Junio
No identificado	10,497,600.0	0.0	0.0	0.0	0.0	0.0	0.0
Clínica	569,391,670.0	0.0	280,848,780.0	0.0	45,373,500.0	0.0	0.0
Ofthalmología	145,396,002.4	0.0	0.0	0.0	0.0	0.0	0.0
Centro De Recreación Y Deporte	358,435,372.5	0.0	0.0	0.0	4,218,750.0	183,021,435.0	72,562,500.0
Colegios Y Centros Educativos	128,451,344.0	0.0	0.0	0.0	56,640,875.0	0.0	0.0
Parqueos	4,747,734.0	0.0	0.0	0.0	0.0	0.0	4,747,734.0
Servicios De Transporte							
Terminales De Autobuses Urbanos E Interurbanos	21,269,550.0	0.0	0.0	21,269,550.0	0.0	0.0	0.0

Cuadro 4.10. REPÚBLICA DOMINICANA: Inversión¹ en construcción por el sector privado por mes, según tipo de construcción, 2022*, continuación...
(en RD\$)

Tipologías	Total	Junio	Julio	Agosto	Septiembre	Octubre	Noviembre	Diciembre
Total	121,915,427,414.4	13,603,286,562.1	9,470,464,352.8	8,421,482,316.7	9,299,809,782.4	9,130,967,620.3	10,299,235,438.5	13,525,301,701.2
Edificios De Apartamentos	87,873,510,836.7	11,582,611,286.8	7,460,677,392.2	7,018,947,356.5	7,556,133,416.6	5,609,530,386.1	8,931,099,926.4	7,355,265,994.1
Edificios de Apartamentos Turístico Habitacional	1,725,639,890.8	890,179,202.0	0.0	0.0	0.0	250,857,090.0	0.0	0.0
Hospedaje	1,716,634,536.3	0.0	0.0	0.0	0.0	0.0	0.0	0.0
Hospedaje y comercio								
Complejo Turístico	4,310,838,033.1	0.0	0.0	0.0	0.0	1,586,237,040.0	0.0	0.0
Aparta hotel	128,310,000.0	0.0	0.0	0.0	0.0	0.0	0.0	128,310,000.0
Hotel	3,257,098,614.9	0.0	0.0	127,395,750.0	174,294,453.8	0.0	25,895,850.0	839,765,059.5
Motel	37,034,250.0	0.0	0.0	0.0	0.0	0.0	0.0	0.0
Cabañas	68,959,950.0	0.0	0.0	0.0	0.0	0.0	0.0	68,959,950.0
Villas	98,851,679.6	0.0	0.0	0.0	0.0	39,361,140.0	0.0	43,964,530.5
Viviendas	2,533,619,648.9	191,096,640.0	291,103,355.4	194,079,686.4	89,569,867.5	500,011,941.8	217,538,066.0	224,497,407.2
Apartamento Y Vivenda	288,219,470.0	0.0	0.0	119,466,900.0	17,930,570.0	0.0	0.0	150,822,000.0
Combinados (Comercio Y Vivenda)	9,153,142,342.2	46,685,178.0	747,444,804.8	427,079,385.0	863,597,710.0	529,915,582.0	32,233,072.5	3,504,261,222.0
Albergues	15,775,065.0	0.0	0.0	15,775,065.0	0.0	0.0	0.0	0.0
Combinados (Comerciales Y Oficinas)	4,035,843,047.0	554,302,206.4	425,398,183.5	207,177,914.0	196,196,188.5	319,855,411.0	261,936,132.1	58,852,421.3
Estación De Combustible	225,700,249.0	17,742,364.0	0.0	26,558,752.5	6,695,167.5	20,614,807.5	7,714,500.0	17,572,132.5
Estación De Gasolina								
Planta De Gas	6,030,720.0	1,964,115.0	0.0	0.0	4,066,605.0	0.0	0.0	0.0
Almacenes	2,142,052,260.0	0.0	419,292,405.0	86,331,000.0	0.0	0.0	352,076,355.0	723,805,605.0
Depósito	16,947,537.0	0.0	0.0	0.0	0.0	0.0	0.0	0.0
Estructuras Especiales	736,430,512.0	33,926,400.0	11,826,900.0	0.0	0.0	0.0	0.0	9,177,165.0
Nave								
Nave Industrial	290,286,973.4	0.0	9,312,637.5	5,236,000.0	0.0	0.0	30,742,650.0	0.0
Nave Comercial	442,539,967.5	0.0	0.0	0.0	108,595,620.0	242,733,622.5	10,062,765.0	0.0
Parque Fotovoltaico	103,131,490.2	0.0	0.0	5,908,155.0	11,109,433.5	6,081,180.0	0.0	72,315,770.6
Taller	25,042,500.0	25,042,500.0	0.0	0.0	0.0	0.0	0.0	0.0
Tanque De Combustible	2,901,937.5	0.0	0.0	0.0	0.0	0.0	0.0	0.0
Parque Eólico ²	0.0	0.0	0.0	0.0	0.0	0.0	0.0	0.0
Obras De Orden Social	44,181,043.5	0.0	0.0	0.0	0.0	0.0	0.0	44,181,043.5
Iglesia								
Funeraria	313,924,484.5	0.0	6,775,987.0	5,967,000.0	271,620,750.0	11,964,090.0	17,596,657.5	0.0
Centros De Salud	813,142,026.0	182,426,436.0	0.0	25,665,750.0	0.0	0.0	340,528,995.0	40,382,010.0
Centro Médico								
Consultorio Médico	271,449,076.5	0.0	0.0	0.0	0.0	13,805,329.5	0.0	0.0





Cuadro 4.10. REPÚBLICA DOMINICANA: Inversión¹ en construcción por el sector privado por mes, según tipo de construcción, 2022*
(en RD\$), continuación...

Tipologías	Total	Junio	Julio	Agosto	Septiembre	Octubre	Noviembre	Diciembre
No identificado	10,497,600.0	0.0	0.0	10,497,600.0	0.0	0.0	0.0	0.0
Clínica	569,391,670.0	0.0	0.0	0.0	0.0	0.0	0.0	243,169,390.0
Oftalmología	145,396,002.4	0.0	0.0	145,396,002.4	0.0	0.0	0.0	0.0
Centro De Recreación Y Deporte	358,435,372.5	72,562,500.0	98,632,687.5	0.0	0.0	0.0	0.0	0.0
Colegios Y Centros Educativos	128,451,344.0	0.0	0.0	0.0	0.0	0.0	71,810,469.0	0.0
Parqueos	4,747,734.0	4,747,734.0	0.0	0.0	0.0	0.0	0.0	0.0
Servicios De Transporte								
Terminales De Autobuses Urbanos E Interurbanos	21,269,550.0	0.0	0.0	0.0	0.0	0.0	0.0	0.0

* Cifras sujetas a rectificación.

Nota¹: No a todas las licencias se le incluyó inversión de construcción para evitar duplicidad, dado a que una misma licencia puede ser inicio de obra, licencia final o modificación.

Nota²: Las tipologías en construcción varía de acuerdo a las licencias solicitadas.

Nota³: El tanque de Almacenamiento de Gas Natural no posee valor porque falta agotar unos procesos para poder determinarlo.

Nota⁴: Para el año 2021 se integró la variable de apartamento y vivienda, dado a que se solicitó licencias de esta variable en conjunto.

¹La inversión en construcciones es el valor tasado.

²El metro cuadrado del parque eólico no está disponible.

Fuente: Registros administrativos Departamento Tramitación de planos; Ministerio de Vivienda y Edificaciones (MIVED).

Elaboración: Oficina Nacional de Estadística (ONE).

Cuadro 4.11. REPÚBLICA DOMINICANA: Licencias otorgadas para la modificación de construcciones por mes, según tipo de construcción en el sector privado, 2022*

Provincia	Total	Enero	Febrero	Marzo	Abril	Mayo	Junio	Julio	Agosto	Septiembre	Octubre	Noviembre	Diciembre
Total	165	6	11	12	13	24	13	14	11	10	13	21	17
Edificios de Apartamentos	94	3	5	6	5	16	5	8	4	7	9	16	10
Edificios de Apartamentos Turístico Habitacional	2	0	0	0	0	1	1	0	0	0	0	0	0
Hospedaje	3	0	0	0	0	1	0	0	1	0	0	1	0
Hotel	15	0	1	1	0	2	3	3	1	1	0	1	2
Viviendas	9	0	0	2	1	0	1	0	0	1	1	0	3
Combinados (Comercio Y Vivienda)	20	0	5	2	2	2	0	3	1	1	1	2	1
Combinados (Comerciales y Oficinas)	5	1	0	1	0	0	0	0	2	0	0	1	0
Almacenes	1	1	0	0	0	0	0	0	0	0	0	0	0
Estructuras Especiales	1	1	0	0	0	0	0	0	0	0	0	0	0
Nave	2	1	0	0	1	0	0	0	0	0	0	0	0
Nave Comercial	2	0	0	0	0	1	0	0	1	0	0	0	0
Nave Industrial	2	0	0	0	0	0	1	0	0	0	0	0	0
Taller	1	0	0	0	0	0	1	0	0	0	1	0	0
Tanque De Combustible	1	0	0	0	1	0	0	0	0	0	0	0	0
Parque Fotovoltaico	1	0	0	0	0	0	0	0	0	0	1	0	0
Centros De Salud	3	0	0	0	0	0	1	0	1	0	0	0	1
Centro Médico	1	0	0	0	0	1	0	0	0	0	0	0	0
Consultorio Médico	2	0	0	0	1	0	1	0	0	0	0	0	0
Centro De Recreación Y Deporte	2	0	0	0	1	0	1	0	0	0	0	0	0
Colegios Y Centros Educativos	2	0	0	0	2	0	0	0	0	0	0	0	0

* Cifras sujetas a rectificación.

Nota¹: Las tipologías en construcción varía de acuerdo a las licencias solicitadas.

Nota²: Los datos no toma en cuenta las modificaciones de inicio de obras o permisos, solo las modificaciones de la primera licencia (cuando el proyecto termina).

Fuente: Registros administrativos Departamento Tramitación de planos; Ministerio de Vivienda y Edificaciones (MIVED).

Elaboración: Oficina Nacional de Estadística (ONE).





5

COMERCIO
INTERNO

5.- COMERCIO INTERNO

Este sector abarca el intercambio de mercancías, tanto de bienes y servicios, entre agentes económicos, compradores y vendedores y que residen en la misma localidad o territorio, bajo la misma normativa comercial. Dependiendo el tipo de comprador se divide en dos, comercio minorista donde los productos o servicios van al consumidor final, mientras que el mayorista distribuye entre los comercios minoristas.

Acorde a los datos registrados para este anuario, los principales resultados del sector durante el año 2022 indican lo siguiente:

- El consumo de combustibles fue de 1,715,407,253 galones, con un crecimiento del 5.9% respecto al año anterior, siendo diciembre el mes en que más combustible se consumió con 155,282,759 galones.
- Los combustibles más consumidos fueron el G.L.P. con el 28.7% del total, la Gasolina Premium con el 18.6%, el Gasoil regular con el 16.8% y la Gasolina regular con el 11.5%.
- El consumo de gas natural en 2022, fue de 2,167,041,798.5 m³, con un crecimiento de 2.8% respecto al año anterior.



5.1 Iconografía sector Comercio Interno

COMERCIO INTERNO

Consumo de derivados del petróleo por tipo de combustible

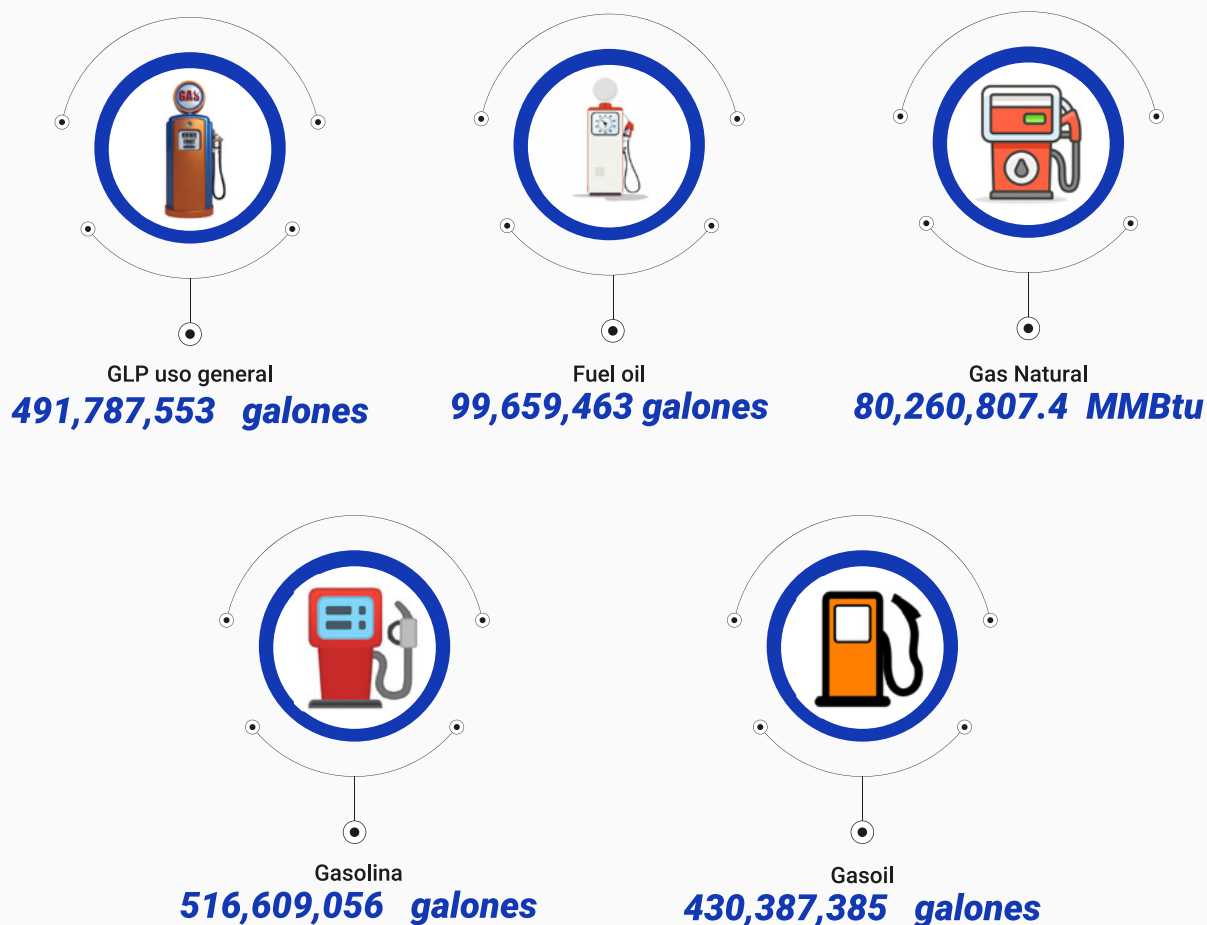

5.2 Cuadros del sector Comercio Interno

Cuadro 5.1. REPÚBLICA DOMINICANA: Consumo de derivados del petróleo por mes, según tipo de combustible 2022*
(En galones)

Tipo de combustible	Total	Enero	Febrero	Marzo	Abril	Mayo	Junio	Julio	Agosto	Septiembre	Octubre
Total	1,715,407,253	137,447,601	132,441,526	146,819,099	137,525,359	146,679,744	139,989,071	142,786,685	147,350,415	137,407,488	146,941,824
G.L.P. Uso general	491,787,553	40,230,798	39,370,352	42,320,220	41,240,374	41,786,884	39,584,529	41,152,292	41,434,078	38,862,670	40,605,972
Gasolina premium	318,900,172	24,501,450	23,628,902	26,093,332	24,955,810	26,187,951	25,979,022	26,522,790	27,353,226	26,263,987	29,611,457
Gasolina regular	197,708,884	15,934,910	15,172,399	17,090,997	16,421,623	16,629,070	16,636,731	17,143,486	17,581,027	15,853,794	16,332,762
Kerosene	1,383,063	192,285	210,787	185,755	81,995	78,377	81,047	90,939	89,814	88,413	96,861
Avtur	175,580,733	18,007,995	16,193,370	17,416,025	16,049,770	13,583,501	13,409,945	14,961,744	14,605,375	10,521,738	10,934,880
Gasoil regular	287,620,424	21,064,469	21,999,883	24,811,803	22,081,893	24,735,175	24,449,009	24,260,222	24,993,493	23,456,644	25,939,883
Gasoil generación interconectado	3,239,787	403,234	316,924	304,572	267,226	328,000	310,833	236,739	259,920	320,936	195,227
Gasoil Generación no interconectado	9,874	0	0	0	19,760	-9,886	0	0	0	0	0
Gasoil optimo	133,367,679	10,758,528	10,027,343	11,883,168	10,464,258	11,056,140	11,068,068	11,394,243	11,434,251	10,977,304	11,264,511
Gasoil a precio especial	6,149,621	209,415	0	79,178	0	415,084	661,858	49,326	70,937	206,154	1,220,588
Fuel oil	9,121,824	658,185	995,416	1,033,422	970,300	755,703	754,350	792,668	685,604	645,592	550,797
Fuel oil generación interconectado	13,950,918	886,690	799,481	806,380	1,060,130	1,175,159	1,067,662	905,732	1,032,466	2,159,595	1,735,989
Fuel oil generación interconectado CM	389,090	31,500	0	42,708	36,960	0	54,465	0	58,000	0	57,534
Full oil a precio especial	76,197,631	4,568,143	3,726,668	4,751,539	3,875,261	9,958,586	5,931,552	5,276,503	7,752,225	8,050,661	8,395,363

Cuadro 5.1 REPÚBLICA DOMINICANA: Consumo de derivados del petróleo por mes, según tipo de combustible 2022*
(En galones), continuación...

Tipo de combustible	Total	Noviembre	Diciembre
Total	1,715,407,253	144,735,680	155,282,759
G.L.P. Uso general	491,787,553	39,675,357	45,524,027
Gasolina premium	318,900,172	27,512,699	30,289,545
Gasolina regular	197,708,884	15,607,083	17,305,003
Kerosene	1,383,063	96,227	90,563
Avtur	175,580,733	12,873,141	17,023,249
Gasoil regular	287,620,424	24,944,248	24,883,703
Gasoil generación interconectado	3,239,787	135,977	160,199
Gasoil Generación no interconectado	9,874	0	0
Gasoil optimo	133,367,679	11,201,149	11,838,716
Gasoil a precio especial	6,149,621	2,249,406	987,675
Fuel oil	9,121,824	630,215	649,572
Fuel oil generación interconectado	13,950,918	1,370,538	951,096
Fuel oil generación interconectado CM	389,090	54,254	53,669
Full oil a precio especial	76,197,631	8,385,387	5,525,743

*Cifras sujetas a rectificación

Nota: El gasoil regular compensado a transportistas era un consumo subsidiado antes del año 2008.

¹Las estadísticas sobre consumo de Gas Natural se miden en metros cúbicos, no están incluidas en el total de galones consumidos.

Fuente: Refinería Dominicana de Petróleo, S.A. (REFIDOMSA). Base de datos de importación de la Dirección General de Aduanas (DGA) y otras compañías importadoras.





Cuadro 5.2. REPÚBLICA DOMINICANA: Consumo de gas natural por mes, según actividad, 2022*
(en MMbtu)

Actividad	Total	Enero	Febrero	Marzo	Abril	Mayo	Junio	Julio	Agosto	Septiembre	Octubre	Noviembre	Diciembre
Total	80,260,807.4	5,320,527.7	5,028,039.1	6,612,618.9	6,717,004.0	6,675,835.5	7,525,698.9	9,725,015.7	8,614,479.2	7,311,942.2	6,377,767.6	5,203,384.6	5,148,494.0
GNV	960,298.2	62,056.3	67,006.6	75,784.7	69,284.1	82,992.0	77,119.4	82,815.4	87,524.7	82,663.4	88,564.4	88,020.0	96,467.0
Industrial	6,492,828.6	396,950.4	544,714.9	615,770.6	523,589.5	567,548.3	519,815.2	599,527.7	592,881.0	582,373.6	592,797.3	550,335.5	406,524.5
Generación AES	31,639,597.9	2,488,872.8	2,671,668.1	3,061,223.9	2,867,452.0	2,950,896.7	2,955,531.7	2,943,809.3	2,577,670.7	2,269,235.7	3,184,176.0	2,109,895.3	2,159,165.7
Generación otros	36,356,333.2	2,368,138.2	1,742,910.0	2,854,515.0	3,253,057.7	3,667,172.1	3,966,994.7	3,891,794.4	4,164,515.4	3,047,250.5	2,471,633.4	2,448,113.9	2,480,238.0
Otros (exportación)	4,811,749.4	4,509.9	1,739.4	5,324.6	3,620.7	7,226.5	6,237.9	2,207,068.8	1,191,887.4	1,330,419.0	40,596.5	7,019.9	6,098.7

*Cifras Sujetas a rectificación

Fuente: Ministerio de Industria, Comercio y Mipymes, Departamento de Hidrocarburos, Mecado de los Combustibles de la República Dominicana.

Cuadro 5.3. REPÚBLICA DOMINICANA: Consumo de gas natural por mes, según actividad, 2022*
(En m³)

Actividad	Total	Enero	Febrero	Marzo	Abril	Mayo	Junio
Total	2,167,041,798.5	143,654,246.9	135,757,054.7	178,540,709.1	181,359,109.2	180,247,559.5	203,193,869.8
GNV	25,928,050.1	1,675,520.8	1,809,179.5	2,046,188.2	1,870,672.0	2,240,784.0	2,082,223.8
Industrial	175,306,373.0	10,717,660.9	14,707,302.5	16,625,807.4	14,136,915.3	15,323,803.8	14,035,011.0
Generación AES	854,269,143.0	67,199,566.5	72,135,039.5	82,653,045.3	77,421,203.4	63,474,210.3	79,799,355.8
Generación otros	981,620,997.5	63,939,731.4	47,058,568.7	77,071,904.2	87,832,559.0	99,013,646.5	107,108,855.8
Otros (exportación)	129,917,234.9	121,767.4	46,964.6	143,764.0	97,759.4	195,114.8	168,423.4

Actividad	Total	Julio	Agosto	Septiembre	Octubre	Noviembre	Diciembre
Total	2,167,041,798.5	262,575,423.8	232,590,939.4	197,422,438.9	172,199,725.1	140,491,383.6	139,009,338.5
GNV	25,928,050.1	2,236,016.2	2,363,165.8	2,231,911.3	2,391,239.6	2,376,539.3	2,604,609.7
Industrial	175,306,373.0	16,187,247.8	16,007,787.5	15,724,087.7	16,005,527.6	14,859,059.2	10,976,162.2
Generación AES	854,269,143.0	79,482,851.4	69,597,108.9	61,269,363.3	85,972,752.0	56,967,171.9	58,297,474.9
Generación otros	981,620,997.5	105,078,449.7	112,441,916.4	82,275,763.6	66,734,100.9	66,099,075.4	66,966,425.9
Otros (exportación)	129,917,234.9	59,590,858.7	32,180,960.9	35,921,313.0	1,096,105.0	189,537.7	164,665.9

*Cifras Sujetas a rectificación

Fuente: Ministerio de Industria, Comercio y Mipymes, Departamento de Hidrocarburos, Mecado de los Combustibles de la República Dominicana.



6

TURISMO

6. Turismo

Este sector abarca las actividades para los clientes de servicios de alojamiento de estancias cortas y preparación de comidas y bebidas para su consumo inmediato. El turismo comprende las actividades y procesos de pasar tiempo fuera de casa para la recreación, el esparcimiento y búsqueda de placer haciendo uso de las prestaciones comerciales de servicios.

Acorde a los datos registrados para este anuario, los principales resultados del sector durante el año 2022 indican lo siguiente:

- El país recibió 7,942,713 pasajeros vía aérea, de los cuales 5,805,349 fueron extranjeros no residentes representando el 73.1% de los pasajeros totales.
- El 34.5% de los extranjeros no residentes recibidos fueron de Estados Unidos y el 5.1% de Colombia.
- De los pasajeros no residentes, llegaron 1,358,045 de pasajeros dominicanos representando el 18.9% del total no residentes.
- Al país llegaron 779,319 pasajeros residentes, de los cuales el 83.0% eran dominicanos y el 17.0% extranjeros.
- El motivo principal de viaje de los pasajeros es la recreación con un 78.6% y un 10.4% por un amigo o particular.
- La tasa promedio de ocupación hotelera fue de 71.4% en el 2022, incrementando en 20.4 puntos de ocupación.
- La mayor tasa promedio de ocupación fue en La Romana - Bayahibe, con un 79.6% y Punta Cana – Bávaro, con un 77.3%. En tanto que, el mes con mayor ocupación fue julio, con un 77.4%.
- Los ingresos totales del sector fueron US\$8,406 millones de dólares, con un crecimiento del 48.0% respecto al 2021.

6.1 Sector Turismo

TURISMO

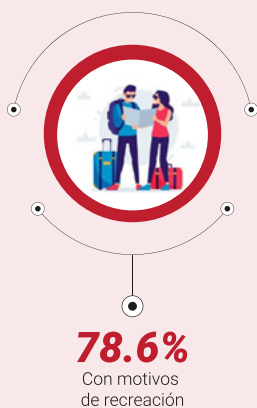
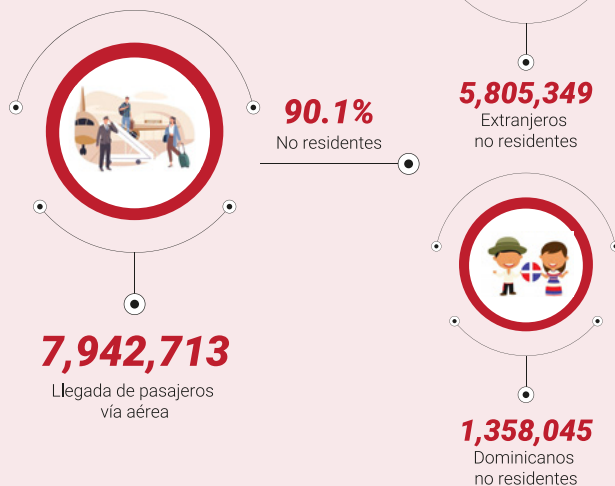

Llegada de pasajeros extranjeros no residentes por vía aérea según las tres nacionalidades de mayor frecuencia

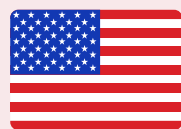

34.5%
Estados Unidos



5.1%
Colombia



3.7%
Francia

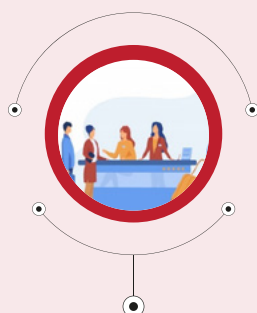

Julio presentó la mayor tasa
promedio de ocupación en establecimiento
de alojamiento turísticos con

77.4%

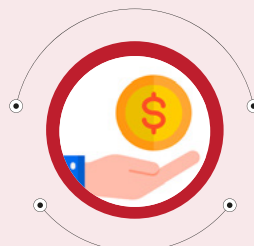

6.2 Cuadros y mapas del sector Turismo

Cuadro 6.1. REPÚBLICA DOMINICANA: Evolución del sector turismo, por trimestre, según los principales indicadores, 2022*

Principales indicadores	2022			
	Enero-marzo	Enero-junio	Enero-septiembre	Enero-diciembre
Tasa de ocupación hotelera (%)	72.9	71.5	71.5	71.4
Ingresos por turismo (millones US\$)	2,117.5	4,147.7	6,349.2	8,405.6

* Cifras sujetas a rectificación

Incluye subsectores: hoteles, bares y restaurantes

N/D: Cifras no disponible hasta el nuevo aviso

Fuente: Asociación Nacional de Hoteles y Restaurantes ASONAHORES, y Banco Central de la República Dominicana (BCRD)

Cuadro 6.2. REPÚBLICA DOMINICANA: Llegada de pasajeros vía aérea, dominicanos y extranjeros, residentes y no residentes, según el mes, 2022*

Mes	Total residentes / no residentes	Total residentes	Dominicanos residentes	Extranjeros residentes	Total no residentes	Dominicanos no residentes	Extranjeros no residentes
Total	7,942,713	779,319	647,106	132,213	7,163,394	1,358,045	5,805,349
Enero	617,445	86,488	72,752	13,736	530,957	94,276	436,681
Febrero	607,398	41,163	32,764	8,399	566,235	91,822	474,413
Marzo	664,372	46,616	37,481	9,135	617,756	98,552	519,204
Abril	690,161	64,150	53,385	10,765	626,011	112,814	513,197
Mayo	622,999	61,677	50,981	10,696	561,322	107,953	453,369
Junio	699,523	54,659	44,523	10,136	644,864	130,654	514,210
Julio	800,942	65,878	53,278	12,600	735,064	143,986	591,078
Agosto	707,236	85,283	72,231	13,052	621,953	119,674	502,279
Septiembre	502,838	72,707	62,600	10,107	430,131	88,414	341,717
Octubre	559,931	68,138	56,902	11,236	491,793	91,424	400,369
Noviembre	642,172	70,792	59,317	11,475	571,380	94,674	476,706
Diciembre	827,696	61,768	50,892	10,876	765,928	183,802	582,126

*Cifras sujetas a rectificación.

Fuentes: Registros administrativos, Sector Turismo, Departamento de Cuentas Nacionales, Banco Central de la República Dominicana (BCRD)

Cuadro 6.3. REPÚBLICA DOMINICANA: llegada de extranjeros no residentes vía aérea por mes, según la nacionalidad, 2022*

Región/nacionalidad	Total	Enero	Febrero	Marzo	Abril	Mayo	Junio	Julio	Agosto	Septiembre	Octubre	Noviembre	Diciembre
Total no residentes (extranjeros y dominicanos)	7,163,394	530,957	566,235	617,756	626,011	561,322	644,864	735,064	621,953	430,131	491,793	571,380	765,928
Extranjeros	5,805,349	436,681	474,413	519,204	513,197	453,369	514,210	591,078	502,279	341,717	400,369	476,706	582,126
Dominicanos	1,358,045	94,276	91,822	98,552	112,814	107,953	130,654	143,986	119,674	88,414	91,424	94,674	183,802
América del Norte	2,635,312	155,100	197,367	272,081	256,601	214,460	256,808	277,664	210,251	126,030	158,461	222,124	288,365
Canadá	557,985	28,993	42,551	70,867	66,591	33,968	26,967	35,575	31,878	19,980	35,506	72,703	92,406
Estados Unidos	2,004,849	122,055	150,929	196,283	188,803	174,081	223,839	234,856	172,055	99,446	116,671	142,272	188,559
México	72,478	4,052	3,887	4,931	6,207	6,411	6,002	7,233	6,318	6,604	6,284	7,149	7,400
América Central y el Caribe	524,700	23,969	27,968	33,748	35,940	40,434	64,974	76,977	58,844	38,755	40,383	39,520	43,188
Aruba	2,333	85	111	120	206	128	128	460	253	194	195	167	286
Caicos y Turcas, Islas	1,914	75	127	99	162	133	124	240	216	194	206	145	193
Costa Rica	11,526	683	525	804	788	762	905	1,047	800	887	1,198	1,525	1,602
Cuba	96,682	4,319	3,390	4,613	4,393	6,473	17,162	20,702	14,660	7,533	5,146	4,174	4,117
Curazao	5,445	271	282	264	480	418	420	938	393	314	598	348	719
El Salvador	15,271	602	852	1,038	1,049	1,155	1,245	1,536	1,452	1,299	1,597	1,704	1,742
Guadalupe	5,559	198	282	204	354	327	284	1,422	1,356	189	313	271	359
Guatemala	18,252	953	953	1,245	1,554	1,341	1,574	1,265	1,416	1,401	1,775	2,250	2,525
Haití	109,591	6,325	7,178	9,094	9,478	8,666	9,685	12,397	12,205	7,900	8,257	8,017	10,389
Honduras	11,452	514	670	850	982	913	976	1,210	1,189	1,035	1,244	1,055	814
Jamaica	20,747	814	1,096	1,500	1,556	1,906	1,812	2,250	2,251	1,780	2,009	1,901	1,872
Martinica	4,438	135	234	162	349	275	259	943	970	181	333	300	297
Panamá	20,172	1,268	1,780	1,660	1,686	1,288	1,671	1,528	1,316	1,893	1,599	2,370	2,113
Puerto Rico	163,709	6,071	8,182	9,648	9,858	13,716	25,163	26,483	15,113	11,000	12,651	12,432	13,392
San Martín	2,141	49	134	68	159	142	185	470	254	116	170	111	283
Trinidad y Tobago	10,023	231	508	697	791	811	893	1,164	2,040	729	813	768	578
Virgenes Americanas, Islas	3,340	184	188	307	239	281	434	414	344	191	256	279	223
Otros	22,105	1,192	1,476	1,375	1,856	1,699	2,054	2,508	2,616	1,919	2,023	1,703	1,684
América del Sur	989,184	69,244	62,373	66,466	74,874	88,403	83,482	96,084	92,613	85,586	93,335	84,854	91,870
Argentina	188,837	12,915	13,376	13,812	14,498	19,095	16,988	18,396	16,919	15,267	16,102	16,868	14,601
Bolivia	14,024	1,171	880	790	929	1,215	1,245	1,372	884	1,404	1,169	1,320	1,645
Brasil	83,698	5,534	4,199	4,997	6,428	6,724	6,089	7,108	8,324	7,184	8,052	8,619	10,440
Chile	117,077	9,036	10,073	6,827	7,875	11,142	10,011	14,751	10,119	9,602	10,873	8,962	7,806
Colombia	293,564	17,799	12,710	17,981	21,378	24,401	27,905	26,691	27,723	27,883	31,990	26,403	30,700
Ecuador	49,940	1,698	3,668	4,354	4,337	4,492	2,747	5,058	6,792	4,545	3,659	4,261	4,329
Perú	87,075	4,942	6,688	6,370	6,668	8,426	5,657	8,320	7,900	7,314	9,616	7,363	7,811
Uruguay	25,762	1,380	1,306	1,348	2,460	2,786	2,476	2,640	2,834	2,229	2,314	2,148	1,841
Venezuela	106,602	12,837	7,882	8,297	8,444	7,986	8,552	9,448	9,009	8,098	7,741	7,220	11,088
Otros	22,605	1,932	1,591	1,690	1,857	2,136	1,812	2,300	2,109	2,060	1,819	1,690	1,609



**Cuadro 6.3.** REPÚBLICA DOMINICANA: llegada de extranjeros no residentes vía aérea por mes, según la nacionalidad, 2022*, continuación...

Región/nacionalidad	Total	Enero	Febrero	Marzo	Abril	Mayo	Junio	Julio	Agosto	Septiembre	Octubre	Noviembre	Diciembre
Asia	185,231	12,172	13,832	17,764	15,777	15,061	14,784	15,524	15,950	10,898	11,720	17,122	24,627
China	18,079	568	733	1,497	1,338	1,275	1,312	1,265	1,414	985	1,295	2,094	4,303
Corea del Sur	9,980	750	764	838	872	836	852	845	903	492	575	1,035	1,218
India	41,025	1,205	2,144	3,841	4,225	3,530	3,240	3,264	3,346	2,141	2,336	4,671	7,082
Israel	9,326	754	795	803	1,020	587	601	654	770	813	797	534	1,198
Japón	2,900	155	180	234	269	266	217	265	250	168	197	297	402
Taiwán	1,659	68	101	145	132	145	149	137	153	98	147	186	198
Otros	102,262	8,672	9,115	10,406	7,921	8,422	8,413	9,094	9,114	6,201	6,373	8,305	10,226
Europa	1,411,390	172,752	168,619	123,657	125,652	89,539	89,028	118,897	117,606	76,160	92,723	108,633	128,124
Alemania	171,409	15,908	14,963	20,284	16,239	12,153	11,561	12,091	12,225	11,745	14,988	15,793	13,459
Austria	12,962	1,535	1,414	1,362	999	850	631	1,203	749	529	968	1,108	1,614
Bélgica	31,772	3,060	2,817	2,658	3,523	1,898	2,248	4,110	2,239	1,794	2,386	2,319	2,720
Bulgaria	9,646	1,290	1,391	1,397	1,232	442	353	316	301	219	399	877	1,429
Dinamarca	3,797	402	513	313	288	229	239	391	78	124	266	412	542
Escocia	0	0	0	0	0	0	0	0	0	0	0	0	0
España	181,588	9,836	9,277	10,296	14,263	9,668	15,336	27,070	28,834	13,438	12,620	12,543	18,407
Finlandia	1,564	201	134	160	123	63	82	88	62	57	125	208	261
Francia	217,508	22,622	32,840	24,130	24,931	14,050	8,815	16,286	17,221	6,858	15,266	13,715	20,774
Grecia	2,949	228	292	353	304	243	216	186	241	137	142	287	320
Holanda	28,362	1,742	1,866	1,840	2,714	2,327	2,453	3,914	2,811	2,188	2,171	2,026	2,310
Hungría	11,503	2,318	1,780	1,614	775	565	634	357	289	509	628	915	1,119
Inglaterra	188,063	10,673	12,219	15,622	17,060	18,335	16,389	18,589	18,577	15,076	14,680	15,375	15,468
Irlanda	5,684	296	394	552	577	455	580	626	413	377	383	537	494
Italia	87,553	8,269	6,509	7,056	7,563	5,338	6,385	7,221	10,419	4,222	4,959	7,813	11,799
Luxemburgo	1,632	90	187	138	354	127	62	105	188	51	72	78	180
Noruega	2,550	173	209	246	215	102	294	373	84	87	178	217	372
Polonia	83,265	12,313	10,612	9,937	6,479	3,438	4,500	4,442	2,745	3,759	4,069	11,097	9,874
Portugal	56,884	2,191	2,643	3,245	6,250	5,375	5,919	6,657	9,813	5,499	4,321	2,763	2,208
República Checa	26,190	3,357	4,049	4,279	1,906	998	1,159	2,051	1,323	805	1,516	2,410	2,337
Rumanía	26,837	3,064	2,680	3,234	3,481	1,535	1,442	1,371	1,318	1,287	1,734	2,687	3,004
Rusia	113,650	49,215	42,202	30,19	2,621	1,986	1,850	1,502	1,501	1,363	1,926	2,704	3,761
Suecia	4,093	331	343	315	294	167	196	194	118	106	232	563	1,234
Suiza	37,177	3,448	4,005	3,126	5,040	2,211	1,856	4,496	1,516	1,827	3,309	2,680	3,663
Ucrania	47,772	13,749	8,640	2,559	2,662	2,476	1,793	1,714	1,697	1,569	2,010	3,916	4,987
Otros	56,980	6,441	6,640	5,922	5,759	4,508	4,035	3,544	2,844	2,534	3,375	5,590	5,788
Resto del mundo	59,532	3,444	4,254	5,488	4,353	5,472	5,134	5,932	7,015	4,288	3,747	4,453	5,952
Australia	2,794	173	240	347	272	217	187	233	221	161	179	237	327
Otros	56,738	3,271	4,014	5,141	4,081	5,255	4,947	5,699	6,794	4,127	3,568	4,216	5,625

*Cifras sujetas a rectificación

Fuente: Departamento de Cuentas Nacionales, Banco Central de la República Dominicana (BCRD)

Cuadro 6.4. REPÚBLICA DOMINICANA: Llegada de pasajeros vía aérea por motivo de viaje, según el mes, 2022*

Mes	Total	Recreación	Negocio	Conferencia/ Conversatorio	Estudio	Amigo/ Particular	Otros
Total	7,942,713	6,246,047	209,853	73,405	25,537	828,509	559,362
Enero	617,445	481,791	15,486	2,255	2,436	62,803	52,674
Febrero	607,398	492,983	16,326	3,915	1,282	55,869	37,023
Marzo	664,372	535,450	19,681	6,384	1,721	59,163	41,973
Abril	690,161	559,256	17,733	4,277	1,606	64,656	42,633
Mayo	622,999	487,751	19,257	8,230	2,223	62,523	43,015
Junio	699,523	553,979	16,874	5,667	1,770	77,718	43,515
Julio	800,942	642,235	16,177	4,750	1,942	87,912	47,926
Agosto	707,236	557,333	17,275	5,397	2,561	73,564	51,106
Septiembre	502,838	373,063	16,500	9,329	5,050	52,119	46,777
Octubre	559,931	430,823	19,644	9,278	1,771	53,755	44,660
Noviembre	642,172	504,943	20,877	10,694	1,584	58,108	45,966
Diciembre	827,696	626,440	14,023	3,229	1,591	120,319	62,094

*Cifras sujetas a rectificación

Fuente: Registros administrativos, Sector Turismo, Departamento de Cuentas Nacionales, Banco Central de la República Dominicana (BCRD)

Cuadro 6.5. REPÚBLICA DOMINICANA: Ingresos fiscales de la actividad turística, por mes, 2022*
(en millones de RD\$)

Ingresos fiscales/ mes	Total de ingresos	Total impuestos	Impuesto a la salida de pasajeros al exterior, vía aerea	Impuesto a la salida de pasajeros al exterior, vía terrestre	Total tasas	Tarjetas de turismo
Total	13,031.0	8,680.9	8,427.8	253.1	4,350.1	4,350.1
Enero	1,100.4	782.3	757.5	24.8	318.1	318.1
Febrero	1,134.9	747.2	724.9	22.2	387.7	387.7
Marzo	1,101.0	709.2	684.6	24.6	391.8	391.8
Abril	1,234.4	777.7	753.7	24.0	456.7	456.7
Mayo	1,123.2	741.1	721.1	19.9	382.1	382.1
Junio	1,079.9	714.9	694.5	20.4	365.0	365.0
Julio	1,089.7	741.5	719.8	21.7	348.2	348.2
Agosto	1,159.1	818.7	794.2	24.5	340.4	340.4
Septiembre	1,090.0	747.4	732.7	14.8	342.5	342.5
Octubre	858.1	553.8	537.8	16.0	304.3	304.3
Noviembre	1,005.8	663.4	646.2	17.2	342.4	342.4
Diciembre	1,054.6	683.7	660.7	23.0	370.8	370.8

*Cifras sujetas a rectificación

Fuente: Registros administrativos, Sector Turismo, Departamento de Cuentas Nacionales, Banco Central de la República Dominicana (BCRD)



**Cuadro 6.6.** REPÚBLICA DOMINICANA: Salida de extranjeros no residentes vía aérea, por mes, según la nacionalidad, 2022*

Región/Nacionalidad	Total	Enero	Febrero	Marzo	Abril	Mayo	Junio	Julio	Agosto	Septiembre	Octubre	Noviembre	Diciembre
Total	5,649,121	480,517	440,887	531,621	510,091	445,749	461,640	548,810	551,750	363,535	377,029	451,537	485,955
América del Norte	2,394,399	170,393	166,233	246,972	245,536	191,632	205,863	245,753	231,364	129,933	139,867	194,726	226,127
Canadá	505,398	30,171	31,967	65,365	71,104	35,970	24,179	32,338	33,554	18,229	28,087	57,882	76,552
Estados Unidos	1,812,983	135,913	129,637	176,534	168,124	148,658	175,350	205,714	190,466	105,071	105,325	129,272	142,919
México	76,018	4,309	4,629	5,073	6,308	7,004	6,334	7,701	7,344	6,633	6,455	7,572	6,656
América Central y el Caribe	570,121	34,139	28,628	38,182	36,335	44,818	66,806	81,018	72,619	44,438	44,289	44,081	34,768
Aruba	2,296	189	131	111	188	125	114	275	439	123	309	194	98
Cayos y Turcas, Islas	1,757	109	134	81	172	102	117	124	254	202	195	149	118
Costa Rica	12,252	872	713	899	958	934	861	1,199	782	949	1,254	1,492	1,339
Cuba	119,748	5,355	3,728	5,854	4,936	8,173	19,337	25,786	20,206	9,922	7,272	5,579	3,600
Curazao	5,612	526	268	352	396	465	484	738	714	286	684	349	350
El Salvador	16,180	801	744	1,290	1,040	1,217	1,328	1,557	1,726	1,281	1,714	1,826	1,656
Guadalupe	5,955	440	161	277	339	338	181	909	2,231	351	282	259	187
Guatemala	18,453	1,235	885	1,290	1,463	1,500	1,470	1,502	1,463	1,324	1,781	2,190	2,350
Haití	119,632	8,454	8,122	10,462	9,695	9,879	10,043	12,335	13,314	9,762	8,872	9,763	8,981
Honduras	11,898	607	619	878	981	991	939	1,316	1,340	1,023	1,373	1,136	695
Jamaica	19,020	764	958	1,434	1,336	1,797	1,509	1,926	2,207	1,773	1,778	1,771	1,767
Martinica	4,578	269	135	231	300	291	209	716	1,430	241	198	403	155
Panamá	19,754	1,520	1,401	2,175	1,379	1,425	1,584	1,538	1,365	1,707	1,351	2,543	1,766
Puerto Rico	175,880	10,620	8,563	10,148	10,223	14,851	25,413	27,580	19,312	12,002	13,895	13,704	9,569
San Martín	2,353	260	104	112	126	149	131	208	533	261	216	139	114
Trinidad y Tobago	9,854	338	447	759	837	633	854	855	2,048	971	777	738	597
Virgenes Americanas, Islas	3,515	334	160	333	291	284	344	407	540	228	233	215	146
Otros	21,384	1,446	1,355	1,496	1,675	1,664	1,888	2,047	2,715	2,032	2,105	1,631	1,330
América del Sur	999,241	73,541	62,484	70,080	73,131	90,860	85,230	96,568	95,893	88,734	94,174	87,555	80,991
Argentina	187,428	10,371	14,028	14,073	13,921	18,288	18,046	18,353	16,995	16,162	16,179	17,196	13,816
Bolivia	14,145	1,503	683	1,068	755	1,314	1,155	1,450	909	1,216	1,291	1,282	1,519
Brasil	84,885	7,610	3,476	5,683	6,282	7,125	6,105	7,127	8,056	8,154	8,076	8,714	8,477
Chile	118,521	7,431	11,135	7,800	7,263	10,671	10,941	14,395	10,592	10,041	9,729	10,270	8,253
Colombia	297,646	21,724	12,901	17,832	21,393	25,393	26,593	28,903	28,315	28,460	33,257	26,551	26,324
Ecuador	53,541	2,585	3,008	5,148	4,601	5,484	3,096	4,803	7,275	5,164	3,923	4,884	3,570
Perú	89,067	5,607	6,568	7,035	6,207	9,324	5,969	7,054	9,427	7,138	10,188	7,897	6,653
Uruguay	25,951	1,450	1,371	1,334	2,347	2,710	2,450	2,738	2,826	2,305	2,336	2,346	1,738
Venezuela	104,942	13,258	7,515	8,500	8,458	8,281	9,069	9,447	9,139	8,102	7,296	6,711	9,166
Otros	23,115	2,002	1,799	1,607	1,904	2,270	1,806	2,298	2,359	1,992	1,899	1,704	1,475
Asia	210,660	14,161	14,668	21,097	19,856	17,509	16,651	16,971	17,714	13,329	13,025	19,260	26,419
China	20,571	683	847	1,711	1,613	1,314	1,591	1,487	1,557	1,342	1,158	2,514	4,754
Corea del Sur	10,313	564	716	816	1,012	854	818	893	932	539	493	1,084	1,592
India	46,781	1,496	2,251	4,197	5,293	4,302	3,787	3,653	3,661	2,732	2,565	5,213	7,631

Cuadro 6.6. REPÚBLICA DOMINICANA: Salida de extranjeros no residentes vía aérea, por mes, según la nacionalidad, 2022*, continuación...

Región/Nacionalidad	Total	Enero	Febrero	Marzo	Abril	Mayo	Junio	Julio	Agosto	Septiembre	Octubre	Noviembre	Diciembre
Israel	9,986	901	915	824	1,097	704	564	659	813	700	1,143	547	1,119
Japón	2,590	204	148	211	235	250	158	222	257	136	137	271	361
Taiwán	1,816	79	107	185	153	144	132	114	167	181	156	204	194
Otros	118,603	10,234	9,684	13,153	10,453	9,941	9,601	9,943	10,327	7,699	7,373	9,427	10,768
Europa	1,412,589	183,983	164,716	149,055	130,452	95,262	82,059	102,169	127,133	82,224	82,032	101,586	111,918
Alemania	164,313	16,289	13,891	18,616	17,899	11,759	11,380	9,902	11,529	11,377	13,844	14,890	12,937
Austria	12,314	1,734	1,520	1,506	1,244	979	600	917	862	539	540	898	975
Bélgica	28,547	3,323	2,281	3,088	3,668	1,435	1,536	3,583	2,600	1,499	1,060	2,672	1,802
Bulgaria	10,174	1,585	1,397	1,501	1,576	625	395	376	277	191	345	957	949
Dinamarca	3,239	71	567	329	309	186	112	446	111	97	238	237	536
Escocia	0	0	0	0	0	0	0	0	0	0	0	0	0
España	176,693	14,545	8,642	10,863	13,712	9,414	11,033	22,521	31,456	17,425	12,044	12,054	12,984
Finlandia	1,490	192	69	177	112	82	73	107	76	72	133	141	256
Francia	210,674	21,377	29,647	27,569	24,021	17,247	8,094	11,227	20,409	6,907	9,847	15,663	18,666
Grecia	2,836	228	261	363	370	244	183	253	216	111	139	257	211
Holanda	25,353	2,075	1,264	2,150	1,524	2,928	2,256	2,212	3,626	2,004	2,062	1,653	1,599
Hungría	11,734	1,833	2,129	2,013	915	586	586	471	259	425	552	997	968
Inglaterra	180,128	10,136	11,068	13,461	17,663	15,141	16,652	17,111	18,964	16,100	15,171	14,092	14,569
Irlanda	5,652	384	376	564	535	427	472	710	443	413	337	598	393
Italia	85,055	10,393	6,333	8,327	8,308	5,838	5,559	6,509	10,380	5,205	4,208	6,467	7,528
Luxemburgo	1,565	129	185	147	371	143	54	57	154	118	47	86	74
Noruega	2,310	215	210	227	230	106	121	399	210	50	132	149	261
Polonia	86,412	11,911	11,367	11,621	7,788	4,800	3,686	5,210	2,973	3,604	3,778	8,659	11,015
Portugal	58,309	3,109	2,386	3,389	6,131	5,752	6,014	5,894	9,675	6,634	4,756	2,658	1,911
República Checa	26,783	2,978	3,700	5,013	2,618	1,131	829	2,158	1,714	709	1,247	2,162	2,524
Rumanía	27,712	3,732	2,837	3,400	3,521	2,938	1,462	1,382	1,211	1,429	1,707	2,337	2,656
Rusia	133,962	51,311	43,975	17,986	3,198	2,619	2,131	1,712	1,568	1,479	1,668	2,505	3,810
Suecia	3,722	583	288	341	305	131	168	205	145	84	90	420	962
Suiza	33,746	4,350	3,621	3,260	4,814	2,005	1,465	2,680	3,088	1,243	2,818	2,185	2,217
Ucrania	54,564	14,190	10,384	5,229	2,852	3,423	2,397	1,897	1,787	1,725	1,883	3,459	5,338
Otros	65,302	7,310	6,318	7,915	6,768	6,223	4,801	4,230	3,400	2,784	3,386	5,390	6,777
Resto del mundo	62,111	4,300	4,158	6,235	4,781	5,668	5,031	6,331	7,027	4,877	3,642	4,329	5,732
Australia	2,651	212	227	311	243	241	203	204	204	155	184	213	254
Otros	59,460	4,088	3,931	5,924	4,538	5,427	4,828	6,127	6,823	4,722	3,458	4,116	5,478

*Cifras sujetas a rectificación

Fuente: Registros administrativos, Sector Turismo, Departamento de Cuentas Nacionales, Banco Central de la República Dominicana (BCRD)



Cuadro 6.7. REPÚBLICA DOMINICANA: Salida de pasajeros vía aérea, dominicanos y extranjeros, residentes y no residentes, según el mes, 2022*

Mes	Total residentes / no residentes	Total residentes	Dominicanos residentes	Extranjeros residentes	Total no residentes	Dominicanos no residentes	Extranjeros no residentes
Total	8,024,002	944,151	790,703	153,448	7,079,851	1,430,730	5,649,121
Enero	717,198	54,033	43,141	10,892	663,165	182,648	480,517
Febrero	606,181	52,032	43,023	9,009	554,149	113,262	440,887
Marzo	718,673	67,530	56,806	10,724	651,143	119,522	531,621
Abril	704,647	84,409	71,423	12,986	620,238	110,147	510,091
Mayo	637,468	76,415	64,246	12,169	561,053	115,304	445,749
Junio	654,047	79,180	65,581	13,599	574,867	113,227	461,640
Julio	755,228	83,772	70,013	13,759	671,456	122,646	548,810
Agosto	788,947	85,168	71,057	14,111	703,779	152,029	551,750
Septiembre	564,318	75,624	63,086	12,538	488,694	125,159	363,535
Octubre	564,400	81,812	69,515	12,297	482,588	105,559	377,029
Noviembre	629,570	84,264	72,331	11,933	545,306	93,769	451,537
Diciembre	683,325	119,912	100,481	19,431	563,413	77,458	485,955

*Cifras sujetas a rectificación

Fuentes: Registros administrativos, Sector Turismo, Departamento de Cuentas Nacionales, Banco Central de la República Dominicana (BCRD)

Cuadro 6.8. REPÚBLICA DOMINICANA: Tasa promedio de ocupación en establecimiento de alojamiento turísticos por zona, según mes, 2022*

Mes	Total	Santo Domingo	Boca Chica Juan Dolio	Romana Bayahíbe	Punta Cana Bávaro	Puerto Plata*	Sosúa Cabarete	Samaná	Santiago
Promedio	71.4	59.2	55.7	79.6	77.3	53.7	50.5	63.8	56.3
Enero	70.5	56.0	72.4	87.5	75.9	48.5	63.0	51.6	45.3
Febrero	76.6	62.7	69.2	87.9	81.2	52.4	69.8	61.4	58.1
Marzo	71.7	65.8	54.6	74.9	75.5	59.1	63.0	61.1	63.1
Abril	73.5	58.2	56.3	83.8	79.6	58.2	53.3	63.2	57.3
Mayo	67.6	62.9	60.5	78.8	74.8	38.5	35.3	63.8	57.4
Junio	70.2	54.8	41.5	81.7	78.0	48.6	40.8	64.4	62.1
Julio	77.4	58.9	55.1	79.4	84.7	64.5	45.9	66.8	61.5
Agosto	76.4	60.1	48.8	84.8	82.3	62.0	46.5	70.6	59.7
Septiembre	60.3	53.2	55.8	68.8	65.1	42.1	39.0	52.7	50.0
Octubre	66.1	59.9	63.8	73.0	70.5	44.5	45.2	73.8	49.0
Noviembre	74.0	65.6	46.0	77.9	79.1	59.9	54.3	82.1	59.0
Diciembre	73.8	52.6	44.7	77.1	81.4	66.3	49.8	53.6	53.0

*Cifras sujetas a rectificación

*Puerto Plata incluye Playa Dorada, Costa Dorada y Cofresi

Fuente: Departamento de Cuentas Nacionales, Banco Central de la República Dominicana (BCRD)

Cuadro 6.9. REPÚBLICA DOMINICANA: Llegada de pasajeros vía marítima por mes, según puertos, 2022*

Puertos	Total	Enero	Febrero	Marzo	Abril	Mayo	Junio	Julio	Agosto	Septiembre	Octubre	Noviembre	Diciembre
Total	1,325,442	106,589	97,808	133,318	87,355	59,147	78,279	107,453	94,854	51,605	89,078	196,268	223,688
Santo Domingo	65,750	4,050	2,972	4,087	4,669	4,882	5,579	9,067	5,136	3,112	3,166	6,590	12,440
Don Diego (Ferry)	53,637	1,801	1,869	2,266	4,669	4,882	5,579	9,067	5,136	3,112	3,166	3,768	8,322
Sans Souci	12,113	2,249	1,103	1,821	0	0	0	0	0	0	0	2,822	4,118
Puerto Plata	1,026,344	75,326	63,717	98,047	70,052	50,219	60,485	83,248	77,557	44,474	75,322	155,398	172,499
Amber Cove	718,719	34,709	43,476	69,802	47,932	38,232	48,122	68,600	61,781	28,446	49,318	102,672	125,629
Taino Bay	307,625	40,617	20,241	28,245	22,120	11,987	12,363	14,648	15,776	16,028	26,004	52,726	46,870
La Romana	195,874	19,800	20,113	21,904	11,275	4,046	12,215	15,138	12,161	4,019	10,590	31,380	33,233
Isla Catalina	12,781	1,742	6,337	3,598	0	0	0	0	0	0	0	93	1,011
Samaná	24,466	5,671	4,669	5,455	1,359	0	0	0	0	0	0	2,807	4,505
CAP CANA	55	0	0	55	0	0	0	0	0	0	0	0	0
Isla Saona	172	0	0	172	0	0	0	0	0	0	0	0	0

*Cifras sujetas a rectificación

¹El total de Santo Domingo incluye al puerto de Don Diego y Sans Souci

²No incluye el Fondeadero de Isla Catalina

Fuente: Registros administrativos, Unidad de estadísticas, Dirección de Planificación y Desarrollo, Autoridad Portuaria Dominicana (APORDOM) y Registros administrativos, Sector Turismo, Departamento de Cuentas Nacionales, Banco Central de la República Dominicana (BCRD)



Cuadro 6.10. REPÚBLICA DOMINICANA: Movimiento Internacional de pasajeros de entrada y salida, por aeropuertos internacionales, según el mes, 2022*

Mes	Aeropuertos internacionales									
	Total	Internacional Las Américas, Santo Domingo	Internacional Gregorio Luperón, Puerto Plata	Internacional Punta Cana, La Altagracia	Internacional de La Romana	Internacional Cibao, Santiago	Internacional Dr. Joaquín Balaguer, La Isabela, Santo Domingo	Internacional Profesor Juan Bosch, El Catey, Samaná	Internacional María Montez, Barahona	Base Aérea San Isidro
Total	15,954,638	4,674,305	644,945	8,356,721	244,967	1,866,637	103,872	63,092	78	21
Enero	1,334,245	378,524	59,199	644,131	84,224	154,262	8,065	5,828	12	0
Febrero	1,212,908	314,482	56,314	622,799	69,220	136,554	8,003	5,527	9	0
Marzo	1,382,125	356,583	72,214	770,251	12,750	155,223	8,662	6,420	1	21
Abril	1,394,036	378,830	64,546	763,811	14,513	159,239	8,338	4,748	11	0
Mayo	1,257,041	370,606	25,469	683,756	6,697	158,510	9,516	2,487	0	0
Junio	1,352,969	397,350	47,921	716,445	6,281	172,913	8,513	3,543	3	0
Julio	1,555,337	449,622	61,220	830,724	9,956	187,614	9,498	6,703	0	0
Agosto	1,495,460	458,009	57,585	766,464	6,475	191,233	10,161	5,521	12	0
Septiembre	1,066,507	360,436	36,526	518,560	4,637	135,382	7,680	3,283	3	0
Octubre	1,123,721	370,419	38,392	570,899	4,806	127,496	8,873	2,811	25	0
Noviembre	1,270,739	385,893	54,931	676,693	9,097	129,802	7,825	6,496	2	0
Diciembre	1,509,550	453,551	70,628	792,188	16,311	158,409	8,738	9,725	0	0

*Cifras sujetas a rectificación

Nota: Excluye pasajeros menores de 2 años de edad

Fuentes: Departamento de Estadísticas, Dirección General de Migración (DGM)

Cuadro 6.10.1 REPÚBLICA DOMINICANA: Entrada Internacional de pasajeros, por aeropuertos internacionales, según el mes, 2022*

Mes	Aeropuertos internacionales									
	Total	Internacional Las Américas, Santo Domingo	Internacional Gregorio Luperón, Puerto Plata	Internacional Punta Cana, La Altagracia	Internacional de La Romana	Internacional Cibao, Santiago	Internacional Dr. Joaquín Balaguer, La Isabela, Santo Domingo	Internacional Profesor Juan Bosch, El Catey, Samaná	Internacional María Montez, Barahona	Base Aérea San Isidro
Total	7,939,563	2,299,908	320,813	4,192,382	121,039	920,230	53,035	32,109	47	0
Enero	617,310	172,112	25,463	302,938	41,424	69,083	3,633	2,653	4	0
Febrero	607,308	151,486	28,794	320,357	33,810	65,662	4,234	2,956	9	0
Marzo	664,259	166,933	34,050	380,964	5,575	69,682	4,138	2,916	1	0
Abril	690,052	188,789	29,511	379,468	6,981	78,929	4,302	2,066	6	0
Mayo	621,046	180,181	12,385	341,062	3,018	78,266	4,855	1,279	0	0
Junio	699,430	204,368	25,482	367,456	3,127	92,875	4,318	1,801	3	0
Julio	800,820	233,430	32,174	424,401	5,048	97,077	5,146	3,544	0	0
Agosto	707,147	214,062	26,924	366,637	3,051	88,910	4,943	2,610	10	0
Septiembre	502,746	167,812	16,640	251,081	2,089	59,619	3,987	1,518	0	0
Octubre	559,861	179,570	19,373	291,302	2,507	60,892	4,714	1,490	13	0
Noviembre	642,070	190,282	29,466	345,556	4,789	64,421	3,824	3,731	1	0
Diciembre	827,514	250,883	40,551	421,160	9,620	94,814	4,941	5,545	0	0

*Cifras sujetas a rectificación

Fuentes: Departamento de Estadísticas, Dirección General de Migración (DGM)



Cuadro 6.10.2 REPÚBLICA DOMINICANA: Salida Internacional de pasajeros por aeropuertos internacionales, según el mes, 2022*

Mes	Total	Aeropuertos internacionales								
		Internacional Las Américas, Santo Domingo	Internacional Gregorio Luperón, Puerto Plata	Internacional Punta Cana, La Altagracia	Internacional de La Romana	Internacional Cibao, Santiago	Internacional Dr. Joaquín Balaguer, La Isabela, Santo Domingo	Internacional Profesor Juan Bosch, El Catey, Samaná	Internacional Maria Montez, Barahona	Base Aérea San Isidro
Total	8,015,075	2,374,397	324,132	4,164,339	123,928	946,407	50,837	30,983	31	21
Enero	716,935	206,412	33,736	341,193	42,800	85,179	4,432	3,175	8	0
Febrero	605,600	162,996	27,520	302,442	35,410	70,892	3,769	2,571	0	0
Marzo	717,866	189,650	38,164	389,287	7,175	85,541	4,524	3,504	0	21
Abril	703,984	190,041	35,035	384,343	7,532	80,310	4,036	2,682	5	0
Mayo	635,995	190,425	13,084	342,694	3,679	80,244	4,661	1,208	0	0
Junio	653,539	192,982	22,439	348,989	3,154	80,038	4,195	1,742	0	0
Julio	754,517	216,192	29,046	406,323	4,908	90,537	4,352	3,159	0	0
Agosto	788,313	243,947	30,661	399,827	3,424	102,323	5,218	2,911	2	0
Septiembre	563,761	192,624	19,886	267,479	2,548	75,763	3,693	1,765	3	0
Octubre	563,860	190,849	19,019	279,597	2,299	66,604	4,159	1,321	12	0
Noviembre	628,669	195,611	25,465	331,137	4,308	65,381	4,001	2,765	1	0
Diciembre	682,036	202,668	30,077	371,028	6,691	63,595	3,797	4,180	0	0

*Cifras sujetas a rectificación

Fuentes: Departamento de Estadísticas, Dirección General de Migración (DGM)





7

TRANSPORTE

7. TRANSPORTE

Comprende las actividades de transporte de pasajeros, de carga regular o irregular, por los siguientes medios, ferrocarril, por carretera; marítima, y aérea. Además, se incluye transporte de carga por tuberías, actividades conexas como los servicios en las terminales y los estacionamientos de manipulación y almacenamiento de la carga. Se incluyen también las actividades postales y de mensajería.

Acorde a los datos registrados para este anuario, los principales resultados del sector durante el año 2022 indican lo siguiente:

- La carga internacional marítima total fue de 28,802,102 toneladas, de las cuales el 80.1% correspondió a toneladas desembarcadas y las embarcadas representaron el 19.9%. El puerto Haina Oriental movilizó el 21.6% de las cargas del año 2022.
- El total de buques recibidos en el país fue de 5,359, de los cuales el 54.8% fueron cargueros, el 14.5% tanqueros y los cruceros el 10.6% (teniendo este último un crecimiento del 229.1% respecto al 2021).
- El total de contenedores TEUS fue de 2,058,180, de los cuales el 33.1% fue de contenedores para la importación y el 30.5% para la exportación.
- El total de vuelos internacionales durante el año fue de 118,802, siendo diciembre el mes en que se registran más vuelos con 11,882.
- Del total de los vuelos internacionales el 84.9% correspondieron a vuelos regulares y el 15.1% a vuelos chárter (el aeropuerto de Punta Cana donde se registró la mayor cantidad de estos vuelos).
- El total de vehículos registrados en el país fue de 281,635 unidades, disminuyendo en 5.2% respecto al 2021. En tanto que el 65.9% del total fueron motocicletas, el 10.1% automóviles y el 14.7% de jeeps.
- La Oficina Metropolitana de Servicios de Autobuses (OMSA) recaudó un total de RD\$351.8 millones de pesos. El movimiento promedio fue de 64,258 pasajeros diarios y un total 23,454,029 pasajeros fueron movilizados durante los 365 días de operaciones.
- El metro de Santo Domingo y teleférico tuvieron un total de 97,393,582 usuarios, de los cuales el 48.3% ingresó por la línea 2 del metro y el 47.8% de usuarios por la línea 1, con un total de viajeros-kilómetros transportados de 706,072,509.
- El metro de Santo Domingo tuvo una eficiencia energética de 0.6 KWH/usuario y el teleférico de Santo Domingo tuvo una eficiencia energética de 0.8 KWH/usuario total, mostrando una tendencia a la baja en el consumo energético por usuario.
- Los datos registrados del movimiento internacional de pasajeros vía terrestre por los puestos fronterizos registran una entrada total de 333,238 pasajeros y una salida de 251,408 pasajeros, de los cuales se identifica a Dajabón, como el principal puerto fronterizo, con un 41.2% del movimiento total de pasajeros.

1

¹TEUS representa una unidad de medida de capacidad inexacta del transporte marítimo



7.1 Sector Transporte

TRANSPORTE

Transporte Marítimo



Cantidad y participación relativa de los principales tipos de buques para comercio exterior y transporte de pasajeros

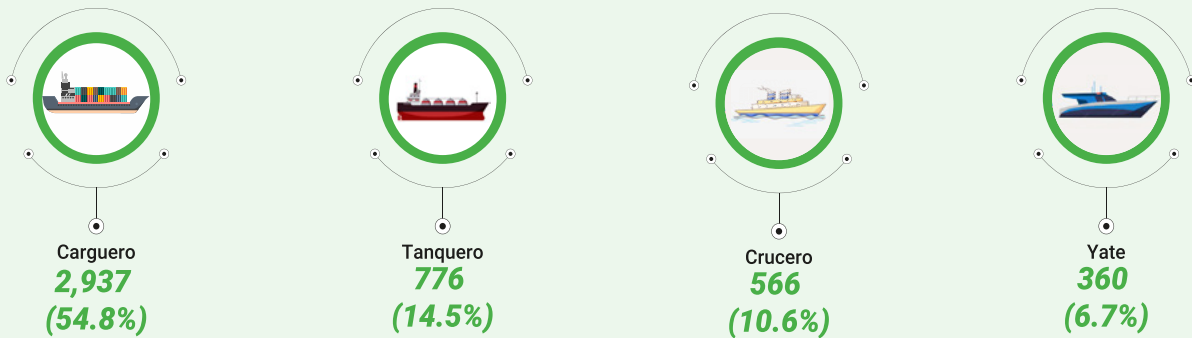

Transporte Aéreo

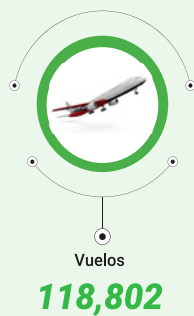

Transporte Terrestre



7.2 Cuadros y mapas del sector Transporte

Cuadro 7.1. REPÚBLICA DOMINICANA: Carga internacional vía marítima, embarcada y desembarcada por mes, según puerto, 2022*
(Toneladas métricas)

Mes	Enero	Febrero	Marzo	Abril	Mayo	Junio	Julio	Agosto	Septiembre	Octubre	Noviembre	Diciembre
Total	28,802,102	2,456,044	2,398,741	2,491,458	2,375,932	2,452,602	2,657,721	2,516,899	2,353,508	2,522,155	2,174,556	2,238,995
Embarcada	5,730,047	353,707.0	418,305.0	785,710.0	544,915.0	447,456.0	676,745.0	453,559.0	387,686.0	521,128.0	315,647.0	391,823.0
Desembarcada	23,072,055	2,102,337.0	1,980,436.0	1,705,748.0	1,831,017.2	2,005,145.5	1,980,976.0	2,063,340.0	1,965,822.0	2,001,027.0	1,858,909.0	1,847,172.0
Amber Cove, Puerto Plata												
Embarcada	0.0	0.0	0.0	0.0	0.0	0.0	0.0	0.0	0.0	0.0	0.0	0.0
Desembarcada	0.0	0.0	0.0	0.0	0.0	0.0	0.0	0.0	0.0	0.0	0.0	0.0
Arroyo Barril, Samaná												
Embarcada	0.0	0.0	0.0	0.0	0.0	0.0	0.0	0.0	0.0	0.0	0.0	0.0
Desembarcada	656.0	0.0	445.0	0.0	0.0	211.0	0.0	0.0	0.0	0.0	0.0	0.0
Azuá												
Embarcada	16,289.0	0.0	16,289.0	0.0	0.0	0.0	0.0	0.0	0.0	0.0	0.0	0.0
Desembarcada	305,027.0	0.0	41,803.0	41,877.0	41,565.0	11,229.0	47,428.0	0.0	46,722.0	16,230.0	2,834.0	55,339.0
Barahona												
Embarcada	273,931.0	12,734.0	11,894.0	37,193.0	19,909.0	12,631.0	18,121.0	36,036.0	17,933.0	31,935.0	5,126.0	15,850.0
Desembarcada	44,313.0	0.0	5,113.0	0.0	21,500.0	0.0	17,700.0	0.0	0.0	0.0	0.0	0.0
Boca chica, Santo Domingo												
Embarcada	228,453.0	4,744.0	4,825.0	64,926.0	4,899.0	9,559.0	80,810.0	0.0	25,368.0	23,731.0	6,591.0	3,000.0
Desembarcada	1,484,105.0	93,902.0	194,176.0	0.0	124,875.0	133,831.0	131,545.0	223,860.0	131,264.0	136,416.0	81,448.0	128,532.0
Calderas, Peravia												
Embarcada	0.0	0.0	0.0	0.0	0.0	0.0	0.0	0.0	0.0	0.0	0.0	0.0
Desembarcada	0.0	0.0	0.0	0.0	0.0	0.0	0.0	0.0	0.0	0.0	0.0	0.0
Cap Cana, La Altagracia												
Embarcada	0.0	0.0	0.0	0.0	0.0	0.0	0.0	0.0	0.0	0.0	0.0	0.0
Desembarcada	0.0	0.0	0.0	0.0	0.0	0.0	0.0	0.0	0.0	0.0	0.0	0.0
Multimodal Caucedo, santo Domingo												
Embarcada	1,262,100.0	101,634.0	102,890.0	151,188.0	117,461.0	135,529.0	100,935.0	98,592.0	104,643.0	37,863.0	85,684.0	107,595.0
Desembarcada	4,045,387.0	374,855.0	288,089.0	401,226.0	364,049.0	411,758.0	313,746.0	320,017.0	305,646.0	343,482.0	288,624.0	310,415.0
Haina Occidental, San Cristóbal												
Embarcada	437,603.0	14,253.0	11,800.0	89,414.0	56,776.0	40,494.0	108,647.0	19,692.0	0.0	61,960.0	18,729.0	15,838.0
Desembarcada	4,986,664.9	469,086.0	338,743.0	417,811.0	292,871.0	385,435.9	338,511.0	496,833.0	398,637.0	455,786.0	466,661.0	443,142.0
Haina Oriental, Santo Domingo												
Embarcada	1,011,644.0	76,440.0	101,065.0	67,564.0	106,088.0	80,682.0	75,763.0	85,935.0	88,544.0	114,070.0	75,632.0	67,248.0
Desembarcada	5,209,416.0	431,113.0	385,855.0	371,088.0	450,252.0	449,184.0	426,041.0	514,040.0	545,725.0	464,569.0	415,268.0	370,118.0
Isla Catalina, La Romana												



**Cuadro 7.1.**

REPÚBLICA DOMINICANA: Carga internacional vía marítima, embarcada y desembarcada por mes, según puerto, 2022*, continuación...
(Toneladas métricas) continuación...

Mes	Total	Enero	Febrero	Marzo	Abril	Mayo	Junio	Julio	Agosto	Septiembre	Octubre	Noviembre	Diciembre
Embarcada	0.0	0.0	0.0	0.0	0.0	0.0	0.0	0.0	0.0	0.0	0.0	0.0	0.0
Desembarcada	0.0	0.0	0.0	0.0	0.0	0.0	0.0	0.0	0.0	0.0	0.0	0.0	0.0
Isla Saona, La Altigracia													
Embarcada	0.0	0.0	0.0	0.0	0.0	0.0	0.0	0.0	0.0	0.0	0.0	0.0	0.0
Desembarcada	0.0	0.0	0.0	0.0	0.0	0.0	0.0	0.0	0.0	0.0	0.0	0.0	0.0
La Cana, San Pedro de Macorís													
Embarcada	1,016,782.0	76,765.0	56,494.0	80,883.0	129,961.0	125,890.0	76,177.0	120,229.0	45,775.0	44,669.0	83,534.0	62,105.0	114,300.0
Desembarcada	1,967,552.0	273,447.0	129,520.0	198,141.0	103,106.0	219,023.0	169,062.0	191,198.0	175,327.0	116,532.0	165,740.0	94,562.0	131,894.0
La Romana													
Embarcada	227,990.0	0.0	47,432.0	27,130.0	48,361.0	12,963.0	16,229.0	0.0	55,222.0	1,250.0	19,403.0	0.0	0.0
Desembarcada	155,658.0	23,549.0	86,214.0	0.0	2,300.0	6,971.0	14,610.0	1,900.0	10,230.0	7,534.0	0.0	0.0	2,350.0
Luperón, Puerto Plata													
Embarcada	0.0	0.0	0.0	0.0	0.0	0.0	0.0	0.0	0.0	0.0	0.0	0.0	0.0
Desembarcada	0.0	0.0	0.0	0.0	0.0	0.0	0.0	0.0	0.0	0.0	0.0	0.0	0.0
Manzanillo, Monte Cristi													
Embarcada	195,394.0	17,891.0	13,494.0	10,070.0	17,204.0	10,064.0	16,875.0	15,893.0	8,074.0	49,551.0	10,667.0	17,334.0	8,277.0
Desembarcada	556,068.0	70,802.0	357.0	39,095.0	38,796.0	27,405.0	114,204.0	38,864.0	38,913.0	67,826.0	38,874.0	39,156.0	41,776.0
Pedernales													
Embarcada	62,984.0	0.0	0.0	7,687.0	7,687.0	18,330.0	7,687.0	0.0	21,593.0	0.0	0.0	0.0	0.0
Desembarcada	0.0	0.0	0.0	0.0	0.0	0.0	0.0	0.0	0.0	0.0	0.0	0.0	0.0
Plaza Marina, Santo Domingo													
Embarcada	10,000.0	0.0	0.0	0.0	0.0	0.0	0.0	10,000.0	0.0	0.0	0.0	0.0	0.0
Desembarcada	189,909.0	22,659.0	5,248.0	34,732.0	7,690.0	17,799.0	26,523.0	10,000.0	41,896.0	727.0	20,783.0	0.0	1,852.0
Puerto Plata													
Embarcada	323,915.0	15,527.0	26,166.0	23,647.0	48,409.0	23,579.0	26,538.0	35,554.0	42,531.0	17,312.0	30,107.0	16,038.0	18,507.0
Desembarcada	922,264.0	65,738.0	92,738.0	101,921.0	35,373.0	101,270.0	50,482.0	34,394.0	112,952.0	67,963.0	49,050.0	91,780.0	118,603.0
Punta Catalina, Peravia													
Embarcada	177,866.0	0.0	0.0	0.0	58,119.0	0.0	0.0	58,444.0	0.0	0.0	61,303.0	0.0	0.0
Desembarcada	1,533,869.0	128,706.0	125,395.0	65,552.0	124,008.0	56,515.0	65,961.0	248,220.0	59,140.0	183,118.0	170,774.0	244,827.0	61,653.0
San Pedro De Macorís													
Embarcada	163,731.0	19,400.0	5,200.0	5,200.0	37,284.0	10,077.0	0.0	27,231.0	16,159.0	12,568.0	15,394.0	0.0	15,218.0
Desembarcada	651,754.9	66,230.0	83,448.0	57,967.0	34,614.0	31,237.2	29,037.7	53,312.0	15,002.0	43,994.0	61,433.0	80,562.0	94,918.0
Santa Bárbara, Samaná													
Embarcada	24.0	0.0	12.0	0.0	10.0	0.0	0.0	2.0	0.0	0.0	0.0	0.0	0.0
Desembarcada	1,594.0	0.0	1.0	3.0	1.0	0.0	0.0	2.0	0.0	0.0	1,584.0	0.0	3.0

Cuadro 7.1. REPÚBLICA DOMINICANA: Carga internacional vía marítima, embarcada y desembarcada por mes, según puerto, 2022*, continuación...
(Toneladas métricas)

Mes	Total	Enero	Febrero	Marzo	Abril	Mayo	Junio	Julio	Agosto	Septiembre	Octubre	Noviembre	Diciembre
Santo Domingo													
Embarcada	321,341.0	14,319.0	23,011.0	31,214.0	28,390.0	38,879.0	25,055.0	25,116.0	23,950.0	25,848.0	31,161.0	28,408.0	25,990.0
Desembarcada	1,017,817.0	82,250.0	54,117.0	84,841.0	127,858.0	75,685.0	143,617.0	128,115.0	55,130.0	50,134.0	76,306.0	53,187.0	86,577.0
Taino Bay													
Embarcada	0.0	0.0	0.0	0.0	0.0	0.0	0.0	0.0	0.0	0.0	0.0	0.0	0.0
Desembarcada	0.0	0.0	0.0	0.0	0.0	0.0	0.0	0.0	0.0	0.0	0.0	0.0	0.0

*Cifras sujetas a rectificación.

Fuente: Registros administrativos, unidad de estadísticas, Dirección de Planificación y Desarrollo, Autoridad Portuaria Dominicana, (APORDOM).
Elaboración: Oficina Nacional de Estadística (ONE).

Cuadro 7.2. REPÚBLICA DOMINICANA: Carga internacional vía marítima, embarcada y desembarcada por tipo de carga, según mes, 2022*
(Toneladas métricas)

Mes	Total		Suelta		En contenedores		A granel sólida		A granel líquida		Total carga en tránsito	
	Embarcada	Desembarcada	Embarcada	Desembarcada	Embarcada	Desembarcada	Embarcada	Desembarcada	Embarcada	Desembarcada	Embarcada	Desembarcada
Total	5,730,047	23,072,055	744,962	2,720,456	2,467,758	5,978,913	952,548	6,199,611	1,564,779	8,173,075	3,434,721	2,832,272
Enero	353,707	2,102,337	73,552	242,999	183,723	557,816	19,667	360,944	76,765	940,588	354,745	384,107
Febrero	433,366	1,730,125	75,880	228,410	215,871	431,788	39,451	331,023	102,164	738,904	243,908	297,468
Marzo	418,305	1,980,436	69,860	218,628	212,414	488,067	38,018	456,853	98,013	816,888	339,910	360,139
Abril	785,710	1,705,748	67,949	282,953	249,251	551,853	287,406	454,656	181,104	416,286	354,005	33,716
Mayo	544,915	1,831,017	67,280	147,559	231,262	520,807	52,340	538,483	194,033	624,168	315,508	339,114
Junio	447,456	2,005,146	54,284	372,900	235,561	548,210	41,642	504,180	115,969	579,856	257,135	254,518
Julio	676,745	1,980,976	75,203	208,386	206,290	437,951	84,222	629,107	311,030	705,532	293,830	104,182
Agosto	453,559	2,063,340	70,229	278,030	200,039	538,260	119,834	552,225	63,457	694,825	213,103	279,762
Septiembre	387,686	1,965,822	33,573	185,905	200,123	470,654	63,135	709,547	90,855	599,716	326,962	219,416
Octubre	521,128	2,001,027	72,092	203,983	140,168	523,977	164,108	534,098	144,760	738,969	261,100	278,063
Noviembre	315,647	1,858,909	46,084	149,622	185,629	444,130	15,185	608,517	68,749	656,640	237,510	194,960
Diciembre	391,823	1,847,172	38,976	201,091	207,427	465,400	27,540	519,978	117,880	660,703	237,005	86,827

*Cifras sujetas a rectificación

Nota: El total general no incluye la carga en tránsito.

Fuente: Registros administrativos, unidad de estadísticas, Dirección de Planificación y Desarrollo, Autoridad Portuaria Dominicana (APORDOM).
Elaboración: Oficina Nacional de Estadística (ONE)



**Cuadro 7.3.** REPÚBLICA DOMINICANA: Buques para el comercio exterior y transporte de pasajeros por mes, según puerto, 2022*

Puerto	Enero	Febrero	Marzo	Abril	Mayo	Junio	Julio	Agosto	Septiembre	Octubre	Noviembre	Diciembre
Total	477	446	556	467	434	427	415	430	378	435	432	462
Haina Oriental, Santo Domingo	113	89	109	98	104	105	102	117	114	113	97	96
Multimodal Caucedo, santo Domingo	76	73	79	92	79	84	85	83	78	88	76	91
Santo Domingo	36	34	48	40	42	40	38	45	34	39	35	42
Haina Occidental, San Cristóbal	33	29	39	34	35	40	43	43	36	44	40	35
Puerto Plata	33	33	36	33	36	35	38	28	29	39	34	34
La Cana, San Pedro de Macorís	25	18	26	26	26	25	26	24	19	26	23	31
Amber Cove, Puerto Plata	22	21	24	15	10	12	16	15	7	14	28	34
Santa Bárbara, Samaná	34	32	46	27	13	14	2	4	3	3	13	14
Luperón, Puerto Plata	9	22	53	27	31	15	4	10	1	6	6	7
Taino Bay	23	21	23	14	8	6	6	7	7	11	25	21
La Romana	27	27	23	10	7	6	5	7	3	5	13	19
San Pedro de Macorís	8	11	8	11	12	5	13	6	11	8	9	10
Manzanillo, Monte Cristi	8	7	6	11	6	11	7	11	11	7	10	12
Boca chica, Santo Domingo	10	7	7	8	5	12	8	9	7	11	8	5
Barahona	3	8	7	7	8	3	5	6	6	8	2	4
Calderas, Peravia	4	2	1	3	3	1	7	5	4	6	7	0
Plaza Marina, Santo Domingo	4	1	6	3	2	5	2	6	1	2	0	2
Punta Catalina, Peravia	2	2	1	3	1	1	5	1	3	4	4	1
Azua	1	2	2	3	3	3	3	1	2	1	1	3
Isla Catalina, La Romana	5	5	5	0	0	0	0	0	0	0	1	0
Arroyo Barril, Samaná	0	2	2	1	1	2	0	0	2	0	0	1
Pedernales	1	0	1	1	2	1	0	2	0	0	0	0
Isla Saona, La Altagracia	0	0	3	0	0	0	0	0	0	0	0	0
Cap Cana, La Altagracia	0	0	1	0	0	1	0	0	0	0	0	0

*Cifras sujetas a rectificación.

Fuente: Registros administrativos.Unidad de estadísticas, Dirección de Planificación y Desarrollo, Autoridad Portuaria Dominicana (APORDOM).
Elaboración: Oficina Nacional de Estadística (ONE).

Cuadro 7.4. REPÚBLICA DOMINICANA: Buques para el comercio exterior y transporte de pasajeros, por mes, según el tipo de buque, 2022*

Tipo de buque	Total	Enero	Febrero	Marzo	Abril	Mayo	Junio	Julio	Agosto	Septiembre	Octubre	Noviembre	Diciembre
Total	5,359	477	446	556	467	434	427	415	430	378	435	432	462
Carguero	2,937	243	213	242	262	231	259	237	266	232	272	229	251
Tanquero	776	62	60	70	67	68	63	79	48	62	68	65	64
Cruceros	566	83	75	83	35	19	20	26	24	15	28	74	84
Yate	360	38	47	96	51	47	26	5	12	2	6	15	15
Graneleros	305	20	14	24	20	28	25	32	43	26	28	25	20
Ferry	156	11	11	13	13	14	12	14	14	14	14	12	14
Remolcador	126	10	13	13	8	12	12	12	11	12	9	6	8
Barcaza	113	10	10	13	9	12	9	10	8	12	9	5	6
Pesquero	5	0	0	0	1	1	1	0	1	0	1	0	0
Dragas	0	0	0	0	0	0	0	0	0	0	0	0	0
Otros ¹	15	0	3	2	1	2	0	0	3	3	0	1	0

* Cifras sujetas a rectificación.

¹Incluye buques escuelas, militares, lanchas y científicos.

Fuente: Registros administrativos, unidad de estadísticas, Dirección de Planificación y Desarrollo, Autoridad Portuaria Dominicana (APORDOM).
Elaboración: Oficina Nacional de Estadística (ONE).



**Cuadro 7.5.** REPÚBLICA DOMINICANA: Buques para el comercio exterior y transporte de pasajeros por mes, según país de nacionalidad o propiedad de los buques, 2022*

Pais de nacionalidad o de propiedad del buque y tipo de buque	Total	Enero	Febrero	Marzo	Abril	Mayo	Junio	Julio	Agosto	Septiembre	Octubre	Noviembre	Diciembre
Total	5,359	477	446	556	467	434	427	415	430	378	435	432	462
Afganistan	1	0	0	0	0	0	0	0	0	0	1	0	0
Carguero	1	0	0	0	0	0	0	0	0	0	1	0	0
Alemania	72	8	6	10	7	7	3	6	3	7	5	4	6
Carguero	48	4	4	4	4	2	3	5	3	7	4	3	5
Crucero	1	1	0	0	0	0	0	0	0	0	0	0	0
Yate	22	3	1	6	3	5	0	1	0	0	1	1	1
Otros	1	0	1	0	0	0	0	0	0	0	0	0	0
Antigua y Barbuda	188	18	14	16	19	19	15	16	19	12	14	17	9
Barcaza	3	0	0	1	1	1	0	0	0	0	0	0	0
Carguero	180	17	14	15	17	18	15	16	17	12	13	17	9
Granelero	3	0	0	0	0	0	0	0	2	0	1	0	0
Remolcador	1	1	0	0	0	0	0	0	0	0	0	0	0
Tanquero	1	0	0	0	1	0	0	0	0	0	0	0	0
Antillas Holandesas	16	1	0	0	3	2	0	1	2	2	1	1	3
Carguero	9	0	0	0	1	0	0	1	1	2	1	1	2
Crucero	1	0	0	0	1	0	0	0	0	0	0	0	0
Granelero	3	1	0	0	0	1	0	0	1	0	0	0	0
Tanquero	1	0	0	0	0	0	0	0	0	0	0	0	1
Yate	2	0	0	0	1	1	0	0	0	0	0	0	0
Argentina	1	0	0	0	0	0	1	0	0	0	0	0	0
Carguero	1	0	0	0	0	0	1	0	0	0	0	0	0
Aruba	3	0	0	0	1	0	0	1	0	0	0	0	1
Crucero	1	0	0	0	0	0	0	0	0	0	0	0	1
Tanquero	2	0	0	0	1	0	0	1	0	0	0	0	0
Australia	4	0	1	1	0	0	1	1	0	0	0	0	0
Tanquero	1	0	0	0	0	0	0	1	0	0	0	0	0
Yate	3	0	1	1	0	0	1	0	0	0	0	0	0
Bahamas	513	47	37	50	34	38	33	44	34	32	45	60	59
Barcaza	13	0	1	1	1	2	1	1	0	1	2	2	1
Carguero	63	10	3	5	4	6	3	4	2	8	3	6	9
Crucero	213	23	17	29	11	11	10	12	13	6	17	34	30
Ferry	154	10	11	13	13	14	12	14	14	13	14	12	14
Granelero	52	2	2	1	3	4	5	10	5	4	7	5	4
Remolcador	1	0	0	0	0	0	0	0	0	0	1	0	0
Tanquero	15	1	3	1	2	1	2	2	0	0	1	1	1
Yate	2	1	0	0	0	0	0	1	0	0	0	0	0

Cuadro 7.5. REPÚBLICA DOMINICANA: Buques para el comercio exterior y transporte de pasajeros por mes, según país de nacionalidad o propiedad de los buques, 2022*, continuación...

Pais de nacionalidad o de propiedad del buque y tipo de buque	Total	Enero	Febrero	Marzo	Abril	Mayo	Junio	Julio	Agosto	Septiembre	Octubre	Noviembre	Diciembre
Barbados	6	3	1	0	0	0	2	0	0	0	0	0	0
Carguero	2	2	0	0	0	0	0	0	0	0	0	0	0
Crucero	1	0	0	0	0	0	1	0	0	0	0	0	0
Remolcador	1	0	0	0	0	0	1	0	0	0	0	0	0
Tanquero	1	1	0	0	0	0	0	0	0	0	0	0	0
Yate	1	0	1	0	0	0	0	0	0	0	0	0	0
Bélgica	9	1	0	2	1	0	1	1	1	0	1	1	0
Carguero	9	1	0	2	1	0	1	1	1	0	1	1	0
Bermudas	14	3	2	3	1	1	1	0	1	1	0	0	1
Carguero	2	0	1	0	0	0	0	0	1	0	0	0	0
Crucero	9	3	1	2	0	1	1	0	0	0	0	0	1
Tanquero	3	0	0	1	1	0	0	0	0	1	0	0	0
Bolivia	7	0	2	0	0	1	0	0	0	0	0	1	3
Barcaza	1	0	0	0	0	0	0	0	0	0	0	0	1
Carguero	2	0	0	0	0	1	0	0	0	0	0	1	0
Remolcador	4	0	2	0	0	0	0	0	0	0	0	0	2
Brasil	6	0	0	1	1	1	0	0	0	1	1	1	0
Carguero	3	0	0	0	0	0	0	0	0	1	1	1	0
Tanquero	1	0	0	0	1	0	0	0	0	0	0	0	0
Yate	2	0	0	1	0	1	0	0	0	0	0	0	0
Bulgaria	3	0	0	0	0	0	0	0	0	0	2	1	0
Carguero	3	0	0	0	0	0	0	0	0	0	2	1	0
Camerún	2	0	0	0	0	0	0	1	0	0	1	0	0
Tanquero	2	0	0	0	0	0	0	1	0	0	1	0	0
Canadá	39	2	5	15	6	6	0	0	1	1	0	2	1
Carguero	2	0	1	0	0	0	0	0	0	1	0	0	0
Granelero	1	0	0	0	0	1	0	0	0	0	0	0	0
Remolcador	1	0	0	0	0	0	0	0	1	0	0	0	0
Yate	33	2	3	14	6	5	0	0	0	0	0	2	1
Otros	2	0	1	1	0	0	0	0	0	0	0	0	0
China	178	9	11	16	14	15	21	7	26	12	16	13	18
China	30	3	3	2	2	3	1	1	7	2	3	1	2
Carguero	24	3	3	1	2	3	1	1	4	1	2	1	2
Granelero	3	0	0	0	0	0	0	0	3	0	0	0	0
Tanquero	3	0	0	1	0	0	0	0	0	1	1	0	0
Hong Kong	147	6	8	14	12	12	20	6	19	10	13	12	15
Carguero	113	5	7	8	8	6	14	5	15	9	13	11	12
Granelero	14	1	0	2	2	2	2	0	3	1	0	0	1



**Cuadro 7.5.**

REPÚBLICA DOMINICANA: Buques para el comercio exterior y transporte de pasajeros por mes, según país de nacionalidad o propiedad de los buques, 2022*, continuación...

Pais de nacionalidad o de propiedad del buque y tipo de buque	Total	Enero	Febrero	Marzo	Abril	Mayo	Junio	Julio	Agosto	Septiembre	Octubre	Noviembre	Diciembre
Tanquero	20	0	1	4	2	4	4	1	1	0	0	1	2
Taiwán	1	0	0	0	0	0	0	0	0	0	0	0	1
Carguero	1	0	0	0	0	0	0	0	0	0	0	0	1
Chipre	133	13	11	12	11	11	10	13	9	11	11	9	12
Carguero	119	10	9	12	11	8	8	12	9	9	11	8	12
Granelero	10	3	2	0	0	1	2	0	0	1	0	1	0
Tanquero	4	0	0	0	0	2	0	1	0	1	0	0	0
Colombia	9	0	0	0	2	2	0	1	1	1	1	0	1
Carguero	6	0	0	0	2	0	0	0	1	1	1	0	1
Granelero	1	0	0	0	0	0	0	1	0	0	0	0	0
Yate	1	0	0	0	0	1	0	0	0	0	0	0	0
Otros	1	0	0	0	0	1	0	0	0	0	0	0	0
Comoras	1	0	0	0	0	1	0	0	0	0	0	0	0
Carguero	1	0	0	0	0	1	0	0	0	0	0	0	0
Corea del Sur	10	0	0	1	1	1	2	0	2	1	1	0	1
Carguero	10	0	0	1	1	1	2	0	2	1	1	0	1
Croacia	3	0	0	0	0	1	1	0	0	1	0	0	0
Tanquero	3	0	0	0	0	1	1	0	0	1	0	0	0
Cuba	8	0	1	1	0	1	0	1	3	0	0	0	1
Barcaza	1	0	0	0	0	0	0	0	1	0	0	0	0
Remolcador	1	0	0	0	0	0	0	0	1	0	0	0	0
Tanquero	6	0	1	1	0	1	0	1	1	0	0	0	1
Curazao	1	1	0	0	0	0	0	0	0	0	0	0	0
Barcaza	1	1	0	0	0	0	0	0	0	0	0	0	0
Dinamarca	22	0	3	4	0	5	0	1	2	0	3	3	1
Carguero	1	0	0	0	0	1	0	0	0	0	0	0	0
Granelero	1	0	0	0	0	0	0	0	1	0	0	0	0
Tanquero	14	0	2	1	0	3	0	1	0	0	3	3	1
Yate	6	0	1	3	0	1	0	0	1	0	0	0	0
Dominica	8	0	0	0	0	6	0	0	0	0	2	0	0
Carguero	6	0	0	0	0	5	0	0	0	0	1	0	0
Pesquero	2	0	0	0	0	1	0	0	0	0	1	0	0
España	13	0	0	0	3	1	0	1	0	2	2	1	3
Barcaza	1	0	0	0	0	0	0	0	0	1	0	0	0
Carguero	7	0	0	0	0	1	0	0	0	0	2	1	3
Granelero	1	0	0	0	0	0	0	1	0	0	0	0	0
Tanquero	1	0	0	0	1	0	0	0	0	0	0	0	0
Yate	2	0	0	0	2	0	0	0	0	0	0	0	0
Otros	1	0	0	0	0	0	0	0	0	1	0	0	0

Cuadro 7.5. REPÚBLICA DOMINICANA: Buques para el comercio exterior y transporte de pasajeros por mes, según país de nacionalidad o propiedad de los buques, 2022*, continuación...

Pais de nacionalidad o de propiedad del buque y tipo de buque	Total	Enero	Febrero	Marzo	Abril	Mayo	Junio	Julio	Agosto	Septiembre	Octubre	Noviembre	Diciembre
Estados Unidos de América	808	71	63	108	77	70	73	53	65	54	49	60	65
Estados Unidos de América	243	23	27	49	31	26	19	7	21	12	7	15	6
Barcaza	20	3	3	4	1	1	1	2	2	2	0	1	0
Carguero	28	2	0	1	0	3	4	2	7	3	5	1	0
Crucero	1	0	0	0	0	0	0	0	0	0	0	0	1
Ferry	1	0	0	0	0	0	0	0	0	1	0	0	0
Granelero	3	0	0	0	1	0	0	0	2	0	0	0	0
Pesquero	1	0	0	0	0	0	1	0	0	0	0	0	0
Remolcador	22	3	5	2	1	0	1	0	3	2	1	2	2
Tanquero	11	0	3	0	3	0	0	1	1	2	0	1	0
Yate	153	15	16	42	25	21	12	2	6	1	1	9	3
Otros	3	0	0	0	0	1	0	0	0	1	0	1	0
Islas Marshall	556	47	34	58	46	44	54	45	44	40	42	43	59
Carguero	259	19	16	17	23	23	28	21	30	20	21	16	25
Crucero	14	3	2	5	0	0	0	0	0	0	0	1	3
Ferry	1	1	0	0	0	0	0	0	0	0	0	0	0
Granelero	58	6	4	9	6	4	5	3	6	7	4	2	2
Tanquero	218	18	11	24	17	17	20	21	7	13	17	24	29
Yate	4	0	0	3	0	0	1	0	0	0	0	0	0
Otros	2	0	1	0	0	0	0	0	1	0	0	0	0
Islas Virgenes EE.UU	6	1	2	1	0	0	0	0	0	1	0	1	0
Carguero	6	1	2	1	0	0	0	0	0	1	0	1	0
Puerto Rico	3	0	0	0	0	0	0	1	0	1	0	1	0
Barcaza	1	0	0	0	0	0	0	0	0	1	0	0	0
Crucero	1	0	0	0	0	0	0	0	0	0	0	1	0
Remolcador	1	0	0	0	0	0	0	1	0	0	0	0	0
Filipinas	3	0	1	0	0	0	0	0	0	0	1	1	0
Granelero	2	0	1	0	0	0	0	0	0	0	1	0	0
Tanquero	1	0	0	0	0	0	0	0	0	0	0	1	0
Francia	87	9	16	15	9	6	8	2	1	6	1	5	9
Francia	84	9	16	15	9	4	7	2	1	6	1	5	9
Carguero	5	0	0	0	1	0	1	0	0	2	1	0	0
Crucero	17	5	6	3	0	0	0	0	0	0	0	2	1
Pesquero	1	0	0	0	1	0	0	0	0	0	0	0	0
Tanquero	13	0	0	0	0	1	2	2	1	3	0	2	2
Yate	46	4	10	11	7	3	4	0	0	0	0	1	6
Otros	2	0	0	1	0	0	0	0	0	1	0	0	0



**Cuadro 7.5.**

REPÚBLICA DOMINICANA: Buques para el comercio exterior y transporte de pasajeros por mes, según país de nacionalidad o propiedad de los buques, 2022*, continuación...

Pais de nacionalidad o de propiedad del buque y tipo de buque	Total	Enero	Febrero	Marzo	Abril	Mayo	Junio	Julio	Agosto	Septiembre	Octubre	Noviembre	Diciembre
Guadalupe	1	0	0	0	0	1	0	0	0	0	0	0	0
Carguero	1	0	0	0	0	1	0	0	0	0	0	0	0
Guayana Francesa	2	0	0	0	0	1	1	0	0	0	0	0	0
Carguero	2	0	0	0	0	1	1	0	0	0	0	0	0
Gibraltar	1	0	0	0	0	0	0	1	0	0	0	0	0
Granelero	1	0	0	0	0	0	0	1	0	0	0	0	0
Grecia	12	0	0	1	1	0	1	0	1	1	2	4	1
Carguero	1	0	0	1	0	0	0	0	0	0	0	0	0
Tanquero	11	0	0	0	1	0	1	0	1	1	2	4	1
Guyana	1	0	0	0	0	0	0	0	1	0	0	0	0
Carguero	1	0	0	0	0	0	0	0	1	0	0	0	0
Haití	5	0	0	2	0	0	0	0	0	1	1	1	0
Barcaza	1	0	0	1	0	0	0	0	0	0	0	0	0
Carguero	3	0	0	0	0	0	0	0	0	1	1	1	0
Remolcador	1	0	0	1	0	0	0	0	0	0	0	0	0
Honduras	4	0	0	0	0	0	0	0	1	1	0	2	0
Carguero	4	0	0	0	0	0	0	0	1	1	0	2	0
India	3	0	0	0	0	0	1	0	0	1	1	0	0
Carguero	1	0	0	0	0	0	1	0	0	0	0	0	0
Tanquero	2	0	0	0	0	0	0	0	0	1	1	0	0
Islandia	3	0	0	0	1	0	0	2	0	0	0	0	0
Carguero	3	0	0	0	1	0	0	2	0	0	0	0	0
Islas Caimán	19	2	1	1	1	1	1	2	2	4	2	1	1
Carguero	4	0	1	0	0	0	1	0	0	2	0	0	0
Granelero	3	1	0	0	0	0	0	0	1	0	0	1	0
Remolcador	1	0	0	0	0	1	0	0	0	0	0	0	0
Tanquero	10	1	0	1	1	0	0	2	1	2	2	0	0
Yate	1	0	0	0	0	0	0	0	0	0	0	0	1
Islas Cook	26	2	3	1	4	3	2	3	3	2	0	2	1
Barcaza	11	1	1	0	2	1	1	1	2	1	0	0	1
Remolcador	15	1	2	1	2	2	1	2	1	1	0	2	0
Islas Malvinas/Falkland	1	0	0	1	0	0	0	0	0	0	0	0	0
Carguero	1	0	0	1	0	0	0	0	0	0	0	0	0
Islas Man	48	4	4	11	7	5	6	3	5	1	0	0	2
Carguero	2	0	1	0	0	0	0	0	0	1	0	0	0
Granelero	2	1	0	0	1	0	0	0	0	0	0	0	0
Tanquero	44	3	3	11	6	5	6	3	5	0	0	0	2

Cuadro 7.5. REPÚBLICA DOMINICANA: Buques para el comercio exterior y transporte de pasajeros por mes, según país de nacionalidad o propiedad de los buques, 2022*, continuación...

Pais de nacionalidad o de propiedad del buque y tipo de buque	Total	Enero	Febrero	Marzo	Abril	Mayo	Junio	Julio	Agosto	Septiembre	Octubre	Noviembre	Diciembre
Islas Turcos y Caicos	3	0	0	1	0	0	0	0	2	0	0	0	0
Yate	3	0	0	1	0	0	0	0	2	0	0	0	0
Islas Virgenes Britanicas	15	0	0	0	5	4	4	1	0	0	0	0	1
Remolcador	1	0	0	0	0	0	0	1	0	0	0	0	0
Tanquero	4	0	0	0	1	1	2	0	0	0	0	0	0
Yate	10	0	0	0	4	3	2	0	0	0	0	0	1
Italia	140	30	18	18	4	5	5	10	4	7	6	12	21
Carguero	31	2	2	2	3	3	2	4	4	1	3	2	3
Crucero	76	22	14	14	1	0	0	0	0	0	0	10	15
Granelero	1	0	0	0	0	0	0	0	0	0	1	0	0
Tanquero	30	5	1	2	0	2	3	6	0	6	2	0	3
Yate	2	1	1	0	0	0	0	0	0	0	0	0	0
Jamaica	30	3	1	4	3	0	4	2	4	4	3	1	1
Carguero	12	2	0	2	2	0	1	0	3	0	1	0	1
Granelero	1	0	0	0	0	0	1	0	0	0	0	0	0
Remolcador	12	1	1	2	0	0	2	1	0	2	2	1	0
Tanquero	5	0	0	0	1	0	0	1	1	2	0	0	0
Japón	11	0	2	1	0	1	1	1	1	1	2	1	0
Carguero	11	0	2	1	0	1	1	1	1	1	2	1	0
Letonia	9	0	0	0	0	1	2	2	0	2	2	0	0
Carguero	9	0	0	0	0	1	2	2	0	2	2	0	0
Liberia	690	57	56	48	51	60	56	57	58	53	71	59	64
Barcaza	1	0	0	0	0	1	0	0	0	0	0	0	0
Carguero	579	49	46	43	48	47	47	49	50	46	50	50	54
Granelero	25	0	0	1	0	3	2	1	3	4	4	3	4
Remolcador	1	0	0	0	0	1	0	0	0	0	0	0	0
Tanquero	82	8	9	4	3	8	7	7	5	3	16	6	6
Yate	2	0	1	0	0	0	0	0	0	0	1	0	0
Luxemburgos	1	0	1	0	0	0	0	0	0	0	0	0	0
Yate	1	0	1	0	0	0	0	0	0	0	0	0	0
Malasia	5	0	1	1	0	0	0	0	2	0	1	0	0
Carguero	1	0	0	1	0	0	0	0	0	0	0	0	0
Crucero	1	0	1	0	0	0	0	0	0	0	0	0	0
Tanquero	1	0	0	0	0	0	0	0	0	0	1	0	0
Yate	2	0	0	0	0	0	0	0	2	0	0	0	0
Malta	255	21	20	28	21	17	11	19	22	25	18	24	29
Barcaza	1	0	0	0	0	1	0	0	0	0	0	0	0
Carguero	56	1	1	5	5	9	6	3	4	8	4	2	8



Cuadro 7.5. REPÚBLICA DOMINICANA: Buques para el comercio exterior y transporte de pasajeros por mes, según país de nacionalidad o propiedad de los buques, 2022*, continuación...

Pais de nacionalidad o de propiedad del buque y tipo de buque	Enero	Febrero	Marzo	Abril	Mayo	Junio	Julio	Agosto	Septiembre	Octubre	Noviembre	Diciembre	Total
Crucero	11	13	17	10	2	4	5	4	3	5	13	17	104
Granelero	0	1	1	0	1	0	2	2	2	1	3	0	13
Remolcador	0	0	0	0	0	0	0	1	0	0	0	0	1
Tanquero	9	5	5	6	4	1	9	11	12	8	6	4	80
Mauritania	0	0	0	0	0	0	0	0	0	0	0	1	1
Carguero	0	0	0	0	0	0	0	0	0	0	0	1	1
México	0	0	0	0	2	0	1	2	1	3	2	2	13
Carguero	0	0	0	0	1	0	0	2	1	3	2	2	11
Granelero	0	0	0	0	0	0	1	0	0	0	0	0	1
Yate	0	0	0	0	1	0	0	0	0	0	0	0	1
Mongolia	0	0	0	0	2	0	0	0	0	0	1	0	3
Tanquero	0	0	0	0	2	0	0	0	0	0	1	0	3
Noruega	7	7	12	7	6	8	9	9	5	11	6	7	94
Barcaza	0	1	0	0	0	0	0	0	0	0	0	0	1
Carguero	6	3	8	5	5	7	8	6	4	10	3	6	71
Crucero	0	1	0	0	0	0	0	0	0	0	1	0	2
Granelero	0	0	1	0	0	1	1	1	0	1	0	0	5
Tanquero	1	2	1	2	1	0	0	2	1	0	2	1	13
Yate	0	0	2	0	0	0	0	0	0	0	0	0	2
Nueva Zelandia	0	1	1	1	0	0	0	0	0	0	0	0	3
Carguero	0	0	0	1	0	0	0	0	0	0	0	0	1
Yate	0	1	1	0	0	0	0	0	0	0	0	0	2
Omán	0	0	0	1	0	0	0	0	0	0	0	0	1
Carguero	0	0	0	1	0	0	0	0	0	0	0	0	1
Países Bajos	12	9	4	3	2	5	2	4	1	2	5	6	55
Barcaza	0	0	0	0	0	1	0	0	0	0	0	0	1
Carguero	4	3	0	1	1	4	2	3	1	2	1	0	22
Crucero	5	3	3	0	0	0	0	0	0	0	3	6	20
Granelero	0	0	0	0	1	0	0	1	0	0	0	0	2
Tanquero	0	0	0	1	0	0	0	0	0	0	1	0	2
Yate	3	3	1	0	0	0	0	0	0	0	0	0	7
Otros	0	0	0	1	0	0	0	0	0	0	0	0	1
Panamá	48	53	56	56	36	37	61	48	42	49	40	44	570
Barcaza	1	1	2	1	1	0	2	1	3	4	0	2	18
Carguero	24	27	27	32	17	21	28	24	17	24	16	18	275
Crucero	10	16	10	12	5	4	9	7	6	5	9	9	102
Granelero	5	2	6	2	8	4	10	7	5	5	9	8	71
Remolcador	1	1	3	2	1	0	2	1	2	4	0	2	19
Tanquero	7	5	6	7	4	8	10	7	9	7	6	5	81
Yate	0	1	2	0	0	0	0	0	0	0	0	0	3
Otros	0	0	0	0	0	0	0	1	0	0	0	0	1



Cuadro 7.5. REPÚBLICA DOMINICANA: Buques para el comercio exterior y transporte de pasajeros por mes, según país de nacionalidad o propiedad de los buques, 2022*, continuación...

País de nacionalidad o de propiedad del buque y tipo de buque	Total	Enero	Febrero	Marzo	Abril	Mayo	Junio	Julio	Agosto	Septiembre	Octubre	Noviembre	Diciembre
Perú	6	0	0	0	0	1	0	1	3	0	1	0	0
Carguero	6	0	0	0	0	1	0	1	3	0	1	0	0
Polinesia Francés	1	0	0	0	0	0	1	0	0	0	0	0	0
Yate	1	0	0	0	0	0	1	0	0	0	0	0	0
Polonia	10	1	1	2	0	1	2	1	0	0	0	1	1
Yate	10	1	1	2	0	1	2	1	0	0	0	1	1
Portugal	178	17	16	24	18	13	19	15	13	9	10	13	11
Carguero	172	17	13	23	18	13	19	15	13	9	9	12	11
Crucero	1	0	1	0	0	0	0	0	0	0	0	0	0
Granelero	4	0	1	1	0	0	0	0	0	0	1	1	0
Yate	1	0	1	0	0	0	0	0	0	0	0	0	0
Reino Unido	53	3	10	4	7	9	6	2	0	1	1	4	6
Carguero	10	1	0	0	2	1	0	0	0	0	1	2	3
Granelero	3	0	1	0	0	0	1	1	0	0	0	0	0
Remolcador	4	0	0	0	1	2	1	0	0	0	0	0	0
Tanquero	28	1	8	2	4	6	2	1	0	0	0	2	2
Yate	8	1	1	2	0	0	2	0	0	1	0	0	1
República de Moldavia	142	7	6	16	10	14	12	10	15	12	14	11	15
Carguero	139	7	6	15	10	14	12	9	15	12	13	11	15
Granelero	1	0	0	0	0	0	0	0	0	0	1	0	0
Tanquero	2	0	0	1	0	0	0	1	0	0	0	0	0
República Dominicana	92	8	8	9	11	5	7	4	9	6	11	8	6
Barcaza	2	0	0	1	0	0	0	0	0	0	0	0	0
Carguero	75	6	7	7	10	3	5	4	6	5	8	8	6
Granelero	2	0	0	0	1	0	0	0	0	1	0	0	0
Pesquero	1	0	0	0	0	0	0	0	1	0	0	0	0
Remolcador	3	0	0	0	0	1	1	0	1	0	0	0	0
Yate	8	2	1	1	0	0	1	0	0	0	3	0	0
Otros	1	0	0	0	0	0	0	0	1	0	0	0	0
República Unida de Tanzania	11	0	0	0	0	1	0	1	1	2	1	2	3
Carguero	11	0	0	0	0	1	0	1	1	2	1	2	3
Rumania	26	4	2	1	4	2	2	3	4	1	3	0	0
Carguero	25	4	2	1	4	2	2	3	4	1	2	0	0
Crucero	1	0	0	0	0	0	0	0	0	0	1	0	0
Rusia	1	0	0	1	0	0	0	0	0	0	0	0	0
Tanquero	1	0	0	1	0	0	0	0	0	0	0	0	0
San Cristóbal y Nieves	13	0	0	0	2	0	2	0	0	3	1	2	3
Barcaza	3	0	0	0	0	0	0	0	0	1	0	1	1
Carguero	7	0	0	0	2	0	2	0	0	1	1	0	1
Remolcador	3	0	0	0	0	0	0	0	0	1	0	1	1





Cuadro 7.5. REPÚBLICA DOMINICANA: Buques para el comercio exterior y transporte de pasajeros por mes, según país de nacionalidad o propiedad de los buques, 2022*, continuación...

País de nacionalidad o de propiedad del buque y tipo de buque	Total	Enero	Febrero	Marzo	Abril	Mayo	Junio	Julio	Agosto	Septiembre	Octubre	Noviembre	Diciembre
San Martín	2	0	0	0	0	2	0	0	0	0	0	0	0
Carguero	2	0	0	0	0	2	0	0	0	0	0	0	0
San Vicente y las Granadinas	144	18	12	16	9	10	10	10	13	13	13	10	10
Barcaza	19	2	2	2	3	1	3	0	1	1	3	1	0
Carguero	113	16	9	11	5	8	6	9	11	9	10	9	10
Granelero	1	0	0	0	0	0	0	0	0	1	0	0	0
Remolcador	10	0	0	3	1	1	1	1	1	2	0	0	0
Tanquero	1	0	1	0	0	0	0	0	0	0	0	0	0
Santa Lucía	1	0	0	0	0	0	0	0	1	0	0	0	0
Carguero	1	0	0	0	0	0	0	0	1	0	0	0	0
Seychelles	1	0	0	0	0	0	0	0	0	0	0	1	0
Yate	1	0	0	0	0	0	0	0	0	0	0	1	0
Sierra leona	1	1	0	0	0	0	0	0	0	0	0	0	0
Tanquero	1	1	0	0	0	0	0	0	0	0	0	0	0
Singapur	310	27	25	27	31	18	31	21	26	25	29	27	23
Carguero	247	21	20	22	25	11	25	16	19	22	22	24	20
Granelero	13	0	0	2	2	2	2	0	4	0	1	0	0
Tanquero	50	6	5	3	4	5	4	5	3	3	6	3	3
Sudáfrica	1	0	0	0	0	0	0	0	1	0	0	0	0
Yate	1	0	0	0	0	0	0	0	1	0	0	0	0
Suecia	1	0	1	0	0	0	0	0	0	0	0	0	0
Yate	1	0	1	0	0	0	0	0	0	0	0	0	0
Suiza	9	3	0	2	2	2	0	0	0	0	0	0	0
Yate	9	3	0	2	2	2	0	0	0	0	0	0	0
Tailandia	3	1	0	0	2	0	0	0	0	0	0	0	0
Carguero	2	1	0	0	1	0	0	0	0	0	0	0	0
Granelero	1	0	0	0	1	0	0	0	0	0	0	0	0
Tanzania	1	0	0	1	0	0	0	0	0	0	0	0	0
Carguero	1	0	0	1	0	0	0	0	0	0	0	0	0
Togo	45	5	4	2	1	6	6	8	2	3	2	3	3
Barcaza	13	2	1	1	0	2	1	4	1	1	0	0	0
Carguero	9	0	1	0	0	1	2	0	0	0	1	3	1
Granelero	1	0	0	0	0	0	0	0	0	0	0	0	1
Remolcador	22	3	2	1	1	3	3	4	1	2	1	0	1
Trinidad y Tobago	2	1	1	0	0	0	0	0	0	0	0	0	0
Carguero	1	0	1	0	0	0	0	0	0	0	0	0	0
Yate	1	1	0	0	0	0	0	0	0	0	0	0	0

Cuadro 7.5. REPÚBLICA DOMINICANA: Buques para el comercio exterior y transporte de pasajeros por mes, según país de nacionalidad o propiedad de los buques, 2022*, continuación...

Pais de nacionalidad o de propiedad del buque y tipo de buque	Enero	Febrero	Marzo	Abril	Mayo	Junio	Julio	Agosto	Septiembre	Octubre	Noviembre	Diciembre
Turquía	10	0	0	2	1	1	1	1	0	2	1	1
Carguero	5	0	0	0	1	1	0	0	0	2	0	1
Granelero	2	0	0	1	0	0	0	1	0	0	0	0
Tanquero	3	0	0	1	0	0	1	0	0	0	1	0
Ucrania	2	0	0	1	1	0	0	0	0	0	0	0
Carguero	1	0	0	1	0	0	0	0	0	0	0	0
Yate	1	0	0	0	1	0	0	0	0	0	0	0
Uruguay	1	0	0	0	1	0	0	0	0	0	0	0
Yate	1	0	0	0	1	0	0	0	0	0	0	0
Vanuatu	95	9	5	10	7	9	11	1	7	15	7	5
Carguero	91	8	4	9	7	9	11	1	7	15	7	5
Yate	4	1	1	1	0	0	0	0	0	0	0	0
Venezuela	7	0	0	1	0	3	1	1	0	0	1	0
Barcaza	1	0	0	0	0	1	0	0	0	0	0	0
Carguero	4	0	0	1	0	1	1	0	0	0	1	0
Remolcador	1	0	0	0	0	1	0	0	0	0	0	0
Tanquero	1	0	0	0	0	0	0	1	0	0	0	0

* Cifras sujetas a rectificación

Fuente: Registros administrativos, Unidad de estadísticas, Dirección de Planificación y Desarrollo, Autoridad Portuaria Dominicana (APORDOM)
Elaboración: Oficina Nacional de Estadística (ONE)



Cuadro 7.6. REPÚBLICA DOMINICANA: TEUS movilizados para importación, exportación y tránsito según mes y puertos, 2022*

Mes y puerto	Total TEUS*	Importación	Exportación	Movimiento de contenedores en tránsito	
				Entrada, cargados y vacíos	Salida, cargados y vacíos
Total	2,058,180	681,660	627,203	379,493	369,824
Enero	201,142	60,241	59,488	39,587	41,826
Multimodal Caucedo, Boca Chica, Santo Domingo	145,858	32,139	36,912	37,358	39,449
Haina Oriental, Santo Domingo	44,487	22,871	17,296	2,182	2,138
Santo Domingo	5,027	2,443	2,584	0	0
Puerto Plata	3,730	1,792	1,652	47	239
Manzanillo, Monte Cristi	2,040	996	1,044	0	0
Febrero	171,687	55,649	53,242	30,842	31,954
Multimodal Caucedo, Boca Chica, Santo Domingo	116,947	29,215	29,902	28,575	29,255
Haina Oriental, Santo Domingo	44,246	21,312	18,254	2,220	2,460
Santo Domingo	5,554	2,902	2,652	0	0
Puerto Plata	3,360	1,426	1,648	47	239
Manzanillo, Monte Cristi	1,580	794	786	0	0
Marzo	206,465	60,470	55,500	50,143	40,352
Multimodal Caucedo, Boca Chica, Santo Domingo	137,715	26,249	28,377	46,857	36,232
Haina Oriental, Santo Domingo	53,197	26,285	19,938	3,234	3,740
Santo Domingo	9,309	5,210	4,099	0	0
Puerto Plata	4,762	1,940	2,390	52	380
Manzanillo, Monte Cristi	1,482	786	696	0	0
Abril	196,999	61,233	56,078	38,711	40,977
Multimodal Caucedo, Boca Chica, Santo Domingo	133,711	30,193	28,705	36,409	38,404
Haina Oriental, Santo Domingo	48,759	23,956	20,360	2,250	2,193
Santo Domingo	8,362	4,504	3,858	0	0
Puerto Plata	4,787	1,950	2,405	52	380
Manzanillo, Monte Cristi	1,380	630	750	0	0
Mayo	198,049	66,373	57,153	36,035	38,488
Multimodal Caucedo, Boca Chica, Santo Domingo	135,366	33,494	31,562	33,801	36,509
Haina Oriental, Santo Domingo	49,719	26,252	19,254	2,234	1,979
Santo Domingo	8,570	4,596	3,974	0	0
Puerto Plata	3,104	1,417	1,687	0	0
Manzanillo, Monte Cristi	1,290	614	676	0	0
Junio	174,027	58,272	54,606	29,489	31,660
Multimodal Caucedo, Boca Chica, Santo Domingo	114,593	28,996	29,359	26,996	29,242
Haina Oriental, Santo Domingo	48,770	24,483	19,476	2,489	2,322
Santo Domingo	8,050	3,795	4,255	0	0
Puerto Plata	1,380	348	932	4	96
Manzanillo, Monte Cristi	1,234	650	584	0	0
Julio	180,154	57,745	57,726	30,894	33,789
Multimodal Caucedo, Boca Chica, Santo Domingo	130,469	32,707	36,376	29,336	32,050
Haina Oriental, Santo Domingo	39,830	19,804	16,729	1,558	1,739
Santo Domingo	8,033	4,303	3,730	0	0
Manzanillo, Monte Cristi	1,580	748	832	0	0
Puerto Plata	242	183	59	0	0
Agosto	178,751	63,724	48,122	34,589	32,316
Multimodal Caucedo, Boca Chica, Santo Domingo	121,440	28,321	29,732	32,660	30,727
Haina Oriental, Santo Domingo	46,375	29,297	13,686	1,900	1,492
Santo Domingo	8,836	5,192	3,644	0	0
Manzanillo, Monte Cristi	1,478	744	734	0	0
Puerto Plata	622	170	326	29	97
Septiembre	141,129	50,648	40,325	25,824	24,332

Cuadro 7.6. REPÚBLICA DOMINICANA: TEUS movilizados para importación, exportación y tránsito según mes y puertos, 2022*, continuación...

Mes y puerto	Total TEUS*	Importación	Exportación	Movimiento de contenedores en tránsito	
				Entrada, cargados y vacíos	Salida, cargados y vacíos
Multimodal Caucedo, Boca Chica, Santo Domingo	94,608	24,224	25,020	23,270	22,094
Haina Oriental, Santo Domingo	37,730	22,505	10,581	2,532	2,112
Santo Domingo	7,320	3,688	3,632	0	0
Manzanillo, Monte Cristi	940	122	818	0	0
Puerto Plata	531	109	274	22	126
Octubre	165,026	54,342	51,990	29,333	29,361
Multimodal Caucedo, Boca Chica, Santo Domingo	108,986	26,846	28,831	26,298	27,011
Haina Oriental, Santo Domingo	48,092	24,170	18,537	3,035	2,350
Santo Domingo	5,475	2,070	3,405	0	0
Puerto Plata	1,251	608	643	0	0
Manzanillo, Monte Cristi	1,222	648	574	0	0
Noviembre	146,107	54,810	46,030	23,376	21,891
Multimodal Caucedo, Boca Chica, Santo Domingo	94,532	28,158	24,744	21,682	19,948
Haina Oriental, Santo Domingo	43,348	22,250	17,461	1,694	1,943
Santo Domingo	5,592	3,058	2,534	0	0
Manzanillo, Monte Cristi	1,384	736	648	0	0
Puerto Plata	1,251	608	643	0	0
Diciembre	98,644	38,153	46,943	10,670	2,878
Multimodal Caucedo, Boca Chica, Santo Domingo	52,021	20,034	21,403	9,724	860
Haina Oriental, Santo Domingo	34,290	12,271	19,055	946	2,018
Santo Domingo	9,668	4,707	4,961	0	0
Puerto Plata	1,855	765	1,090	0	0
Manzanillo, Monte Cristi	810	376	434	0	0

*Cifras sujetas a rectificación

Nota: TEUS representa una unidad de medida de capacidad inexacta del transporte marítimo

Fuente: Registros administrativos, unidad de estadísticas, Dirección de Planificación y Desarrollo, Autoridad Portuaria Dominicana (APORDOM)



**Cuadro 7.7**

REPÚBLICA DOMINICANA: Movimiento nacional de pasajeros vía marítima, por mes, según puertos, 2022*

Puertos y Muelles	Total	Enero	Febrero	Marzo	Abril	Mayo	Junio	Julio	Agosto	Septiembre	Octubre	Noviembre	Diciembre
Total	142,663	12,218	7,061	9,679	11,234	10,371	13,742	19,089	12,946	7,370	7,633	11,962	19,358
Terminal Don Diego	97,244	9,412	3,712	4,157	7,875	8,014	11,090	16,490	10,505	5,778	5,518	6,667	8,026
Terminal Ferry Vehículos	14,888	1,254	707	849	1,446	898	1,424	1,624	1,578	786	803	916	2,603
Muelle de Manzanillo	10,537	0	0	0	0	0	0	0	19	20	430	3,024	7,044
Marina Casa de Campo	3,823	277	733	1,452	407	82	102	58	45	17	68	252	330
Muelle de Haina	2,927	139	183	386	261	238	252	259	248	223	258	207	273
Muelle Turístico de San Souci	2,061	193	698	1,063	0	0	1	0	1	0	0	96	9
Marina Ocean World	1,900	209	169	261	238	155	159	110	112	42	85	119	241
Muelle Multi Modal Punta Caucedo	1,343	99	159	158	98	90	98	151	62	136	61	101	130
Muelle Puerto Plata	1,333	110	109	202	155	35	101	89	40	82	61	168	181
Muelle Turístico de Samaná	1,205	72	206	267	175	94	63	35	45	50	38	73	87
Marina de Cap Cana	1,132	95	71	91	142	272	93	53	63	70	70	78	34
Marina Puerto Bahía	831	175	33	216	129	125	39	15	16	5	19	7	52
Muelle San Pedro	790	15	30	87	32	132	148	42	38	60	32	69	105
Marina de Luperón	774	57	92	198	121	99	58	31	35	16	23	13	31
Puerto Amber Cove	734	22	23	93	25	42	62	56	57	18	80	106	150
Muelle de Boca Chica	585	44	90	96	61	54	38	53	44	28	30	17	30
Puerto de Salinas Bani	223	27	20	17	31	8	5	9	14	13	34	26	19
Muelle de Barahona	220	16	23	82	22	13	5	7	4	6	20	14	8
Muelle La Romana	113	2	3	4	16	20	4	7	20	20	3	9	5

*Cifras sujetas a rectificación

Nota: Estos pasajeros se refieren los que pasan por el control de migración
Fuente: Departamento de Estadísticas, Dirección General de Migración (DGM)

Cuadro 7.7.1 REPÚBLICA DOMINICANA: Entrada nacional de pasajeros vía marítima, por mes, según puertos, 2022*

Puertos y Muelles	Total	Enero	Febrero	Marzo	Abril	Mayo	Junio	Julio	Agosto	Septiembre	Octubre	Noviembre	Diciembre
Total	70,558	3,175	3,308	4,857	5,593	5,524	7,308	9,514	5,572	3,635	3,819	6,033	12,220
Terminal Don Diego	47,642	2,157	1,412	2,074	3,952	4,334	5,951	8,337	4,444	2,849	2,730	3,306	6,096
Terminal Ferry Vehículos	7,790	186	497	408	774	524	706	668	649	377	374	458	2,169
Muelle La Romana	4,827	0	0	0	0	0	0	0	14	11	251	1,521	3,030
Marina Casa de Campo	2,024	154	402	786	193	36	52	30	30	1	29	130	181
Muelle de Haina	1,424	62	89	186	120	122	133	120	118	104	128	109	133
Marina Ocean World	1,039	132	76	159	113	71	92	66	59	20	53	64	134
Muelle Turístico de San Souci	987	83	368	438	0	0	0	0	1	0	0	91	6
Muelle Puerto Plata	727	58	55	156	31	19	61	51	16	43	33	89	115
Muelle Multi Modal Punta Caucedo	677	51	75	78	49	38	54	75	32	69	34	51	71
Muelle Turístico de Samaná	651	50	120	153	83	33	43	10	25	29	17	21	67
Marina de Cap Cana	624	51	50	61	85	134	42	24	34	50	38	37	18
Puerto Amber Cove	461	19	21	49	16	15	28	41	49	10	51	72	90
Muelle San Pedro	392	9	17	46	16	57	75	19	19	29	15	34	56
Marina de Luperón	368	12	43	112	51	51	33	13	28	5	4	7	9
Muelle de Boca Chica	333	28	42	58	36	20	25	41	24	11	17	16	15
Marina Puerto Bahía	326	87	18	59	42	55	8	8	7	5	11	5	21
Puerto de Salinas Bani	105	23	6	10	9	7	1	5	5	6	19	9	5
Muelle de Barahona	98	12	14	20	11	5	2	5	2	2	13	9	3
Muelle de Manzanillo	63	1	3	4	12	3	2	1	16	14	2	4	1

*Cifras sujetas a rectificación

Nota: Estos pasajeros se refieren los que pasan por el control de migración

Fuente: Departamento de Estadísticas, Dirección General de Migración (DGM)



**Cuadro 7.7.2** REPÚBLICA DOMINICANA: Salida nacional de pasajeros vía marítima, por mes, según puertos, 2022*

Puertos y Muelles	Total	Enero	Febrero	Marzo	Abril	Mayo	Junio	Julio	Agosto	Septiembre	Octubre	Noviembre	Diciembre
Total	72,105	9,043	3,753	4,822	5,641	4,847	6,434	9,575	7,374	3,735	3,814	5,929	7,138
Terminal Don Diego	49,602	7,255	2,300	2,083	3,923	3,680	5,139	8,153	6,061	2,929	2,788	3,361	1,930
Terminal Ferry Vehiculos	7,098	1,068	210	441	672	374	718	956	929	409	429	458	434
Muelle La Romana	5,710	0	0	0	0	0	0	0	5	9	179	1,503	4,014
Marina Casa de Campo	1,799	123	331	666	214	46	50	28	15	16	39	122	149
Muelle de Haina	1,503	77	94	200	141	116	119	139	130	119	130	98	140
Muelle Turístico de San Souci	1,074	110	330	625	0	0	1	0	0	0	0	5	3
Marina Ocean World	861	77	93	102	125	84	67	44	53	22	32	55	107
Muelle Multi Modal Punta Caucedo	666	48	84	80	49	52	44	76	30	67	27	50	59
Muelle Puerto Plata	606	52	54	46	124	16	40	38	24	39	28	79	66
Muelle Turístico de Samaná	554	22	86	114	92	61	20	25	20	21	21	52	20
Marina de Cap Cana	508	44	21	30	57	138	51	29	29	20	32	41	16
Marina Puerto Bahía	505	88	15	157	87	70	31	7	9	0	8	2	31
Marina de Luperón	406	45	49	86	70	48	25	18	7	11	19	6	22
Muelle San Pedro	398	6	13	41	16	75	73	23	19	31	17	35	49
Puerto Amber Cove	273	3	2	44	9	27	34	15	8	8	29	34	60
Muelle de Boca Chica	252	16	48	38	25	34	13	12	20	17	13	1	15
Muelle de Barahona	122	4	9	62	11	8	3	2	2	4	7	5	5
Puerto de Salinas Bani	118	4	14	7	22	1	4	4	9	7	15	17	14
Muelle de Manzanillo	50	1	0	0	4	17	2	6	4	6	1	5	4

*Cifras sujetas a rectificación

Nota: Estos pasajeros se refieren los que pasan por el control de migración

Fuente: Departamento de Estadísticas, Dirección General de Migración (DGM)

Cuadro 7.8. REPÚBLICA DOMINICANA: Vuelos internacionales, por mes, según aeropuerto, 2022*

Aeropuertos internacionales	Total	Enero	Febrero	Marzo	Abril	Mayo	Junio	Julio	Agosto	Septiembre	Octubre	Noviembre	Diciembre
Total	118,802	10,499	9,054	10,327	10,052	9,202	9,841	10,601	10,551	8,202	8,785	9,806	11,882
Punta Cana, La Altagracia	50,106	4,368	3,755	4,435	4,292	3,972	4,305	4,864	4,490	3,245	3,503	4,058	4,819
Las Américas, Dr. José Francisco Peña Gómez	42,157	3,530	3,048	3,318	3,464	3,274	3,383	3,479	3,824	3,215	3,537	3,792	4,293
Cibao, Santiago	12,801	1,096	945	1,163	1,109	1,100	1,179	1,147	1,208	910	861	886	1,197
Dr. Joaquín Balaguer, La Isabela, Santo Domingo	6,214	514	492	552	501	529	499	541	548	455	509	477	597
General Gregorio Luperón, Puerto Plata	4,703	477	425	524	462	199	344	415	393	266	275	346	577
La Romana	2,217	438	330	278	176	104	89	101	43	73	70	197	318
Presidente Juan Bosch, El Catey, Samaná	604	76	59	57	48	24	42	54	45	38	30	50	81

*Cifras sujetas a rectificación.

Fuente: Registros administrativos, Departamento de Estadísticas, Instituto Dominicano de Aviación Civil (IDAC).

Cuadro 7.8.1 REPÚBLICA DOMINICANA: Vuelos regulares internacionales, por mes, según aeropuerto, 2022*

Aeropuertos internacionales	Total	Enero	Febrero	Marzo	Abril	Mayo	Junio	Julio	Agosto	Septiembre	Octubre	Noviembre	Diciembre
Total	100,915	8,388	7,345	8,506	8,475	7,941	8,366	8,930	9,007	7,132	7,722	8,618	10,485
Punta Cana, La Altagracia	43,717	3,513	3,132	3,740	3,751	3,532	3,683	4,129	3,969	2,939	3,172	3,701	4,456
Las Américas, Dr. José Francisco Peña Gómez	36,679	2,937	2,554	2,868	2,941	2,887	2,946	2,995	3,188	2,772	3,170	3,394	4,027
Cibao, Santiago	12,087	1,016	880	1,099	1,043	1,033	1,122	1,095	1,154	877	819	824	1,125
General Gregorio Luperón, Puerto Plata	3,933	409	332	403	408	188	321	377	341	241	242	283	388
Dr. Joaquín Balaguer, La Isabela, Santo Domingo	3,136	218	234	276	261	263	244	265	302	264	275	263	271
La Romana	888	237	173	74	43	22	16	20	18	13	20	103	149
Presidente Juan Bosch, El Catey, Samaná	475	58	40	46	28	16	34	49	35	26	24	50	69

*Cifras sujetas a rectificación.

Fuente: Registros administrativos, Departamento de Estadísticas, Instituto Dominicano de Aviación Civil (IDAC).



**Cuadro 7.8.2** REPÚBLICA DOMINICANA: Vuelos charter internacionales, por mes, según aeropuerto, 2022*

Aeropuertos internacionales	Total	Enero	Febrero	Marzo	Abril	Mayo	Junio	Julio	Agosto	Septiembre	Octubre	Noviembre	Diciembre
Total	17,887	2,111	1,709	1,821	1,577	1,261	1,475	1,671	1,544	1,070	1,063	1,188	1,397
Punta Cana, La Altagracia	6,389	855	623	695	541	440	622	735	521	306	331	357	363
Las Américas, Dr. José Francisco Peña Gómez	5,478	593	494	450	523	387	437	484	636	443	367	398	266
Dr. Joaquín Balaguer, La Isabela, Santo Domingo	3,078	296	258	276	240	266	255	276	246	191	234	214	326
La Romana	1,329	201	157	204	133	82	73	81	25	60	50	94	169
General Gregorio Luperón, Puerto Plata	770	68	93	121	54	11	23	38	52	25	33	63	189
Cibao, Santiago	714	80	65	64	66	67	57	52	54	33	42	62	72
Presidente Juan Bosch, El Catey, Samaná	129	18	19	11	20	8	8	5	10	12	6	0	12

*Cifras sujetas a rectificación.

Fuente: Registros administrativos, Departamento de Estadísticas, Instituto Dominicano de Aviación Civil (IDAC).

Cuadro 7.9.1 REPÚBLICA DOMINICANA: Movimiento de pasajeros embarcados en vuelos internacionales por mes, según aeropuertos, 2022*

Aeropuertos internacionales	Total	Enero	Febrero	Marzo	Abril	Mayo	Junio	Julio	Agosto	Septiembre	Octubre	Noviembre	Diciembre
Total	7,833,304	698,443	592,699	706,582	685,120	625,855	641,242	739,542	769,322	554,290	553,311	608,524	658,374
Punta Cana, La Altagracia	4,107,891	338,590	300,160	387,164	377,846	340,115	345,627	402,226	392,025	265,903	277,227	321,210	359,798
Las Américas, Dr. José Francisco Peña Gómez	2,317,843	198,770	159,116	184,456	185,173	186,743	188,927	211,250	240,316	189,399	186,509	191,006	196,178
Cibao, Santiago	839,285	82,103	68,370	81,935	5,489	77,449	76,921	86,562	98,416	73,027	65,006	63,310	60,697
General Gregorio Luperón, Puerto Plata	318,142	32,516	26,802	40,440	34,271	13,253	22,187	28,686	28,623	19,407	18,345	24,337	29,275
La Romana	181,744	39,886	32,790	5,717	76,807	3,456	2,732	4,389	3,018	2,086	1,851	3,300	5,712
Dr. Joaquín Balaguer, La Isabela, Santo Domingo	38,885	3,510	2,918	3,479	3,043	3,702	3,179	3,332	4,133	2,773	3,114	2,990	2,712
Presidente Juan Bosch, El Catey, Samaná	29,514	3,068	2,543	3,391	2,491	1,137	1,669	3,097	2,791	1,695	1,259	2,371	4,002

*Cifras sujetas a rectificación.

Fuente: Registros administrativos, Departamento de Estadísticas, Instituto Dominicano de Aviación Civil (IDAC).

Cuadro 7.9.2. REPÚBLICA DOMINICANA: Movimiento de pasajeros desembarcados en vuelos internacionales por mes, según aeropuertos, 2022*

Aeropuertos internacionales	Total	Enero	Febrero	Marzo	Abril	Mayo	Junio	Julio	Agosto	Septiembre	Octubre	Noviembre	Diciembre
Total	7,675,478	590,529	584,958	640,866	665,873	604,088	678,074	778,102	685,991	488,417	542,561	620,927	795,092
Punta Cana, La Altagracia	4,082,922	291,113	309,878	370,496	368,235	334,040	359,798	416,887	358,379	244,572	284,424	337,164	407,936
Las Américas, Dr. José Francisco Peña Gómez	2,211,826	164,422	146,009	160,743	182,900	173,565	195,520	223,902	206,703	162,801	172,540	182,944	239,777
Cibao, Santiago	816,340	67,102	63,061	66,403	5,429	76,064	89,422	92,931	85,835	58,026	59,057	62,258	90,752
General Gregorio Luperón, Puerto Plata	315,040	23,915	28,319	33,218	28,777	12,602	25,606	32,094	26,076	16,818	19,381	28,786	39,448
La Romana	177,978	38,694	31,437	4,156	75,481	2,700	2,700	4,467	2,684	1,648	2,082	3,765	8,164
Dr. Joaquín Balaguer, La Isabela, Santo Domingo	40,867	2,711	3,355	3,054	3,257	3,902	3,284	4,145	3,868	3,121	3,640	2,796	3,734
Presidente Juan Bosch, El Catey, Samaná	30,505	2,572	2,899	2,796	1,794	1,215	1,744	3,676	2,446	1,431	1,437	3,214	5,281

*Cifras sujetas a rectificación.

Nota: Excluye pasajeros menores de 2 años de edad.

Fuente: Registros administrativos, Departamento de Estadísticas, Instituto Dominicano de Aviación Civil (IDAC).

Cuadro 7.10.1 REPÚBLICA DOMINICANA: Movimiento de pasajeros embarcados en vuelos regulares internacionales, por mes, según los aeropuertos, 2022*

Aeropuertos internacionales	Total	Enero	Febrero	Marzo	Abril	Mayo	Junio	Julio	Agosto	Septiembre	Octubre	Noviembre	Diciembre
Total	7,277,092	629,815	534,680	638,623	639,846	593,292	595,189	674,584	715,687	523,615	523,229	579,591	628,941
Punta Cana, La Altagracia	3,640,906	283,745	251,522	333,088	340,420	311,410	303,642	343,620	348,275	239,788	250,370	298,217	336,809
Las Américas, Dr. José Francisco Peña Gómez	2,280,732	193,444	156,153	181,288	182,549	184,475	186,179	207,558	233,417	186,485	185,064	189,218	194,902
Cibao, Santiago	830,186	80,357	67,933	81,144	4,432	76,696	76,277	85,989	97,753	72,587	64,388	62,550	60,080
General Gregorio Luperón, Puerto Plata	287,787	29,096	22,184	32,389	31,912	12,999	21,904	27,908	26,801	18,510	17,564	21,333	25,187
La Romana	174,286	38,395	31,828	4,179	75,286	3,238	2,639	3,411	2,820	2,022	1,751	3,131	5,586
Dr. Joaquín Balaguer, La Isabela, Santo Domingo	34,820	2,608	2,550	3,167	2,791	3,346	2,947	3,010	3,859	2,545	2,840	2,771	2,386
Presidente Juan Bosch, El Catey, Samaná	28,375	2,170	2,510	3,368	2,456	1,128	1,601	3,088	2,762	1,678	1,252	2,371	3,991

*Cifras sujetas a rectificación.

Nota: Excluye pasajeros menores de 2 años de edad.

Fuente: Registros administrativos, Departamento de Estadísticas, Instituto Dominicano de Aviación Civil (IDAC).



**Cuadro 7.10.2** REPÚBLICA DOMINICANA: Movimiento de pasajeros desembarcados en vuelos regulares internacionales, por mes, según los aeropuertos, 2022*

Aeropuertos internacionales	Total	Enero	Febrero	Marzo	Abril	Mayo	Junio	Julio	Agosto	Septiembre	Octubre	Noviembre	Diciembre
Total	7,141,434	529,429	526,274	590,296	622,545	570,251	626,662	708,828	640,517	459,474	512,343	591,928	762,887
Punta Cana, La Altagracia	3,627,430	239,005	260,275	327,793	331,568	303,831	312,872	356,478	320,924	220,053	257,830	313,170	383,631
Las Américas, Dr. José Francisco Peña Gómez	2,179,068	161,309	143,733	158,734	179,944	171,353	192,962	218,421	201,251	159,651	170,779	182,491	238,440
Cibao, Santiago	808,301	66,585	62,694	65,839	4,341	75,223	88,744	92,398	85,245	57,628	58,516	61,513	89,575
General Gregorio Luperón, Puerto Plata	289,882	21,215	23,525	29,647	27,691	12,592	24,781	30,636	24,468	16,242	18,426	25,360	35,299
La Romana	170,040	37,483	30,244	2,659	74,216	2,530	2,457	3,395	2,637	1,583	2,005	3,610	7,221
Dr. Joaquín Balaguer, La Isabela, Santo Domingo	37,260	2,120	2,942	2,848	3,028	3,512	3,109	3,830	3,574	2,897	3,352	2,570	3,478
Presidente Juan Bosch, El Catey, Samaná	29,453	1,712	2,861	2,776	1,757	1,210	1,737	3,670	2,418	1,420	1,435	3,214	5,243

*Cifras sujetas a rectificación.

Nota: Excluye pasajeros menores de 2 años de edad.

Fuente: Registros administrativos, Departamento de Estadísticas, Instituto Dominicano de Aviación Civil (IDAC).

Cuadro 7.11.1 REPÚBLICA DOMINICANA: Movimiento de pasajeros embarcados en vuelos charters internacionales, por mes, según los aeropuertos, 2022*

Aeropuertos internacionales	Total	Enero	Febrero	Marzo	Abril	Mayo	Junio	Julio	Agosto	Septiembre	Octubre	Noviembre	Diciembre
Total	556,212	68,628	58,019	67,959	45,274	32,563	46,053	64,958	53,635	30,675	30,082	28,933	29,433
Punta Cana, La Altagracia	466,985	54,845	48,638	54,076	37,426	28,705	41,985	58,606	43,750	26,115	26,857	22,993	22,989
Las Américas, Dr. José Francisco Peña Gómez	37,111	5,326	2,963	3,168	2,624	2,268	2,748	3,692	6,899	2,914	1,445	1,788	1,276
General Gregorio Luperón, Puerto Plata	30,355	3,420	4,618	8,051	2,359	254	283	778	1,822	897	781	3,004	4,088
Cibao, Santiago	9,099	1,746	437	791	1,057	753	644	573	663	440	618	760	617
La Romana	7,458	1,491	962	1,538	1,521	218	93	978	198	64	100	169	126
Dr. Joaquín Balaguer, La Isabela, Santo Domingo	4,065	902	368	312	252	356	232	322	274	228	274	219	326
Presidente Juan Bosch, El Catey, Samaná	1,139	898	33	23	35	9	68	9	29	17	7	0	11

*Cifras sujetas a rectificación.

Nota: Excluye pasajeros menores de 2 años de edad.

Fuente: Registros administrativos, Departamento de Estadísticas, Instituto Dominicano de Aviación Civil (IDAC).

Cuadro 7.11.2 REPÚBLICA DOMINICANA: Movimiento de pasajeros desembarcados en vuelos charters internacionales, por mes, según los aeropuertos, 2022*

Aeropuertos internacionales	Total	Enero	Febrero	Marzo	Abril	Mayo	Junio	Julio	Agosto	Septiembre	Octubre	Noviembre	Diciembre
Total	534,044	61,100	58,684	50,570	43,328	33,837	51,412	69,274	45,474	28,943	30,218	28,999	32,205
Punta Cana, La Altagracia	455,492	52,108	49,603	42,703	36,667	30,209	46,926	60,409	37,455	24,519	26,594	23,994	24,305
Las Américas, Dr. José Francisco Peña Gómez	32,758	3,113	2,276	2,009	2,956	2,212	2,558	5,481	5,452	3,150	1,761	453	1,337
General Gregorio Luperón, Puerto Plata	25,158	2,700	4,794	3,571	1,086	10	825	1,458	1,608	576	955	3,426	4,149
Cibao, Santiago	8,039	517	367	564	1,088	841	678	533	590	398	541	745	1,177
La Romana	7,938	1,211	1,193	1,497	1,265	170	243	1,072	47	65	77	155	943
Dr. Joaquín Balaguer, La Isabela, Santo Domingo	3,607	591	413	206	229	390	175	315	294	224	288	226	256
Presidente Juan Bosch, El Catey, Samaná	1,052	860	38	20	37	5	7	6	28	11	2	0	38

*Cifras sujetas a rectificación.

Nota: Excluye pasajeros menores de 2 años de edad.

Fuente: Registros administrativos, Departamento de Estadísticas, Instituto Dominicano de Aviación Civil (IDAC).

Cuadro 7.12. REPÚBLICA DOMINICANA: Cantidad de vehículos registrados por el tipo de vehículo, según mes, 2022*

Mes	Total	Automóviles ¹	Autobuses ⁴	Jeeps	Carga ²	Motocicletas	Volteo	Máquinas pesadas	Otros ³
Total	281,635	28,436	4,644	41,391	17,777	185,572	1,309	788	1,718
Enero	20,239	2,746	374	3,276	1,330	12,256	104	69	84
Febrero	19,303	2,444	391	3,767	1,544	10,936	79	67	75
Marzo	26,397	2,914	540	3,622	1,481	17,553	128	52	107
Abril	22,998	2,404	407	3,064	1,199	15,649	114	79	82
Mayo	26,662	1,530	332	2,792	1,296	20,467	130	49	66
Junio	20,376	1,925	240	2,438	1,431	14,084	76	68	114
Julio	23,454	1,640	325	2,819	1,290	17,067	109	95	109
Agosto	27,701	2,322	332	3,641	1,641	19,386	70	58	251
Septiembre	21,019	2,661	408	4,229	1,400	11,935	80	99	207
Octubre	25,625	2,617	387	3,249	1,359	17,689	86	47	191
Noviembre	26,622	2,677	495	4,420	1,901	16,737	130	62	200
Diciembre	21,239	2,556	413	4,074	1,905	11,813	203	43	232

*Cifras sujetas a rectificación.

¹La categoría de Automóvil incluye (Automóvil Interurbano, Automóvil interurbano (público), Automóvil Privado, Automóvil Turístico y Automóvil Público Urbano).

²La categoría carga: Incluye: (camiones y camionetas).

³La categoría de Otros incluye: (Remolques, Ambulancias, Montacargas y Fúnebres).

⁴La categoría de Autobús incluye (Autobús Privado, Autobús Público Interurbano, Autobús Público Urbano, Autobús Turístico).

Fuente: Registros administrativos, Gerencia de Estudios Económicos y Tributarios, Dirección General de Impuestos Internos (DGI).



**Cuadro 7.13.**

REPÚBLICA DOMINICANA: Datos generales del transporte en autobuses de la OMSA en Santo Domingo, según el mes, 2022*

Mes	Recaudaciones (RD\$)	Promedio de recaudaciones diarias (RD\$)	Promedio diario de pasajeros	Días en operación	Número de pasajeros a la fecha
Total	319,203,645	874,531	58,302	365	21,280,243
Enero	23,700,975	764,548	50,970	31	1,580,065
Febrero	26,597,235	949,901	63,327	28	1,773,149
Marzo	29,942,280	965,880	64,392	31	1,996,152
Abril	25,666,200	855,540	57,036	30	1,711,080
Mayo	28,420,185	916,780	61,119	31	1,894,679
Junio	27,617,535	920,585	61,372	30	1,841,169
Julio	28,375,740	915,346	61,023	31	1,891,716
Agosto	28,416,240	916,653	61,110	31	1,894,416
Septiembre	26,091,090	869,703	57,980	30	1,739,406
Octubre	25,870,005	834,516	55,634	31	1,724,667
Noviembre	25,532,055	851,069	56,738	30	1,702,137
Diciembre	22,974,105	741,100	49,407	31	1,531,607

*Cifras sujetas a rectificación.

Fuente: Registros administrativos, Oficina Metropolitana de Servicios y Autobuses (OMSA).

Cuadro 7.14.

REPÚBLICA DOMINICANA: Datos generales del transporte en autobuses de la OMSA en Santiago, según el mes, 2022*

Mes	Recaudaciones (RD\$)	Promedio de recaudaciones diarias (RD\$)	Promedio diario de pasajeros	Días en operación	Número de pasajeros a la fecha
Total	29,046,465	79,579	5,305	365	1,936,431
Enero	1,642,050	52,969	3,531	31	109,470
Febrero	2,260,335	80,726	5,382	28	150,689
Marzo	2,684,430	86,595	5,773	31	178,962
Abril	2,306,790	76,893	5,126	30	153,786
Mayo	2,622,450	84,595	5,640	31	174,830
Junio	2,638,830	87,961	5,864	30	175,922
Julio	2,551,680	82,312	5,487	31	170,112
Agosto	2,567,400	82,819	5,521	31	171,160
Septiembre	2,643,885	88,130	5,875	30	176,259
Octubre	2,606,580	84,083	5,606	31	173,772
Noviembre	2,562,615	85,421	5,695	30	170,841
Diciembre	1,959,420	63,207	4,214	31	130,628

*Cifras sujetas a rectificación.

Fuente: Registros administrativos, Oficina Metropolitana de Servicios y Autobuses (OMSA).

Cuadro 7.15. REPÚBLICA DOMINICANA: Datos generales del transporte en autobuses de la OMSA en Barahona, según el mes, 2022*

Mes	Recaudaciones (RD\$)	Promedio de recaudaciones diarias (RD\$)	Promedio diario de pasajeros	Días en operación	Número de pasajeros a la fecha
Total	3,560,325	9,754	650	365	237,355
Enero	202,005	6,516	434	31	13,467
Febrero	264,225	9,437	629	28	17,615
Marzo	323,265	10,428	695	31	21,551
Abril	284,145	9,472	631	30	18,943
Mayo	357,810	11,542	769	31	23,854
Junio	419,385	13,980	932	30	27,959
Julio	435,225	14,040	936	31	29,015
Agosto	394,860	12,737	849	31	26,324
Septiembre	251,430	8,381	559	30	16,762
Octubre	218,955	7,063	471	31	14,597
Noviembre	201,990	6,733	449	30	13,466
Diciembre	207,030	6,678	445	31	13,802

*Cifras sujetas a rectificación.

Fuente: Registros administrativos, Oficina Metropolitana de Servicios y Autobuses (OMSA).

Cuadro 7.16. REPÚBLICA DOMINICANA: Usuarios transportados en el Metro de Santo Domingo y Teléférico por los días laborables y fines de semana y festivos y líneas, según mes, 2022*

Mes	Total	Línea 1 del metro			Línea 2 del metro			Teléférico		
		Línea 1		Fines de semana y festivos	Línea 2		Fines de semana y festivos	Laborales	Fines de semana y festivos	
		Laborales	Fines de semana y festivos	Laborales	Fines de semana y festivos	Laborales	Fines de semana y festivos	Laborales	Fines de semana y festivos	
Total	97,393,582	46,541,275	38,722,165	7,819,110	47,009,650	38,603,808	8,405,842	3,842,657	3,023,084	819,573
Enero	6,066,765	2,852,324	2,194,874	657,450	2,941,977	2,202,825	739,152	272,464	190,404	82,060
Febrero	7,036,769	3,338,509	2,805,326	533,183	3,402,145	2,817,863	584,282	296,115	235,103	61,012
Marzo	8,193,116	3,894,252	3,317,483	576,769	3,959,379	3,357,388	601,991	339,485	277,383	62,102
Abril	7,157,902	3,391,050	2,761,980	629,070	3,515,170	2,837,268	677,902	251,682	202,011	49,671
Mayo	8,149,490	3,874,236	3,186,221	688,015	3,955,161	3,219,588	735,573	320,093	247,117	72,976
Junio	7,891,273	3,745,784	3,116,631	629,153	3,829,625	3,158,908	670,717	315,864	250,457	65,407
Julio	8,291,174	3,958,368	3,227,662	730,706	4,004,601	3,222,122	782,479	328,205	252,713	75,492
Agosto	8,549,734	4,111,449	3,464,704	646,745	4,103,072	3,413,045	690,027	335,213	266,607	68,606
Septiembre	8,585,486	4,220,663	3,622,750	597,913	4,044,389	3,419,236	625,153	320,434	261,817	58,617
Octubre	9,322,832	4,550,901	3,749,275	801,626	4,420,840	3,567,178	853,662	351,091	271,901	79,190
Noviembre	9,299,839	4,505,323	3,872,750	632,573	4,447,850	3,771,606	676,244	346,666	282,736	63,930
Diciembre	8,849,202	4,098,416	3,402,509	695,907	4,385,441	3,616,781	768,660	365,345	284,835	80,510

* Cifras sujetas a rectificación

Fuente: Oficina para el Reordenamiento del Transporte (OPRET)





Cuadro 7.17 REPÚBLICA DOMINICANA: Total de viajeros-kilómetros transportados en el Metro de Santo Domingo y Teleférico, por los días y líneas, según mes, 2022*

Mes	Total	Línea 1 del metro			Línea 2 del metro			Teleférico		
		Línea 1	Laborables	Fines de semana y festivos	Línea 2	Laborables	Fines de semana y festivos	Teleférico	Laborables	Fines de semana y festivos
Total	706,072,509	337,534,120	280,834,362	56,699,757	340,888,861	60,951,910	27,649,528	21,920,861	5,728,668	
Enero	43,844,511	20,613,746	15,862,354	4,751,391	21,261,668	5,341,852	1,969,097	1,376,050	593,048	
Febrero	51,032,056	24,211,535	20,344,785	3,866,750	24,673,036	4,237,330	2,147,485	1,705,014	442,471	
Marzo	59,268,182	28,170,630	23,998,340	4,172,289	28,641,752	4,354,743	2,455,801	2,006,561	449,240	
Abril	51,662,158	24,474,903	19,934,591	4,540,313	25,370,739	4,892,758	1,816,515	1,458,014	358,500	
Mayo	58,689,214	28,002,203	23,029,368	4,972,835	28,587,113	5,316,575	2,099,899	1,786,112	313,786	
Junio	56,738,253	26,932,187	22,408,577	4,523,610	27,535,004	4,822,455	2,271,062	1,800,786	470,276	
Julio	60,639,159	28,950,316	23,606,152	5,344,164	29,288,450	5,722,817	2,400,393	1,848,267	552,126	
Agosto	61,729,079	29,684,662	25,015,163	4,669,499	29,624,180	4,981,995	2,420,238	1,924,903	495,335	
Septiembre	62,792,528	30,869,085	26,496,069	4,373,016	29,579,852	4,572,244	2,343,590	1,914,877	428,713	
Octubre	68,216,094	33,299,398	27,433,820	5,865,578	32,347,728	6,246,330	2,568,968	1,989,527	579,441	
Noviembre	67,592,160	32,745,138	28,147,534	4,597,604	32,327,419	4,915,009	2,519,603	2,054,954	464,650	
Diciembre	63,869,115	29,580,317	24,557,609	5,022,709	31,651,920	5,547,804	2,636,878	2,055,797	581,081	

* Cifras sujetas a rectificación

Fuente: Oficina para el Reordenamiento del Transporte (OPRET)

Cuadro 7.18 REPÚBLICA DOMINICANA: Usuarios transportados en el Metro y Teleférico de Santo Domingo, por tandas, según mes, 2022*

Mes	Línea 1			Línea 2			Teleférico		
	Matutino	Vespertino	Nocturno	Matutino	Vespertino	Nocturno	Matutino	Vespertino	Nocturno
Total	42,973,517	18,127,331	19,266,810	47,002,025	19,178,036	6,260,133	3,811,426	2,243,070	402,642
Enero	2,851,331	1,215,509	1,402,209	2,940,832	1,181,823	278,706	272,416	154,500	15,931
Febrero	3,337,800	1,420,882	1,641,735	3,401,992	1,376,707	319,974	296,095	176,503	17,224
Marzo	3,893,512	1,668,346	1,892,114	3,958,804	1,620,747	375,189	339,265	204,453	20,098
Abril	3,390,291	1,468,083	1,629,724	3,514,919	1,457,500	335,155	221,964	132,534	13,588
Mayo	3,200,061	1,840,036	1,152,232	3,954,670	1,609,271	390,291	320,061	184,036	20,793
Junio	3,745,277	1,597,115	1,786,874	3,829,105	1,570,970	373,440	315,519	186,802	108,453
Julio	3,957,652	1,669,976	1,890,186	4,003,907	1,641,832	397,170	327,686	193,645	21,193
Agosto	4,110,754	1,735,803	1,686,807	4,102,624	1,687,115	734,359	335,203	198,453	37,312
Septiembre	4,219,688	1,718,165	1,749,251	4,043,957	1,671,537	699,526	320,286	190,958	33,383
Octubre	4,549,963	1,864,015	1,900,852	4,420,507	1,826,801	747,872	351,026	209,416	36,409
Noviembre	4,503,623	1,865,703	1,880,707	4,446,284	1,818,698	779,736	346,662	208,070	34,650
Diciembre	4,093,565	1,719,698	1,691,119	4,384,424	1,715,035	828,715	365,243	203,700	43,608

*Cifras sujetas a rectificación

Nota 1: Matutino horario de 05:30 a.m. a 11:59 a.m., vespertino de 12:00 p.m. a 6:59 p.m. y nocturno de 7:00 p.m. a 11:30 p.m.

Nota 2: Aventura presentada en el mes de mayo la cual fue subsanada.

Fuente: Oficina para el Reordenamiento del Transporte (OPRET)

Cuadro 7.19. REPÚBLICA DOMINICANA: Total de Eficiencia energética en el Metro de Santo Domingo y Teléférico, por KWH, según mes., 2022*

Mes	KWH CKM ¹	Tracción ³ (%)	Cable Teléférico ⁴ (%)	SSAA ⁵ (%)	Metro			Teléférico			Red	
					KWH/Usuario Total	KWH/Usuario Tracción	KWH/Usuario Cable	KWH/Usuario Total	KWH/Usuario Cable	KWH/Usuario Total	KWH/Usuario Tracción-Cable	
Total	2.7	53.2	2.4	44.4	0.6	0.4	0.8	0.4	0.7	0.4	0.7	0.4
Enero	3.1	55.6	2.6	41.8	0.8	0.5	1.0	0.5	0.8	0.5	0.8	0.5
Febrero	2.5	58.4	2.7	38.9	0.6	0.4	0.8	0.4	0.6	0.4	0.6	0.4
Abril	2.7	58.2	2.0	39.7	0.6	0.4	0.8	0.4	0.6	0.4	0.6	0.4
Mayo	3.6	53.2	2.6	44.2	0.6	0.4	0.9	0.4	0.6	0.4	0.6	0.4
Junio	2.2	49.6	2.4	48.0	0.7	0.3	0.9	0.4	0.7	0.4	0.7	0.4
Julio	2.5	53.8	2.4	43.8	0.7	0.4	0.8	0.4	0.7	0.4	0.7	0.4
Agosto	2.5	48.8	2.3	48.9	0.7	0.3	0.8	0.4	0.7	0.4	0.7	0.3
Septiembre	2.1	43.7	2.2	54.1	0.6	0.3	0.8	0.4	0.7	0.4	0.7	0.3
Octubre	2.6	50.6	2.2	47.2	0.6	0.3	0.8	0.4	0.6	0.4	0.6	0.3
Noviembre	2.6	54.5	2.2	43.3	0.6	0.3	0.7	0.4	0.6	0.4	0.6	0.3
Diciembre	2.6	53.5	2.3	44.2	0.6	0.3	0.7	0.4	0.6	0.4	0.6	0.3

*: Cifras sujetas a rectificación

N/D: No Disponible.

¹KWH/CKM: este indicador nos dice cuántos kilowatts son utilizados para mover un coche durante un 1 km de distancia. Se afecta levemente y casi de manera exclusiva por la conducción eficiente.

²KWH/USUARIO: Este indicador señala cuál ha sido la cantidad de energía utilizada para transportar un usuario desde su estación de entrada a la de salida.

³De TRACCIÓN: Este indicador muestra la relación del consumo energético en la tracción de los trenes respecto al consumo total de energía.

⁴CONSUMO EN TELEFERICO: Este indicador muestra la relación del consumo energético tanto en servicios auxiliares como en la operación de las cabinas del Teléférico respecto al consumo total de energía.

⁵SSAA: Servicios Auxiliares, como escaleras, ventilación, aire acondicionado y ascensores.

Fuente: Oficina para el Reordenamiento del Transporte (OPRET).

Cuadro 7.20 REPÚBLICA DOMINICANA: Movimiento internacional de pasajeros vía terrestre por los puestos fronterizos, según mes, 2022*

Mes	Jimaní		Dajabón		Elias Piña		Pedernales		Carrizal	
	Entrada	Salida	Entrada	Salida	Entrada	Salida	Entrada	Salida	Entrada	Salida
Total	30,677	24,221	128,879	112,098	105,359	71,095	9,553	6,739	58,770	37,255
Enero	5,860	5,308	10,950	8,656	6,023	0	799	517	4,226	8,000
Febrero	1,679	1,230	10,234	8,451	10,109	3,170	633	418	6,357	5,922
Marzo	6,474	5,140	10,745	9,973	5,886	5,558	868	488	5,928	3,164
Abril	6,267	5,291	10,409	9,581	5,734	3,902	815	631	6,139	4,861
Mayo	1,816	1,470	11,154	10,100	7,489	6,667	710	464	4,638	1,453
Junio	1,519	1,006	10,517	9,366	9,374	5,075	746	567	4,843	3,758
Julio	1,247	854	11,509	10,231	12,798	8,239	908	640	3,632	2,366
Agosto	1,364	909	12,298	10,960	13,367	8,415	931	644	2,040	2,332
Septiembre	1,278	867	9,238	7,412	5,164	6,508	793	527	4,897	567
Octubre	1,087	679	10,079	7,862	6,359	6,648	747	516	5,563	87
Noviembre	1,111	708	10,027	8,245	13,194	7,021	790	507	1,494	1,848
Diciembre	975	759	11,719	11,261	9,862	9,892	813	820	9,013	2,897

*Cifras sujetas a rectificación.

Fuente: Departamento de Estadísticas, Dirección General de Migración (DGM)



Cuadro 7.21 REPÚBLICA DOMINICANA: Correspondencia nacional despachada por tipo, según mes, 2022*

Tipo	Total	Bulto Postal	Certificada	Colis Postal	EMS	Mensajería expresa
Total	175,611	46,072	45,999	32,208	7,263	44,069
Enero	8,942	3,256	2,356	2,292	537	501
Febrero	26,611	2,669	3,146	1,786	370	18,640
Marzo	27,209	2,465	2,882	1,756	599	19,507
Abril	7,974	1,920	2,870	1,755	514	915
Mayo	7,759	2,662	2,234	1,711	471	681
Junio	8,329	2,807	2,212	1,830	704	776
Julio	12,481	4,500	3,441	3,460	662	418
Agosto	12,466	4,289	3,521	3,518	658	480
Septiembre	12,481	4,950	4,245	2,221	587	478
Octubre	15,815	5,450	5,450	3,650	705	560
Noviembre	16,856	5,420	6,721	3,412	778	525
Diciembre	18,688	5,684	6,921	4,817	678	588

* Cifras sujetas a rectificación

No disponible: Correspondencia Ordinaria y Máquina Franqueadora a partir del año 2022

Nota: En los Meses de Febrero y Marzo el volumen de correspondencia despachadas por mensajería expresa, aumentó porque se le dió un servicio especial a ARS Banreservas

Fuente: Registros administrativos, Unidad de estadísticas, Instituto Postal Dominicano (INPOSDOM)

Cuadro 7.22.1 REPÚBLICA DOMINICANA: Correspondencia internacional despachada, según mes, 2022 *

Mes	Total	Certificada	EMS (Servicio de correo expreso)	Inpospack (compras por Internet)	Colis Postal (Encomiendas)	Ordinaria
Total	69,512	29,561	9,223	0	6,628	24,100
Enero	5,125	2,019	510	0	181	2,415
Febrero	6,700	2,849	670	0	199	2,982
Marzo	6,558	2,728	738	0	278	2,814
Abril	5,475	2,253	761	0	269	2,192
Mayo	3,395	2,141	816	0	262	176
Junio	2,994	2,156	370	0	291	177
Julio	5,238	1,156	750	0	882	2,450
Agosto	9,212	3,879	521	0	1,300	3,512
Septiembre	5,892	2,827	677	0	278	2,110
Octubre	5,469	2,253	860	0	156	2,200
Noviembre	6,017	2,500	1,200	0	1,141	1,176
Diciembre	7,437	2,800	1,350	0	1,391	1,896

* Cifras sujetas a rectificación

Fuente: Registros administrativos, Unidad de estadísticas, Instituto Postal Dominicano (INPOSDOM)

Cuadro 7.22.2 REPÚBLICA DOMINICANA: Correspondencia internacional recibida, según mes, 2022 *

Mes	Total	Certificada	EMS (Servicio de correo expreso)	Inpospack (compras por Internet)	Colis Postal (Encomiendas)	Ordinaria
Total	122,063	45,669	14,031	0	27,270	35,093
Enero	8,025	2,356	537	0	2,292	2,840
Febrero	7,597	3,146	370	0	1,786	2,295
Marzo	7,414	2,882	599	0	1,756	2,177
Abril	7,216	2,870	514	0	1,755	2,077
Mayo	6,684	2,234	471	0	1,711	2,268
Junio	6,712	2,212	704	0	1,830	1,966
Julio	12,617	4,589	1,236	0	2,292	4,500
Agosto	13,189	5,125	1,800	0	2,876	3,388
Septiembre	12,174	3,958	1,987	0	2,567	3,662
Octubre	12,100	4,812	1,155	0	2,856	3,277
Noviembre	14,127	5,896	2,000	0	2,710	3,521
Diciembre	14,208	5,589	2,658	0	2,839	3,122

* Cifras sujetas a rectificación

Fuente: Registros administrativos, Unidad de estadísticas, Instituto Postal Dominicano (INPOSDOM)



**Cuadro 7.23.1** REPÚBLICA DOMINICANA: Correspondencia internacional despachada por mes, según región y provincia, 2022*

Región y provincia	Total	Enero	Febrero	Marzo	Abril	Mayo	Junio	Julio	Agosto	Septiembre	Octubre	Noviembre	Diciembre
Total	65,328	5,125	6,700	6,472	5,556	3,395	2,994	5,840	6,044	6,212	5,373	5,458	6,159
Región I: Cibao Norte	18,367	1,591	2,045	1,966	1,669	856	857	1,505	1,746	1,832	1,804	1,424	1,072
Santiago	8,458	702	935	920	792	454	401	700	836	920	892	487	419
Puerto Plata	8,106	664	856	832	665	321	365	680	756	798	751	856	562
Españolat	1,803	225	254	214	212	81	91	125	154	114	161	81	91
Región II: Cibao Sur	4,247	436	506	460	446	159	107	337	477	402	444	255	218
La Vega	2,084	189	222	216	192	66	45	171	295	216	251	121	100
Monseñor Nouel	1,123	146	163	128	142	51	34	65	61	70	81	92	90
Sánchez Ramírez	1,040	101	121	116	112	42	28	101	121	116	112	42	28
Región III: Cibao	2,444	220	249	214	272	107	94	177	199	194	227	271	220
Nordeste	790	66	75	72	76	39	38	60	76	62	74	87	65
Duarte	481	63	70	55	79	28	25	32	21	28	18	26	36
Salcedo	527	35	42	35	49	21	16	35	44	52	75	78	45
María Trinidad Sánchez	646	56	62	52	68	19	15	50	58	52	60	80	74
Región IV: Cibao	1,491	150	193	169	181	95	73	115	129	92	127	92	75
Noroeste	512	58	67	59	65	34	29	32	38	24	45	33	28
Valverde	458	46	59	58	54	27	19	41	38	32	34	28	22
Santiago Rodríguez	271	25	39	31	33	19	14	21	25	15	19	16	14
Monte Cristi	250	21	28	21	29	15	11	21	28	21	29	15	11
Dajabón	2,639	240	271	250	266	212	159	191	189	247	250	210	154
Región V: Valdesia	836	78	85	79	85	74	55	45	52	81	85	75	42
San Cristóbal	645	54	64	61	65	58	52	38	34	58	55	57	49
Azua	728	69	76	70	72	47	30	69	76	70	72	47	30
Peravia	430	39	46	40	44	33	22	39	27	38	38	31	33
San José de Ocoa	723	65	84	74	72	47	32	40	55	75	72	56	51
Región VI: El Valle	481	46	59	52	49	28	19	21	30	53	49	37	38
San Juan	242	19	25	22	23	19	13	19	25	22	23	19	13
Elias Piña	1,544	161	191	164	189	233	105	86	55	67	95	113	85
Región VII: Enriquillo	709	67	77	68	75	88	71	48	35	37	45	48	50
Barahona	370	38	42	38	45	67	11	18	12	21	26	41	11
Baoruco	252	29	39	28	36	54	14	8	4	4	10	12	14
Independencia	213	27	33	30	33	24	9	12	4	5	14	12	10
Pedernales	3,659	274	359	328	322	253	128	276	333	286	276	338	486
Región VIII: Yuma	1,442	102	139	121	113	88	41	109	141	102	111	188	187
La Romana	1,559	106	141	135	128	101	48	121	151	148	127	105	248
La Altagracia	658	66	79	72	81	64	39	46	41	36	38	45	51
El Seibo	2,524	242	277	260	276	162	84	179	158	212	217	221	236
Región IX: Higuamo	1,358	117	135	133	126	79	38	117	85	134	121	128	145
San Pedro de Macorís													

Cuadro 7.23.1 REPÚBLICA DOMINICANA: Correspondencia internacional despachada por mes, según región y provincia, 2022*, continuación...

Región y provincia	Total	Enero	Febrero	Marzo	Abril	Mayo	Junio	Julio	Agosto	Septiembre	Octubre	Noviembre	Diciembre
Monte Plata	552	57	70	61	69	51	29	21	40	38	39	41	36
Hato Mayor	614	68	72	66	81	32	17	41	33	40	57	52	55
Región X: Ozama	27,690	1,746	2,525	2,587	1,863	1,271	1,355	2,934	2,703	2,805	1,861	2,478	3,562
Santo Domingo	12,750	942	1,402	1,336	992	697	720	1,130	1,503	1,453	987	789	799
Distrito Nacional	14,940	804	1,123	1,251	871	574	635	1,804	1,200	1,352	874	1,689	2,763

* Cifras sujetas a rectificación

Fuente: Registros administrativos, Unidad de Estadísticas, Instituto Postal Dominicano (INPOSDOM)

Cuadro 7.23.2 REPÚBLICA DOMINICANA: Correspondencia internacional recibida por mes, según región y provincia, 2022*

Región y provincia	Total	Enero	Febrero	Marzo	Abril	Mayo	Junio	Julio	Agosto	Septiembre	Octubre	Noviembre	Diciembre
Total	122,063	8,025	7,597	7,414	7,216	6,684	6,712	10,565	10,561	12,494	11,351	14,655	18,799
Región I: Cibao Norte	28,062	2,212	2,172	2,120	2,067	2,038	2,064	2,370	2,025	2,087	1,944	2,828	4,135
Santiago	13,368	1,002	982	964	954	945	952	1,050	978	915	918	1,658	2,050
Puerto Plata	11,713	904	905	882	862	861	873	1,089	807	897	821	958	1,854
Españillat	2,981	306	285	274	251	232	239	231	240	275	205	212	231
Región II: Cibao Sur	6,427	543	491	478	450	484	491	496	572	679	611	478	654
La Vega	3,177	225	201	207	191	222	226	232	311	398	350	225	389
Monseñor Nouel	1,658	169	154	142	138	131	135	115	125	152	140	122	135
Sánchez Ramírez	1,592	149	136	129	121	131	130	149	136	129	121	131	130
Región III: Cibao Nordeste	4,069	262	238	219	199	220	193	303	301	316	418	589	811
Duarte	943	76	69	63	60	69	55	78	71	68	78	100	156
Salcedo	725	79	72	70	65	59	57	55	41	47	65	60	55
Maria Trinidad Sánchez	1,081	41	38	33	29	38	36	85	100	106	125	200	250
Samaná	1,320	66	59	53	45	54	45	85	89	95	150	229	350
Región IV: Cibao Noroeste	2,088	191	172	150	122	190	179	166	182	165	158	201	212
Valverde	733	69	62	58	51	66	54	55	64	55	62	67	70
Santiago Rodríguez	672	54	49	42	33	62	61	56	59	60	46	72	78
Monte Cristi	373	36	32	27	20	35	38	23	30	27	32	35	38
Dajabón	310	32	29	23	18	27	26	32	29	23	18	27	26
Región V: Valdesia	2,730	253	229	214	184	265	275	204	186	205	181	260	274
San Cristóbal	723	59	52	49	40	81	84	49	47	50	46	82	84
Azua	688	70	68	63	57	65	68	32	40	50	48	60	67
Peravia	832	76	69	65	58	73	75	76	69	65	58	73	75
San José de Ocoa	487	48	40	37	29	46	48	47	30	40	29	45	48
Región VI: El Valle	796	80	74	68	52	81	73	49	71	60	49	67	72
San Juan	546	55	51	49	41	55	52	24	48	41	38	41	51



**Cuadro 7.23.2** REPÚBLICA DOMINICANA: Correspondencia internacional recibida por mes, según región y provincia, 2022*, continuación...

Región y provincia	Total	Enero	Febrero	Marzo	Abril	Mayo	Junio	Julio	Agosto	Septiembre	Octubre	Noviembre	Diciembre
Elías Piña	250	25	23	19	11	26	21	25	23	19	11	26	21
Región VII: Enriquillo	1,798	196	174	160	142	179	171	121	113	115	117	136	174
Barahona	786	78	71	67	61	72	69	56	50	60	59	72	71
Baoruco	495	46	41	38	33	42	39	46	41	38	38	45	48
Independencia	242	33	30	26	23	33	34	9	7	5	8	9	25
Pedernales	275	39	32	29	25	32	29	10	15	12	12	10	30
Región VIII: Yuma	7,115	310	293	280	268	446	458	792	737	738	719	954	1,120
La Romana	2,409	121	119	115	111	125	129	300	215	226	242	350	356
La Altagracia	3,412	114	101	97	92	142	145	416	456	445	412	423	569
El Seibo	1,294	75	73	68	65	179	184	76	66	67	65	181	195
Región IX: Higuamo	4,846	284	265	253	234	288	281	398	395	461	526	662	799
San Pedro de Macorís	3,136	136	129	123	118	145	150	289	266	329	385	512	554
Monte Plata	860	71	65	62	59	69	64	51	66	62	60	75	156
Hato Mayor	850	77	71	68	57	74	67	58	63	70	81	75	89
Región X: Ozama	64,132	3,694	3,489	3,472	3,498	2,493	2,527	5,666	5,979	7,668	6,628	8,480	10,538
Santo Domingo	31,055	1,930	1,815	1,825	1,809	1,357	1,340	2,920	2,215	3,789	2,846	3,589	5,620
Distrito Nacional	33,077	1,764	1,674	1,647	1,689	1,136	1,187	2,746	3,764	3,879	3,782	4,891	4,918

* Cifras sujetas a rectificación

Fuente: Registros administrativos, Unidad de Estadísticas, Instituto Postal Dominicano (INPOSDOM)

Cuadro 7.24 REPÚBLICA DOMINICANA: Correspondencia nacional despachada por mes, según región y provincia, 2022*

Región y provincia	Total	Enero	Febrero	Marzo	Abril	Mayo	Junio	Julio	Agosto	Septiembre	Octubre	Noviembre	Diciembre
Total	175,611	8,942	26,611	27,209	7,974	7,759	8,329	7,731	14,734	18,350	11,754	16,766	19,452
Región I: Cibao Norte	41,254	2,666	7,434	7,642	2,247	2,119	2,310	1,453	3,955	5,910	1,870	1,695	1,953
Santiago	20,152	1,122	3,912	3,721	990	925	1,002	590	2,500	3,000	890	700	800
Puerto Plata	14,163	992	2,531	2,920	825	791	836	415	850	2,005	650	610	738
Españillat	6,939	552	991	1,001	432	403	472	448	605	905	330	385	415
Región II: Cibao Sur	16,576	1,115	2,328	2,479	967	913	943	1,177	1,310	1,273	1,451	1,173	1,447
La Vega	10,128	732	1,002	1,113	621	602	625	925	986	955	1,025	706	886
Monseñor Nouel	4,826	301	995	999	275	245	249	201	255	248	321	352	385
Sánchez Ramírez	1,622	82	331	367	71	66	69	51	69	70	105	115	226
Región III: Cibao Nordeste	8,982	313	1,712	1,853	287	239	250	404	592	806	714	864	948
Duarte	1,330	75	290	304	69	52	54	69	78	75	81	87	96
Salcedo	2,124	92	552	607	82	77	79	65	72	102	109	100	187
María Trinidad Sánchez	1,860	74	408	454	66	51	55	70	86	141	112	165	178
Samaná	3,668	72	462	488	70	59	62	200	356	488	412	512	487
Región IV: Cibao Noroeste	7,044	183	937	1,242	150	130	149	307	409	849	615	1,043	1,030
Valverde	1,875	71	402	444	68	61	66	66	58	444	68	61	66
Santiago Rodríguez	3,886	59	309	332	44	40	45	198	286	332	468	897	876
Monte Cristi	890	31	125	341	25	19	21	25	39	52	66	75	71
Dajabon	393	22	101	125	13	10	17	18	26	21	13	10	17
Región V: Valdesia	5,227	283	1,218	1,352	257	223	244	225	275	274	270	277	329
San Cristóbal	1,808	92	480	506	88	77	82	74	80	82	88	77	82
Azua	1,225	59	321	357	49	40	49	32	62	55	49	68	84
Peravia	1,270	76	224	272	71	68	71	70	81	76	84	80	97
San José de Ocoa	924	56	193	217	49	38	42	49	52	61	49	52	66
Región VI: El Valle	1,249	88	246	285	79	65	73	36	46	58	88	86	99
San Juan	755	63	132	167	58	49	51	21	18	37	58	50	51
Eliás Piña	494	25	114	118	21	16	22	15	28	21	30	36	48
Región VII: Enriquillo	2,819	170	519	551	143	121	143	140	162	173	195	239	263
Barahona	1,135	71	169	175	63	59	64	80	68	84	93	102	107
Baoruco	692	44	135	151	37	28	33	30	38	41	37	58	60
Independencia	529	26	116	121	22	19	25	18	26	23	37	41	55
Pedernales	463	29	99	104	21	15	21	12	30	25	28	38	41
Región VIII: Yuma	9,619	576	1,512	1,683	449	404	422	516	684	749	722	880	1,022
La Romana	3,857	192	607	687	161	145	150	206	265	300	319	350	475
La Altagracia	4,314	331	504	568	239	218	223	250	361	380	329	450	461
El Seibo	1,448	53	401	428	49	41	49	60	58	69	74	80	86





Cuadro 7.24 REPÚBLICA DOMINICANA: Correspondencia nacional despachada por mes, según región y provincia, 2022*, continuación...

Región y provincia	Total	Enero	Febrero	Marzo	Abril	Mayo	Junio	Julio	Agosto	Septiembre	Octubre	Noviembre	Diciembre
Región IX: Higuamo	3,965	206	885	959	164	137	149	173	197	206	178	295	416
San Pedro de Macorís	2,164	125	385	401	102	92	99	100	121	107	102	209	321
Monte Plata	703	36	201	231	25	19	21	25	21	31	25	31	37
Hato Mayor	1,098	45	299	327	37	26	29	48	55	68	51	55	58
Región X: Ozama	78,876	3,342	9,820	9,163	3,231	3,408	3,646	3,300	7,104	8,052	5,651	10,214	11,945
Santo Domingo	37,798	1,830	5,114	4,902	1,806	1,882	1,904	1,300	3,589	3,784	1,806	4,525	5,356
Distrito Nacional	41,078	1,512	4,706	4,261	1,425	1,526	1,742	2,000	3,515	4,268	3,845	5,689	6,589

*Cifras sujetas a rectificación.

Fuente: Registros administrativos, Unidad de estadísticas, Instituto Postal Dominicano (INPOSDOM)

Cuadro 7.25 REPÚBLICA DOMINICANA: Total correspondencia despachada con valores declarados por mes, según región y provincia, 2022*

Región y provincia	Total	Enero	Febrero	Marzo	Abril	Mayo	Junio	Julio	Agosto	Septiembre	Octubre	Noviembre	Diciembre
Total	3,378	204	324	355	271	251	311	182	307	310	267	292	304
Región I: Cibao Norte	235	16	22	28	19	17	17	13	22	28	19	17	17
Santiago	75	7	3	14	7	2	4	8	3	14	7	2	4
Puerto Plata	34	3	3	4	2	2	3	3	3	4	2	2	3
Españat	126	6	16	10	10	13	10	2	16	10	10	13	10
Región II: Cibao Sur	177	22	23	30	25	25	35	2	2	4	1	3	5
La Vega	4	0	0	1	0	0	1	0	0	1	0	0	1
Monseñor Nouel	95	13	15	17	12	17	21	0	0	0	0	0	0
Sánchez Ramírez	78	9	8	12	13	8	13	2	2	3	1	3	4
Región III: Cibao Nordeste	117	3	8	18	6	7	11	7	8	14	7	12	16
Duarte	15	0	3	5	0	0	1	0	3	2	0	0	1
Salcedo	64	3	2	7	4	7	9	3	2	7	4	7	9
María Trinidad Sánchez	0	0	0	0	0	0	0	0	0	0	0	0	0
Samaná	38	0	3	6	2	0	1	4	3	5	3	5	6
Región IV: Cibao Noroeste	153	15	16	17	16	21	20	7	5	6	8	14	8
Valverde	11	0	0	3	1	1	1	0	0	2	1	1	1
Santiago Rodríguez	19	3	0	1	2	3	1	2	0	1	2	3	1
Monte Cristi	66	5	8	3	7	10	7	4	2	3	5	8	4
Dajabón	57	7	8	10	6	7	11	1	3	0	0	2	2
Región V: Valdesia	68	0	9	8	7	3	7	0	8	7	7	4	8
San Cristóbal	4	0	2	0	0	0	0	0	2	0	0	0	0
Azua	4	0	1	1	0	0	0	0	0	0	0	1	1
Peravia	60	0	6	7	7	3	7	0	6	7	7	3	7
San José de Ocoa	0	0	0	0	0	0	0	0	0	0	0	0	0
Región VI: El Valle	63	5	5	12	7	7	6	3	3	2	6	3	4
San Juan	49	4	5	11	4	5	6	2	3	1	3	1	4
Elías Piña	14	1	0	1	3	2	0	1	0	1	3	2	0
Región VII: Enriquillo	22	2	3	2	0	2	2	2	3	2	0	2	2
Barahona	6	0	0	0	0	1	2	0	0	0	0	1	2
Baoruco	0	0	0	0	0	0	0	0	0	0	0	0	0
Independencia	12	2	2	1	0	1	0	2	2	1	0	1	0
Pedernales	4	0	1	1	0	0	0	0	1	1	0	0	0
Región VIII: Yuma	24	1	0	1	3	1	0	3	4	3	3	1	4
La Romana	22	1	0	1	2	1	0	3	4	3	2	1	4
La Altagracia	2	0	0	0	1	0	0	0	0	0	1	0	0
El Seibo	0	0	0	0	0	0	0	0	0	0	0	0	0





Cuadro 7.25 REPÚBLICA DOMINICANA: Total correspondencia despachada con valores declarados por mes, según región y provincia, 2022*, continuación...

Región y provincia	Total	Enero	Febrero	Marzo	Abril	Mayo	Junio	Julio	Agosto	Septiembre	Octubre	Noviembre	Diciembre
Región IX: Higuamo	84	5	7	4	7	10	9	5	7	4	7	10	9
San Pedro de Macorís	20	0	0	0	4	3	3	0	0	0	4	3	3
Monte Plata	56	3	6	4	3	7	5	3	6	4	3	7	5
Hato Mayor	8	2	1	0	0	0	1	2	1	0	0	0	1
Región X: Ozama	2,435	135	231	235	181	158	204	140	245	240	209	226	231
Santo Domingo	1,262	73	119	126	107	85	107	77	117	121	105	109	116
Distrito Nacional	1,173	62	112	109	74	73	97	63	128	119	104	117	115

*Cifras sujetas a rectificación.

Fuente: Registros administrativos, Unidad de estadísticas, Instituto Postal Dominicano (INPOSDOM)



8

COMUNICACIONES

8. COMUNICACIONES

Esta sección abarca la producción y distribución de informaciones, y de productos culturales, también el suministro de medios para transmitir o distribuir esos productos, datos o comunicaciones, actividades de tecnologías de la información y actividades de procesamiento de dato y otras actividades de servicios de información.

Acorde a los datos registrados para este anuario, los principales resultados del sector durante el año 2022 indican lo siguiente:

- Las líneas telefónicas llegaron a 11,293,783 en diciembre, aumentando un 1.3% de enero a diciembre y un 3.7% respecto al año anterior.
- El 89.9% de las líneas telefónicas fueron móviles, el 5.9% son líneas fijas y el 4.2% líneas IP para el mes de diciembre.
- Las líneas telefónicas fijas registraron una tendencia negativa desde el inicio del año, reduciendo sus líneas mensualmente, pasando de 721,275 líneas en enero a 670,014 líneas en diciembre, con una variación de -7.1%.
- Las líneas móviles prepago, aumentaron un 3.7% de enero a diciembre, y las líneas móviles pospago disminuyeron un 4.9% en el mismo período.
- La proporción de líneas prepago del total de líneas móviles representó el 75.8% y las líneas pospago el 24.2%.

8.1 Iconografía sector Comunicaciones

COMUNICACIONES

Líneas telefónicas y número de cuentas con acceso a internet



670,014



10,149,890



8,935,116

8.2 Cuadro del sector Comunicaciones

Cuadro 8.1. REPÚBLICA DOMINICANA: Líneas telefónicas y número de cuentas con acceso a Internet, según el mes, 2022*

Meses	Total líneas telefónicas	Líneas telefónicas					Número de cuentas de acceso a Internet móvil
		Líneas IP	Líneas fijas	Líneas móviles			
				Total	Prepago	Postpago	
Enero	11,147,096	426,629	721,275	9,999,192	7,421,118	2,578,074	8,380,913
Febrero	11,180,794	429,801	716,774	10,034,219	7,452,787	2,581,432	8,369,138
Marzo	11,265,937	432,726	713,251	10,119,960	7,535,208	2,584,752	8,464,728
Abril	11,104,665	435,699	709,640	9,959,326	7,574,819	2,384,507	8,443,175
Mayo	11,140,663	439,511	705,569	9,995,583	7,601,103	2,394,480	8,527,117
Junio	11,171,350	443,950	702,173	10,025,227	7,622,526	2,402,701	8,499,728
Julio	11,174,016	447,326	675,594	10,051,096	7,642,134	2,408,962	8,676,361
Agosto	11,185,677	451,152	670,440	10,064,085	7,651,665	2,412,420	8,599,614
Septiembre	11,206,919	454,891	686,870	10,065,158	7,645,745	2,419,413	8,674,665
Octubre	11,220,596	458,233	681,479	10,080,884	7,645,860	2,435,024	8,692,815
Noviembre	11,234,470	464,074	675,991	10,094,405	7,653,355	2,441,050	8,741,897
Diciembre	11,293,783	473,879	670,014	10,149,890	7,697,837	2,452,053	8,935,116

*Cifras sujetas a rectificación

Nota: La variable de cuentas con acceso a internet a partir del 2022 solo toma en cuenta las móviles.

Fuente: Registros administrativos, Unidad de Estadísticas, Instituto Dominicano de las Telecomunicaciones (INDOTEL)



9

SISTEMA
MONETARIO

9. SISTEMA MONETARIO

Este sector abarca las estadísticas monetarias y financieras producidas en el marco de las reglas, regulaciones y convenciones que gobiernan las relaciones financieras del país. Comprende las actividades de obtención y redistribución de fondos, registros enfocados a las reservas, financiamiento, medio circulante, emisiones monetarias, manejo de liquidez, rentabilidad, capital y gestión de los intermediarios financieros, etc.

Acorde a los datos registrados para este anuario, los principales resultados del sector durante el año 2022 indican lo siguiente:

- Los activos internos presentan unas fluctuaciones continuas durante el año, pasando de RD\$839,412.9 millones en enero a RD\$877,544.7 millones en diciembre, representando esto un crecimiento del 4.5% durante el año y un 3.6% respecto al año 2021.
- La base monetaria restringida muestra un crecimiento del 19.2% de enero a diciembre, esto debido en su mayoría al incremento de los billetes y monedas emitidas, siendo diciembre el mes que mayor número de emisiones registró. Por otra parte, la base monetaria ampliada, disminuyó un 1.4% de enero a diciembre.
- En cuanto a los agregados monetarios, el medio circulante (M1) incrementó en un 11.8% durante el año, la Oferta Monetaria Ampliada (M2) aumentó un 8.4% y el dinero en Sentido Amplio (M3) creció un 6.7%.
- Las tasas de interés presentaron un incremento general durante el año, los bancos múltiples incrementaron su interés real de 4.70 en el mes de enero a 8.14 al mes de diciembre.
- La rentabilidad de los activos (ROA) se incrementó de 2.3% a inicios del año a 2.6% en diciembre, mientras que la rentabilidad del patrimonio (ROE) de igual manera muestra un aumento de 22.2% a 25.6%.
- El índice de solvencia promedió un 17.2% y el endeudamiento un 8.8%.
- El patrimonio neto sobre los activos netos tuvo un promedio de 10.2% con un mínimo en julio de un 9.9%.

9.1 Sector Sistema Monetario

SISTEMA MONETARIO E INTERMEDIACIÓN FINANCIERA

Indicadores de liquidez, rentabilidad y capital de los intermediarios financieros
(Promedios anuales)

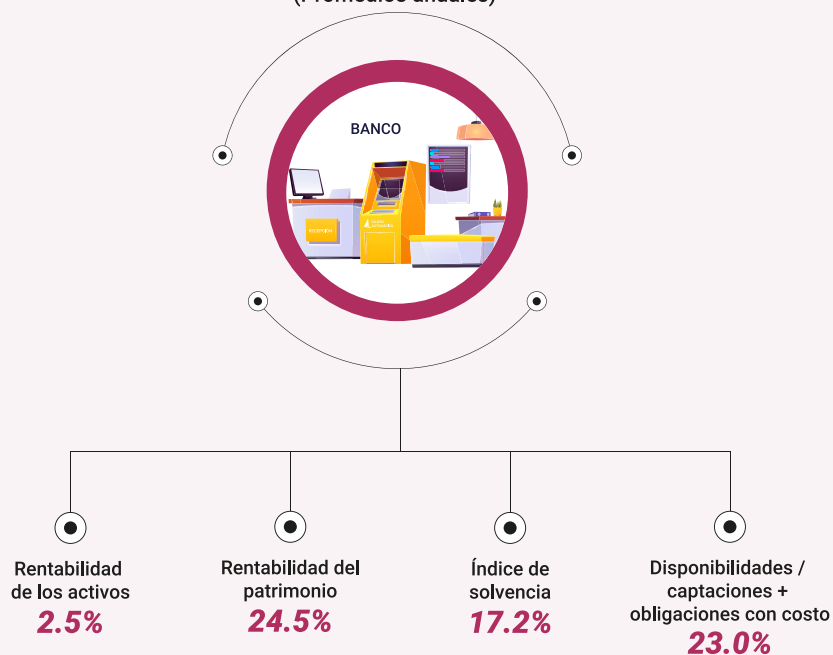

Reservas internacionales y activos internos





9.2 Cuadros del sector Sistema Monetario

Cuadro 9.1. REPÚBLICA DOMINICANA: Indicadores monetarios y financieros del Banco Central por mes, 2022*
(Millones RD\$)

Indicadores	Enero	Febrero	Marzo	Abril	Mayo	Junio	Julio	Agosto	Septiembre	Octubre	Noviembre	Diciembre
Activos internacionales brutos (activos externos) (US\$)⁽¹⁾	13,017.4	15,497.4	15,238.4	15,036.6	14,876.6	15,075.7	14,791.5	14,628.5	14,407.8	14,148.7	13,697.0	15,058.4
Reservas internacionales brutas (activos de reserva oficial) (US\$) ⁽¹⁾	12,374.1	14,849.9	14,596.3	14,410.9	14,249.4	14,456.4	14,172.8	14,020.6	13,808.5	13,549.3	13,086.4	14,440.6
Reservas internacionales netas (US\$) ⁽¹⁾	12,374.0	14,849.8	14,596.0	14,410.3	14,248.9	14,455.4	14,171.0	14,019.5	13,806.2	13,545.3	13,084.4	14,436.5
Activos internos	839,412.9	837,085.8	832,266.2	841,232.3	913,374.1	909,414.8	891,724.0	885,916.5	887,855.1	886,746.4	885,975.7	877,544.7
Activos frente al Gobierno central ⁽²⁾	710,672.3	711,123.0	710,273.1	710,773.2	781,187.7	778,890.0	779,609.2	780,259.1	779,168.7	779,287.3	779,662.9	776,234.9
De los cuales: Bono de capitalización ⁽³⁾	132,362.2	132,362.2	132,362.2	132,362.2	132,362.2	132,362.2	132,362.2	132,362.2	132,362.2	132,362.1	132,362.1	132,362.1
Activos frente al sector privado ⁽⁴⁾	7,147.4	7,107.7	7,046.1	6,915.5	6,910.9	6,941.0	6,973.4	7,004.9	7,070.7	7,093.3	7,093.3	7,098.4
Crédito a otras sociedades de depósito (OSD) ⁽⁵⁾	121,593.2	118,855.2	114,946.9	123,543.6	125,275.5	123,583.8	105,141.3	98,652.4	101,615.8	100,365.9	99,219.4	94,211.4
Valores en circulación⁽⁶⁾	817,518.7	848,767.5	827,152.8	829,039.6	867,220.4	899,549.8	865,149.4	879,183.0	871,172.8	897,003.8	908,192.4	870,298.7
Descuento en valores emitidos	18,107.3	23,779.2	23,860.7	22,916.7	36,957.8	36,752.6	35,618.2	35,829.9	34,528.8	37,637.0	36,944.0	35,545.1
Depósitos remunerados de corto plazo	41,040.6	32,879.1	42,056.5	37,580.8	53,027.6	45,655.6	63,159.2	74,850.4	97,132.5	63,562.3	44,517.7	48,809.3
Base monetaria												
Base monetaria restringida	344,814.5	340,170.9	337,733.7	348,049.3	354,091.2	352,893.9	366,668.8	374,245.2	379,218.5	381,021.4	383,637.9	410,960.3
Billetes y monedas emitidos	230,996.1	225,453.0	222,749.5	228,118.5	231,526.6	223,410.6	226,518.8	226,917.7	225,708.5	225,398.4	223,204.0	252,499.4
De los que: Tenencias (OSD) en (MN)	34,559.6	33,455.8	33,450.2	36,074.9	40,601.2	37,195.1	37,984.0	38,358.0	39,191.6	39,861.1	40,774.2	40,485.8
Depósitos encaje legal y saldos de compensación de OSD en BCRD (MN)	113,818.4	114,718.0	114,984.2	119,930.8	122,564.6	129,483.4	140,150.1	147,327.5	153,510.0	155,622.9	160,433.8	158,460.9
Valores del BCRD en posesión de las OSD para fines de encaje legal (MN)	0.0	0.0	0.0	0.0	0.0	0.0	0.0	0.0	0.0	0.0	0.0	0.0
Base monetaria ampliada	750,575.2	729,638.5	735,533.7	750,482.3	696,599.6	704,825.9	718,306.5	688,642.5	713,287.6	692,597.3	679,346.6	740,317.4
Base monetaria restringida	344,814.5	340,170.9	337,733.7	348,049.3	354,091.2	352,893.9	366,668.8	374,245.2	379,218.5	381,021.4	383,637.9	410,960.3
Depósitos encaje legal y saldos de compensación de OSD en BCRD (ME)	156,044.0	149,773.4	161,773.0	156,805.1	199,888.9	168,051.4	177,568.9	162,343.3	145,936.9	151,754.1	144,790.4	172,937.2
Depósitos remunerados de corto plazo (Overnight)	41,040.6	32,879.1	42,056.5	37,580.8	53,027.6	45,655.6	63,159.2	74,850.4	97,132.5	63,562.3	44,517.7	48,809.3
Depósitos Remunerados de Corto Plazo en ME	31,656.7	28,539.7	30,207.0	42,603.8	5,503.9	22,963.1	16,301.6	0.0	10,669.0	10,763.7	10,898.7	5,598.2
Otros depósitos de OSD en BCRD	63,084.7	63,084.7	63,084.7	63,084.7	0.0	0.0	0.0	0.0	0.0	0.0	0.0	45,947.0
Valores a corto plazo emitidos por BCRD en manos de las OSD (MN y ME)	113,934.8	115,190.6	100,678.7	102,358.7	84,088.2	115,261.9	94,608.0	77,203.6	80,330.7	85,495.8	95,502.0	56,065.4

Cuadro 9.1. REPÚBLICA DOMINICANA: Indicadores monetarios y financieros del Banco Central por mes, 2022*, continuación...
(Millones RD\$)

Indicadores	Enero	Febrero	Marzo	Abril	Mayo	Junio	Julio	Agosto	Septiembre	Octubre	Noviembre	Diciembre
Agregados monetarios ⁽⁷⁾⁽⁸⁾												
Medio circulante (M1) ⁽⁹⁾	672,163.9	651,141.1	662,501.9	671,529.7	656,931.9	673,994.8	673,369.7	670,883.0	664,217.3	666,766.5	678,815.8	751,446.6
Billetes y monedas en poder del público	196,436.5	191,997.1	189,299.3	192,043.6	190,925.3	186,215.4	188,534.7	188,559.7	186,516.9	185,537.4	182,429.8	212,013.6
Depósitos Transferibles en (MN)	475,727.5	459,144.0	473,202.6	479,486.1	466,006.6	487,779.4	484,834.9	482,323.3	477,700.4	481,229.1	496,386.0	539,433.0
Oferta monetaria ampliada (M2)	1,554,932.3	1,541,063.8	1,536,921.5	1,552,785.7	1,537,086.4	1,533,271.0	1,545,746.0	1,548,442.1	1,559,907.8	1,564,423.2	1,589,896.6	1,685,811.2
Medio circulante (M1)	672,163.9	651,141.1	662,501.9	671,529.7	656,931.9	673,994.8	673,369.7	670,883.0	664,217.3	666,766.5	678,815.8	751,446.6
Otros depósitos MN	702,938.3	720,317.4	715,674.0	721,343.3	726,031.1	703,020.9	726,100.6	736,116.4	856,966.7	859,674.5	871,928.3	889,274.2
Valores distintos de acciones MN-emitidos por las OSD	142,070.4	129,862.7	126,957.3	126,633.9	124,324.5	120,649.7	119,359.2	117,988.3	14,381.1	14,206.0	13,805.1	14,011.4
Valores distintos de acciones MN-emitidos por el BCRD	37,759.5	39,742.7	31,788.3	33,278.7	29,798.8	35,605.6	26,916.5	23,454.4	24,342.7	23,776.2	25,347.3	31,078.9
Dinero en sentido amplio (M3)	2,142,304.5	2,112,159.4	2,129,419.0	2,142,228.8	2,136,034.8	2,130,924.6	2,141,443.7	2,130,798.6	2,139,744.4	2,148,833.2	2,179,927.8	2,286,205.1
Oferta monetaria ampliada (M2)	1,554,932.3	1,541,063.8	1,536,921.5	1,552,785.7	1,537,086.4	1,533,271.0	1,545,746.0	1,548,442.1	1,559,907.8	1,564,423.2	1,589,896.6	1,685,811.2
Otros depósitos (ME)	587,372.2	571,095.6	592,497.5	589,443.2	598,948.5	597,653.7	595,697.7	582,356.6	579,836.5	584,410.0	590,031.2	600,393.9
Valores distintos de acciones (ME)	0.0	0.0	0.0	0.0	0.0	0.0	0.0	0.0	0.0	0.0	0.0	0.0
Multiplicadores monetarios												
Multiplicador del dinero (K2)												
K2.1 = M1/BM restringida	1.9	1.9	2.0	1.9	1.9	1.9	1.8	1.8	1.8	1.7	1.8	1.8
K2.2 = M2/BM restringida	4.5	4.5	4.6	4.5	4.3	4.3	4.2	4.1	4.1	4.1	4.1	4.1
K2.3 = M3/BM ampliada	2.9	2.9	2.9	2.9	3.1	3.0	3.0	3.1	3.0	3.1	3.2	3.1
Tasa de cambio	57.6	54.4	54.9	55.0	55.0	54.7	54.3	52.9	53.3	53.8	54.5	56.0

*Cifras sujetas a rectificación

Nota: A partir de febrero del 2008, se revisaron los activos externos y las reservas internacionales de acuerdo a reclasificaciones contables, de auditoría y conforme a los criterios establecidos en el Manual de Estadísticas Monetarias y Financieras del F. M. I.

²Incluye bonos y valores de mediano y largo plazo de la Administración central y sus intereses; también incluye las cuentas a recibir del Gobierno acorde a lo establecido por la Ley Monetaria y Financiera (183-02 de fecha 21/11/2002)

³Incluye títulos emitidos por el Estado Dominicano para la capitalización del Banco Central

⁴Incluye las partidas pendientes de cobro por salvamento financiero; los acuerdos de crédito especiales - Rosario Dominicana, el plan de préstamos al personal y (ARS) plan salud Banco Central

⁵Incluye bonos y valores en (OSD); bonos con descuentos (PDI) y acciones en bancos del Estado

⁶La presentación de los valores en circulación fue modificada conforme al Manual de Estadísticas Monetarias y Financieras del (FMI), el cual excluye de dicho balance los depósitos remunerados de corto plazo (overnight)

⁷Los certificados de inversión cero cupón están expresados a valor de compra, incluyendo los intereses generados a la fecha

⁸A partir del 01/06/2006 se inició un programa de desmonte de los recursos del coeficiente de inversión, según la 4ta. resolución de la Junta Monetaria del 15 de febrero de 2006

Fuente: Estadísticas del Sector financiero y monetario, Banco Central de la República Dominicana (BCRD)





Cuadro 9.2. REPÚBLICA DOMINICANA: Indicadores monetarios y financieros, Otras sociedades de depósito (OSD) y de la banca múltiple por mes, 2022*
(Millones RD\$)

Indicadores ^{(4) (5) (6)}	Enero	Febrero	Marzo	Abril	Mayo	Junio	Julio	Agosto	Septiembre	Octubre	Noviembre	Diciembre
Activos externos (US\$)	2,219.8	2,013.7	2,223.5	2,260.2	2,264.7	1,967.3	1,794.9	1,606.4	1,621.4	1,837.2	2,186.7	1,710.6
Bancos múltiples	2,185.2	1,985.8	2,199.9	2,237.6	2,240.7	1,944.8	1,768.9	1,585.1	1,596.0	1,814.4	2,164.8	1,687.0
Resto OSD	34.6	27.9	23.6	22.6	24.0	22.5	26.0	21.3	25.4	22.7	21.9	23.6
Pasivos externos (US\$)	1,572.6	1,568.2	1,579.8	1,537.5	1,508.6	1,510.3	1,642.9	1,653.4	1,816.5	1,918.0	2,024.1	2,171.2
Bancos múltiples	1,564.9	1,560.6	1,570.6	1,520.4	1,491.3	1,492.8	1,626.6	1,631.2	1,794.4	1,895.8	2,003.4	2,151.7
Resto OSD	7.7	7.6	9.1	17.1	17.2	17.5	16.3	22.2	22.1	22.2	20.8	19.4
Inversiones en valores distintos de acciones	756,046.1	738,546.8	718,794.0	721,047.3	740,411.0	796,553.0	773,248.3	779,251.4	803,425.4	826,566.2	832,266.4	749,176.3
Bancos múltiples	636,781.4	618,748.9	603,231.3	607,680.6	630,243.8	686,155.5	666,379.8	674,837.2	699,149.4	723,452.8	733,665.2	649,849.6
Resto OSD	119,264.7	119,797.9	115,562.7	113,366.7	110,167.2	110,397.5	106,868.5	104,414.2	104,275.9	103,113.4	98,601.2	99,326.7
Total de préstamos (2), (8)	1,530,970.2	1,535,011.5	1,561,769.8	1,574,830.4	1,603,468.0	1,643,332.1	1,664,923.8	1,681,423.0	1,702,213.7	1,722,046.4	1,749,945.1	1,756,408.4
De los cuales: En MN	1,248,513.9	1,265,851.7	1,286,492.5	1,295,435.3	1,315,002.9	1,339,662.0	1,352,763.7	1,360,419.6	1,370,949.1	1,382,277.1	1,402,245.0	1,400,669.1
Bancos múltiples	939,236.6	959,103.8	971,579.8	977,979.5	988,286.4	1,005,074.2	1,012,094.5	1,014,245.5	1,020,282.0	1,028,912.9	1,043,418.0	1,039,499.2
Resto OSD	309,277.3	306,747.9	314,912.7	317,455.8	326,716.4	334,587.8	340,669.2	346,174.1	350,667.1	353,364.2	358,827.0	361,169.8
En US\$ ¹	4,907.4	4,951.3	5,012.2	5,082.4	5,241.2	5,554.2	5,744.7	6,071.1	6,209.8	6,313.2	6,380.6	6,354.5
Bancos múltiples	4,792.0	4,937.9	4,999.4	5,068.9	5,226.7	5,538.5	5,728.1	6,053.5	6,192.1	6,294.8	6,360.4	6,335.9
Resto OSD	115.4	13.4	12.7	13.6	14.4	15.7	16.7	17.5	17.8	18.5	20.2	18.7
Sector público	37,826.2	37,200.7	37,306.5	37,129.5	36,740.5	36,601.1	39,081.6	38,850.2	35,930.6	35,858.9	36,054.9	31,525.4
De los cuales: En MN	29,916.4	29,934.3	30,109.5	30,104.3	29,846.0	29,686.0	32,356.1	32,381.1	29,576.0	29,599.8	29,869.3	25,323.7
Bancos múltiples	29,527.7	29,607.2	29,619.6	29,769.4	29,505.4	29,281.7	32,095.2	32,120.4	29,338.6	29,364.9	29,633.2	25,125.5
Resto OSD	388.7	327.1	489.9	334.9	340.6	404.3	260.9	260.7	237.3	235.0	236.0	198.2
En US\$ ¹	137.4	133.7	131.0	127.8	125.3	126.5	123.8	122.3	119.1	116.3	113.5	110.8
Bancos Múltiples	137.4	133.7	131.0	127.8	125.3	126.5	123.8	122.3	119.1	116.3	113.5	110.8
Resto OSD	0.0	0.0	0.0	0.0	0.0	0.0	0.0	0.0	0.0	0.0	0.0	0.0
Sector privado	1,449,779.7	1,451,568.4	1,479,414.4	1,493,789.5	1,522,442.6	1,550,921.0	1,573,946.0	1,594,466.7	1,616,480.7	1,638,867.8	1,668,672.2	1,677,909.6
De los cuales: En MN	1,190,098.5	1,206,537.6	1,226,355.6	1,236,361.5	1,256,229.7	1,272,953.1	1,288,388.6	1,298,333.5	1,311,811.0	1,324,591.1	1,344,655.6	1,346,338.8
Bancos múltiples	886,102.8	904,903.6	916,727.9	923,733.6	934,471.7	943,946.5	951,738.5	956,176.2	965,030.4	974,935.5	989,189.1	988,056.3
Resto OSD	303,995.7	301,634.0	309,627.7	312,628.0	321,758.0	329,006.5	336,650.1	342,157.3	346,780.5	349,655.6	355,466.5	358,282.5
En US\$ ¹	4,511.7	4,507.4	4,607.6	4,682.8	4,836.8	5,084.1	5,255.2	5,600.7	5,711.3	5,839.6	5,946.0	5,922.8
Bancos múltiples	4,396.3	4,494.1	4,594.9	4,669.3	4,822.4	5,068.4	5,238.5	5,583.2	5,693.5	5,821.1	5,925.8	5,904.2
Resto OSD	115.4	13.4	12.7	13.6	14.4	15.7	16.6	17.5	17.8	18.4	20.2	18.7
Sociedades financieras	42,206.7	45,281.8	44,087.6	42,935.1	43,281.9	54,824.6	50,905.2	47,133.8	48,775.4	46,340.5	44,230.0	45,963.6
De los cuales: En M/N	28,336.4	29,222.6	29,873.8	28,815.6	28,773.5	36,869.0	31,865.3	29,548.8	29,408.3	27,932.6	27,566.5	28,852.1
En US\$ ⁽¹⁾	241.0	295.4	258.8	256.8	263.6	328.4	350.4	332.6	363.1	342.0	305.8	305.7

Cuadro 9.2. REPÚBLICA DOMINICANA: Indicadores monetarios y financieros, Otras sociedades de depósito (OSD) y de la banca múltiple por mes, 2022*
(Millones RD\$), continuación...

Indicadores ^{(4), (5), (6)}	Enero	Febrero	Marzo	Abril	Mayo	Junio	Julio	Agosto	Septiembre	Octubre	Noviembre	Diciembre
No residentes	1,157.6	960.5	961.4	976.3	1,002.9	985.4	990.9	972.3	1,027.0	979.1	988.0	1,009.9
De los cuales: En M/N	162.6	157.1	153.6	153.8	153.6	153.9	153.7	156.2	153.9	153.6	153.6	154.4
En US\$ ⁽¹⁾	17.3	14.8	14.7	15.0	15.4	15.2	15.4	15.4	16.4	15.3	15.3	15.3
Total de depósitos y valores distintos de acciones ^{(9), (7), (8)}	2,318,992.2	2,265,932.1	2,311,499.5	2,335,299.7	2,342,859.6	2,399,295.6	2,413,901.0	2,417,850.5	2,469,725.1	2,480,931.8	2,503,822.4	2,507,661.9
De los cuales: En MN	1,640,788.2	1,618,322.4	1,638,927.9	1,666,027.5	1,675,990.7	1,734,076.5	1,751,779.3	1,769,060.4	1,819,939.1	1,825,599.4	1,841,656.8	1,825,325.3
Bancos múltiples	1,292,043.9	1,279,892.9	1,297,187.6	1,327,188.1	1,334,825.3	1,393,034.0	1,405,072.8	1,420,813.3	1,465,406.9	1,473,172.3	1,490,750.9	1,466,957.9
Resto OSD	348,744.3	338,429.5	341,740.4	338,839.5	341,165.4	341,042.5	346,706.5	348,247.1	354,532.2	352,427.2	350,905.8	358,367.5
En US\$ ¹	11,783.0	11,913.0	12,246.0	12,174.6	12,116.4	12,167.0	12,185.1	12,270.4	12,180.8	12,176.7	12,151.3	12,188.5
Bancos múltiples	11,631.0	11,912.6	12,245.5	12,174.2	12,116.0	12,166.6	12,184.7	12,270.0	12,180.3	12,176.3	12,150.8	12,188.0
Resto OSD	152.1	0.4	0.5	0.5	0.4	0.4	0.4	0.4	0.4	0.4	0.5	0.5
Sector público	225,208.9	211,680.4	223,097.2	241,141.0	266,165.9	333,950.1	323,345.0	325,805.0	369,377.0	370,181.0	354,745.9	270,356.0
De los cuales: En MN	192,009.8	184,980.1	192,105.4	208,349.8	228,748.0	300,181.0	288,735.8	290,089.9	328,392.3	330,597.3	317,255.7	235,582.1
Bancos múltiples	184,290.9	177,310.9	185,316.6	201,634.8	221,889.6	292,200.1	278,603.9	280,033.2	315,292.2	315,684.5	303,277.8	221,930.1
Resto OSD	7,718.9	7,669.2	6,788.9	6,715.1	6,858.4	7,980.9	10,131.9	10,056.6	13,100.2	14,912.7	13,977.9	13,652.0
En US\$ ¹	576.8	491.2	564.3	596.5	679.8	617.6	636.9	675.5	768.3	735.5	688.0	621.2
Bancos múltiples	576.8	491.2	564.3	596.5	679.8	617.6	636.9	675.5	768.3	735.5	688.0	621.2
Resto OSD	0.0	0.0	0.0	0.0	0.0	0.0	0.0	0.0	0.0	0.0	0.0	0.0
Sector privado	1,893,028.7	1,870,786.4	1,901,153.5	1,908,600.9	1,897,525.9	1,893,071.6	1,899,284.2	1,909,737.0	1,906,527.8	1,914,822.2	1,947,517.9	2,018,924.6
De los cuales: En MN	1,313,834.2	1,306,414.8	1,317,170.2	1,327,850.1	1,317,931.4	1,316,341.5	1,327,363.6	1,347,339.0	1,348,775.5	1,349,053.1	1,374,634.1	1,429,308.0
Bancos múltiples	993,251.1	992,230.7	999,410.3	1,011,467.6	998,721.7	997,822.2	1,008,336.3	1,027,009.2	1,028,538.2	1,030,386.1	1,055,513.2	1,104,027.8
Resto OSD	320,583.0	314,184.1	317,759.9	316,382.5	319,209.7	318,519.3	319,027.3	320,329.7	320,237.4	318,667.0	319,120.9	325,280.2
En US\$ ¹	10,062.9	10,381.8	10,633.0	10,564.4	10,530.7	10,548.5	10,525.1	10,636.5	10,455.5	10,512.5	10,512.9	10,532.3
Bancos múltiples	9,920.1	10,381.4	10,632.5	10,563.9	10,530.3	10,548.1	10,524.7	10,636.1	10,455.1	10,512.1	10,512.4	10,531.8
Resto OSD	142.8	0.4	0.5	0.5	0.4	0.4	0.4	0.4	0.4	0.4	0.5	0.5
Sociedades financieras	169,941.4	155,622.9	160,058.0	159,085.4	154,151.3	145,566.0	166,438.4	158,353.4	169,705.4	171,161.8	176,397.8	189,798.2
De los cuales: En MN	133,409.4	125,662.7	128,393.0	128,472.2	128,019.1	116,284.1	134,367.1	130,213.6	141,144.5	144,499.5	148,127.7	158,828.9
En US\$ ¹	634.7	551.1	576.5	556.9	474.8	535.6	590.2	532.2	535.4	495.4	518.8	553.2
No residentes	30,813.2	27,842.5	27,190.8	26,472.3	25,016.5	26,707.9	24,833.3	23,955.1	24,114.8	24,766.7	25,160.9	28,583.1
De los cuales: En M/N	1,534.8	1,264.8	1,259.3	1,355.4	1,292.1	1,312.9	1,312.9	1,417.9	1,626.8	1,449.5	1,639.3	1,606.3
En US\$ ⁽¹⁾	508.7	488.9	472.2	456.9	431.0	465.3	432.9	426.2	421.6	433.3	431.6	481.9



Cuadro 9.2. REPÚBLICA DOMINICANA: Indicadores monetarios y financieros, Otras sociedades de depósito (OSD) y de la banca múltiple por mes, 2022*
(Millones RD\$), continuación...

Indicadores ^{(4) (5) (6)}	Enero	Febrero	Marzo	Abril	Mayo	Junio	Julio	Agosto	Septiembre	Octubre	Noviembre	Diciembre
Total de depósitos y valores distintos de acciones (por tipo de instrumento)	2,318,992.2	2,265,932.1	2,311,499.5	2,335,299.7	2,342,859.6	2,399,295.6	2,413,901.0	2,417,850.5	2,469,725.1	2,480,931.8	2,503,822.4	2,507,661.9
Depósitos transferibles	603,437.4	580,151.0	575,570.3	576,533.2	565,485.1	568,762.8	555,961.8	551,280.5	582,011.5	590,500.8	611,265.0	686,613.6
Otros depósitos (de ahorro no transferibles y depósitos a plazo)	1,425,039.2	1,424,445.9	1,440,206.4	1,439,368.3	1,437,630.8	1,425,510.8	1,450,822.1	1,450,414.8	1,775,868.1	1,782,828.6	1,784,799.7	1,712,595.2
Valores distintos de acciones	290,515.6	261,335.2	295,722.8	319,398.2	339,743.6	405,022.0	407,117.1	416,155.2	111,845.4	107,602.4	107,757.8	108,453.0
Tasa de cambio	57.6	54.4	54.9	55.0	55.0	54.7	54.3	52.9	53.3	53.8	54.5	56.0

*Cifras sujetas a rectificación

Nota: ¹En millones de RD\$ y US\$

²Se diferencia del tradicional en: a) se incluyen las AAVP, los Bancos de ahorro y crédito, las Corporaciones de crédito y las Entidades Financieras Públicas, b) se excluyen las instituciones en proceso de liquidación y c) se incluyen los intereses devengados

³Se diferencia del tradicional en: a) se incluyen las AAVP, los Bancos de ahorro y crédito, las Corporaciones de crédito y las Entidades Financieras Públicas, b) se excluyen las instituciones en proceso de liquidación, los depósitos restringidos, otras obligaciones por pagar, y c) se incluyen los intereses devengados

⁴En febrero de 1998 se incorporan las Asociaciones de ahorros y préstamos, en marzo del mismo año se incorporan las Financieras

⁵A partir de noviembre 2012 las Estadísticas Monetarias Armonizadas incluyen las informaciones mensuales correspondientes a las Cooperativas de ahorro y crédito. Se incluyeron datos a partir de Enero 2009 y se está trabajando en la inclusión de la serie para períodos anteriores

⁶: A partir de enero 2014 dejan de incluirse las informaciones de la caja de ahorros para obreros y Monte de Piedad

⁷ A partir de enero 2019, las Inversiones en Valores, el Total de Préstamos y el Total de Depósitos y Valores Distintos de Acciones se presentan por los siguientes sectores de contrapartida: Sector Público, Sector Privado, Sociedades Financieras y No Residentes.

Fuente: Estadísticas del Sector financiero y monetario, Banco Central de la República Dominicana (BCRD)

Cuadro 9.3. REPÚBLICA DOMINICANA: Tasa de interés por tipo de tasa y grupo de instituciones financieras, según mes, 2022*

Mes	Tasa de interés real												Tasa de interés nominal											
	Bancos múltiples		Asociaciones de Ahorro y Préstamos		Bancos de ahorro y crédito		Corporaciones de créditos		Bancos múltiples		Asociaciones de Ahorro y Préstamos		Bancos de ahorro y crédito		Corporaciones de créditos									
	Activas	Pasivas	Activas	Pasivas	Activas	Pasivas	Activas	Pasivas	Activas	Pasivas	Activas	Pasivas	Activas	Pasivas	Activas	Pasivas								
Promedio	5.45	0.34	6.92	0.12	17.73	2.01	17.08	2.20	11.85	6.74	13.32	6.52	24.13	8.41	23.48	8.60								
Enero	4.70	(2.30)	4.62	(1.30)	17.73	0.95	16.07	2.64	9.61	2.61	9.53	3.61	22.64	5.86	20.98	7.55								
Febrero	4.77	(1.01)	6.15	(1.33)	17.84	0.93	17.13	2.44	9.95	4.17	11.33	3.85	23.02	6.11	22.31	7.62								
Marzo	3.37	(2.13)	4.79	(2.43)	15.26	(0.34)	16.74	0.35	10.34	4.84	11.76	4.54	22.23	6.63	23.71	7.32								
Abril	3.28	(2.16)	4.73	(2.21)	16.07	(0.14)	15.27	0.78	10.38	4.94	11.84	4.89	23.17	6.96	22.37	7.88								
Mayo	4.69	(0.65)	5.90	(0.86)	15.86	0.61	15.59	1.75	11.35	6.01	12.56	5.80	22.52	7.27	22.25	8.41								
Junio	4.50	(1.33)	5.69	(1.21)	16.90	0.84	16.76	1.12	11.69	5.86	12.88	5.98	24.04	8.03	23.94	8.30								
Julio	4.82	1.07	6.80	0.50	17.52	2.07	17.26	1.74	11.82	8.07	13.80	7.50	24.51	9.06	24.25	8.74								
Agosto	5.55	1.58	7.42	0.39	17.70	2.63	16.35	2.01	12.54	8.56	14.41	7.38	24.69	9.61	23.34	9.00								
Septiembre	7.05	1.58	8.55	1.16	18.20	3.19	18.68	2.62	13.74	8.27	15.24	7.84	24.89	9.88	25.36	9.31								
Octubre	7.26	2.13	8.70	1.51	19.47	3.93	18.98	3.21	13.56	8.43	15.00	7.81	25.77	10.23	25.28	9.51								
Noviembre	7.27	2.72	9.39	2.40	20.64	3.85	17.86	3.43	13.72	9.18	15.85	8.86	27.10	10.31	24.32	9.89								
Diciembre	8.14	4.57	10.28	4.79	19.59	5.60	18.29	4.35	13.50	9.93	15.64	10.15	24.95	10.96	23.65	9.71								

*Cifras sujetas a rectificación

Nota: Los valores son promedio ponderado

En las tasas nominales pasivas de las asociaciones de ahorro y préstamos, así como en las asociaciones de ahorro y crédito, se incluye los certificados financieros

En las tasas de interés pasiva en moneda nacional de los bancos múltiples se incluyen los certificados y/o depósitos a plazos

¹Calculado en base a la diferencia entre las tasas nominales y el IPC de los últimos 12 meses

Para las tasas de interés Reales de las Entidades de Intermediación Financiera es calculado en base a la diferencia entre las tasas nominales y el IPC de los últimos 12 meses.

Fuente: Estadísticas del Sector financiero y monetario, Banco Central de la República Dominicana (BCRD)



Cuadro 9.4. REPÚBLICA DOMINICANA: Indicadores de liquidez de los intermediarios financieros, según mes, 2022*

Mes	Manejo de liquidez (ratios %)				
	Disponibilidades / captaciones + obligaciones con costo	Disponibilidades / captaciones	Disponibilidades / depósitos	Disponibilidades + Inversiones en depósitos y valores / activos netos	Activos productivos / captaciones + obligaciones con costo
Promedio	23.0	25.7	28.2	46.9	92.2
Enero	24.6	27.6	30.4	48.6	92.2
Febrero	23.7	26.6	29.2	47.3	93.1
Marzo	24.9	27.9	31.1	47.4	92.0
Abril	25.3	28.3	32.1	47.7	92.0
Mayo	23.8	26.6	30.5	47.0	89.5
Junio	21.7	24.2	28.7	47.0	92.1
Julio	22.4	25.1	29.6	46.5	92.0
Agosto	21.5	24.0	28.4	45.9	92.9
Septiembre	22.1	24.7	24.7	46.6	93.6
Octubre	21.4	24.0	24.0	46.5	92.9
Noviembre	21.1	23.7	23.7	46.3	92.4
Diciembre	23.2	26.0	26.0	46.0	91.8

*Cifras sujetas a rectificación

Nota: Sólo incluye los bancos múltiples

Fuente: Superintendencia de Bancos de la República Dominicana

Cuadro 9.5. REPÚBLICA DOMINICANA: Indicadores de rentabilidad de los intermediarios financieros, según mes, 2022*

Mes	Rentabilidad (ratios%)					
	Roa (rentabilidad de los activos)	Roe (rentabilidad del patrimonio)	Ingresos financieros / activos productivos	Margen de intermediación neto (min)/ margen operacional bruto	Activos productivos / activos brutos	Margen de intermediación neto (min) / activos productivos
Promedio	2.5	24.5	9.3	79.1	77.7	6.9
Enero	2.3	22.2	9.2	87.3	77.6	7.6
Febrero	2.4	23.5	9.0	74.4	78.2	6.6
Marzo	2.4	23.8	9.0	77.6	77.5	6.7
Abril	2.4	23.0	8.9	78.8	77.4	6.7
Mayo	2.5	24.2	9.2	79.6	75.4	7.0
Junio	2.5	24.5	9.3	79.4	77.8	6.9
Julio	2.5	24.7	9.4	79.3	77.6	6.9
Agosto	2.5	25.1	9.4	78.7	78.4	6.9
Septiembre	2.6	25.3	9.4	78.3	79.1	6.9
Octubre	2.7	26.3	9.7	78.7	78.3	7.0
Noviembre	2.6	25.8	9.7	78.3	77.7	7.0
Diciembre	2.6	25.6	9.8	78.4	77.5	7.0

*Cifras sujetas a rectificación

Nota: Sólo incluye los Bancos Múltiples

Fuente: Superintendencia de Bancos de la República Dominicana



**Cuadro 9.6.** REPÚBLICA DOMINICANA: Indicadores de capital de los intermediarios financieros, según mes, 2022*

Mes	Indicadores (ratios %)										
	Índice de solvencia	Endeudamiento (pasivos / patrimonio neto) veces	Activos netos / patrimonio neto (veces)	Cartera de créditos vencida / patrimonio neto	Cartera de créditos / patrimonio neto (veces)	Activos improductivos / patrimonio neto (veces)	Otros activos / patrimonio neto (veces)	Patrimonio neto / activos netos	Patrimonio neto / pasivos	Patrimonio neto / captaciones	Patrimonio neto / activos netos (excluyendo disponibilidades)
Promedio	17.2	8.8	9.8	5.1	5.1	1.9	0.2	10.2	11.3	13.0	12.7
Enero	19.5	8.6	9.6	5.9	4.8	1.9	0.2	10.4	11.6	13.4	13.2
Febrero	17.6	8.7	9.7	5.8	5.0	1.8	0.2	10.3	11.5	13.3	13.0
Marzo	17.5	8.9	9.9	5.5	5.1	2.0	0.2	10.1	11.2	12.9	12.9
Abril	17.6	8.9	9.9	5.3	5.0	2.0	0.2	10.1	11.2	12.9	12.9
Mayo	16.5	8.9	9.9	5.3	5.1	2.2	0.2	10.1	11.3	13.0	12.8
Junio	16.4	9.0	10.0	5.0	5.2	1.9	0.2	10.0	11.1	12.7	12.3
Julio	16.2	9.1	10.1	5.0	5.3	2.0	0.2	9.9	11.0	12.6	12.3
Agosto	17.4	8.9	9.9	4.7	5.2	1.9	0.2	10.1	11.2	12.9	12.4
Septiembre	17.5	9.0	10.0	4.6	5.2	1.8	0.2	10.1	11.2	12.9	12.5
Octubre	17.0	8.8	9.8	4.7	5.1	1.9	0.2	10.2	11.4	13.1	12.6
Noviembre	16.6	8.8	9.8	4.6	5.1	1.9	0.2	10.3	11.4	13.2	12.6
Diciembre	16.7	8.5	9.5	4.5	5.0	1.9	0.2	10.5	11.7	13.5	13.2

*Cifras sujetas a rectificación

Nota: Sólo incluye los Bancos Múltiples

Fuente: Estados de Contabilidad Analíticos al 31 de diciembre reportados a la Central de Balances, Superintendencia de Bancos de la República Dominicana

Cuadro 9.7.

REPÚBLICA DOMINICANA: Indicadores de gestión de los intermediarios financieros, según mes, 2022*

Mes	Indicadores de gestión (ratios %)						
	Gastos generales y administrativos / captaciones	Gastos Generales y Administrativos / margen operacional bruto	Gastos financieros / de captaciones / costo	Gastos financieros / total captaciones + obligaciones con costo	Gastos financieros / captaciones con costos + obligaciones con costo	Gastos generales y administrativos / captaciones + obligaciones con costo	Gastos financieros / activos productivos (CE)
Promedio	6.2	68.6	1.9	2.0	2.0	5.5	2.1
Enero	6.2	69.5	1.5	1.6	1.6	5.5	1.7
Febrero	6.3	68.7	1.5	1.6	1.6	5.6	1.7
Marzo	6.2	69.0	1.6	1.7	1.7	5.5	1.8
Abril	6.1	69.9	1.7	1.7	1.7	5.5	1.9
Mayo	6.2	69.0	1.7	1.8	1.8	5.5	2.0
Junio	6.2	68.7	1.8	1.9	1.9	5.5	2.1
Julio	6.1	68.3	1.9	2.0	2.0	5.5	2.2
Agosto	6.2	68.4	2.1	2.1	2.1	5.5	2.3
Septiembre	6.1	67.9	2.2	2.2	2.2	5.5	2.3
Octubre	6.2	67.4	2.3	2.3	2.3	5.5	2.5
Noviembre	6.3	67.9	2.4	2.4	2.4	5.6	2.6
Diciembre	6.4	69.1	2.5	2.5	2.5	5.7	2.7

Cuadro 9.7.

REPÚBLICA DOMINICANA: Indicadores de gestión de los intermediarios financieros, según mes, 2022*, continuación...

Mes	Indicadores de gestión (ratios %)					
	Gastos financieros / activos financieros (CF)	Gastos financieros / ingresos financieros	Gastos operacionales / ingresos operacionales	Gastos generales y administrativos / activos Totales	Gastos Generales y Administrativos / activos productivos	Gasto de personal / gastos generales y administrativos 1
Promedio	1.8	22.7	71.0	4.8	6.0	53.9
Enero	1.4	18.5	71.2	4.8	6.0	56.6
Febrero	1.4	18.7	70.1	4.9	6.1	55.7
Marzo	1.5	19.8	69.3	4.8	6.0	54.6
Abril	1.6	20.7	70.0	4.8	5.9	54.0
Mayo	1.6	21.3	69.9	4.8	6.0	54.2
Junio	1.7	22.3	70.3	4.8	6.0	53.4
Julio	1.8	23.2	70.7	4.8	6.0	53.0
Agosto	1.9	24.0	71.5	4.8	6.0	52.9
Septiembre	2.0	24.9	71.6	4.8	5.9	53.3
Octubre	2.1	25.4	71.6	4.9	6.0	53.1
Noviembre	2.1	26.2	72.5	4.9	6.1	53.2
Diciembre	2.2	27.2	73.8	5.0	6.2	52.2

*Cifras sujetas a rectificación

Nota: Solo incluye los Bancos Múltiples

1 Este indicador es de tipo estructura de gastos generales y administrativos

Fuente: Superintendencia de Bancos de la República Dominicana



**Cuadro 9.8.** REPÚBLICA DOMINICANA: Préstamos por destino de las sociedades de depósito (consolidado), 2022* (Millones RD\$)

Sector privado consolidado	Enero	Febrero	Marzo	Abril	Mayo	Junio	Julio	Agosto	Septiembre	Octubre	Noviembre	Diciembre
Total	1,449,779.7	1,451,568.4	1,479,414.4	1,493,789.5	1,522,442.6	1,550,921.0	1,573,946.0	1,594,466.7	1,616,480.7	1,638,867.8	1,668,672.2	1,677,909.6
Agricultura, silvicultura y pesca ⁴	59,751.4	60,069.6	58,480.0	59,842.7	62,035.4	62,387.8	62,365.3	62,607.9	62,805.0	63,071.9	64,022.6	64,012.1
Explotación de minas y canteras	3,088.6	3,026.0	3,042.5	2,953.7	3,016.1	3,339.7	3,437.0	3,397.7	3,798.5	4,001.7	4,189.6	4,189.5
Industrias manufactureras	111,363.4	109,290.5	114,929.6	117,323.0	119,557.5	121,261.5	121,616.1	120,374.9	114,919.6	120,047.2	120,817.2	123,350.7
Electricidad, gas y agua	29,853.9	27,629.9	29,365.0	29,377.5	30,598.6	32,041.9	32,685.6	35,512.6	36,189.8	35,492.7	35,726.6	35,527.3
Construcción	82,508.8	81,291.4	87,992.3	85,669.5	86,760.5	88,870.9	89,664.1	84,297.5	86,400.1	86,292.6	87,050.5	86,991.3
Comercio al por mayor y al por menor	205,159.8	202,381.0	204,039.7	202,956.0	207,342.6	212,945.8	217,662.4	223,355.1	230,855.2	232,820.0	238,381.8	236,667.8
Hoteles y restaurantes	74,279.8	72,262.2	72,920.6	76,058.4	75,180.0	77,665.8	78,578.0	78,381.6	79,163.4	79,274.2	80,375.4	81,480.7
Transporte, almacén y comunicación	28,728.6	28,399.3	27,621.7	28,426.8	28,761.8	28,408.4	29,027.4	30,244.6	30,544.1	31,200.2	31,688.6	32,028.5
Serv. Inmobiliarios, empresariales y de alq. ¹	60,146.4	59,894.9	58,984.8	59,527.2	60,329.8	59,834.1	61,348.2	62,788.1	62,656.4	62,492.7	62,931.4	65,135.7
Adquisición de viviendas	264,942.7	267,706.8	271,895.5	275,369.9	279,708.8	283,523.8	287,216.4	292,424.5	296,443.3	299,909.0	304,073.4	306,531.2
Serv. Comunitarios, sociales y personales ²	29,760.9	29,544.1	28,928.7	29,237.5	29,237.9	29,772.8	30,354.1	30,743.0	31,198.8	30,463.4	30,553.6	31,900.4
Microempresas ⁷	38,500.5	39,255.5	40,771.9	42,477.3	44,236.3	45,371.8	47,235.1	48,877.3	50,401.7	51,447.4	53,459.4	54,832.3
Préstamos de consumo	384,256.6	390,961.4	399,715.9	402,989.6	413,145.8	421,042.6	429,295.1	437,016.7	445,537.3	454,006.9	467,305.3	467,186.4
Tarjetas de crédito	55,531.3	56,340.0	56,191.3	57,349.4	60,142.3	60,877.8	62,329.8	64,244.4	65,773.1	67,776.6	73,328.0	70,652.7
Otros préstamos de consumo	328,725.3	334,621.3	343,524.5	345,640.1	353,003.5	360,164.7	366,965.3	372,772.3	379,764.3	386,230.3	393,977.2	396,533.7
Resto de otras actividades ³	77,438.2	79,855.9	80,726.5	81,580.5	82,531.4	84,454.1	83,461.3	84,445.2	85,567.4	88,348.1	88,096.7	88,075.8

*Cifras sujetas a rectificación

Nota: ¹Incluye actividades inmobiliarias, de alquiler de equipos y maquinarias, servicios de informática con sus actividades conexas y consultoría.²Incluye enseñanza, servicios sociales y de salud, actividades de asociaciones, de esparcimiento, culturales y deportivas, entre otras.³Incluye Instituciones sin Fines de Lucro que sirven a Hogares (ISFLSH), otros préstamos no clasificados e intereses devengados.⁴A partir de Noviembre 2012 las Estadísticas Monetarias Armonizadas incluyen las informaciones mensuales correspondientes a las Cooperativas de Ahorro y Crédito.⁷Incluye los Microcréditos

Fuente: Estadísticas del Sector financiero y monetario, Banco Central de la República Dominicana (BCRD)



10

MERCADO
DE
SEGUROS

10.- SEGUROS

Este sector comprende las actividades asociadas a servicios de seguros y reaseguros de vida y otros seguros distintos de los de vida. Además, integra fondos de pensiones, actividades auxiliares de los servicios financieros, tenencia de activos, actividades de las sociedades de cartera, fondos y sociedades de inversión y entidades financieras similares.

Acorde a los datos registrados para este anuario, los principales resultados del sector durante el año 2022 indican lo siguiente:

- Las primas netas cobradas ascienden a RD\$96,313.2 millones de pesos con un crecimiento del 12.0% respecto al año anterior, de las cuales 25.7% pertenecen a los seguros de salud, seguido de los seguros de incendio y líneas aliadas con un 24.6%.
- Los fondos de pensiones llegaron a los RD\$1,062,302.3 millones de pesos en diciembre, de los cuales el 27.2% pertenecieron al fondo de pensión del Popular con una rentabilidad nominal para final del año de un 5.2%, seguida del Crecer con un 19.1% de participación y la rentabilidad fue de un 5.6%.
- El sistema de previsión social recaudó RD\$80,744 millones de pesos durante el año 2022. Registró, un crecimiento de un 19.6% respecto al año 2021.

10.1 Sector Seguros

MERCADO DE SEGUROS

Porcentajes de las Primas netas cobradas, según ramas de seguros



Vida colectivo
15.7 %



Incendio y líneas aliadas
24.6 %



Salud
25.7 %

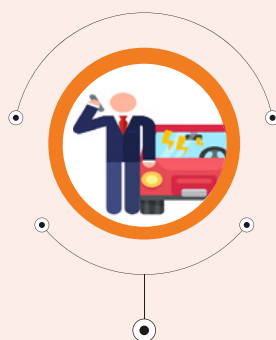

Vehículo de Motor y Responsabilidad Civil
22.6 %





Cuadro 10.1. REPÚBLICA DOMINICANA: Primas netas cobradas, por rama de seguros, según mes, 2022*
(Valores en RD\$)

Mes	Total	Vida individual	Vida colectivo	Salud	Accidentes personales	Incendio y líneas aliadas	Naves marítimas y aéreas	Transporte de carga
Total	96,313,201,039.9	413,396,033.9	15,160,046,848.4	24,767,640,027.2	735,373,956.0	23,662,014,585.5	880,670,626.9	1,302,470,573.1
Enero	6,386,339,260.4	22,537,593.9	1,073,382,421.1	1,697,958,034.1	43,615,771.4	1,300,820,484.3	52,713,976.5	56,119,018.4
Febrero	7,455,778,580.9	32,012,741.0	1,166,718,862.2	1,961,578,435.8	55,824,488.5	1,494,199,874.1	273,608,839.4	104,890,147.6
Marzo	10,161,183,389.1	37,203,140.6	1,198,107,695.7	2,042,639,087.5	59,999,999.5	3,966,846,366.0	63,270,778.3	129,555,028.0
Abril	7,756,182,761.1	28,741,023.0	1,203,090,339.3	1,855,692,901.6	64,776,887.6	2,062,022,587.9	47,162,816.0	146,946,689.5
Mayo	7,427,566,612.4	34,109,230.7	1,241,596,601.1	1,929,333,959.7	56,156,052.5	1,639,136,355.0	50,705,470.9	111,399,691.0
Junio	8,257,043,153.9	32,320,657.7	1,248,158,331.6	2,037,924,228.4	66,328,469.3	2,352,085,663.5	45,917,961.6	88,441,478.8
Julio	8,345,607,684.3	34,908,109.5	1,258,869,280.2	2,058,586,025.5	59,088,397.5	2,140,195,277.9	54,096,328.7	157,735,415.0
Agosto	8,209,830,274.9	33,134,251.6	1,300,934,398.6	2,365,231,461.3	63,838,776.6	1,894,287,466.4	67,046,423.1	107,126,995.6
Septiembre	7,927,701,972.0	33,469,562.6	1,346,256,013.7	2,191,160,534.4	59,699,374.0	1,892,746,290.9	42,522,369.6	86,203,942.1
Octubre	7,474,332,485.3	46,312,973.8	1,278,069,215.9	2,152,947,465.3	80,335,005.8	1,431,883,788.7	41,768,298.0	156,381,375.6
Noviembre	7,728,604,139.3	36,948,906.4	1,352,386,415.5	2,078,027,714.4	60,802,932.1	1,636,103,242.2	75,084,196.0	70,370,853.5
Diciembre	9,183,030,726.3	41,697,843.2	1,492,477,273.7	2,396,560,179.2	64,907,801.1	1,851,687,188.6	66,773,168.8	87,299,938.1

Cuadro 10.1. REPÚBLICA DOMINICANA: Primas netas cobradas, por rama de seguros, según mes, 2022*
(Valores en RD\$), continuación...

Mes	Total	Vehículo de motor	Agrícola y pecuario	Fianzas	Otros seguros
Total	96,313,201,039.9	21,763,692,061.2	718,642,080.4	1,957,886,935.6	4,951,367,311.7
Enero	6,386,339,260.4	1,630,339,617.2	51,151,066.2	119,055,243.6	338,646,033.6
Febrero	7,455,778,580.9	1,654,683,358.9	72,522,520.4	169,007,987.8	470,731,325.3
Marzo	10,161,183,389.1	1,990,070,624.3	49,725,959.2	136,528,588.5	487,236,121.5
Abril	7,756,182,761.1	1,744,544,533.7	22,444,431.3	181,251,618.3	399,508,933.0
Mayo	7,427,566,612.4	1,758,935,657.2	49,549,222.8	123,095,852.2	433,548,519.4
Junio	8,257,043,153.9	1,690,064,213.6	104,050,765.8	149,635,581.2	442,115,802.3
Julio	8,345,607,684.3	1,835,868,877.2	121,288,450.2	118,162,702.9	506,808,819.8
Agosto	8,209,830,274.9	1,766,977,924.9	73,494,033.9	184,652,958.3	353,105,584.9
Septiembre	7,927,701,972.0	1,676,877,528.5	44,430,928.3	148,636,325.9	405,699,102.1
Octubre	7,474,332,485.3	1,792,528,493.9	20,440,141.4	162,011,259.2	311,654,467.8
Noviembre	7,728,604,139.3	1,855,922,122.1	39,532,417.1	168,812,303.5	354,613,036.6
Diciembre	9,183,030,726.3	2,366,879,110.1	70,012,144.1	297,036,514.3	447,699,565.2

*Cifras sujetas a rectificación
Fuente: Superintendencia de Seguros, Departamento de Análisis Financiero y Estadísticas

Cuadro 10.2. REPÚBLICA DOMINICANA: Individualización del Sistema Previsional, por mes, según entidad, 2022*
(RDS)

Entidad	Enero	Febrero	Marzo	Abril	Mayo	Junio	Julio	Agosto	Septiembre	Octubre	Noviembre	Diciembre
Total	5,760,673,034	5,962,835,963	6,492,461,326	6,128,296,590	6,519,000,644	6,594,859,400	6,655,465,465	6,762,663,053	6,582,409,328	6,399,758,539	6,327,218,066	6,534,849,460
Subtotal AFP	4,478,072,438	4,697,601,439	5,103,312,264	4,826,451,260	5,074,632,760	5,178,690,555	5,042,956,165	5,158,565,860	5,017,825,274	4,871,494,406	4,820,349,592	4,969,892,739
Atlántico	60,660,359	64,374,664	69,216,455	68,222,013	69,419,231	70,926,792	70,688,533	74,403,010	74,848,420	73,183,669	73,906,159	75,901,525
Crecer	1,117,278,645	1,184,792,939	1,260,648,868	1,216,423,960	1,255,637,430	1,335,742,550	1,248,569,538	1,291,635,074	1,266,671,609	1,212,730,625	1,214,145,248	1,238,317,910
JMIMB-BDI	30,700,615	29,145,235	30,974,768	30,771,051	32,133,842	32,088,073	33,074,150	33,967,174	34,435,241	33,546,983	33,487,184	35,861,007
Popular	1,567,954,030	1,637,371,458	1,766,239,428	1,705,594,368	1,763,149,579	1,784,888,334	1,748,595,397	1,804,256,969	1,772,123,155	1,717,762,862	1,714,990,351	1,747,443,931
Reservas	708,830,762	723,918,205	847,176,193	719,461,810	826,271,540	810,188,776	826,627,545	801,077,215	736,373,268	754,664,183	697,897,588	764,501,136.1
Romana	35,549,221	41,859,930	39,064,234	38,970,383	39,496,851	43,056,677	39,511,842	39,721,964	37,869,799	36,272,625	38,501,887	36,314,036.3
Siembra	957,098,806	1,016,139,008	1,089,992,318	1,047,007,674	1,088,524,286	1,101,799,363	1,075,889,161	1,113,504,454	1,095,503,782	1,043,333,459	1,047,421,175	1,071,553,193
Subtotal Reparto Individualizado	793,859,136	757,664,029	838,172,918	774,720,929	896,001,723	842,318,886	1,059,867,640	1,044,227,652	1,019,732,681	1,000,958,932	983,000,122	1,023,434,367
Banco Central	12,240,129	238,171	25,314,689	12,634,503	12,629,334	12,772,824	12,796,876	12,636,506	12,613,651	256,093	226,794	12,426,749
Banco de Reservas	27,352,041	1,080,696	52,957,756	1,240,570	52,271,767	1,138,317	52,345,705	26,775,566	1,411,349	26,544,865	1,177,162	26,688,686
INABIMA	754,266,967	756,345,162	759,900,473	760,845,856	831,100,621	828,407,745	994,725,060	1,004,815,580	1,005,707,681	974,157,974	981,596,167	984,318,931
Ministerio de Hacienda	103,339,764	105,674,943	116,572,437	105,192,740	108,705,079	129,544,426	107,222,803	108,493,238	105,580,456	99,507,268	97,768,356	101,982,392
Autoseguro del IDSS	24,418,722	21,051,948	22,367,109	31,144,315	24,845,543	24,770,233	24,902,125	25,129,675	24,796,812	24,214,028	24,040,150	26,015,128
Operación DIDA*	24,623,301	25,555,157	28,094,757	26,478,209	27,976,134	26,885,326	27,814,231	28,353,263	27,522,732	26,842,707	26,495,589	27,334,744
Operación TSS*	49,245,897	51,109,052	56,188,281	52,955,113	55,950,771	53,769,220	55,626,993	56,705,021	55,044,042	53,684,076	52,989,819	54,668,093
Operación Sipen	38,603,024	40,159,516	43,529,619	41,217,524	43,706,805	44,396,209	44,358,173	45,170,866	43,989,800	42,863,039	42,412,976	43,609,488
Fondo de Solidaridad Social	220,587,161	229,480,722	248,737,504	235,525,755	249,749,844	253,689,261	253,472,702	258,116,664	251,367,853	244,929,236	242,357,447	249,194,503
Sin Información	27,923,591	34,539,157	35,486,436	34,610,746	37,431,985	40,795,284	39,244,632	37,900,814	36,549,677	35,264,848	37,804,016	38,718,006

*Cifras sujetas a rectificación.

Nota: Montos individualizados a partir de la promulgación de la Ley 13-20 que modifica la Ley 87-01.

Fuente: Superintendencias de Pensiones (SIPEN).





Cuadro 10.3. REPÚBLICA DOMINICANA: Rentabilidad Nominal de los fondos de Pensiones, por administradoras, según mes, 2022*

Mes	Rentabilidad de fondos (en %)											
	Promedio de las AFP	JMMB-BDI	Atlántico	Popular	Reservas	Romana	Scotia Crecer	Siembra	Fondo de Solidaridad Social	Fondo de Reparto de Banreservas	Fondo de Reparto del Banco Central	INABIMA ¹
Enero	12.2	12.6	13.4	11.4	11.8	11.8	13.2	11.2	14.3	14.1	12.5	9.2
Febrero	9.6	11.1	11.2	8.4	9.2	9.1	10.6	7.7	12.0	12.1	10.9	9.3
Marzo	9.5	10.5	11.4	8.5	9.5	7.8	10.8	7.9	11.4	11.3	9.8	9.4
Abril	9.3	10.2	11.2	8.4	9.3	7.7	10.7	7.9	11.3	11.1	9.8	9.5
Mayo	8.7	9.7	10.6	7.8	8.6	7.1	10.2	7.3	11.0	10.2	9.4	9.6
Junio	7.9	9.1	9.8	6.8	8.0	6.3	9.2	6.1	10.0	9.0	8.7	9.6
Julio	7.3	8.4	8.9	6.4	7.4	6.0	8.5	5.6	9.0	8.0	8.2	10.2
Agosto	5.8	7.5	6.8	4.8	6.2	4.9	6.3	4.4	7.4	7.0	6.7	10.2
Septiembre	5.7	7.1	6.5	4.9	5.6	5.3	5.9	4.6	7.1	6.4	6.7	10.2
Octubre	5.4	7.3	5.6	4.6	5.4	5.6	4.7	4.5	5.8	5.5	6.8	10.3
Noviembre	5.6	7.3	6.5	4.8	5.5	5.5	5.0	4.8	5.5	4.8	6.9	10.4
Diciembre	6.0	7.3	7.0	5.2	6.1	5.7	5.6	5.3	5.5	4.9	7.1	10.5

*Cifras sujetas a rectificación

Nota: ¹Las inversiones del fondo de pensiones del INABIMA se rigen de conformidad con lo establecido en la Ley 451-08 que modifica la Ley General de Educación No.66-97, y por tanto no están sujetas a la normativa de la CCRyL.

Fuente: Superintendencias de Pensiones (SIPEN).

Cuadro 10.4. REPÚBLICA DOMINICANA: Patrimonio de los Fondos de Pensiones, según mes, 2022*
(RD\$)

Mes	Total	JMMB-BDI	Atlántico	Popular	Reservas	Romana	Crecer	Siembra	Fondo de Solidaridad Social
Enero	969,757,262,496	4,706,077,814	8,526,790,979	265,671,916,310	132,227,540,423	7,552,616,870	183,047,732,911	163,528,789,586	55,684,431,459
Febrero	966,540,646,052	4,787,447,697	8,762,130,919	264,214,855,939	131,336,050,963	7,609,764,501	182,574,278,263	162,336,777,817	55,727,827,602
Marzo	977,111,939,439	4,936,080,039	9,039,739,032	267,385,913,268	132,824,064,602	7,655,054,573	184,841,740,586	164,344,761,429	56,448,616,766
Abril	985,570,919,493	5,143,254,541	9,185,689,772	269,581,458,509	133,902,208,638	7,706,481,464	186,670,183,227	165,632,914,908	56,976,820,376
Mayo	993,596,580,472	5,289,653,775	9,333,940,236	271,721,509,010	135,042,681,086	7,769,008,761	188,282,397,057	166,928,075,969	57,543,364,975
Junio	1,000,923,844,889	5,413,293,697	9,481,912,862	273,346,806,299	135,954,730,561	7,833,362,390	189,760,347,726	168,115,605,319	58,052,723,126
Julio	1,005,520,965,418	5,581,309,416	9,782,179,906	274,971,748,688	136,805,982,465	7,893,268,284	191,363,924,365	169,206,866,970	58,563,196,534
Agosto	1,011,266,718,816	5,681,816,650	9,976,500,614	275,866,163,831	137,396,829,715	7,919,073,680	192,474,199,839	169,825,148,460	59,016,391,798
Septiembre	1,019,106,695,867	5,820,143,457	10,243,639,427	278,060,579,839	138,532,205,858	7,976,147,072	194,420,911,203	171,336,936,723	59,579,228,120
Octubre	1,032,078,026,468	6,037,279,774	10,484,480,372	280,933,503,372	140,170,130,790	8,035,856,100	196,469,819,623	173,457,687,727	60,180,321,496
Noviembre	1,044,452,002,450	6,264,358,790	10,712,972,556	284,081,263,033	142,123,793,900	8,098,862,505	199,031,288,733	175,702,694,660	60,882,365,678
Diciembre	1,062,302,308,562	6,507,577,040	11,006,684,151	289,077,199,884	144,839,629,779	8,163,960,783	202,635,258,821	179,039,454,989	61,825,342,078

*Cifras sujetas a rectificación

Fuente: Superintendencias de Pensiones (SIPEN).

Cuadro 10.4. REPÚBLICA DOMINICANA: Patrimonio de los Fondos de Pensiones, según mes, 2022*, continuación... (RD\$)

Mes	Total	Fondo de Reparto Banco de Reservas		Fondo de Reparto Banco Central		Fondos Complementario-AFP Romaha		INABIMA
		Banco de Reservas	Banco Central	Banco Central	Banco Central	Complementario-AFP Romaha	Complementario-AFP Romaha	
Enero	969,757,262,496	19,181,595,676	25,415,818,281	25,415,818,281	93,424,558	104,120,527,629		
Febrero	966,540,646,052	19,077,477,952	25,284,401,408	25,284,401,408	93,488,014	104,736,144,978		
Marzo	977,111,939,439	19,158,413,742	25,341,760,246	25,341,760,246	93,763,251	105,042,031,905		
Abril	985,570,919,493	19,189,740,659	25,360,555,264	25,360,555,264	93,846,897	106,127,765,238		
Mayo	993,596,580,472	19,217,550,680	25,397,498,225	25,397,498,225	90,608,179	106,980,292,518		
Junio	1,000,923,844,889	19,208,360,184	25,391,735,970	25,391,735,970	88,259,863	108,276,706,892		
Julio	1,005,520,965,418	19,379,185,851	25,401,588,515	25,401,588,515	87,927,264	106,483,787,159		
Agosto	1,011,266,718,816	19,410,200,368	25,451,790,926	25,451,790,926	87,490,377	108,161,112,557		
Septiembre	1,019,106,695,867	19,462,199,358	25,478,932,420	25,478,932,420	87,837,498	108,107,734,891		
Octubre	1,032,078,026,468	19,521,038,093	25,529,503,996	25,529,503,996	88,237,945	111,170,167,180		
Noviembre	1,044,452,002,450	19,478,438,163	25,596,385,859	25,596,385,859	87,842,556	112,391,736,018		
Diciembre	1,062,302,308,562	19,615,903,615	25,585,005,739	25,585,005,739	87,779,791	113,918,511,893		

*Cifras sujetas a rectificación

Fuente: Superintendencias de Pensiones (SIPEN).

Cuadro 10.5. REPÚBLICA DOMINICANA: Recaudación del sistema de previsión social, según mes, 2022*

Mes	Recaudación
Enero	6,419,681,283.0
Febrero	6,556,652,527.3
Marzo	6,592,102,048.1
Abril	6,377,646,708.3
Mayo	6,625,713,856.5
Junio	6,802,434,611.8
Julio	6,676,681,475.7
Agosto	6,909,455,707.2
Septiembre	7,440,482,535.1
Octubre	6,276,994,093.8
Noviembre	6,882,026,075.9
Diciembre	7,184,234,237.5

*Cifras sujetas a rectificación.

Fuente: Superintendencias de Pensiones (SIPEN).





11

MERCADO
DE
VALORES

11.- MERCADO DE VALORES

Este sector presenta actividades que corresponde al mercado de capitales que opera sobre la renta fija y variable, a través de la compraventa de valores negociables que canalicen, a medio y largo plazo, el capital de los inversores y usuarios. Las características más importantes de este sector son monitoreadas por medio de indicadores que reflejan la rentabilidad, seguridad y liquidez.

Acorde a los datos registrados para este anuario, los principales resultados del sector durante el año 2022 indican lo siguiente:

- El volumen transado en la bolsa de valores asciende a RD\$580,100.1 millones de pesos, con un crecimiento del 9.5% respecto al 2021. El 87.4% del monto correspondió al sector público y el 12.6% al sector privado. El mes de mayo registró el mayor volumen representando un 14.5% del total transado.
- El mercado primario emitió RD\$26,814.4 millones de pesos, de los cuales el 37.3% fue emitido por el Banco de Reservas de la República Dominicana.
- El instrumento principal del mercado primario fueron los bonos subordinados con el 75.7% del total, seguido de los bonos corporativos con un 13.8%.
- El 76.9% de las emisiones de valores fueron del sector de intermediación financiera, seguros y actividades conexas, seguido del sector de energía y agua con un 12.7%.
- El mercado secundario emitió RD\$553,285.8 millones de pesos, siendo los mayores emisores el Ministerio de Hacienda (46.2%) y el Banco Central (45.4%).
- Los principales instrumentos del mercado secundario fueron las notas renta fija de Banco Central con un 32.9% y los Bonos Deuda ley 512-19 con un 14.7%.
- Según las actividades económicas, el 91.6% del volumen del mercado secundario fue emitido por el Sector Administración Pública y Defensa; Seguridad Social de Afiliación Obligatoria, seguido del Sector Intermediación Financiera, Seguros y Actividades Conexas con un 7.0%.



11.1 Sector Mercado de Valores

MERCADO DE VALORES

Volúmenes transados en la Bolsa de Valores según sector
(Valores en RD\$)



RD\$507,034.1 millones



RD\$73,066.1 millones

Total transado
RD\$580,100.1 millones

Volúmenes transados en la Bolsa de Valores según mercado
(Valores en RD\$)

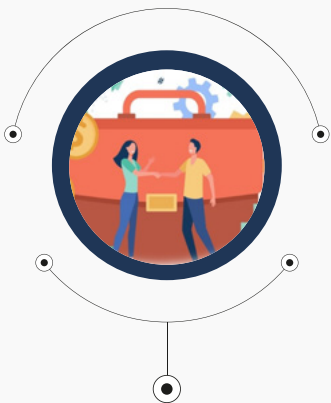

RD\$26,814.4 millones

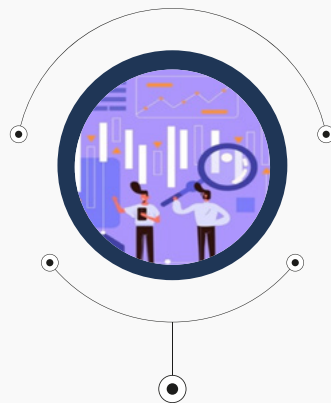

RD\$553,285.8 millones

Según la actividad económica, el **95.4%** de los valores transados en el mercado secundario corresponden al sector administración pública, defensa y seguridad social.

11.2 Cuadros del sector Mercado de Valores

Cuadro 11.1. REPÚBLICA DOMINICANA: Volúmenes transados en la Bolsa de Valores por sector, según mes, 2022*, (valores en RD\$)

Mes	Total	Sector Público	Sector Privado
Total	580,100,133,655.5	507,034,068,661.6	73,066,064,993.9
Enero	21,041,732,163.8	16,011,982,542.6	5,029,749,621.3
Febrero	42,594,351,930.5	27,252,808,837.4	15,341,543,093.2
Marzo	67,255,702,232.8	42,900,974,223.2	24,354,728,009.6
Abril	20,676,964,590.8	19,814,373,223.5	862,591,367.3
Mayo	83,874,002,381.4	83,668,732,318.9	205,270,062.4
Junio	61,631,141,037.1	60,685,355,306.3	945,785,730.9
Julio	31,836,570,643.2	20,542,345,652.5	11,294,224,990.7
Agosto	37,459,732,914.4	26,504,838,076.6	10,954,894,837.8
Septiembre	21,007,124,602.2	20,539,874,155.8	467,250,446.4
Octubre	75,279,949,485.3	73,444,096,149.2	1,835,853,336.1
Noviembre	49,975,895,455.4	48,686,232,259.8	1,289,663,195.6
Diciembre	67,466,966,218.6	66,982,455,915.9	484,510,302.7

*Cifras sujetas a rectificación

Nota: los valores presentados aquí incluyen montos transados en (US\$) en su equivalencia (RD\$) de acuerdo a la tasa de cambio de ese día presentada por (BCRD)

Fuente: Registro administrativo de la Bolsa de Valores de la Republica Dominicana





Cuadro 11.2. REPÚBLICA DOMINICANA: Volúmenes transados en la Bolsa de Valores mercado primario, por mes, según emisor, año 2022*
(valores en RD\$)

Emisor	Total	Enero	Febrero	Marzo	Abril	Mayo	Junio	Julio
Total	26,814,370,628.2	1,158,797,919.9	4,498,598,001.4	0.0	0.0	0.0	0.0	10,302,850,684.9
Banco de Reservas de la República Dominicana	10,002,739,726.0	0.0	0.0	0.0	0.0	0.0	0.0	10,002,739,726.0
Banco Popular Dominicano	5,003,835,616.4	0.0	0.0	0.0	0.0	0.0	0.0	0.0
Banco Multiple BHD, S.A.	5,003,013,698.6	0.0	0.0	0.0	0.0	0.0	0.0	0.0
Empresa Generadora de Electricidad ITABO,S.A.	3,402,451,978.4	1,158,797,919.9	2,243,654,058.5	0.0	0.0	0.0	0.0	0.0
Fideicomiso de Oferta Publica de Valores Larimar No.04-FP	2,801,996,732.1	0.0	2,254,943,943.0	0.0	0.0	0.0	0.0	0.0
Banco Multiple Lafise	300,221,917.8	0.0	0.0	0.0	0.0	0.0	0.0	0.0
Banco Multiple Promerica	300,110,958.9	0.0	0.0	0.0	0.0	0.0	0.0	300,110,958.9
Parallax Valores, Puesto de Bolsa S.A.	0.0	0.0	0.0	0.0	0.0	0.0	0.0	0.0
Fideicomiso para la Operación, Mantenimiento Y Expansión de la Red Vial Principal en la República dominicana	0.0	0.0	0.0	0.0	0.0	0.0	0.0	0.0
Alpha Sociedad de Valores, S. A., Puesto de Bolsa	0.0	0.0	0.0	0.0	0.0	0.0	0.0	0.0
UC United Capital Puesto de Bolsa, S.A	0.0	0.0	0.0	0.0	0.0	0.0	0.0	0.0
Asociacion Cibao de Ahorros y Préstamos	0.0	0.0	0.0	0.0	0.0	0.0	0.0	0.0
Asociacion Popular de Ahorros y Prestamos	0.0	0.0	0.0	0.0	0.0	0.0	0.0	0.0
Baneco Banco Multiple,S.A	0.0	0.0	0.0	0.0	0.0	0.0	0.0	0.0
Banco Multiple Caribe Internacional, S.A.	0.0	0.0	0.0	0.0	0.0	0.0	0.0	0.0
Gulfstream Petroleum Dominicana, S. De R. L.,	0.0	0.0	0.0	0.0	0.0	0.0	0.0	0.0
Consorcio Minero Dominicano	0.0	0.0	0.0	0.0	0.0	0.0	0.0	0.0
Corporacion Interamericana de Inversiones	0.0	0.0	0.0	0.0	0.0	0.0	0.0	0.0
Banco Multiple Santa Cruz, S. A.	0.0	0.0	0.0	0.0	0.0	0.0	0.0	0.0
Acero Estrella	0.0	0.0	0.0	0.0	0.0	0.0	0.0	0.0
TIDOM Pesos TDH 1	0.0	0.0	0.0	0.0	0.0	0.0	0.0	0.0
CCI, S. A., Puesto de Bolsa	0.0	0.0	0.0	0.0	0.0	0.0	0.0	0.0
Ingenieria Estrella, S.A.	0.0	0.0	0.0	0.0	0.0	0.0	0.0	0.0
Banco De Ahorro y Credito Fondesa,S.A	0.0	0.0	0.0	0.0	0.0	0.0	0.0	0.0

Cuadro 11.2. REPÚBLICA DOMINICANA: Volúmenes transados en la Bolsa de Valores mercado primario, por mes, según emisor, año 2022*, continuación...
(valores en RD\$)

Emisor	Total	Agosto	Septiembre	Octubre	Noviembre	Diciembre
Total	26,814,370,628.2	10,006,849,315.0	0.0	300,221,917.8	547,052,789.1	0.0
Banco de Reservas de la República Dominicana	10,002,739,726.0	0.0	0.0	0.0	0.0	0.0
Banco Popular Dominicano	5,003,835,616.4	5,003,835,616.4	0.0	0.0	0.0	0.0
Banco Multiple BHD, S.A.	5,003,013,698.6	5,003,013,698.6	0.0	0.0	0.0	0.0
Empresa Generadora de Electricidad ITABO,S.A.	3,402,451,978.4	0.0	0.0	0.0	0.0	0.0
Fideicomiso de Oferta Publica de Valores Larimar No.04-FP	2,801,996,732.1	0.0	0.0	0.0	547,052,789.1	0.0
Banco Multiple Lafise	300,221,917.8	0.0	0.0	300,221,917.8	0.0	0.0
Banco Múltiple Promerica	300,110,958.9	0.0	0.0	0.0	0.0	0.0
Parallax Valores, Puesto de Bolsa S.A.	0.0	0.0	0.0	0.0	0.0	0.0
Fideicomiso para la Operación, Mantenimiento Y Expansión de la Red Vial Principal en la República dominicana	0.0	0.0	0.0	0.0	0.0	0.0
Alpha Sociedad de Valores, S. A., Puesto de Bolsa	0.0	0.0	0.0	0.0	0.0	0.0
UC United Capital Puesto de Bolsa, S.A	0.0	0.0	0.0	0.0	0.0	0.0
Asociacion Cibao de Ahorros y Préstamos	0.0	0.0	0.0	0.0	0.0	0.0
Asociacion Popular de Ahorros y Prestamos	0.0	0.0	0.0	0.0	0.0	0.0
Banesco Banco Multiple,S.A	0.0	0.0	0.0	0.0	0.0	0.0
Banco Múltiple Caribe Internacional, S.A.	0.0	0.0	0.0	0.0	0.0	0.0
Gulfstream Petroleum Dominicana, S. De R. L.,	0.0	0.0	0.0	0.0	0.0	0.0
Consorcio Minero Dominicano	0.0	0.0	0.0	0.0	0.0	0.0
Corporacion Interamericana de Inversiones	0.0	0.0	0.0	0.0	0.0	0.0
Banco Múltiple Santa Cruz, S. A.	0.0	0.0	0.0	0.0	0.0	0.0
Acero Estrella	0.0	0.0	0.0	0.0	0.0	0.0
TIDOM Pesos TDH 1	0.0	0.0	0.0	0.0	0.0	0.0
CCI, S. A., Puesto de Bolsa	0.0	0.0	0.0	0.0	0.0	0.0
Ingeniería Estrella, S.A.	0.0	0.0	0.0	0.0	0.0	0.0
Banco De Ahorro y Credito Fondesa,S.A	0.0	0.0	0.0	0.0	0.0	0.0

* Cifras sujetas a rectificación

Nota: Los valores presentados, incluyen montos transados en (USD) en su equivalencia en (DOP) de acuerdo a la tasa de cambio de ese día presentada por BCRD
Fuente: Registro administrativo, Bolsa de Valores de la República Dominicana





Cuadro 11.3. REPÚBLICA DOMINICANA: Volúmenes transados en la Bolsa de Valores mercado secundario por mes, según emisor, 2022*
(RD\$)

	Emisor				
	Total	Enero	Febrero	Marzo	Abril
Total	553,285,763,027.4	19,882,934,243.9	38,095,753,929.1	67,255,702,232.8	20,676,964,590.8
Ministerio de Hacienda	255,847,689,194.3	13,309,772,743.4	11,135,877,003.1	10,376,582,647.3	7,313,524,915.5
Banco Central de la República Dominicana	251,186,379,467.4	2,702,209,799.2	16,116,931,834.3	32,524,391,575.9	12,500,848,308.0
Fideicomiso para la Operación Mantenimiento Y Expansión Red Vial Principal República Dominicana	33,579,474,940.0	2,563,255,904.9	10,114,243,529.1	20,764,519,176.7	0.0
Dominican Power Partner	2,915,247,540.0	23,939,699.6	0.0	1,651,553,013.1	0.0
Empresa Generadora de Electricidad ITABO,S.A.	1,711,290,713.1	170,682,337.0	190,897,657.7	683,665,046.8	110,338,734.4
Banesco Banco Multiple,S.A	1,487,630,681.6	366,224,856.7	20,714,137.0	231,711,500.6	239,192,225.9
Banco Múltiple Promerica	1,002,896,078.5	90,282,711.7	10,233,486.3	101,133,386.4	30,181,479.5
TIDOM Pesos TDH 1	898,016,709.4	0.0	0.0	1,152,856.8	271,426,042.6
Asociacion Popular de Ahorros y Prestamos	841,011,496.4	212,228,665.2	0.0	212,281,482.9	112,723,013.7
Banco Múltiple Caribe Internacional, S.A.	715,212,503.9	60,156,979.6	92,723,851.1	41,400,004.1	22,418,479.1
Gulfstream Petroleum Dominicana, S. De R. L.,	645,642,185.0	24,170,054.8	242,338,225.3	101,561,644.5	0.0
Acero Estrella, S.R.L.	597,650,177.2	0.0	2,376,255.0	242,474,539.1	128,702.7
Fideicomiso de Oferta Publica de Valores Larimar No.04-FP	450,334,442.8	104,763,829.8	0.0	0.0	0.0
United Capital Puerto de Bolsa, S.A	300,656,067.2	0.0	107,981,204.0	152,364,315.1	0.0
Parallax Valores, S. A., Puesto de Bolsa	244,181,354.6	16,728,145.9	661,248.2	2,010,537.0	0.0
Banco Múltiple BHD León, S.A.	184,214,983.1	166,176,845.5	11,133,184.9	2,429,829.4	0.0
Consorcio Minero Dominicano	148,201,542.4	0.0	0.0	43,998,627.8	52,422,066.8
CCI, S. A., Puesto de Bolsa	98,836,084.8	0.0	0.0	98,836,084.8	0.0
Consorcio Remix	94,046,329.7	27,945,472.1	15,279,398.0	0.0	645,886.4
Asociacion la Nacional de Ahorros y Préstamos	88,512,578.6	33,853,835.6	11,594,349.3	11,208,390.4	22,477,054.8
Banco Multiple Lafise	81,563,904.1	0.0	0.0	0.0	0.0
Alpha Sociedad de Valores, S. A., Puesto de Bolsa	58,979,589.2	10,542,363.0	21,881,849.3	11,393,013.7	0.0
Banco Popular Dominicano	46,563,384.0	0.0	0.0	0.0	0.0
Consorcio Energético Punta Cana Macao	29,742,495.6	0.0	886,716.5	0.0	637,681.5
Fideicomiso de Oferta Pública de Valores Inmobiliario Bona Capital No. 03 -FP	12,219,068.3	0.0	0.0	1,034,560.5	0.0
Banco Múltiple Santa Cruz, S. A.	10,326,013.2	0.0	0.0	0.0	0.0
Banco De Ahorro y Credito Fondesa,S.A	9,237,518.3	0.0	0.0	0.0	0.0
Ingenieria Estrella, S.A.	5,984.9	0.0	0.0	0.0	0.0
Banco BACC de Ahorro y Crédito del Caribe, S.A	0.0	0.0	0.0	0.0	0.0
Asociacion Cibao de Ahorros y Prestamos	0.0	0.0	0.0	0.0	0.0
Asociacion La Vega Real de Ahorros y Préstamos	0.0	0.0	0.0	0.0	0.0
Motor Crédito S. A.	0.0	0.0	0.0	0.0	0.0
Empresa Generadora de Electricidad de Haina	0.0	0.0	0.0	0.0	0.0
Asociacion Cibao de Ahorros y Prestamos	0.0	0.0	0.0	0.0	0.0
Banco De Ahorro y Credito Confisa, S.A	0.0	0.0	0.0	0.0	0.0

Cuadro 11.3. REPÚBLICA DOMINICANA: Volúmenes transados en la Bolsa de Valores mercado secundario por mes, según emisor, 2022*, continuación... (RD\$)

	Emisor				
	Total	Mayo	Junio	Julio	Agosto
Total	553,285,763,027.4	83,874,002,381.4	61,631,141,037.1	21,533,719,958.3	27,452,883,599.4
Ministerio de Hacienda	255,847,689,194.3	42,624,081,093.9	27,031,023,736.6	11,005,888,773.7	12,746,908,316.9
Banco Central de la República Dominicana	251,186,379,467.4	41,044,651,225.1	33,654,331,569.7	9,536,456,878.8	13,757,929,759.8
Fideicomiso para la Operación Mantenimiento Y Expansión Red Vial Principal República Dominicana	33,579,474,940.0	0.0	137,456,329.2	0.0	0.0
Dominican Power Partner	2,915,247,540.0	1,220,142.5	16,707,996.3	0.0	7,236,741.8
Empresa Generadora de Electricidad ITABO.S.A.	1,711,290,713.1	8,064,300.5	96,103,458.4	55,145,719.5	37,490,634.1
Baneco Banco Multiple,S.A	1,487,630,681.6	10,679,808.2	8,178,219.2	54,998,749.0	0.0
Banco Múltiple Promerica	1,002,896,078.5	5,000,000.1	26,997,518.7	386,442,359.9	164,640,675.5
TIDOM Pesos TDH 1	898,016,709.4	0.0	0.0	36,780,228.7	588,657,581.3
Asociacion Popular de Ahorros y Prestamos	841,011,496.4	25,665,488.7	62,823,253.4	29,695,917.8	4,784,803.3
Banco Múltiple Caribe Internacional, S.A.	715,212,503.9	6,366,984.7	156,659,654.1	173,514,216.6	3,290,059.9
Gulfstream Petroleum Dominicana, S. De R. L.,	645,642,185.0	72,456,844.2	9,241,452.0	31,594,882.2	66,633,121.4
Acero Estrella, S.R.L.	597,650,177.2	43,674,845.0	169,030,487.1	0.0	20,850,156.1
Fideicomiso de Oferta Publica de Valores Larimar No.04-FP	450,334,442.8	0.0	120,597,378.0	194,492,708.7	30,480,526.2
United Capital Puesto de Bolsa, S.A	300,656,067.2	0.0	0.0	1,219,230.7	11,924,879.1
Parallax Valores, S. A., Puesto de Bolsa	244,181,354.6	0.0	119,657,602.0	0.0	6,686,045.0
Banco Múltiple BHD León, S.A.	184,214,983.1	4,475,123.3	0.0	0.0	0.0
Consorcio Minero Dominicano	148,201,542.4	2,456,315.0	0.0	22,914,630.1	0.0
CCI, S. A., Puesto de Bolsa	98,836,084.8	0.0	0.0	0.0	0.0
Consorcio Remix	94,046,329.7	0.0	0.0	2,242,196.1	2,304,689.5
Asociacion la Nacional de Ahorros y Préstamos	88,512,578.6	0.0	6,888,534.2	1,247,727.0	0.0
Banco Multiple Lafise	81,563,904.1	0.0	0.0	0.0	3,065,609.6
Alpha Sociedad de Valores, S. A., Puesto de Bolsa	58,979,589.2	0.0	11,396,439.7	0.0	0.0
Banco Popular Dominicano	46,563,384.0	0.0	0.0	0.0	0.0
Consorcio Energético Punta Cana Macao	29,742,495.6	25,210,210.5	3,007,887.2	0.0	0.0
Fideicomiso de Oferta Pública de Valores Inmobiliario Bona Capital No. 03 -FP	12,219,068.3	0.0	1,039,521.5	0.0	0.0
Banco Múltiple Santa Cruz, S. A.	10,326,013.2	0.0	0.0	0.0	0.0
Banco De Ahorro y Credito Fondesa,S.A	9,237,518.3	0.0	0.0	1,085,739.5	0.0
Ingenieria Estrella, S.A.	5,984.9	0.0	0.0	0.0	0.0
Banco BACC de Ahorro y Crédito del Caribe, S.A	0.0	0.0	0.0	0.0	0.0
Asociacion Cibao de Ahorros y Prestamos	0.0	0.0	0.0	0.0	0.0
Asociacion La Vega Real de Ahorros y Préstamos	0.0	0.0	0.0	0.0	0.0
Motor Crédito S. A.	0.0	0.0	0.0	0.0	0.0
Empresa Generadora de Electricidad de Haina	0.0	0.0	0.0	0.0	0.0
Asociacion Cibao de Ahorros y Prestamos	0.0	0.0	0.0	0.0	0.0
Banco De Ahorro y Credito Confisa, S.A	0.0	0.0	0.0	0.0	0.0



Cuadro 11.3. REPÚBLICA DOMINICANA: Volúmenes transados en la Bolsa de Valores mercado secundario por mes, según emisor, 2022*, continuación... (RDS)

	Emisor	Total	Septiembre	Octubre	Noviembre	Diciembre
Total		553,285,763,027.4	21,007,124,602.2	74,979,727,567.6	49,428,842,666.3	67,466,966,218.6
	Ministerio de Hacienda	255,847,689,194.3	14,463,570,219.1	32,604,942,986.6	26,576,773,704.3	46,658,743,053.9
	Banco Central de la República Dominicana	251,186,379,467.4	6,076,303,936.7	40,839,153,162.6	22,109,458,555.5	20,323,712,862.0
	Fideicomiso para la Operación Mantenimiento Y Expansión Red Vial Principal República Dominicana	33,579,474,940.0	0.0	0.0	0.0	0.0
	Dominican Power Partner	2,915,247,540.0	14,475,512.6	1,076,748,945.6	123,365,488.6	0.0
	Empresa Generadora de Electricidad ITABO.S.A.	1,711,290,713.1	201,474,415.6	13,602,597.8	106,586,058.3	37,239,753.1
	Banesco Banco Multiple,S.A	1,487,630,681.6	65,912,105.8	275,236,461.7	183,121,269.5	31,661,348.2
	Banco Múltiple Promerica	1,002,896,078.5	13,000,692.7	0.0	31,303,903.2	143,679,864.7
	TIDOM Pesos TDH 1	898,016,709.4	0.0	0.0	0.0	0.0
	Asociacion Popular de Ahorros y Prestamos	841,011,496.4	0.0	23,754,514.7	126,135,761.2	30,918,595.5
	Banco Múltiple Caribe Internacional, S.A.	715,212,503.9	103,706,849.3	27,922,302.8	27,053,122.5	0.0
	Gulfstream Petroleum Dominicana, S. De R. L.,	645,642,185.0	14,062,290.4	12,784,135.3	22,350,550.2	48,448,984.8
	Acero Estrella, S.R.L.	597,650,177.2	2,006,622.1	51,219,731.6	14,304,734.5	51,584,104.0
	Fideicomiso de Oferta Publica de Valores Larimar No.04-FP	450,334,442.8	0.0	0.0	0.0	0.0
	United Capital Puesto de Bolsa, S.A	300,656,067.2	0.0	0.0	27,166,438.4	0.0
	Parallax Valores, S. A., Puesto de Bolsa	244,181,354.6	769,515.4	8,300,000.3	80,332,178.7	9,036,082.1
	Banco Múltiple BHD León, S.A.	184,214,983.1	0.0	0.0	0.0	0.0
	Consorcio Minero Dominicano	148,201,542.4	0.0	14,638,151.9	0.0	11,771,750.9
	CCI, S. A., Puesto de Bolsa	98,836,084.8	0.0	0.0	0.0	0.0
	Consorcio Remix	94,046,329.7	44,796,184.7	0.0	832,503.0	0.0
	Asociacion la Nacional de Ahorros y Préstamos	88,512,578.6	0.0	0.0	0.0	1,242,687.3
	Banco Multiple Lafise	81,563,904.1	0.0	21,273,605.4	0.0	60,290,298.7
	Alpha Sociedad de Valores, S. A., Puesto de Bolsa	58,979,589.2	0.0	0.0	58,398.6	641,915.3
	Banco Popular Dominicano	46,563,384.0	0.0	0.0	0.0	46,563,384.0
	Consorcio Energético Punta Cana Macao	29,742,495.6	0.0	0.0	0.0	0.0
	Fideicomiso de Oferta Pública de Valores Inmobiliario Bona Capital No. 03 -FP	12,219,068.3	0.0	10,144,986.3	0.0	0.0
	Banco Múltiple Santa Cruz, S. A.	10,326,013.2	0.0	0.0	0.0	10,326,013.2
	Banco De Ahorro y Credito Fondesa,S.A	9,237,518.3	7,046,257.8	0.0	0.0	1,105,521.0
	Ingenieria Estrella, S.A.	5,984.9	0.0	5,984.9	0.0	0.0
	Banco BACC de Ahorro y Crédito del Caribe, S.A	0.0	0.0	0.0	0.0	0.0
	Asociacion Cibao de Ahorros y Prestamos	0.0	0.0	0.0	0.0	0.0
	Asociacion La Vega Real de Ahorros y Préstamos	0.0	0.0	0.0	0.0	0.0
	Motor Crédito S. A.	0.0	0.0	0.0	0.0	0.0
	Empresa Generadora de Electricidad de Haina	0.0	0.0	0.0	0.0	0.0
	Asociacion Cibao de Ahorros y Prestamos	0.0	0.0	0.0	0.0	0.0
	Banco De Ahorro y Credito Confisa, S.A	0.0	0.0	0.0	0.0	0.0

* Cifras sujetas a rectificación
Fuente: Registro administrativo, Bolsa de Valores de la República Dominicana



Cuadro 11.4. REPÚBLICA DOMINICANA: Volúmenes transados en la Bolsa de Valores mercado primario, por instrumento, según mes, 2022*
(Valores en RD\$)

Mes	Total	Tipo de instrumento					
		Bonos Corporativos	Valores de Fideicomiso Representativos de Deuda	Bonos Subordinados	Valores Titularizados	Papeles Comerciales	Valores de Fideicomiso de RF Verdes
Total	26,814,370,628.2	3,702,673,896.1	2,254,943,943.0	20,309,700,000.0	0.0	0.0	547,052,789.1
Enero	1,158,797,919.9	1,158,797,919.9	0.0	0.0	0.0	0.0	0.0
Febrero	4,498,598,001.4	2,243,654,058.5	2,254,943,943.0	0.0	0.0	0.0	0.0
Marzo	0.0	0.0	0.0	0.0	0.0	0.0	0.0
Abril	0.0	0.0	0.0	0.0	0.0	0.0	0.0
Mayo	0.0	0.0	0.0	0.0	0.0	0.0	0.0
Junio	0.0	0.0	0.0	0.0	0.0	0.0	0.0
Julio	10,302,850,684.9	0.0	0.0	10,302,850,684.9	0.0	0.0	0.0
Agosto	10,006,849,315.0	0.0	0.0	10,006,849,315.0	0.0	0.0	0.0
Septiembre	0.0	0.0	0.0	0.0	0.0	0.0	0.0
Octubre	300,221,917.8	300,221,917.8	0.0	0.0	0.0	0.0	0.0
Noviembre	547,052,789.1	0.0	0.0	0.0	0.0	0.0	547,052,789.1
Diciembre	0.0	0.0	0.0	0.0	0.0	0.0	0.0

* Cifras sujetas a rectificación

Nota: Los valores presentados aquí incluyen montos transados en (USD) en su equivalencia en (DOP) de acuerdo a la tasa de cambio de ese día presentada por (BCRD)

Fuente: Registro administrativo, Bolsa de Valores de la República Dominicana





Cuadro 11.5. REPÚBLICA DOMINICANA: Volúmenes transados en la Bolsa de Valores mercado secundario, por mes, según tipo de instrumento, 2022*,
(Valores en RD\$)

	Tipo de instrumento				
	Total	Enero	Febrero	Marzo	Abril
Total	553,285,763,027.4	19,882,934,243.9	38,095,753,929.1	67,255,702,232.8	20,676,964,590.8
Notas Renta Fija Banco Central RD	182,164,786,316.8	2,431,367,894.5	14,087,220,236.5	19,712,372,423.6	9,700,327,067.6
Bonos Deuda Ley 512-19	81,274,942,790.1	11,505,835,650.9	3,073,402,525.0	2,703,144,486.4	3,179,794,943.8
Certificados Inversión Especial Banco Central (RD)	62,807,497,444.9	3,220,700.8	128,592,151.2	11,016,071,689.8	848,282,229.4
Bonos de Deuda Ley 64-18	55,955,516,324.5	77,418,366.3	455,773,866.4	22,281,707.7	103,015,635.7
Valores de Fideicomiso Representativos de Deuda	33,591,694,008.3	2,563,255,904.9	10,114,243,529.1	20,765,553,737.3	0.0
Bonos de Deuda Ley 348-21	30,902,261,617.7	0.0	1,377,763,272.0	2,251,075,354.5	1,126,861,474.5
Bonos de Deuda Soberana Ley 248-17	21,187,955,912.2	1,079,629,740.7	230,749,814.8	46,179,987.1	0.0
Bonos de Deuda Ley 58-13	13,731,098,998.2	0.0	2,343,951,573.8	2,345,288,420.3	0.0
Bonos de Deuda Ley 493-19	12,302,278,698.7	51,290,981.9	1,579,518,284.3	0.0	2,297,206,715.8
Bonos de Deuda Soberana Ley 548-14	8,674,712,963.2	61,701,760.4	569,088,593.5	509,772,076.1	0.0
Bonos Ley 155-13 y 152-14	8,319,599,607.5	3,391,173.6	22,256,243.8	11,108,480.9	414,911,365.7
Bonos Corporativos	6,918,956,510.8	274,008,072.3	582,302,554.0	2,889,020,737.0	164,173,071.8
Letras del Banco Central	6,214,095,705.6	267,621,203.8	1,901,119,446.7	1,795,947,462.6	1,952,239,011.0
Bonos de Deuda Soberana	5,358,809,576.0	0.0	260,719,996.0	1,532,790,962.6	0.0
Bonos de Deuda Ley 693-16	5,261,633,059.6	65,586,407.8	176,813,738.7	428,651,269.2	185,202,920.7
Bonos de Deuda Ley 331-15	5,064,338,436.6	132,237,436.6	111,545,474.8	189,081,300.8	6,176,815.5
Bonos Subordinados	4,329,804,335.4	928,923,894.3	146,399,008.6	600,164,593.7	426,992,252.9
Bonos de Deuda Ley 687-16	3,830,876,230.9	0.0	1,321,712.6	2,566,065.1	0.0
Bonos de Deuda Soberana Ley 5-06	1,722,443,548.6	0.0	0.0	0.0	0.0
Bonos de Deuda Ley 243-20	1,571,442,491.8	332,681,225.3	380,686,399.8	292,840,474.5	355,043.9
Valores Titularizados	861,236,480.7	0.0	0.0	1,152,856.8	271,426,042.6
Bonos de Deuda Ley 57-13	553,970,258.4	0.0	552,285,507.5	0.0	0.0
Valores de Fideicomiso de RF Verdes	450,334,442.8	104,763,829.8	0.0	0.0	0.0
Bonos de Deuda Ley 175-12	135,808,680.4	0.0	0.0	41,802,062.1	0.0
Papeles Comerciales	98,836,084.8	0.0	0.0	98,836,084.8	0.0
Bonos Corporativos USD	832,503.0	0.0	0.0	0.0	0.0
Pagare SP-20191230-803312	0.0	0.0	0.0	0.0	0.0
Bonos de Deuda Ley 366-09	0.0	0.0	0.0	0.0	0.0
Bonos de Deuda Ley 131-11	0.0	0.0	0.0	0.0	0.0
Bonos de Deuda Soberana Ley 143-13	0.0	0.0	0.0	0.0	0.0
Bonos de Deuda Soberana Ley 294-11	0.0	0.0	0.0	0.0	0.0

Cuadro 11.5. REPÚBLICA DOMINICANA: Volúmenes transados en la Bolsa de Valores mercado secundario, por mes, según tipo de instrumento, 2022*, continuación...
(Valores en RD\$)

Tipo de instrumento		Mayo	Junio	Julio	Agosto
Total		83,874,002,381.4	61,631,141,037.2	21,533,719,958.3	27,452,883,599.4
Notas Renta Fija Banco Central RD		26,242,446,903.1	25,656,255,798.7	6,256,829,744.8	9,168,763,658.7
Bonos Deuda Ley 512-19		26,889,271,262.7	6,269,872,270.7	3,307,894,193.2	4,829,797,376.0
Certificados Inversión Especial Banco Central (RD)		14,687,768,949.6	7,828,350,402.8	3,266,619,293.1	4,589,166,101.0
Bonos de Deuda Ley 64-18		3,593,365,680.2	12,660,204,345.7	1,827,834,300.5	5,565,050,126.6
Valores de Fideicomiso Representativos de Deuda		0.0	138,495,850.7	0.0	0.0
Bonos de Deuda Ley 348-21		635,082,904.2	1,611,392.6	0.0	450,710,180.0
Bonos de Deuda Soberana Ley 248-17		10,413,361.3	1,860,974,931.8	241,796,577.3	163,005.4
Bonos de Deuda Ley 58-13		21,375,639.9	0.0	4,049,700,320.4	0.0
Bonos de Deuda Ley 493-19		5,214,615,575.7	727,164,281.7	0.0	0.0
Bonos de Deuda Soberana Ley 548-14		533,528,148.1	625,655,697.0	309,401,694.6	548,732,851.6
Bonos Ley 155-13 y 152-14		1,806,783,982.0	2,504,629,787.0	34,082,674.7	265,482,560.2
Bonos Corporativos		153,082,657.5	425,145,322.6	150,982,626.7	156,191,876.5
Letras del Banco Central		114,435,372.4	169,725,368.2	13,007,840.9	0.0
Bonos de Deuda Soberana		111,341,890.6	895,942,183.3	285,275,170.8	339,980,915.8
Bonos de Deuda Ley 693-16		2,652,562,869.0	61,871,121.1	78,210,772.8	35,513,184.7
Bonos de Deuda Ley 331-15		94,613,456.3	1,681,649.5	51,566,934.6	167,288,617.2
Bonos Subordinados		52,187,404.9	261,547,179.6	645,898,970.4	172,715,538.7
Bonos de Deuda Ley 687-16		1,057,968,281.6	1,417,802,437.2	820,126,134.9	316,771,838.5
Bonos de Deuda Soberana Ley 5-06		2,391,409.6	3,613,639.0	0.0	0.0
Bonos de Deuda Ley 243-20		0.0	0.0	0.0	227,417,660.9
Valores Titularizados		0.0	0.0	0.0	588,657,581.3
Bonos de Deuda Ley 57-13		0.0	0.0	0.0	0.0
Valores de Fideicomiso de RF Verdes		0.0	120,597,378.0	194,492,708.7	30,480,526.2
Bonos de Deuda Ley 175-12		766,632.7	0.0	0.0	0.0
Papeles Comerciales		0.0	0.0	0.0	0.0
Bonos Corporativos USD		0.0	0.0	0.0	0.0
Pagare SP-2019/230-803312		0.0	0.0	0.0	0.0
Bonos de Deuda Ley 366-09		0.0	0.0	0.0	0.0
Bonos de Deuda Ley 131-11		0.0	0.0	0.0	0.0
Bonos de Deuda Soberana Ley 143-13		0.0	0.0	0.0	0.0
Bonos de Deuda Soberana Ley 294-11		0.0	0.0	0.0	0.0





Cuadro 11.5. REPÚBLICA DOMINICANA: Volúmenes transados en la Bolsa de Valores mercado secundario, por mes, según tipo de instrumento, 2022*, continuación...
(Valores en RD\$)

Tipo de instrumento	Total	Septiembre	Octubre	Noviembre	Diciembre
Total	553,285,763,027.4	21,007,124,602.2	74,979,727,567.5	49,428,842,666.3	67,466,966,218.6
Notas Renta Fija Banco Central RD	182,164,786,316.8	4,121,733,183.5	32,551,610,819.4	15,572,011,424.3	16,663,847,162.3
Bonos Deuda Ley 512-19	81,274,942,790.1	1,991,998,297.4	3,513,657,833.5	6,634,279,446.0	7,375,994,504.7
Certificados Inversión Especial Banco Central (RD)	62,807,497,444.9	1,954,570,753.2	8,287,542,343.2	6,537,447,131.1	3,659,865,699.7
Bonos de Deuda Ley 64-18	55,955,516,324.5	5,891,350,073.7	7,490,831,852.6	5,326,766,042.4	12,941,624,326.6
Valores de Fideicomiso Representativos de Deuda	33,591,694,008.3	0.0	10,144,986.3	0.0	0.0
Bonos de Deuda Ley 348-21	30,902,261,617.7	1,143,341,518.9	19,481,353,717.9	1,733,556,660.2	2,700,905,142.8
Bonos de Deuda Soberana Ley 248-17	21,187,955,912.2	401,369,786.5	6,677,928.4	4,824,157,104.0	12,485,843,675.0
Bonos de Deuda Ley 58-13	13,731,098,998.2	0.0	194,474,345.1	1,183,068,914.4	3,593,239,784.4
Bonos de Deuda Ley 493-19	12,302,278,698.7	163,844,372.3	0.0	2,268,638,487.2	0.0
Bonos de Deuda Soberana Ley 548-14	8,674,712,963.2	977,152,023.9	739,353,804.3	1,412,330,114.2	2,387,996,199.4
Bonos Ley 155-13 y 152-14	8,319,599,607.5	2,133,806,736.6	1,123,146,603.0	0.0	0.0
Bonos Corporativos	6,918,956,510.8	284,630,798.6	1,198,573,152.8	374,163,847.1	266,681,793.9
Letras del Banco Central	6,214,095,705.6	0.0	0.0	0.0	0.0
Bonos de Deuda Soberana	5,358,809,576.0	0.0	968,149.2	466,284,426.3	1,465,505,881.5
Bonos de Deuda Ley 693-16	5,261,633,059.6	591,357,173.2	0.0	822,009,322.5	163,854,279.7
Bonos de Deuda Ley 331-15	5,064,338,436.6	836,249,874.8	0.0	1,146,383,226.7	2,327,513,649.8
Bonos Subordinados	4,329,804,335.4	182,619,647.8	326,913,279.3	367,614,056.4	217,828,508.8
Bonos de Deuda Ley 687-16	3,830,876,230.9	0.0	0.0	125,702,041.3	88,617,719.7
Bonos de Deuda Soberana Ley 5-06	1,722,443,548.6	315,343,727.0	0.0	386,748,975.4	1,014,345,797.5
Bonos de Deuda Ley 243-20	1,571,442,491.8	586,096.4	54,478,752.6	246,848,943.8	35,547,894.8
Valores Titularizados	861,236,480.7	0.0	0.0	0.0	0.0
Bonos de Deuda Ley 57-13	553,970,258.4	0.0	0.0	0.0	1,684,750.8
Valores de Fideicomiso de RF Verdes	450,334,442.8	0.0	0.0	0.0	0.0
Bonos de Deuda Ley 175-12	135,808,680.4	17,170,538.4	0.0	0.0	76,069,447.2
Papeles Comerciales	98,836,084.8	0.0	0.0	0.0	0.0
Bonos Corporativos USD	832,503.0	0.0	0.0	832,503.0	0.0
Pagare SP-20191230-803312	0.0	0.0	0.0	0.0	0.0
Bonos de Deuda Ley 366-09	0.0	0.0	0.0	0.0	0.0
Bonos de Deuda Ley 131-11	0.0	0.0	0.0	0.0	0.0
Bonos de Deuda Soberana Ley 143-13	0.0	0.0	0.0	0.0	0.0
Bonos de Deuda Soberana Ley 294-11	0.0	0.0	0.0	0.0	0.0

* Cifras sujetas a rectificación

Nota: Los valores presentados, incluyen montos transados en USD en su equivalencia en DOP de acuerdo a la tasa de cambio de ese día presentada por BCRD
Fuente: Registro administrativo, Bolsa de Valores de la República Dominicana

Cuadro 11.6. REPÚBLICA DOMINICANA: Volúmenes transados en la Bolsa de Valores mercado primario, por actividad económica, según mes, 2022*
(Valores en RD\$)

Mes	Actividad económica								
	Total	Servicios	Industrial	Sector Construcción	Energía y Agua	Sector Intermediación Financiera, Seguros y Actividades Conexas	Otras Actividades de Servicios	Sector Explotación de Minas y Canteras	Servicios de Intermediación Financiera Medidos Indirectamente
Total	26,814,370,628.1	0.0	0.0	0.0	3,402,451,978.4	20,609,921,917.7	0.0	0.0	2,801,996,732.1
Enero	1,158,797,919.9	0.0	0.0	0.0	1,158,797,919.9	0.0	0.0	0.0	0.0
Febrero	4,498,598,001.4	0.0	0.0	0.0	2,243,654,058.4	0.0	0.0	0.0	2,254,943,943.0
Marzo	0.0	0.0	0.0	0.0	0.0	0.0	0.0	0.0	0.0
Abril	0.0	0.0	0.0	0.0	0.0	0.0	0.0	0.0	0.0
Mayo	0.0	0.0	0.0	0.0	0.0	0.0	0.0	0.0	0.0
Junio	0.0	0.0	0.0	0.0	0.0	0.0	0.0	0.0	0.0
Julio	10,302,850,684.9	0.0	0.0	0.0	0.0	10,302,850,684.9	0.0	0.0	0.0
Agosto	10,006,849,315.0	0.0	0.0	0.0	0.0	10,006,849,315.0	0.0	0.0	0.0
Septiembre	0.0	0.0	0.0	0.0	0.0	0.0	0.0	0.0	0.0
Octubre	300,221,917.8	0.0	0.0	0.0	0.0	300,221,917.8	0.0	0.0	0.0
Noviembre	547,052,789.1	0.0	0.0	0.0	0.0	0.0	0.0	0.0	547,052,789.1
Diciembre	0.0	0.0	0.0	0.0	0.0	0.0	0.0	0.0	0.0

* Cifras sujetas a rectificación

Fuente: Registro administrativo, Bolsa de Valores de la República Dominicana





Cuadro 11.7. REPÚBLICA DOMINICANA: Volúmenes transados en la Bolsa de Valores mercado secundario, por actividad económica, según mes, 2022*
(Valores en RD\$)

Mes	Actividad económica									
	Total	Sector Administración Pública y Defensa; Seguridad Social de Afiliación Obligatoria	Explotación de Minas y Canteras	Sector de Energía y Agua	Otras Actividades de Servicios	Sector Intermediación Financiera, Seguros y Conexas	Sector Construcción	Servicios de Intermediación Financiera Medios Indirectamente		
Total	553,285,763,027.4	507,034,068,661.6	148,201,542.4	4,702,844,132.6	645,642,185.0	38,739,514,022.2	691,702,491.8	1,323,789,991.8		
Enero	19,882,934,243.9	16,011,982,542.6	0.0	194,622,036.5	24,170,054.8	3,519,450,308.1	27,945,472.1	104,763,829.8		
Febrero	38,095,753,929.1	27,252,808,837.4	0.0	191,784,374.2	242,338,225.3	10,391,166,839.3	17,655,653.0	0.0		
Marzo	67,255,702,232.8	42,900,974,223.2	43,998,627.8	2,335,218,059.9	101,561,644.5	21,629,287,721.0	242,474,539.1	2,187,417.3		
Abril	20,676,964,590.8	19,814,373,223.5	52,422,066.8	110,976,416.0	0.0	426,992,252.9	774,589.1	271,426,042.6		
Mayo	83,874,002,381.4	83,668,732,318.9	2,456,315.0	34,494,653.4	72,456,844.2	52,187,404.9	43,674,845.0	0.0		
Junio	61,631,141,037.1	60,685,355,306.3	0.0	115,819,341.8	9,241,452.0	530,057,550.6	169,030,487.1	121,636,899.5		
Julio	21,533,719,958.3	20,542,345,652.5	22,914,630.1	55,145,719.5	31,594,882.2	684,984,169.2	2,242,196.1	194,492,708.7		
Agosto	27,452,883,599.4	26,504,838,076.6	0.0	44,727,376.0	66,633,121.4	194,392,072.3	23,154,845.6	619,138,107.5		
Septiembre	21,007,124,602.2	20,539,874,155.8	0.0	215,949,928.2	14,062,290.4	190,435,421.0	46,802,806.8	0.0		
Octubre	74,979,727,567.6	73,444,096,149.2	14,638,151.9	1,090,351,543.4	12,784,135.3	356,486,884.9	51,225,716.5	10,144,986.3		
Noviembre	49,428,842,666.3	48,686,232,259.8	0.0	229,951,546.9	22,350,550.2	475,171,072.0	15,137,237.5	0.0		
Diciembre	67,466,966,218.6	66,982,455,915.9	11,771,750.9	83,803,137.1	48,448,984.8	288,902,325.9	51,584,104.0	0.0		

* Cifras sujetas a rectificación

Nota: Los valores presentado aquí incluyen montos transados en (USD) en su equivalencia en (DOP) de acuerdo a la tasa de cambio de ese día presentados por (BCRD)

Fuente: Registro administrativo, Bolsa de Valores de la República Dominicana



12

FINANZAS
PÚBLICAS
GOBIERNO
CENTRAL

12.- FINANZAS PÚBLICAS GOBIERNO CENTRAL

Esta sección comprende las actividades que suelen correr a cargo de la administración pública o del Estado, por ejemplo, las actividades tributarias y de la administración de ingresos y gastos gubernamentales.

Acorde a los datos registrados para este anuario, los principales resultados del sector durante el año 2022 indican lo siguiente:

- Los ingresos fiscales totalizaron RD\$1,250,188.7 millones en el año, de los cuales el 75.5% fueron por concepto de ingresos corrientes, en su mayoría por recaudación de impuestos con un 69.6% del total de los ingresos.
- Los ingresos fiscales recaudados por la Dirección General de Impuestos Internos (DGII) ascienden a los RD\$663,294.8 millones, del cual proviene el 46.3% de impuestos internos sobre mercancías y servicios y el 42.0% de impuesto sobre los ingresos.
- La Dirección General de Aduanas (DGA) recaudó RD\$230,911.4 millones, del cual el 75.8% correspondió a impuestos internos sobre mercancías y servicios.
- Los impuestos sobre los bienes y servicios representaron el 65.6% de las recaudaciones de la DGA y los Impuestos sobre el comercio y las transacciones comercio exterior el 22.0%.
- Los ingresos recaudados por la Tesorería Nacional fueron de RD\$355,982.4 millones, del cual el 78.6% correspondió a fuentes financieras y el 15.8% de ingresos corrientes.
- Los gastos del gobierno y aplicaciones financieras totalizaron RD\$1,250,652.5 millones, de los cuales el 81.1% fueron gastos corrientes (en su mayoría de consumo con un 30.8% y de transferencias corrientes otorgadas con un 27.4%).
- El gasto del poder ejecutivo fue de RD\$1,146,226.9 millones. Este representó el 91.7% de los gastos totales y aplicaciones.
- El Ministerio de Educación gastó RD\$226,062.0 millones, representando el 19.7% del gasto total, en tanto que la Administración de Deuda Pública y Activos Financieros utilizó RD\$207,283.7 millones, con una participación del 18.1% y la Administración de Obligaciones del Tesoro Nacional pagó un total de RD\$141,381.1 millones, equivalente al 12.3%.
- Según la clasificación objetal, las transferencias corrientes representaron el 35.3% del total de los gastos, seguida de las remuneraciones y contribuciones con un 22.3% y los gastos financieros con un 14.7% de participación.

12.1 Sector Finanzas Públicas Gobierno Central

FINANZAS DEL GOBIERNO CENTRAL

Ingresos fiscales de las recaudadoras



DGII
RD\$663,294.8
Millones



DGA
RD\$230,911.4
Millones

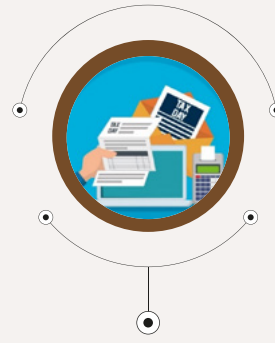

Tesorería Nacional
RD\$355,982.4
Millones

Gasto del gobierno central

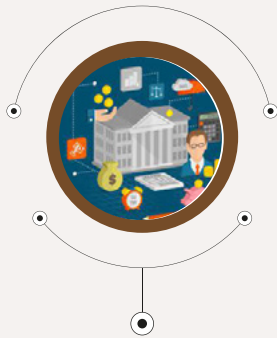

Gasto total
RD\$ 1,250,652.5 millones

Gastos del poder ejecutivo



Poder Ejecutivo
RD\$ 1,146,226.9 millones

12.2 Cuadros del sector Finanzas Públicas Gobierno Central

Cuadro 12.1. REPÚBLICA DOMINICANA: Ingresos fiscales por mes, según partida, 2022*
(en millones RD\$)

Partida	Total	Enero	Febrero	Marzo	Abril	Mayo	Junio	Julio	Agosto	Septiembre	Octubre	Noviembre	Diciembre
Total ingresos corrientes + ingresos de capital + donaciones + fuentes financieras + aplicaciones + otros ingresos	1,250,188.7	100,016.8	202,362.4	74,555.9	89,166.2	87,287.5	162,656.0	82,252.5	79,601.3	114,608.2	83,780.0	78,598.5	95,303.4
Total ingresos corrientes + ingresos de capital + donaciones + fuentes financieras + aplicaciones	1,237,227.5	99,180.3	201,576.1	73,564.7	87,718.5	85,415.1	161,629.8	81,228.3	78,660.4	113,672.9	82,778.2	77,730.3	94,072.9
Total ingresos corrientes + ingresos de capital	955,181.0	80,867.7	66,273.5	72,649.0	87,402.5	85,039.2	78,774.9	76,871.3	78,405.4	81,344.9	81,545.1	75,664.8	90,342.7
A) Ingresos corrientes	944,013.1	80,867.7	66,273.5	71,822.8	87,402.5	85,020.6	78,772.3	76,871.3	78,405.4	78,954.3	79,129.6	73,216.2	87,276.9
1) Impuestos	870,447.1	73,510.4	61,880.3	67,118.6	83,697.7	80,535.5	72,133.9	72,372.1	70,101.4	73,693.3	72,416.3	68,136.2	74,851.4
1) Impuestos sobre los ingresos	278,502.2	24,882.1	16,246.9	18,065.7	36,171.4	30,998.7	21,322.1	24,440.6	19,683.7	21,864.7	22,527.0	20,210.1	22,089.2
2) Impuestos sobre la propiedad	47,361.9	2,422.8	3,160.1	4,727.0	4,715.4	4,823.7	3,340.1	3,396.5	3,441.1	4,491.9	5,624.0	3,201.2	4,018.1
Impuestos sobre la propiedad y transacciones financieras y de capital	45,060.9	2,294.1	2,965.9	4,481.0	4,530.6	4,603.1	3,138.1	3,202.3	3,250.4	4,296.7	5,441.4	3,033.8	3,823.5
Accesorios sobre la propiedad	2,301.0	128.7	194.2	246.0	184.8	220.6	202.0	194.2	190.7	195.2	182.6	167.4	194.6
3) Impuestos internos sobre mercancías y servicios	483,901.6	41,333.9	37,588.6	39,227.5	38,289.4	39,604.3	41,953.8	39,680.1	41,460.9	41,973.3	39,385.5	39,530.3	43,874.0
Impuestos sobre los bienes y servicios	310,788.3	27,407.5	23,641.9	24,138.2	24,897.5	25,584.0	27,257.6	25,778.5	27,800.6	26,855.2	24,819.4	25,800.1	26,807.8
Impuestos adicionales y selectivos sobre bienes y servicios	148,910.6	11,758.9	11,410.6	13,016.4	11,879.8	12,298.7	12,964.8	12,253.6	11,947.4	13,536.2	12,933.5	11,437.2	13,473.5
Impuestos sobre el uso de bienes y licencias	21,784.2	2,071.8	2,309.5	1,946.1	1,412.8	1,629.0	1,628.2	1,544.4	1,572.8	1,455.4	1,529.2	2,135.4	2,549.6
Accesorios sobre impuestos internos a mercancías y servicios	2,418.5	95.7	226.6	126.8	99.3	92.6	103.2	103.6	140.1	126.5	103.4	157.6	1,043.1
4) Impuestos sobre el comercio y las transacciones/comercio exterior	59,469.4	4,788.7	4,778.0	4,989.4	4,434.6	5,006.0	5,413.4	4,755.8	5,422.6	5,270.1	4,785.1	5,077.0	4,748.7
5) Impuestos ecológicos	1,209.0	82.7	106.1	108.8	86.8	102.5	104.3	98.9	92.9	93.2	94.4	117.3	121.1
6) Impuestos diversos	3.0	0.2	0.6	0.2	0.1	0.3	0.2	0.2	0.2	0.1	0.3	0.3	0.3
II) Contribuciones sociales	4,923.2	686.2	405.9	692.0	469.2	283.5	417.5	428.3	320.2	309.2	265.3	282.7	363.2
Transferencias	2,043.1	0.0	0.2	330.0	0.1	0.1	330.0	0.1	0.0	340.0	1,003.8	38.8	0.0
Transferencias corrientes	2,043.1	0.0	0.2	330.0	0.1	0.1	330.0	0.1	0.0	340.0	1,003.8	38.8	0.0
IV) Ingresos por contraprestaciones	30,838.7	2,225.5	2,639.0	2,333.4	1,981.6	2,568.9	2,312.1	2,539.6	2,381.1	2,560.4	3,665.5	2,424.9	3,206.7
Ventas de bienes y servicios	24,254.3	1,822.1	2,118.8	1,792.2	1,389.1	2,036.8	1,758.1	1,971.9	1,896.8	2,031.3	3,104.3	1,865.0	2,467.9
Ventas de mercancías del estado	2,379.1	87.5	478.1	189.7	82.5	89.5	259.3	185.8	177.5	282.5	260.9	177.1	108.7
Ventas de servicios del estado	21,875.2	1,734.6	1,640.7	1,602.5	1,306.6	1,947.3	1,498.8	1,786.1	1,719.3	1,748.8	2,843.4	1,687.9	2,359.2

Cuadro 12.1. REPÚBLICA DOMINICANA: Ingresos fiscales por mes, según partida, 2022*, continuación...
(en millones RD\$)

Partida	Enero	Febrero	Marzo	Abril	Mayo	Junio	Julio	Agosto	Septiembre	Octubre	Noviembre	Diciembre
Total	5,619.4	397.0	470.9	550.6	489.7	480.3	451.9	448.5	441.9	431.9	469.8	480.2
Tasas												
Derechos administrativos	965.0	6.4	49.3	34.6	41.8	73.7	115.8	35.8	87.2	129.3	90.1	258.6
V) Otros ingresos	35,761.0	4,445.6	1,348.1	1,348.8	1,632.6	3,578.8	1,531.2	5,602.7	2,051.4	1,778.7	2,333.6	8,855.6
Rentas de la propiedad	23,623.6	2,847.7	396.2	438.3	820.6	2,563.6	732.3	4,775.4	1,126.3	699.6	1,686.1	7,216.8
Multas y sanciones	1,407.7	100.5	154.0	102.4	102.8	98.6	97.1	102.6	88.4	245.3	94.6	106.5
Ingresos diversos	10,729.7	1,497.4	797.9	713.2	709.2	916.6	701.8	724.7	836.7	833.8	552.9	1,532.3
B) Ingresos de capital	11,167.9	0.0	0.0	826.2	18.6	2.6	0.0	0.0	2,390.6	2,415.5	2,448.6	3,065.8
Donaciones	1,145.8	335.8	3.9	45.4	151.6	18.9	23.3	7.9	1.3	111.2	273.0	161.4
Fuentes financieras	279,973.9	17,912.2	135,220.4	825.9	228.9	82,719.6	4,319.4	212.5	32,301.0	1,109.0	1,540.3	3,401.1
Disminución de activos financieros	742.1	149.5	224.3	11.4	121.7	8.7	0.0	27.5	53.7	117.4	0.0	0.0
Incremento de pasivos financieros	278,099.4	17,762.7	134,996.1	814.5	174.9	82,159.4	4,291.9	184.6	31,675.1	991.6	1,540.3	3,401.1
Incremento de documentos por pagar externo de largo plazo	0.0	0.0	0.0	0.0	0.0	0.0	0.0	0.0	0.0	0.0	0.0	0.0
Colocación de títulos, valores de la deuda pública a largo plazo	234,382.7	229.0	133,989.5	164.2	0.0	70,000.0	0.0	0.0	30,000.0	0.0	0.0	0.0
Obtención de préstamos de la deuda pública a largo plazo	43,716.7	17,533.7	1,006.6	650.3	107.2	12,159.4	4,291.9	184.6	1,675.1	991.6	1,540.3	3,401.1
Importes a devengar por primas en colocaciones de títulos valores	1,132.4	0.0	0.0	0.0	0.0	560.2	0.0	0.0	572.2	0.0	0.0	0.0
Primas por colocación de títulos valores internos y externos de largo plazo	1,132.4	0.0	0.0	0.0	0.0	560.2	0.0	0.0	572.2	0.0	0.0	0.0
Intereses corridos internos y externos de largo plazo	0.0	0.0	0.0	0.0	0.0	0.0	0.0	0.0	0.0	0.0	0.0	0.0
Aplicaciones financieras	926.8	64.6	78.3	44.4	40.7	116.4	14.3	34.6	25.7	12.9	252.2	167.7
Incremento de disponibilidades (Reintegros de cheques de periodos anteriores)	926.8	64.6	78.3	44.4	40.7	116.4	14.3	34.6	25.7	12.9	252.2	167.7
Otros ingresos	12,961.2	836.5	786.3	991.2	1,872.4	1,026.2	1,024.2	940.9	935.3	1,001.8	868.2	1,230.5
Ingresos de las Instituciones Centralizadas en la Cuenta Única del Tesorero Presupuestaria	20,254.1	1,634.3	1,914.6	1,551.3	1,339.9	1,694.3	1,722.8	1,835.3	1,387.4	1,527.6	1,349.6	2,440.2

*Cifras sujetas a rectificación

Nota: Fondo de devolución impuesto Selectivo al consumo de combustibles, los depósitos en exceso de las recaudadoras y Tesorería de la Seguridad Social Se incluye los dólares convertidos a la tasa oficial

Se excluye los Depósitos a Cargo del Estado, Fondos Especiales y de Terceros, ingresos de las instituciones centralizadas en la Cuenta Única del Tesorero no presupuestaria Las informaciones presentadas difieren de las presentadas en Portal de Transparencia Fiscal, ya que solo incluyen los ingresos presupuestarios

Fuente: Ministerio de Hacienda, Sistema Integrado de Gestión Financiera (SIGEF), Informe de Ejecución de Ingresos





Cuadro 12.2. REPÚBLICA DOMINICANA: Ingresos fiscales Dirección General de Impuestos Internos por mes, según partida, 2022*
(en millones RD\$)

Partida	Total	Enero	Febrero	Marzo	Abril	Mayo	Junio	Julio	Agosto	Septiembre	Octubre	Noviembre	Diciembre
Total ingresos corriente + otros ingresos	663,294.8	57,548.2	45,614.6	50,013.7	69,139.8	63,811.3	53,264.0	54,904.2	50,262.0	54,680.0	54,797.2	50,471.6	58,788.2
A) Ingresos corrientes	656,819.6	57,187.9	45,286.1	49,563.9	68,198.9	62,484.1	52,766.7	54,421.4	49,882.7	54,246.0	54,314.0	50,125.2	58,342.7
I) Impuestos	642,582.6	55,946.2	44,023.1	48,224.9	66,996.7	61,362.6	51,451.6	53,350.0	48,792.1	53,045.7	53,151.0	49,210.6	57,028.1
1) Impuestos sobre los ingresos	278,502.2	24,882.1	16,246.9	18,065.7	36,171.4	30,998.7	21,322.1	24,440.6	19,683.7	21,864.7	22,527.0	20,210.1	22,089.2
Impuestos Sobre la Renta de las Personas	87,199.7	8,213.4	6,823.7	7,665.4	7,677.4	8,262.4	6,881.5	5,893.1	6,865.2	7,789.0	6,428.4	6,916.1	7,784.1
Impuestos Sobre Los Ingresos de las Empresas	140,884.3	10,863.5	6,754.3	7,280.6	24,162.1	18,167.7	9,882.7	13,510.8	9,376.2	9,413.8	12,478.0	9,433.3	9,561.3
Impuestos sobre los Ingresos Aplicados sin Distinción de Persona	48,380.3	5,706.1	2,498.9	2,986.7	4,221.2	4,423.3	4,380.8	4,877.7	3,242.5	4,514.0	3,424.5	3,722.4	4,382.2
Accesorios sobre los Impuestos a los Ingresos	2,037.9	99.1	170.0	133.0	110.7	145.3	177.1	159.0	199.8	147.9	196.1	138.3	361.6
2) Impuestos sobre la propiedad	47,361.9	2,422.8	3,160.1	4,727.0	4,715.4	4,823.7	3,340.1	3,396.5	3,441.1	4,491.9	5,624.0	3,201.2	4,018.1
Impuestos sobre la Propiedad y Transacciones Financieras y de Capital	45,060.9	2,294.1	2,965.9	4,481.0	4,530.6	4,603.1	3,138.1	3,202.3	3,250.4	4,296.7	5,441.4	3,033.8	3,823.5
Impuesto a la Propiedad Inmobiliaria (IPI) (Impuesto a las Viviendas Suntuarias IVSS)	4,437.5	95.3	354.0	1,483.4	189.1	168.8	140.1	136.6	334.9	1,180.1	145.1	113.4	96.7
Impuestos sobre Activos	8,614.5	257.1	217.9	234.2	1,658.7	2,019.9	317.1	349.9	170.8	193.6	2,749.6	285.9	159.8
Impuesto sobre Operaciones Inmobiliarias	13,014.7	810.2	983.3	1,189.1	954.5	1,003.2	1,151.0	1,047.5	1,359.9	1,113.8	1,011.6	1,121.8	1,268.8
Impuestos sobre Transferencias de Bienes Muebles	2,048.3	150.2	186.7	205.0	156.5	171.8	168.6	165.1	170.4	159.6	158.0	176.8	179.6
Impuesto sobre las Sucesiones y Donaciones	1,388.7	79.3	102.1	147.3	127.4	101.3	117.0	91.2	113.1	221.5	118.2	86.9	83.4
Impuesto sobre Cheques	13,547.5	833.9	1,008.5	1,007.9	1,287.3	1,032.6	1,029.5	1,328.1	996.7	1,294.6	1,066.3	1,041.9	1,620.2
Otros	2,009.7	68.1	113.4	214.1	157.1	105.5	214.8	83.9	104.6	133.5	192.6	207.1	415.0
Accesorios sobre la Propiedad	2,301.0	128.7	194.2	246.0	184.8	220.6	202.0	194.2	190.7	195.2	182.6	167.4	194.6
3) Impuestos internos sobre mercancías y servicios	307,076.3	27,800.8	23,784.5	24,638.5	25,268.7	24,716.3	25,990.0	24,693.9	24,779.9	25,862.7	24,367.4	25,035.1	30,138.5
Impuestos sobre los Bienes y Servicios	159,208.6	15,662.9	11,723.7	11,686.7	13,848.8	12,830.5	13,337.9	12,961.8	13,257.7	13,104.2	12,059.5	13,623.9	15,111.0
Impuestos Transferencias de Bienes Industrializados y Servicios	159,208.6	15,662.9	11,723.7	11,686.7	13,848.8	12,830.5	13,337.9	12,961.8	13,257.7	13,104.2	12,059.5	13,623.9	15,111.0
Impuestos Adicionales y Selectivos sobre Bienes y Servicios	124,435.8	10,048.0	9,575.8	10,954.5	9,963.3	10,207.9	10,981.7	10,133.9	9,881.8	11,251.7	10,740.1	9,196.2	11,500.9
Impuesto específico sobre los hidrocarburos, Ley No. 112-00	45,678.3	3,331.9	3,380.1	4,348.7	3,361.0	3,609.5	4,276.2	3,528.5	3,615.1	4,322.6	4,113.8	3,276.4	4,514.5
Impuesto selectivo Ad Valorem sobre hidrocarburos, Ley No.557-05	32,896.6	2,150.7	2,365.4	3,121.7	2,418.1	2,772.3	3,073.6	2,693.2	2,548.8	3,267.4	2,891.7	2,428.6	3,165.1
Impuestos Selectivos a Productos Derivados del Alcohol	9,991.7	1,295.8	1,135.9	721.7	937.0	866.1	627.1	659.7	776.0	696.0	814.8	595.8	865.8
Impuesto Selectivo a las Cervezas	17,029.0	1,603.5	1,327.9	1,265.8	1,323.0	1,385.3	1,532.8	1,640.2	1,309.4	1,412.2	1,389.8	1,416.7	1,422.4

Cuadro 12.2. REPÚBLICA DOMINICANA: Ingresos fiscales Dirección General de Impuestos Internos por mes, según partida, 2022*, continuación...
(en millones RD\$)

Partida	Enero	Febrero	Marzo	Abril	Mayo	Junio	Julio	Agosto	Septiembre	Octubre	Noviembre	Diciembre
Total	529.3	42.2	43.9	44.7	56.2	32.5	37.6	37.5	42.9	43.0	49.8	53.1
Impuesto Selectivo al Tabaco y los Cigarrillos	8,715.7	746.0	692.8	704.0	726.7	718.1	727.8	738.1	728.5	736.9	739.2	735.2
Impuestos Selectivo a las Telecomunicaciones	9,567.0	873.5	631.5	748.5	793.5	708.3	848.9	853.5	778.7	750.1	682.9	744.8
Impuestos Selectivo a los Seguros	28.2	0.7	0.0	0.2	6.9	3.4	3.4	3.4	3.4	0.0	6.8	0.0
Otros	21,508.4	2,038.6	2,292.2	1,926.0	1,610.8	1,603.4	1,533.1	1,540.5	1,441.5	1,507.0	2,096.2	2,522.6
Impuestos Sobre el Uso de Bienes y Licencias	17,059.1	1,169.5	1,542.1	1,231.1	1,448.9	1,428.9	1,373.3	1,383.1	1,285.1	1,295.0	1,630.4	1,695.4
17% Registro de Propiedad de vehículo	3,022.6	759.7	640.1	229.9	42.6	51.1	38.2	38.3	35.0	91.4	344.9	707.3
Derecho de Circulación Vehículos de Motor	1,084.4	83.2	83.2	89.2	90.9	94.7	93.3	91.0	92.6	91.1	92.7	91.6
Impuesto específico Bancas de Apuestas de Lotería	342.3	26.2	26.8	30.4	28.4	28.7	28.3	28.1	28.8	29.5	28.2	28.3
Impuesto específico Bancas de Apuestas deportivas	1,923.5	51.3	192.8	60.1	67.1	67.0	65.1	99.9	65.3	60.8	118.8	1,004.0
Accesorios sobre Impuestos Internos a Mercancías y Servicios	8,430.2	757.6	724.9	754.3	721.1	694.9	719.9	794.3	733.1	537.9	646.6	660.9
4) Impuestos sobre el comercio y las transacciones/comercio exterior	8,427.6	757.5	724.9	753.7	721.1	694.5	719.8	794.2	732.6	537.8	646.2	660.7
Salida de Pasajeros al Exterior por Aeropuertos	2.6	0.1	0.0	0.6	0.0	0.4	0.1	0.1	0.5	0.1	0.4	0.2
Otros	1,209.0	82.7	106.1	86.8	102.5	104.3	98.9	92.9	93.2	94.4	117.3	121.1
5) Impuestos ecológicos	3.0	0.2	0.6	0.2	0.3	0.2	0.2	0.2	0.1	0.3	0.3	0.3
6) Impuestos diversos	4,439.8	323.5	394.3	462.9	391.8	372.9	355.8	347.7	350.1	311.9	350.9	377.2
II) Ingresos por contraprestación	3.3	0.0	0.1	0.2	1.6	0.1	0.1	0.1	0.1	0.0	0.8	0.1
Ventas de Bienes y Servicios	3.3	0.0	0.1	0.2	1.6	0.1	0.1	0.1	0.1	0.0	0.8	0.1
Ventas de Mercancías del Estado	0.0	0.0	0.0	0.0	0.0	0.0	0.0	0.0	0.0	0.0	0.0	0.0
Ventas Servicios del Estado	4,383.3	320.2	390.4	459.1	385.0	367.9	351.2	343.4	345.4	307.1	345.3	373.2
Tasas	4,349.9	318.0	387.7	456.7	382.1	365.0	348.2	340.4	342.5	304.3	342.4	370.8
Tarjetas de Turismo	33.4	2.2	2.7	3.3	2.9	2.9	3.0	3.0	2.9	2.8	2.9	2.4
Otros	53.2	3.3	3.8	5.6	5.2	4.9	4.5	4.2	4.6	4.8	4.8	3.9
Derechos Administrativos	9,797.2	918.2	868.7	739.3	729.7	942.2	715.6	742.9	850.2	851.1	563.7	937.4
III) Otros ingresos	207.2	207.2	0.0	0.0	0.0	0.0	0.0	0.0	0.0	0.0	0.0	0.0
Rentas de la Propiedad	207.2	207.2	0.0	0.0	0.0	0.0	0.0	0.0	0.0	0.0	0.0	0.0
Arriendo de Activos Tangibles No Producidos	207.1	207.1	0.0	0.0	0.0	0.0	0.0	0.0	0.0	0.0	0.0	0.0
Regalía neta por fundición- RNF	0.1	0.1	0.0	0.0	0.0	0.0	0.0	0.0	0.0	0.0	0.0	0.0
Otros	273.1	14.9	70.8	26.1	20.5	25.7	13.8	18.2	13.5	17.3	10.8	16.5
Multas y Sanciones	9,316.9	696.1	797.9	913.2	709.2	916.5	701.8	724.7	836.7	833.8	552.9	920.9
Ingresos Diversos	9,239.2	693.1	785.9	908.1	701.8	912.2	695.3	712.9	832.9	828.2	548.8	914.9
Ingresos por diferencial del gas licuado de petróleo												





Cuadro 12.2. REPÚBLICA DOMINICANA: Ingresos fiscales Dirección General de Impuestos Internos por mes, según partida, 2022*, continuación...
(en millones RD\$)

Partida	Enero	Febrero	Marzo	Abril	Mayo	Junio	Julio	Agosto	Septiembre	Octubre	Noviembre	Diciembre
Otros Ingresos:	6,475.2	360.3	449.8	940.9	1,327.2	497.3	482.8	379.3	434.0	483.2	346.4	445.5
Depósitos a Cargo del Estado o Fondos Especiales y de Terceros	254.1	22.7	14.7	9.2	27.3	22.1	26.1	22.3	14.6	25.5	29.6	28.9
Fondo de contribución especiales para la gestión	2,084.9	49.0	41.9	627.5	964.0	88.4	129.1	32.6	19.9	89.0	16.4	12.5
Devolución impuesto selectivo al consumo de combustibles	4,135.7	288.6	393.2	304.2	335.9	386.8	327.5	324.4	399.5	368.7	300.3	404.2
Fondo para Registro y Devolución de los Depósitos en excesos en la Cuenta Única del Tesoro	0.5	0.0	0.0	0.0	0.0	0.0	0.1	0.0	0.0	0.0	0.1	(0.1)

* Cifras sujetas a rectificación

Nota: Incluye los dólares convertidos a la tasa oficial

Excluye los depósitos en exceso de la DGA

Las informaciones presentadas difieren de las presentadas en Portal de Transparencia Fiscal, ya que solo incluyen los ingresos presupuestarios

Fuente: Ministerio de Hacienda, sistema integrado de Gestión financiera (siGef), informe de ejecución de ingresos

Cuadro 12.3. REPÚBLICA DOMINICANA: Ingresos fiscales Dirección General de Aduanas por mes, según partida, 2022*
(en millones RD\$)

Partida	Total	Enero	Febrero	Marzo	Abril	Mayo	Junio	Julio	Agosto	Septiembre	Octubre	Noviembre	Diciembre
Total general	230,911.4	17,718.5	17,781.9	19,031.8	16,577.4	19,353.2	20,554.7	19,366.2	21,133.0	21,067.1	21,012.1	19,400.7	17,914.8
Subtotal	230,911.4	17,718.5	17,781.9	19,031.8	16,577.4	19,353.2	20,554.7	19,366.2	21,133.0	21,067.1	21,012.1	19,400.7	17,914.8
I) Impuestos	225,968.3	17,526.2	17,562.4	18,796.4	16,488.5	19,148.4	20,446.8	18,938.3	21,126.2	20,357.4	19,102.6	18,819.0	17,656.1
1) Impuestos internos sobre mercancías y servicios	175,061.5	13,499.9	13,514.3	14,497.5	12,812.5	14,869.9	15,737.2	14,918.7	16,516.6	15,837.4	14,870.1	14,404.8	13,582.6
Impuestos sobre los bienes y servicios	151,579.7	11,744.6	11,918.2	12,451.5	11,048.7	12,753.5	13,919.7	12,816.7	14,542.9	13,751.0	12,759.9	12,176.2	11,696.8
Impuestos transferencias de bienes industrializados y servicios	151,579.7	11,744.6	11,918.2	12,451.5	11,048.7	12,753.5	13,919.7	12,816.7	14,542.9	13,751.0	12,759.9	12,176.2	11,696.8
Impuestos adicionales y selectivos sobre bienes y servicios	22,986.9	1,710.9	1,562.4	1,990.5	1,724.5	2,090.9	1,781.4	2,063.5	1,933.5	2,025.2	2,067.6	2,189.8	1,846.7
Impuestos selectivos a productos derivados del alcohol	15,470.7	1,350.4	1,159.2	1,386.0	1,223.4	1,375.6	995.2	1,434.1	1,330.6	1,250.0	1,313.0	1,435.8	1,217.4
Impuesto selectivo al tabaco y los cigarrillos	2,780.6	83.4	86.2	201.0	162.9	323.9	298.2	237.0	159.3	323.8	359.6	281.2	264.1
Impuesto selectivo a las demás mercancías	2,851.8	170.0	181.7	208.3	205.6	253.4	313.5	231.9	296.7	267.9	237.1	291.3	194.4
Impuesto adicional de RD\$2.0 al consumo de gasolina y gasolina premium-regular	1,873.2	107.1	134.2	193.7	130.3	137.5	170.7	159.5	146.6	183.4	157.9	181.5	170.8
Otros	10.6	0.0	1.1	1.5	2.3	0.5	3.8	1.0	0.3	0.1	0.0	0.0	0.0
Accesorios sobre impuestos internos a mercancías y servicios	494.9	44.4	33.7	55.5	39.3	25.5	36.1	38.5	40.2	61.2	42.6	38.8	39.1
2) Impuestos sobre el comercio y las transacciones comercio exterior	50,906.8	4,026.3	4,048.1	4,298.9	3,676.0	4,278.5	4,709.6	4,019.6	4,609.6	4,520.0	4,232.5	4,414.2	4,073.5
Impuestos sobre las importaciones	50,634.7	4,000.2	4,024.5	4,272.2	3,651.2	4,256.0	4,688.2	3,995.8	4,583.8	4,503.6	4,214.9	4,395.0	4,049.3
Impuestos arancelarios	50,634.7	4,000.2	4,024.5	4,272.2	3,651.2	4,256.0	4,688.2	3,995.8	4,583.8	4,503.6	4,214.9	4,395.0	4,049.3
Otros impuestos sobre el comercio exterior	272.1	26.1	23.6	26.7	24.8	22.5	21.4	23.8	25.8	16.4	17.6	19.2	24.2
Salida de pasajeros por la región fronteriza	253.1	24.8	22.2	24.6	23.9	20.0	20.4	21.7	24.5	14.8	16.0	17.2	23.0
Otros	19.0	1.3	1.4	2.1	0.9	2.5	1.0	2.1	1.3	1.6	1.6	2.0	1.2
II) Transferencias corrientes	0.5	0.0	0.2	0.0	0.1	0.1	0.0	0.1	0.0	0.0	0.0	0.0	0.0
III) Ingresos por contraprestaciones	4,658.5	154.3	219.3	235.4	56.3	204.7	107.9	354.8	6.8	709.7	1,768.9	581.7	258.7
Ventas de bienes y servicios	4,658.5	154.3	219.3	235.4	56.3	204.7	107.9	354.8	6.8	709.7	1,768.9	581.7	258.7
Ventas servicios del estado	4,658.5	154.3	219.3	235.4	56.3	204.7	107.9	354.8	6.8	709.7	1,768.9	581.7	258.7
Otros ingresos	284.1	38.0	0.0	0.0	32.5	0.0	0.0	73.0	0.0	0.0	140.6	0.0	0.0
Fondo para registro y devolución de los depósitos en exceso en la cuenta única del tesoro	0.0	0.0	0.0	0.0	0.0	0.0	0.0	0.0	0.0	0.0	0.0	0.0	0.0

*Cifras sujetas a rectificación

Nota: Incluye los dólares convertidos a la tasa oficial

Excluye los depósitos en exceso de la Dirección General Aduana

Las informaciones presentadas difieren de las presentadas en Portal de Transparencia Fiscal, ya que solo incluyen los ingresos presupuestarios.

Fuente: Ministerio de Hacienda, sistema integrado de Gestión financiera (SIGEF), informe de ejecución de ingresos





Cuadro 12.4. REPÚBLICA DOMINICANA: Ingresos fiscales Tesorería Nacional por mes, según partida, 2022*
(en millones RD\$)

Partida	Enero	Febrero	Marzo	Abril	Mayo	Junio	Julio	Agosto	Septiembre	Octubre	Noviembre	Diciembre	
Total general	355,982.4	24,750.0	138,965.9	5,510.4	3,449.0	4,123.0	88,837.3	7,982.1	8,206.3	38,861.1	7,970.7	8,726.2	18,600.4
Total Ingresos corrientes + ingresos de capital + donaciones + fuentes financieras + aplicaciones financieras	349,496.4	24,273.8	138,508.1	4,969.0	2,942.2	3,577.8	88,308.4	7,440.7	7,644.7	38,359.8	7,452.1	8,204.4	17,815.4
Total Ingresos corrientes + ingresos de capital	67,449.9	5,961.2	3,205.5	4,053.3	2,626.2	3,201.9	5,453.5	3,083.7	7,389.7	6,031.8	6,219.0	6,138.9	14,085.2
A) Ingresos corrientes	56,282.0	5,961.2	3,205.5	3,227.1	2,626.2	3,183.3	5,450.9	3,083.7	7,389.7	3,641.2	3,803.5	3,690.3	11,019.4
I) Impuestos	1,896.2	38.0	294.8	97.3	212.5	24.6	235.5	83.8	183.0	290.2	162.6	106.7	167.2
1) Impuestos internos sobre mercancías y servicios	1,763.7	33.2	289.8	91.5	208.3	18.2	226.6	67.4	164.3	273.2	147.9	90.4	152.9
Impuestos adicionales y selectivos sobre bienes y servicios	1,487.8	0.0	272.4	71.4	192.0	0.0	201.8	56.1	132.0	259.3	125.7	51.2	125.9
Impuestos Sobre uso de bienes y licencias	275.9	33.2	17.4	20.1	16.3	18.2	24.8	11.3	32.3	13.9	22.2	39.2	27.0
2) Impuestos sobre el comercio y las transacciones/comercio exterior	132.5	4.8	5.0	5.8	4.2	6.4	8.9	16.4	18.7	17.0	14.7	16.3	14.3
II) Contribuciones sociales	4,923.2	686.2	405.9	692.0	469.2	283.5	417.5	428.3	320.2	309.2	265.3	282.7	363.2
III) Transferencias	2,042.6	0.0	0.0	330.0	0.0	0.0	330.0	0.0	0.0	340.0	1,003.8	38.8	0.0
Transferencias corrientes	2,042.6	0.0	0.0	330.0	0.0	0.0	330.0	0.0	0.0	340.0	1,003.8	38.8	0.0
IV) Ingresos por contraprestaciones	21,740.3	1,747.6	2,025.4	1,697.2	1,462.4	1,972.4	1,831.3	1,829.0	2,026.7	1,500.6	1,584.7	1,492.2	2,570.8
Ventas de bienes y servicios	19,592.4	1,667.7	1,899.4	1,556.7	1,332.6	1,830.4	1,650.1	1,617.0	1,890.0	1,321.5	1,335.4	1,282.5	2,209.1
Venta de mercancías del estado	2,375.9	87.5	478.0	189.6	82.3	87.9	259.2	185.7	177.5	282.4	260.9	176.3	108.6
Ventas servicios del estado	17,216.5	1,580.2	1,421.4	1,367.1	1,250.3	1,742.5	1,390.9	1,431.3	1,712.5	1,039.1	1,074.5	1,106.2	2,100.5
Tasas	1,236.1	76.8	80.5	111.5	91.6	104.7	112.4	100.7	105.1	96.5	124.8	124.5	107.0
Derechos Administrativos	911.8	3.1	45.5	29.0	38.2	37.3	68.8	111.3	31.6	82.6	124.5	85.2	254.7
V) Otros ingresos	25,679.7	3,489.4	479.4	410.6	482.1	902.8	2,636.6	742.6	4,859.8	1,201.2	787.1	1,769.9	7,918.2
Rentas de propiedad	23,261.1	2,602.5	396.2	320.7	405.8	820.6	2,563.6	659.3	4,775.4	1,126.3	687.8	1,686.1	7,216.8
Dividendos por inversiones empresariales	12,117.6	2,500.2	0.0	0.0	0.0	0.0	1,448.8	0.0	3,669.0	0.0	0.0	894.1	3,605.5
Intereses	4,540.0	102.3	396.2	88.8	2.7	177.4	91.2	81.4	92.5	86.6	98.4	379.1	2,943.4
Ingresos por Tenencia de Activos Financieros (Instrumentos Derivados)	6,603.5	0.0	0.0	231.9	403.1	643.2	1,023.6	577.9	1,013.9	1,039.7	589.4	412.9	667.9
Multas y sanciones	1,005.9	85.6	83.2	89.9	76.3	82.2	72.9	83.3	84.4	74.9	99.3	83.8	90.1
Ingresos diversos	1,412.7	801.3	0.0	0.0	0.0	0.0	0.1	0.0	0.0	0.0	0.0	0.0	611.3
B) Ingresos de capital	11,167.9	0.0	0.0	826.2	0.0	18.6	2.6	0.0	0.0	2,390.6	2,415.5	2,448.6	3,065.8
C) Donaciones	1,145.8	335.8	3.9	45.4	12.1	151.6	18.9	23.3	7.9	1.3	111.2	273.0	161.4
D) Fuentes Financieras	279,973.9	17,912.2	135,220.4	825.9	228.9	183.6	82,719.6	4,319.4	212.5	32,301.0	1,109.0	1,540.3	3,401.1
Disminución de activos financieros	742.1	149.5	224.3	11.4	121.7	8.7	0.0	27.5	27.9	53.7	117.4	0.0	0.0
Incremento de pasivos financieros	278,099.4	17,762.7	134,996.1	814.5	107.2	174.9	82,159.4	4,291.9	184.6	31,675.1	991.6	1,540.3	3,401.1

Cuadro 12.4. REPÚBLICA DOMINICANA: Ingresos fiscales Tesorería Nacional por mes, según partida, 2022*, continuación...
(en millones RD\$)

Partida	Enero	Febrero	Marzo	Abril	Mayo	Junio	Julio	Agosto	Septiembre	Octubre	Noviembre	Diciembre
Total	0.0	0.0	0.0	0.0	0.0	0.0	0.0	0.0	0.0	0.0	0.0	0.0
Incremento de documentos por pagar externo de largo plazo	0.0	0.0	0.0	0.0	0.0	0.0	0.0	0.0	0.0	0.0	0.0	0.0
Colocación de títulos, valores de la deuda pública a largo plazo	234,382.7	133,989.5	164.2	0.0	0.0	70,000.0	0.0	0.0	30,000.0	0.0	0.0	0.0
Obtención de préstamos de la deuda pública a largo plazo	43,716.7	1,006.6	650.3	107.2	174.9	12,159.4	4,291.9	184.6	1,675.1	991.6	1,540.3	3,401.1
Importes a devengar por primas en colocaciones de títulos valores	1,132.4	0.0	0.0	0.0	0.0	560.2	0.0	0.0	572.2	0.0	0.0	0.0
Intereses corridos internos y externos de largo plazo	0.0	0.0	0.0	0.0	0.0	0.0	0.0	0.0	0.0	0.0	0.0	0.0
E) Aplicaciones financieras	926.8	64.6	78.3	44.4	75.0	116.4	14.3	34.6	25.7	12.9	252.2	167.7
F) Otros ingresos	6,486.0	476.2	457.8	541.4	506.8	528.9	541.4	561.6	501.3	518.6	521.8	785.0
Ingresos de las Instituciones Centralizadas en la cuenta única del tesoro Presupuestaria	20,254.1	1,634.3	1,914.6	1,339.9	1,856.8	1,694.3	1,722.8	1,835.3	1,387.4	1,527.6	1,349.6	2,440.2

*Cifras sujetas a rectificación

Nota: Incluye los dólares convertidos a la tasa oficial

Excluye los Depósitos a Cargo del Estado, Fondos Especiales y de Terceros; ingresos de las instituciones centralizadas en la cuenta única del tesoro no presupuestaria,

Fondo de devolución impuesto Selectivo al consumo de combustibles, los depósitos en exceso de las recaudadoras y TSS.

Las informaciones presentadas difieren de las presentadas en Portal de Transparencia Fiscal, ya que solo incluyen los ingresos presupuestarios.

Fuente: Ministerio de Hacienda, Sistema Integrado de Gestión Financiera (SIGEF), Informe de Ejecución de Ingresos





Cuadro 12.5. REPÚBLICA DOMINICANA: Gastos del Gobierno central por mes, según clasificación económica, 2022*
(en millones RD\$)

Partida	Enero	Febrero	Marzo	Abril	Mayo	Junio	Julio	Agosto	Septiembre	Octubre	Noviembre	Diciembre
Total	1,250,652.5	87,179.4	94,014.3	83,894.1	72,437.0	84,898.9	113,841.8	89,397.0	86,138.9	91,017.3	192,003.9	180,367.4
Total gastos y aplicaciones financieras	1,173,736.7	78,737.7	74,378.7	78,699.3	69,000.8	77,866.7	111,666.5	85,990.1	82,173.3	86,201.5	186,515.4	170,950.8
1- Gastos corrientes + de capital	1,013,852.7	75,622.1	67,138.1	69,765.2	63,025.2	66,859.8	101,101.4	75,485.8	73,842.7	64,990.3	166,326.6	119,075.1
Gastos de consumo	385,450.1	20,939.6	28,768.1	28,802.3	26,161.5	27,536.7	31,029.2	30,109.7	30,944.1	29,010.9	43,323.4	56,974.0
Remuneraciones	276,802.7	16,933.0	20,848.9	20,518.3	20,152.8	20,772.3	22,544.5	21,509.9	21,557.6	21,374.9	29,912.9	37,937.9
Bienes y servicios	108,362.7	4,001.3	7,900.6	8,275.4	5,997.4	6,748.7	8,474.7	8,585.3	9,371.8	7,588.0	13,384.9	18,934.1
Impuestos sobre los productos, la producción y las importaciones de las empresas	284.7	5.3	18.7	8.6	11.2	15.6	10.0	14.5	14.6	48.1	25.7	102.0
5% que se asigna durante el ejercicio para gasto corriente	-	-	-	-	-	-	-	-	-	-	-	-
1% que se asigna durante el ejercicio para gasto corriente por calamidad pública	-	-	-	-	-	-	-	-	-	-	-	-
Prestaciones de la seguridad social	57,222.1	4,078.1	4,066.6	4,147.9	4,155.5	4,319.3	4,397.1	4,451.1	4,358.6	4,632.0	4,693.2	5,298.8
Intereses de la deuda	184,159.7	32,591.9	13,004.2	7,165.0	4,350.9	12,673.8	39,415.9	13,730.7	12,701.7	7,067.0	22,476.5	13,938.6
Intereses	184,159.7	32,591.9	13,004.2	7,165.0	4,350.9	12,673.8	39,415.9	13,730.7	12,701.7	7,067.0	22,476.5	13,938.6
Subvenciones otorgadas a empresas privadas	40,697.9	-	54.8	109.2	240.4	322.5	178.5	146.6	17.4	7.6	1,767.0	1,028.1
Transferencias corrientes otorgadas	343,236.0	18,012.5	21,088.4	29,535.2	28,115.8	22,005.9	26,076.0	26,904.1	25,780.7	24,256.7	52,493.3	41,737.7
Transferencias al sector privado	57,156.7	2,909.4	3,846.5	4,061.0	4,275.5	4,341.6	3,612.8	4,199.6	5,706.1	4,827.0	9,170.8	5,309.5
Transferencias al sector público	263,549.4	14,147.0	16,456.4	24,485.5	19,330.9	17,103.3	21,342.9	20,897.3	18,727.2	18,591.3	38,539.9	33,135.7
Transferencia al sector externo	752.0	12.4	31.8	163.6	150.8	23.2	18.1	38.3	7.5	33.9	48.2	102.1
Transferencias a otras instituciones públicas	21,777.9	943.6	753.7	825.1	4,358.6	537.8	1,102.2	1,769.0	1,339.9	804.4	1,492.7	3,190.4
Otros gastos corrientes	3,087.0	-	155.9	5.5	1.1	1.6	4.6	143.7	40.3	16.1	36.3	97.9
2-Gastos de capital	159,894.0	3,115.6	7,240.6	8,934.1	5,975.6	11,006.9	10,565.1	10,504.2	8,330.6	6,565.8	15,581.1	51,875.7
Construcciones en proceso	37,735.0	72.9	1,351.3	1,981.5	1,760.4	1,630.2	4,127.5	2,587.9	2,092.1	1,510.4	3,756.7	12,626.9
Construcciones por contrato	31,139.8	69.0	1,233.8	1,473.0	1,580.2	1,383.3	3,708.3	2,326.0	1,859.7	1,072.6	3,412.7	9,260.8
Construcciones por administración	6,595.3	3.9	117.5	508.5	180.2	246.9	419.2	261.9	232.4	437.9	344.0	3,366.1
Activos fijos (formación bruta de capital fijo)	41,974.9	1,420.2	2,657.8	3,252.7	2,117.1	4,090.7	2,585.5	4,256.8	3,182.6	2,344.9	4,820.9	5,558.6
Viviendas, edificios y estructuras	21,017.5	448.6	902.0	968.8	1,179.9	3,458.1	1,011.4	3,106.3	2,125.5	1,415.2	2,943.7	262.1
Maquinaria y equipo	19,199.4	966.5	1,731.3	2,240.3	813.2	593.1	1,458.4	1,115.6	619.7	830.5	1,838.5	5,069.4
Equipo de defensa y seguridad	582.2	0.1	1.4	9.8	53.8	1.5	5.2	10.7	41.7	22.6	2.4	302.7
Activos biológicos cultivados	899.0	-	0.6	21.5	59.8	28.6	76.3	11.1	379.1	67.5	31.1	156.4
Activos fijos intangibles	276.7	5.1	22.6	12.3	10.4	9.4	34.2	13.1	16.6	9.0	5.2	68.7
Objetos de valor	22.3	-	-	2.7	-	-	0.2	2.5	0.3	2.0	0.6	11.4

Cuadro 12.5. REPÚBLICA DOMINICANA: Gastos del Gobierno central por mes, según clasificación económica, 2022*, continuación...
(en millones RD\$)

Partida	Enero	Febrero	Marzo	Abril	Mayo	Junio	Julio	Agosto	Septiembre	Octubre	Noviembre	Diciembre
Total	4,394.8	-	71.1	9.2	67.8	169.8	343.6	169.3	237.7	215.3	1,535.4	1,100.0
Activos no producidos	4,390.3	-	70.5	8.6	67.3	169.2	343.0	169.2	237.6	215.3	1,535.4	1,099.4
Activos tangibles no producidos de origen natural	4.5	-	0.6	0.6	0.6	0.6	0.6	0.0	0.0	0.0	0.0	0.6
Transferencias de capital otorgadas	75,757.1	1,622.5	3,160.5	3,687.9	2,030.3	5,116.1	3,313.4	2,886.4	2,470.8	6,787.6	8,855.0	32,450.3
Transferencias de capital al sector privado	1,163.9	181.9	50.8	25.6	25.6	51.3	91.5	50.4	4.7	143.4	46.5	266.9
Transferencias de capital al sector público	73,889.5	1,314.5	3,109.7	3,610.3	2,004.7	5,124.5	3,221.9	2,813.9	2,466.1	6,613.8	8,688.2	31,795.2
Transferencia de capital al sector externo	21.5	-	-	-	-	-	-	-	-	-	8.3	13.2
Otras transferencias de capital	682.1	126.1	-	52.0	-	(59.7)	24.3	22.1	-	30.3	112.0	375.0
Gastos de capital, reserva presupuestaria	-	-	-	-	-	-	-	-	-	-	-	-
3- Aplicaciones financieras	76,915.7	8,441.7	19,635.6	5,194.9	3,436.1	7,032.3	3,406.9	3,965.6	3,906.4	4,815.8	5,488.5	9,416.7
Incremento de activos financieros	5,903.3	424.9	195.8	195.8	-	2,881.0	376.0	716.7	183.9	166.7	166.7	429.2
Compra de acciones y participaciones de capital con fines de liquidez	5,674.2	195.8	195.8	195.8	-	2,881.0	376.0	716.7	183.9	166.7	166.7	429.2
Incremento de otros activos financieros no corrientes	229.1	229.1	-	-	-	-	-	-	-	-	-	-
Disminución de pasivos	65,137.2	8,016.8	13,564.5	4,999.0	3,436.1	4,151.2	3,240.2	3,249.0	3,722.5	4,649.2	5,321.9	8,987.5
Disminución de cuentas por pagar de corto plazo	10,599.2	-	475.9	90.1	329.7	502.4	19.8	14.5	67.6	33.5	1,246.7	7,804.5
Amortización de la porción de corto plazo de la deuda pública en títulos valores de largo plazo	14,505.8	5,072.7	8,736.9	696.1	-	-	-	-	0.0	0.0	-	0.1
Amortización de la porción de corto plazo de la deuda pública en préstamos de largo plazo	40,032.1	2,944.1	4,351.6	4,212.9	3,106.5	3,648.8	1,779.5	3,234.4	3,654.9	4,615.6	4,075.2	1,182.9
Importes a devengar por descuentos en colocaciones de títulos valores	802.2	-	802.2	-	-	-	-	-	-	-	-	-
Intereses corridos internos y externos en compra de títulos valores de largo plazo	802.2	-	802.2	-	-	-	-	-	-	-	-	-
Primas en Recompra de Títulos y Valores	5,073.0	-	5,073.0	-	-	-	-	-	-	-	-	-
Primas en Recompra de Títulos Valores Internos y Externos de Largo Plazo	5,073.0	-	5,073.0	-	-	-	-	-	-	-	-	-

*Cifras sujetas a rectificación

Fuente: Dirección General de Presupuesto, Sistema de Información de la Gestión Financiera (SIGEF)





Cuadro 12.6. REPÚBLICA DOMINICANA: Gastos del Gobierno Central por mes, según clasificación institucional, 2022*
(en millones RD\$)

Partidas	Total	Enero	Febrero	Marzo	Abril	Mayo	Junio	Julio	Agosto	Septiembre	Octubre	Noviembre	Diciembre
Total gastos + aplicaciones	1,250,652.5	87,179.4	94,014.3	83,894.1	72,437.0	84,898.9	113,841.8	89,397.0	86,138.9	75,462.5	91,017.3	192,003.9	180,367.4
Total gastos	1,173,736.7	78,737.7	74,378.7	78,699.3	69,000.8	77,866.7	111,666.5	85,990.1	82,173.3	71,556.0	86,201.5	186,515.4	170,950.8
1-Poder Legislativo	7,818.7	651.6	651.6	651.6	651.6	651.6	651.6	651.6	651.6	651.6	651.6	651.5	651.7
Senado de la Republica	2,635.8	219.6	219.6	219.6	219.6	219.6	219.6	219.6	219.6	219.6	219.6	219.5	219.7
Cámara de Diputados	5,182.9	431.9	431.9	431.9	431.9	431.9	431.9	431.9	431.9	431.9	431.9	431.9	431.9
2-Poder Ejecutivo	1,146,226.9	76,553.1	72,150.3	76,481.4	66,776.4	75,641.4	109,437.4	83,769.5	79,955.6	69,336.9	83,683.7	184,013.0	168,428.2
Presidencia de la República	100,145.8	4,997.5	5,958.7	6,052.3	6,012.7	7,705.9	5,996.8	6,852.3	9,206.9	6,583.7	8,648.6	14,215.5	17,914.8
Ministerio de Interior y Policía	55,170.1	3,393.0	3,671.1	3,771.1	3,875.7	3,800.3	3,789.5	3,751.2	3,888.9	4,120.9	4,430.2	7,280.5	9,397.6
Ministerio de Defensa	42,513.8	2,502.9	2,923.4	3,068.4	3,414.6	3,244.7	3,181.9	3,381.1	3,169.3	3,135.3	3,265.4	5,727.0	5,499.9
Ministerio de Relaciones Exteriores	9,902.4	492.6	738.4	756.1	784.8	773.2	738.3	792.3	671.3	779.8	840.1	996.4	1,539.2
Ministerio de Hacienda	21,185.4	1,280.8	1,439.9	1,557.4	1,536.9	1,451.7	1,436.5	1,506.0	1,465.9	1,468.8	1,614.6	2,403.3	4,023.5
Ministerio de Educación	226,062.0	13,045.7	17,639.6	17,072.0	17,915.7	14,810.0	18,248.6	17,705.0	17,376.7	16,848.9	16,599.5	26,333.7	32,466.6
Ministerio de Salud Pública y Asistencia Social	134,412.8	6,580.3	10,131.1	11,464.0	8,734.1	10,342.9	11,618.3	11,511.1	10,728.5	9,638.0	10,638.5	18,164.5	14,861.5
Ministerio de Deportes y Recreación	3,733.1	101.1	177.8	290.7	199.7	220.9	235.0	301.3	237.8	275.1	237.2	397.3	1,059.3
Ministerio de Trabajo	2,099.4	22.2	138.1	82.5	336.8	188.2	158.1	180.6	162.5	189.1	169.2	208.5	263.5
Ministerio de Agricultura	24,345.8	1,022.9	1,334.3	1,048.0	1,752.1	1,334.0	1,185.1	1,139.6	1,661.0	1,179.7	5,124.0	4,177.0	3,388.2
Ministerio de Obras Públicas y Comunicaciones	48,760.6	771.2	2,292.3	2,660.3	2,118.6	2,694.9	5,315.8	3,883.8	3,304.5	2,280.3	4,451.5	7,054.3	11,933.1
Ministerio de Industria, Comercio y Mipymes (Micom)	44,667.3	333.5	539.4	623.4	630.9	889.6	623.0	587.2	404.5	445.9	2,394.9	35,548.7	1,646.2
Ministerio de Turismo	4,788.0	123.7	214.6	182.5	522.3	221.2	319.3	323.9	201.7	360.6	392.1	466.0	1,460.2
Procuraduría General de la República	9,621.0	677.6	671.6	1,022.9	654.0	653.5	651.0	654.9	702.4	661.3	656.8	700.5	1,914.6
Ministerio de la Mujer	1,194.3	68.1	68.1	86.2	111.3	81.5	103.4	92.0	86.1	99.2	88.6	171.1	138.5
Ministerio de Cultura	3,502.8	147.8	193.2	225.1	197.4	198.3	290.6	290.0	247.4	209.8	297.7	478.9	726.6
Ministerio de la Juventud	669.5	14.6	23.8	82.4	34.8	40.2	53.8	41.0	59.5	38.0	83.2	89.1	108.9
Ministerio de Medio Ambiente y Recursos Naturales	17,323.7	397.6	966.6	1,099.8	974.7	1,033.7	1,121.6	767.8	1,262.3	806.9	2,718.7	1,665.7	4,508.3
Ministerio de Educación Superior Ciencia y Tecnología	19,458.2	831.4	1,208.2	1,250.8	1,128.4	1,230.3	1,198.3	1,158.5	1,289.5	1,260.1	1,485.9	3,700.0	3,716.8
Ministerio de Economía, Planificación y Desarrollo	5,901.6	168.2	173.1	173.1	382.0	169.4	378.3	344.7	256.5	433.8	438.0	563.9	2,420.6
Ministerio de Administración Pública	1,642.2	77.9	92.5	103.6	115.4	138.4	116.9	109.5	124.1	119.8	156.7	172.9	314.7
Ministerio de Energía y Minas	2,137.0	71.2	154.4	143.2	142.5	122.7	185.9	130.9	121.9	254.8	229.1	269.8	310.7
Ministerio de la vivienda, Habitat y edificaciones (MIVHED)	18,325.5	320.1	794.5	775.6	486.7	3,079.9	1,118.7	2,085.1	901.1	1,115.3	2,258.6	2,112.1	3,277.9
Administración de Deuda Publica y Activos Financieros	207,283.7	32,591.9	13,004.2	15,142.8	4,350.9	12,673.8	43,404.8	17,719.5	12,701.7	11,055.8	5,043.5	25,656.1	13,938.6

Cuadro 12.6. REPÚBLICA DOMINICANA: Gastos del Gobierno Central por mes, según clasificación institucional, 2022*, continuación...
(en millones RD\$)

Partidas	Total	Enero	Febrero	Marzo	Abril	Mayo	Junio	Julio	Agosto	Septiembre	Octubre	Noviembre	Diciembre
Administración de Obligaciones del Tesoro Nacional	141,381.1	6,519.5	7,601.3	7,747.3	10,363.3	8,542.1	7,968.0	8,460.2	9,723.5	5,976.0	11,421.2	25,460.2	31,598.4
Poder Judicial	9,087.3	757.3	757.3	757.3	757.3	757.3	757.3	757.3	757.3	757.3	757.3	757.3	757.3
Junta Central Electoral	6,361.3	459.3	459.3	459.3	459.3	459.3	459.3	459.3	459.3	459.3	459.3	459.3	459.3
Cámara de Cuentas	1,474.2	94.6	136.0	123.2	124.5	124.3	124.5	124.5	123.9	124.4	124.7	124.7	124.9
Tribunal Constitucional	1,575.4	131.3	131.3	131.3	131.3	131.3	131.3	131.3	131.3	131.3	131.3	131.3	131.3
Defensor del Pueblo	273.9	15.5	17.8	20.2	25.4	26.5	30.1	21.5	19.2	20.2	18.1	19.8	39.7
Tribunal Superior Electoral (Tse)	919.0	75.2	75.2	75.2	75.2	75.2	75.2	75.1	75.2	75.2	92.3	75.2	75.2
Aplicaciones Financieras	76,915.7	8,441.7	19,635.6	5,194.9	3,436.1	7,032.3	2,175.3	3,406.9	3,965.6	3,906.4	4,815.8	5,488.5	9,416.7
2-Poder Legislativo	1,300.0	-	-	-	-	-	-	-	-	-	-	500.0	800.0
Camara de Diputados	1,300.0	-	-	-	-	-	-	-	-	-	-	500.0	800.0
Poder Ejecutivo	71,115.7	8,441.7	19,635.6	5,194.9	3,436.1	7,032.3	2,175.3	3,406.9	3,965.6	3,906.4	4,815.8	4,988.5	4,116.7
Ministerio de Agricultura	2,350.0	195.8	195.8	195.8	-	333.3	166.7	166.7	166.7	166.7	166.7	166.7	429.2
Ministerio de Obras Públicas y Comunicaciones	1,605.1	-	192.1	86.3	38.3	74.5	24.8	14.5	552.9	56.9	0.3	41.4	153.3
Administración de Deuda Pública y Activos Financieros	63,416.5	8,245.8	18,963.9	4,909.0	3,106.5	6,196.5	1,988.8	3,225.7	3,234.4	3,672.2	4,615.7	4,075.2	1,183.0
Administración de Obligaciones del Tesoro Nacional	3,744.1	-	283.8	3.8	291.4	427.9	(4.9)	-	11.7	10.7	33.2	335.3	2,351.2
Poder Judicial	4,500.0	-	-	-	-	-	-	-	-	-	-	-	4,500.0
Consejo del Poder Judicial	2,500.0	-	-	-	-	-	-	-	-	-	-	-	2,500.0
Junta Central Electoral	2,000.0	-	-	-	-	-	-	-	-	-	-	-	2,000.0

*Cifras sujeta a rectificación

Fuente: Dirección General de Presupuesto, Sistema de Información de la Gestión Financiera (SIGEF)





Cuadro 12.7. REPÚBLICA DOMINICANA: Gastos del Gobierno central por mes, según clasificación funcional, 2022*
(en millones RD\$)

Partidas	Total	Enero	Febrero	Marzo	Abril	Mayo	Junio	Julio	Agosto	Septiembre	Octubre	Noviembre	Diciembre
Total gastos + aplicaciones financieras	1,250,652.5	87,179.4	94,014.3	83,894.1	72,437.0	84,898.9	113,841.8	89,397.0	86,138.9	75,462.5	91,017.3	192,003.9	180,367.4
Total gastos	1,173,736.7	78,737.7	74,378.7	78,699.3	69,000.8	77,866.7	111,666.5	85,990.1	82,173.3	71,556.0	86,201.5	186,515.4	170,950.8
1- Servicios generales	187,333.7	11,508.1	12,499.8	13,626.3	13,364.4	12,573.6	13,213.0	13,149.7	13,322.1	13,309.1	15,501.6	24,863.6	30,402.5
1.1 - Administración general	92,320.9	5,379.2	5,851.3	6,272.8	6,132.3	5,875.6	6,396.8	6,000.8	6,372.8	6,337.7	8,201.8	12,649.9	16,849.9
Órganos ejecutivos y legislativos	7,104.3	595.8	595.8	595.8	595.8	595.8	587.3	587.3	590.2	587.2	587.2	587.1	599.4
Gestión administrativa, financiera, fiscal, económica y planificación	50,135.2	2,239.3	2,727.6	3,219.4	2,992.5	2,872.2	3,259.5	2,984.7	3,245.9	3,180.1	4,398.2	8,392.8	10,623.1
Transferencias a instituciones públicas incluidos los gobiernos locales	27,810.6	2,010.1	1,994.3	1,924.1	2,010.5	1,874.1	2,016.4	1,895.2	2,003.1	2,036.8	2,382.4	2,853.1	4,810.5
Órganos electorales y promoción de la participación ciudadana	7,270.8	534.1	533.6	533.6	533.6	533.6	533.6	533.6	533.6	533.6	834.0	816.9	816.9
Investigación y desarrollo relacionado con la administración general	-	-	-	-	-	-	-	-	-	-	-	-	-
1.2 - Relaciones internacionales	9,861.4	495.4	738.1	754.9	784.6	769.2	737.8	798.9	663.7	783.8	836.8	975.6	1,522.6
Relaciones internacionales desde oficinas en el país	3,090.1	103.3	165.5	247.3	226.0	180.4	230.5	176.5	160.7	244.5	252.4	334.3	768.6
Relaciones internacionales desde oficinas en el exterior	6,771.3	392.1	572.6	507.6	558.6	588.7	507.3	622.4	503.0	539.2	584.5	641.3	754.0
1.3 - Defensa nacional	35,590.2	2,027.7	2,533.2	2,635.6	2,945.9	2,560.1	2,541.2	2,824.3	2,663.7	2,540.4	2,784.2	5,161.3	4,372.8
Defensa militar	32,677.5	1,928.4	2,320.8	2,357.3	2,721.8	2,423.8	2,389.2	2,612.4	2,414.7	2,323.2	2,503.0	4,709.4	3,973.5
Defensa civil y gestión de riesgo de desastre	2,839.5	95.3	206.1	270.5	219.6	130.3	145.8	207.3	243.4	211.8	276.8	441.0	391.5
Investigación y desarrollo para la defensa militar y civil y gestión de riesgo de desastre no climáticos	73.2	3.9	6.2	7.7	4.5	6.0	6.2	4.6	5.6	5.4	4.4	10.9	7.7
1.4 - Justicia, orden público y seguridad	49,561.3	3,605.8	3,377.2	3,963.0	3,501.6	3,368.8	3,537.2	3,525.7	3,622.0	3,647.2	3,678.8	6,076.8	7,657.3
Servicios de seguridad interior	21,627.9	1,302.6	1,451.1	1,598.7	1,429.3	1,488.3	1,446.0	1,496.6	1,530.1	1,596.8	1,536.1	3,641.4	3,110.8
Servicios de protección contra incendios	834.4	73.9	46.4	51.6	70.2	64.7	61.6	62.6	62.1	66.0	65.6	71.5	138.4
Administración y servicios de justicia	18,264.5	1,345.0	1,350.4	1,716.5	1,347.4	1,343.9	1,416.7	1,347.1	1,396.6	1,359.1	1,390.9	1,421.5	2,829.2
Prisiones	1,030.5	85.9	85.9	85.9	85.9	85.9	85.9	85.9	85.9	85.9	85.9	85.9	85.9
Servicios de migraciones	2,188.5	81.0	114.1	115.7	182.1	126.3	121.6	147.6	156.8	148.5	170.0	209.8	615.0
Investigación y desarrollo relacionado con la justicia, orden público y seguridad	5,615.4	717.4	329.3	394.6	386.7	259.6	405.4	386.0	390.6	390.9	430.3	646.7	877.9
2- Servicios económicos	243,744.8	6,692.4	10,773.6	10,471.2	13,779.4	11,327.0	13,236.6	12,977.7	14,575.3	8,365.1	24,014.5	66,601.0	50,931.2
2.1 - Asuntos económicos y laborales	45,795.9	349.4	664.7	689.3	746.2	970.6	694.4	695.0	478.2	565.6	2,478.4	35,693.2	1,770.9
Asuntos económicos y regulación del comercio	44,611.3	345.4	544.7	624.9	636.0	879.4	620.0	590.7	399.3	446.7	2,392.8	35,561.7	1,569.9
Asuntos laborales generales	1,184.6	4.1	120.0	64.4	110.1	91.2	74.5	104.4	78.9	118.9	85.6	131.5	201.0

Cuadro 12.7. REPÚBLICA DOMINICANA: Gastos del Gobierno central por mes, según clasificación funcional, 2022*, continuación...
(en millones RD\$)

Partidas	Total	Enero	Febrero	Marzo	Abril	Mayo	Junio	Julio	Agosto	Septiembre	Octubre	Noviembre	Diciembre
2.2- Agropecuaria, caza, pesca y silvicultura	24,374.1	1,026.8	1,541.7	1,024.0	1,722.9	1,342.5	1,139.9	1,111.1	1,650.9	1,288.7	5,087.4	4,127.4	3,310.9
Agropecuaria	24,245.1	1,017.6	1,532.6	1,014.8	1,713.7	1,333.3	1,130.7	1,101.9	1,641.7	1,279.5	5,073.2	4,104.1	3,301.8
Caza y pesca	128.9	9.1	9.1	9.1	9.1	9.1	9.1	9.1	9.1	9.1	14.1	23.3	9.1
2.3- Riego	11,351.3	346.9	606.3	522.9	628.8	609.6	418.8	390.9	788.7	361.1	2,365.5	981.4	3,330.4
Riego	11,351.3	346.9	606.3	522.9	628.8	609.6	418.8	390.9	788.7	361.1	2,365.5	981.4	3,330.4
2.4- Energía y combustible	99,324.5	3,944.2	5,281.3	5,188.8	7,874.2	5,290.8	5,324.2	5,684.7	7,042.7	3,432.9	8,658.0	16,879.7	24,723.1
Energía eléctrica	99,315.3	3,943.4	5,280.5	5,188.1	7,873.4	5,290.0	5,323.4	5,684.0	7,041.9	3,432.1	8,657.2	16,878.9	24,722.3
Combustible	9.2	0.8	0.8	0.8	0.8	0.8	0.8	0.8	0.8	0.8	0.8	0.8	0.8
2.5 - Minería, manufactura y construcción	330.3	10.6	21.9	29.5	24.8	30.2	16.7	25.1	21.1	32.4	33.3	33.1	51.7
Extracción de recursos minerales	327.8	10.6	21.9	29.5	22.3	30.2	16.7	25.1	21.1	32.4	33.3	33.1	51.7
Manufacturas	2.5	-	-	-	2.5	-	-	-	-	-	-	-	-
2.6 - Transporte	55,701.1	753.7	2,349.4	2,590.3	2,106.3	2,677.3	5,161.7	4,578.1	4,216.1	2,230.1	4,731.7	8,285.9	16,020.4
Transporte por carretera	33,289.3	507.3	1,730.0	1,889.4	1,152.5	1,501.1	4,264.9	2,685.0	2,224.7	1,039.4	3,615.1	4,157.0	8,523.0
Transporte por agua	67.4	2.2	2.6	3.9	2.3	3.6	4.6	3.4	9.9	5.2	4.5	8.3	17.0
Transporte por ferrocarril	17,528.4	160.0	339.3	545.3	768.5	806.2	719.1	1,011.9	769.4	1,053.6	482.2	3,817.1	7,055.8
Transporte aéreo	2,475.6	0.0	0.6	38.7	46.6	51.6	0.3	711.4	1,077.2	1.5	432.8	27.7	87.2
Planificación, gestión y supervisión del transporte	2,340.3	84.1	276.9	113.0	136.3	314.9	172.8	166.4	135.0	130.5	197.1	275.9	337.4
2.7 - Comunicaciones	1,927.8	137.1	68.8	231.5	141.4	172.3	149.0	156.0	163.5	81.3	255.7	121.9	249.4
Comunicaciones	1,927.8	137.1	68.8	231.5	141.4	172.3	149.0	156.0	163.5	81.3	255.7	121.9	249.4
2.8 - Banca y seguros	149.7	-	25.0	12.5	12.5	12.5	12.5	12.5	12.5	12.5	12.5	12.5	12.5
Operación de la banca y del sector seguros	149.7	-	25.0	12.5	12.5	12.5	12.5	12.5	12.5	12.5	12.5	12.5	12.5
2.9 - Otros servicios económicos	4,790.3	123.7	214.6	182.5	522.4	221.2	319.3	324.3	201.7	360.6	392.1	466.0	1,462.0
Comercio de distribución almacenamiento y depósito	-	-	-	-	-	-	-	-	-	-	-	-	-
Hoteles y restaurantes	2.3	-	0.1	-	-	-	-	0.3	-	-	-	-	1.8
Turismo	4,788.0	123.7	214.6	182.5	522.3	221.2	319.3	323.9	201.7	360.6	392.1	466.0	1,460.2
3- Protección del medio ambiente	7,694.4	71.0	387.4	620.3	412.8	453.0	905.8	406.0	757.0	553.2	520.7	936.0	1,671.2
3.1 - Protección del aire, agua y suelo	2,813.1	11.0	160.3	234.0	174.6	221.0	349.6	105.3	213.9	159.6	176.7	380.9	626.2
Reducción de la contaminación	1,732.5	11.0	115.5	117.4	78.9	96.7	166.6	82.5	147.7	108.1	125.0	270.6	412.5
Administración del agua	1,080.6	0.0	44.8	116.6	95.7	124.3	183.0	22.7	66.2	51.5	51.7	110.3	213.7
3.2 - Protección de la biodiversidad y ordenación de desechos	4,881.3	60.1	227.1	386.3	238.2	232.0	556.2	300.7	543.1	393.6	344.0	555.2	1,044.9
Protección de la biodiversidad y el paisaje	3,893.3	60.0	167.4	352.1	205.1	193.8	523.4	268.0	404.9	315.2	242.0	471.1	690.3
Ordenación de desechos	510.1	-	-	-	-	-	-	-	93.9	46.9	65.5	25.5	278.3
Planificación, gestión y supervisión de la protección del medio ambiente	478.0	0.1	59.7	34.2	33.1	38.1	32.8	32.7	44.3	31.5	36.5	58.6	76.3





Cuadro 12.7. REPÚBLICA DOMINICANA: Gastos del Gobierno central por mes, según clasificación funcional, 2022*, continuación...
(en millones RD\$)

Partidas	Total	Enero	Febrero	Marzo	Abril	Mayo	Junio	Julio	Agosto	Septiembre	Octubre	Noviembre	Diciembre
4-Servicios sociales	527,680.0	27,874.3	37,713.6	38,838.7	37,093.4	40,839.3	40,906.4	41,737.2	40,817.2	38,272.8	41,121.2	68,458.6	74,007.3
4.1 - Vivienda y servicios comunitarios	38,929.3	640.1	2,314.6	2,742.2	1,167.1	6,356.5	2,834.3	2,776.3	2,886.9	1,696.2	1,828.0	6,135.0	7,552.2
Urbanización y servicios comunitarios	13,876.4	233.4	324.9	154.8	228.3	4,379.3	157.2	382.6	671.7	378.3	1,105.6	2,009.9	3,850.3
Desarrollo comunitario	219.5	8.8	-	-	-	40.4	24.8	15.7	4.5	3.3	33.3	31.2	57.7
Abastecimiento de agua potable	24,833.4	398.0	1,989.7	2,587.4	938.8	1,936.8	2,652.3	2,378.0	2,210.6	1,314.6	689.1	4,093.9	3,644.2
4.2 - Salud	117,452.4	6,275.6	8,419.6	9,469.2	8,178.8	9,125.3	10,045.6	9,760.0	8,821.7	9,162.6	11,031.9	14,908.4	12,253.9
Servicios hospitalarios	9,903.3	419.5	670.0	695.1	690.5	747.4	882.7	736.8	675.4	849.7	991.7	1,214.6	1,329.9
Servicios de la salud pública y prevención de la salud	4,823.9	24.8	184.1	292.9	184.4	415.1	574.0	769.5	135.9	527.5	493.9	411.9	809.8
Investigación y desarrollo relacionada con la salud	7.7	0.6	0.6	0.6	0.6	0.6	0.6	0.6	0.6	0.6	0.6	0.8	0.7
Planificación, gestión y supervisión de la salud	102,717.4	5,830.6	7,564.9	8,480.5	7,303.2	7,962.1	8,588.3	8,253.0	8,009.7	7,784.8	9,545.7	13,281.1	10,113.5
4.3 - Actividades deportivas, recreativas, culturales y religiosas	8,797.9	387.7	509.1	617.7	480.2	602.7	705.6	746.9	577.9	572.8	655.2	980.3	1,962.0
Deportes de alto rendimiento	1,681.3	13.9	79.0	100.2	77.7	96.5	75.7	138.2	92.8	70.6	57.4	72.4	807.0
Servicios recreativos y deportivos	786.5	7.4	63.1	81.4	48.9	85.8	89.6	60.5	57.6	30.7	47.3	85.7	128.5
Servicios culturales	3,676.8	156.8	207.2	234.7	208.8	210.1	306.5	299.5	259.6	229.5	317.5	493.5	753.2
Servicios de radio, televisión y servicios editoriales	7.4	-	-	-	-	-	-	-	-	-	-	-	7.4
Servicios religiosos y otros servicios comunitarios religiosos	890.5	123.5	72.8	26.4	29.8	112.9	103.6	94.3	47.4	53.3	71.1	67.7	87.4
Planificación, gestión y supervisión de las actividades deportivas, recreativas, culturales y religiosas	1,755.5	86.0	87.0	174.9	114.9	97.4	130.2	154.4	120.5	188.7	161.9	253.7	185.9
4.4 - Educación	233,261.4	12,966.5	17,921.0	17,488.0	18,096.4	15,073.1	18,683.6	19,021.2	17,796.2	16,971.5	17,043.9	26,853.7	35,346.2
Educación inicial	9,520.2	162.2	848.6	706.5	592.1	907.3	633.5	924.7	717.0	600.6	930.8	685.5	1,811.5
Educación básica	96,320.7	6,315.0	7,648.9	7,275.3	8,637.7	6,260.4	7,600.0	7,291.6	7,059.2	7,100.0	7,293.1	9,560.3	14,279.1
Educación media	33,387.0	2,306.8	2,396.6	2,372.7	2,439.1	1,978.4	2,340.8	2,893.0	2,199.0	2,120.9	2,873.9	4,695.8	4,770.0
Educación superior	22,807.5	946.7	1,374.8	1,462.7	1,249.1	1,292.5	1,549.2	2,306.4	1,436.0	1,381.0	1,776.9	3,968.2	4,063.9
Educación adultos	5,763.4	285.1	522.6	411.1	327.1	577.3	332.7	341.6	418.4	549.9	299.0	675.9	1,022.6
Educación técnica	8,833.7	532.9	580.8	619.7	708.9	647.5	740.4	702.4	729.8	782.4	650.3	813.2	1,325.4
Educación vocacional	1,251.1	62.3	67.7	97.9	110.6	92.2	110.6	139.6	100.1	74.1	98.4	117.0	180.6
Enseñanza y capacitación para defensa y seguridad	537.5	32.1	34.7	43.6	36.9	36.8	37.3	37.1	37.1	38.8	34.7	55.7	112.7
Enseñanza no atribuible a ningún nivel	224.7	9.0	10.7	12.7	10.6	14.1	17.1	17.3	17.6	18.4	11.9	22.9	62.4
Investigación y desarrollo relacionada con la educación	241.8	8.9	10.2	17.1	16.1	14.5	59.9	15.3	13.8	13.5	27.0	14.3	31.1

Cuadro 12.7. REPÚBLICA DOMINICANA: Gastos del Gobierno central por mes, según clasificación funcional, 2022*, continuación...
(en millones RD\$)

Partidas	Total	Enero	Febrero	Marzo	Abril	Mayo	Junio	Julio	Agosto	Septiembre	Octubre	Noviembre	Diciembre
Planificación, gestión y supervisión de la educación	54,373.7	2,305.5	4,425.2	4,468.8	3,968.2	3,252.0	5,262.1	4,352.1	5,068.2	4,291.9	3,047.9	6,244.9	7,687.0
4.5 - Protección social	129,239.1	7,604.3	8,549.3	8,521.6	9,170.9	9,681.8	8,637.4	9,432.9	10,734.5	9,869.8	10,562.2	19,581.3	16,892.9
Edad avanzada, pensiones (por edad o incapacidad)	57,578.2	4,181.7	4,070.6	4,158.7	4,173.2	4,324.0	4,416.5	4,460.7	4,366.8	4,648.0	4,706.5	8,735.3	5,336.1
Familia e hijos	4.3	-	-	-	-	-	-	-	-	-	-	4.3	-
Desempleo	1,366.2	-	97.3	66.0	348.1	73.0	12.4	114.5	7.9	9.6	174.7	215.7	246.9
Vivienda social	5,009.0	12.9	271.9	234.8	167.0	188.7	152.1	197.0	185.1	155.3	305.7	752.3	2,386.2
Equidad de género	512.0	14.8	21.0	25.2	53.3	39.8	30.7	36.9	37.5	29.3	31.8	73.6	118.1
Juventud	1,478.8	15.1	28.4	85.7	39.9	42.2	170.6	54.7	64.4	41.2	89.5	96.7	750.4
Asistencia social	59,741.5	3,307.1	3,995.2	3,869.0	4,107.3	4,260.4	3,692.5	4,442.2	5,930.2	4,840.9	5,105.9	8,858.4	7,332.3
Investigación y desarrollo relacionado con la protección social	54.2	1.3	1.3	7.9	1.6	1.3	1.3	1.6	3.9	16.3	4.2	9.0	4.5
Planificación, gestión y supervisión de la protección social	3,494.9	71.3	63.5	74.3	280.6	752.4	161.3	125.3	138.5	129.4	144.0	835.9	718.4
5 - Intereses de la deuda pública	207,283.7	32,591.9	13,004.2	15,142.8	4,350.9	12,673.8	43,404.8	17,719.5	12,701.7	11,055.8	5,043.5	25,656.1	13,938.6
5.1 - Intereses y comisiones de deuda pública	207,283.7	32,591.9	13,004.2	15,142.8	4,350.9	12,673.8	43,404.8	17,719.5	12,701.7	11,055.8	5,043.5	25,656.1	13,938.6
Intereses y comisiones de deuda pública	207,283.7	32,591.9	13,004.2	15,142.8	4,350.9	12,673.8	43,404.8	17,719.5	12,701.7	11,055.8	5,043.5	25,656.1	13,938.6
Aplicaciones financieras	76,915.7	8,441.7	19,635.6	5,194.9	3,436.1	7,032.3	2,175.3	3,406.9	3,965.6	3,906.4	4,815.8	5,488.5	9,416.7
0 - N/A	76,915.7	8,441.7	19,635.6	5,194.9	3,436.1	7,032.3	2,175.3	3,406.9	3,965.6	3,906.4	4,815.8	5,488.5	9,416.7
0.0 - N/A	76,915.7	8,441.7	19,635.6	5,194.9	3,436.1	7,032.3	2,175.3	3,406.9	3,965.6	3,906.4	4,815.8	5,488.5	9,416.7
0.0.00 - N/A	76,915.7	8,441.7	19,635.6	5,194.9	3,436.1	7,032.3	2,175.3	3,406.9	3,965.6	3,906.4	4,815.8	5,488.5	9,416.7

*Cifras sujeta a rectificación

Nota: Los intereses y comisiones de deuda pública incluyen las transferencias destinadas al pago de intereses de la deuda de la recapitalización del Banco Central de la República Dominicana. Cuenta N/A se refiere a la parte de las aplicaciones financieras que no aplican para una clasificación funcional. Los pagos de intereses de la deuda se incluyen en la función

Fuente: Dirección General de Presupuesto, Sistema de Información de la Gestión Financiera (SIGEF)





Cuadro 12.8. REPÚBLICA DOMINICANA: Gastos del Gobierno central por mes, según clasificación funcional, 2022*
(en millones RD\$)

Partidas	Total	Enero	Febrero	Marzo	Abril	Mayo	Junio	Julio	Agosto	Septiembre	Octubre	Noviembre	Diciembre
Total gastos + aplicaciones financieras	1,250,652.5	87,179.4	94,014.3	83,894.1	72,437.0	84,898.9	113,841.8	89,397.0	86,138.9	75,462.5	91,017.3	192,003.9	180,367.4
Total de gastos	1,173,736.7	78,737.7	74,378.7	78,699.3	69,000.8	77,866.7	111,666.5	85,990.1	82,173.3	71,556.0	86,201.5	186,515.4	170,950.8
2.1 Remuneraciones y contribuciones	278,500.1	16,934.8	20,902.0	20,600.9	20,197.3	20,819.1	22,606.3	21,567.8	21,632.4	21,505.4	22,820.9	30,015.3	38,897.8
Remuneraciones	227,206.4	14,054.4	17,586.1	16,999.6	16,525.2	16,942.4	18,849.2	18,070.3	18,022.9	18,006.8	17,892.0	24,282.1	29,975.4
Sobre sueldo	19,330.2	754.2	780.9	1,134.9	1,259.1	1,406.2	988.7	818.7	921.5	807.7	2,181.8	2,975.8	5,320.8
Diets y gastos de representación	968.7	71.3	76.1	81.0	77.0	78.3	78.2	77.4	79.3	91.7	86.3	85.9	86.2
Gratificaciones y bonificaciones	558.6	46.5	19.4	42.8	17.5	27.2	32.1	29.5	30.5	62.2	109.6	76.7	64.6
Contribuciones a la seguridad social	30,416.1	2,008.4	2,439.5	2,342.6	2,318.5	2,365.1	2,658.1	2,571.9	2,578.3	2,536.9	2,551.1	2,594.8	3,450.9
2.2 Contrataciones de servicios	74,407.9	2,456.5	4,926.6	5,717.9	4,098.3	4,187.3	6,425.0	5,413.0	6,526.7	5,451.3	5,272.3	11,220.6	12,712.4
Servicios básicos	7,799.4	418.2	558.9	588.2	649.6	645.9	653.8	683.1	502.9	733.3	772.4	733.1	859.9
Publicidad, impresión y encuademación	6,374.6	35.8	161.3	615.2	181.8	313.2	574.0	159.7	505.4	283.5	1,026.8	1,080.6	1,437.3
Viáticos	4,120.1	116.4	167.4	268.0	168.1	216.5	374.5	215.6	193.4	220.2	324.4	386.6	1,469.0
Transporte y almacenaje	684.3	8.1	21.8	26.4	9.0	53.3	85.1	79.9	29.8	30.8	69.1	53.8	217.1
Alquileres y rentas	6,251.1	221.5	297.4	612.5	682.9	394.0	525.6	528.2	395.3	419.3	503.0	558.7	1,112.6
Seguros	4,682.1	209.8	750.6	322.0	298.7	444.5	260.1	440.8	326.8	301.3	281.8	589.3	456.4
Servicios de conservación, reparaciones menores e instalaciones temporales	3,577.2	31.1	67.1	307.0	203.7	154.0	213.9	188.5	452.6	231.0	288.2	368.2	1,071.9
Otros servicios no incluidos en conceptos anteriores	14,250.9	213.7	434.6	709.2	339.6	864.7	753.7	783.0	658.4	1,058.6	655.4	4,999.3	2,780.8
Otras contrataciones de servicios	26,668.1	1,201.9	2,467.4	2,269.4	1,564.9	1,101.2	2,984.3	2,334.0	3,462.1	2,173.2	1,351.2	2,451.0	3,307.5
2.3 Materiales y suministros	42,224.3	1,552.2	3,212.9	2,997.4	2,047.1	2,778.7	2,421.8	3,534.5	3,057.7	2,508.2	4,137.6	5,148.5	8,827.8
Alimentos y productos agroforestales	8,274.2	172.8	454.9	454.9	423.2	430.2	383.3	607.1	726.6	436.9	865.9	900.1	2,418.3
Textiles y vestuarios	1,697.0	7.7	19.0	94.8	76.7	69.1	126.9	73.6	118.8	147.6	127.1	185.5	650.1
Papel, cartón e impresos	4,118.8	883.6	1,235.1	603.5	241.0	128.5	101.2	128.1	107.0	178.5	114.0	153.4	244.8
Productos farmacéuticos	11,180.7	134.3	737.6	597.9	511.4	500.1	721.5	943.2	922.2	434.2	1,720.1	2,326.0	1,632.3
Cuero, caucho y plástico	677.4	14.7	33.0	37.8	42.9	38.5	39.5	80.2	37.7	50.9	28.9	83.7	189.7
Productos de minerales, metálicos y no metálicos	914.6	6.0	25.7	59.6	52.0	40.1	26.6	59.8	37.9	44.0	69.9	115.0	378.1
Combustibles, lubricante, productos químicos y conexos	8,551.8	218.3	371.4	663.7	460.8	651.9	600.3	1,045.3	847.0	691.2	615.2	846.4	1,540.2
Gastos que se asignarán durante el ejercicios (ART. 32 Y 33 LEY 423-06)	-	-	-	-	-	-	-	-	-	-	-	-	-
Producto y útiles varios	6,809.8	114.8	336.2	485.3	239.0	920.5	422.3	597.1	260.5	524.9	596.4	538.5	1,774.4
2.4 Transferencias corrientes	441,155.9	22,090.6	25,209.8	33,792.4	32,511.7	26,647.8	30,651.6	31,501.8	30,156.7	28,896.3	33,690.1	97,942.6	48,064.6
Transferencias corrientes al sector privado	114,378.8	6,987.5	7,913.1	8,208.9	8,431.0	8,660.9	8,009.9	8,650.7	10,064.6	9,459.0	9,590.3	17,794.6	10,608.3
Transferencias corrientes al gobierno general nacional	125,203.4	8,715.6	9,140.9	9,814.0	9,434.0	9,875.6	10,002.9	9,400.8	9,358.6	9,748.5	10,357.1	15,499.8	13,855.6

Cuadro 12.8. REPÚBLICA DOMINICANA: Gastos del Gobierno central por mes, según clasificación funcional, 2022*, continuación...
(en millones RD\$)

Partidas	Total	Enero	Febrero	Marzo	Abril	Mayo	Junio	Julio	Agosto	Septiembre	Octubre	Noviembre	Diciembre
Transferencias corrientes a gobiernos generales locales	15,034.7	1,138.0	1,140.1	1,134.6	1,153.0	1,140.9	1,146.4	1,140.0	1,177.9	1,272.0	1,177.6	1,882.8	1,531.2
Transferencias corrientes a Empresas Públicas no financieras	98,846.8	4,247.3	5,998.9	5,480.4	8,685.9	5,903.2	6,146.1	6,209.0	8,132.1	3,523.3	9,048.6	17,872.9	17,599.1
Transferencias corrientes a instituciones públicas financieras	24,464.5	46.1	176.4	8,056.6	58.0	183.6	4,047.5	4,147.5	58.6	4,047.5	208.6	3,284.4	149.8
Subvenciones	40,697.9	-	54.8	109.2	240.4	322.5	178.5	146.6	17.4	7.6	1,767.0	36,825.5	1,028.1
Transferencias corrientes al sector externo	752.0	12.4	31.8	163.6	150.8	23.2	18.1	38.3	7.5	33.9	48.2	122.1	102.1
Transferencias corrientes a otras instituciones públicas	21,777.9	943.6	753.7	825.1	4,358.6	537.8	1,102.2	1,769.0	1,339.9	804.4	1,492.7	4,660.5	3,190.4
2.5 Transferencias de capital	75,757.1	1,622.5	3,160.5	3,687.9	2,030.3	5,116.1	3,376.4	3,313.4	2,886.4	2,470.8	6,787.6	8,855.0	32,450.3
Transferencias de capital al sector privado	1,163.9	181.9	50.8	25.6	25.6	51.3	225.3	91.5	50.4	4.7	143.4	46.5	266.9
Transferencias de capital al gobierno general nacional	14,785.5	193.2	645.7	386.3	669.6	874.4	509.9	443.3	745.4	360.7	2,288.3	1,602.4	6,066.2
Transferencias de capital gobiernos generales locales	11,254.5	899.9	883.0	818.9	885.3	760.6	898.9	785.9	857.1	800.7	1,252.6	1,038.1	1,373.4
Transferencias de capital empresas públicas no financieras	45,349.6	221.4	1,581.0	2,405.1	449.8	3,489.5	1,718.0	1,992.7	1,211.4	1,304.6	572.9	6,047.7	24,355.6
Transferencias de capital a Instituciones Públicas Financieras	2,500.0	-	-	-	-	-	-	-	-	-	2,500.0	-	-
Transferencias de Capital al Sector Externo	21.5	-	-	-	-	-	-	-	-	-	-	8.3	13.2
Transferencias Capital a Otras Instituciones Públicas	682.1	126.1	-	52.0	-	(59.7)	24.3	-	22.1	-	30.3	112.0	375.0
2.6 Bienes muebles, inmuebles e intangibles	25,771.3	972.7	1,828.9	2,308.0	1,040.1	804.3	2,088.8	1,509.2	1,232.9	1,170.7	2,209.1	3,931.1	6,675.6
Mobiliario y equipo	10,837.6	948.8	1,244.0	1,960.8	658.9	399.5	697.4	608.7	168.6	437.8	1,286.5	652.2	1,774.6
Mobiliario y equipo educacional y recreativo	449.8	1.8	19.9	19.8	25.5	27.0	28.9	8.8	39.5	18.5	42.8	89.6	127.6
Equipo e instrumental, científico y laboratorio	1,149.9	0.0	127.8	74.0	2.5	8.3	534.5	1.0	11.4	9.1	219.7	7.2	154.3
Vehículos y equipo de transporte, tracción y elevación	4,817.1	12.3	206.1	76.2	89.7	102.2	155.2	471.7	278.3	170.2	150.1	988.0	2,117.2
Maquinarias, otros equipos y herramientas	1,945.0	3.6	133.6	109.4	36.7	56.1	42.5	25.4	121.9	194.9	139.4	185.9	895.6
Equipos de defensa y seguridad	582.2	0.1	1.4	9.8	53.8	1.5	5.2	10.7	41.7	22.6	2.4	302.7	130.4
Activos biológicos	899.0	-	0.6	21.5	59.8	28.6	76.3	11.1	379.1	67.5	31.1	67.2	156.4
Bienes intangibles	281.2	5.1	23.2	12.9	11.0	10.0	35.0	13.7	16.6	9.1	5.2	70.1	69.3
Edificios, estructuras, tierras, terrenos y objetos de valor	4,809.4	1.0	72.5	23.6	102.4	171.1	513.8	358.1	175.7	241.0	331.8	1,568.2	1,250.1
2.7 Obras	51,760.4	516.6	2,133.8	2,429.7	2,725.0	4,839.5	4,680.7	5,419.8	3,979.0	2,486.5	6,240.5	6,925.8	9,383.7
Obras en edificaciones	20,620.7	447.6	900.0	956.6	1,144.8	3,456.2	972.4	3,093.8	2,119.3	1,413.9	2,827.8	3,165.4	122.9
Infraestructura	31,139.8	69.0	1,233.8	1,473.0	1,580.2	1,383.3	3,708.3	2,326.0	1,859.7	1,072.6	3,412.7	3,760.4	9,260.8
Construcciones en bienes concesionados	-	-	-	-	-	-	-	-	-	-	-	-	-
Gastos que se asignarán durante el ejercicio para inversión (ART. 32 Y 33 LEY 423-06)	-	-	-	-	-	-	-	-	-	-	-	-	-





Cuadro 12.8. REPÚBLICA DOMINICANA: Gastos del Gobierno central por mes, según clasificación funcional, 2022*, continuación...
(en millones RD\$)

Partidas	Total	Enero	Febrero	Marzo	Abril	Mayo	Junio	Julio	Agosto	Septiembre	Octubre	Noviembre	Diciembre
2.9 Gastos financieros	184,159.7	32,591.9	13,004.2	7,165.0	4,350.9	12,673.8	39,415.9	13,730.7	12,701.7	7,067.0	5,043.5	22,476.5	13,938.6
Interés de la deuda pública interna	79,849.5	9,020.4	5,952.2	2,077.9	2,799.6	9,357.2	11,157.3	5,790.2	5,554.6	2,019.9	2,812.5	15,033.9	8,273.8
Interés de la deuda pública externa	103,165.3	23,387.8	6,969.6	4,777.3	1,398.3	3,291.2	28,173.3	7,899.9	7,090.2	5,017.8	2,191.9	7,409.3	5,559.0
Comisiones y otros gastos bancarios de la deuda pública	1,144.9	183.6	82.5	309.9	153.0	25.5	85.4	40.5	56.9	29.3	39.1	33.4	105.8
Aplicaciones financieras	76,915.7	8,441.7	19,635.6	5,194.9	3,436.1	7,032.3	2,175.3	3,406.9	3,965.6	3,906.4	4,815.8	5,488.5	9,416.7
4.1 Incremento de activos financieros	5,903.3	424.9	195.8	195.8	-	2,881.0	376.0	166.7	716.7	183.9	166.7	166.7	429.2
Incremento de activos financieros no corrientes	5,903.3	424.9	195.8	195.8	-	2,881.0	376.0	166.7	716.7	183.9	166.7	166.7	429.2
Compra de acciones y participaciones de capital con fines de liquidez	5,674.2	195.8	195.8	195.8	-	2,881.0	376.0	166.7	716.7	183.9	166.7	166.7	429.2
Compra de acciones y participaciones de capital de instituciones públicas financieras	2,900.0	195.8	195.8	195.8	-	333.3	166.7	166.7	716.7	166.7	166.7	166.7	429.2
Compra de acciones y participaciones de capital de organismos e instituciones	2,774.2	-	-	-	-	2,547.7	209.3	-	-	17.2	-	-	-
Incremento de otros activos financieros no corrientes	229.1	229.1	-	-	-	-	-	-	-	-	-	-	-
Prima para garantía de préstamos	229.1	229.1	-	-	-	-	-	-	-	-	-	-	-
4.2 Disminución de pasivos	65,137.2	8,016.8	13,564.5	4,999.0	3,436.1	4,151.2	1,799.3	3,240.2	3,249.0	3,722.5	4,649.2	5,321.9	8,987.5
Disminución de pasivos corrientes	65,137.2	8,016.8	13,564.5	4,999.0	3,436.1	4,151.2	1,799.3	3,240.2	3,249.0	3,722.5	4,649.2	5,321.9	8,987.5
Disminución de cuentas por pagar de corto plazo	10,599.2	-	475.9	90.1	329.7	502.4	19.8	14.5	14.5	67.6	33.5	1,246.7	7,804.5
Amortización de la porción de corto plazo de la deuda pública en títulos valores de largo plazo	14,505.8	5,072.7	8,736.9	696.1	-	-	-	-	-	0.0	0.0	-	0.1
Amortización de la porción de corto plazo de la deuda pública en préstamos de largo plazo	40,032.1	2,944.1	4,351.6	4,212.9	3,106.5	3,648.8	1,779.5	3,225.7	3,234.4	3,654.9	4,615.6	4,075.2	1,182.9
4.5 Importes a devengar por descuentos en colocaciones de títulos valores	802.2	-	802.2	-	-	-	-	-	-	-	-	-	-
Intereses corridos internos y externos en compra de títulos valores de largo plazo	802.2	-	802.2	-	-	-	-	-	-	-	-	-	-
Intereses corridos en compra de títulos internos y externos de deuda a largo plazo	802.2	-	802.2	-	-	-	-	-	-	-	-	-	-
4.6 Primas en Recompra de Títulos y Valores	5,073.0	-	5,073.0	-	-	-	-	-	-	-	-	-	-
Primas en Recompra de Títulos Valores de Largo Plazo	5,073.0	-	5,073.0	-	-	-	-	-	-	-	-	-	-
Primas en Recompra de Títulos Valores Internos y Externos de Largo Plazo	5,073.0	-	5,073.0	-	-	-	-	-	-	-	-	-	-

*Cifras sujetas a rectificación

Notas: Transferencias Corrientes incluyen las prestaciones de la seguridad social (sistema propio de la empresa)
Fuente: Sistema de Información de la Gestión Financiera (SIGEF).



13 FINANZAS DE LOS GOBIERNOS LOCALES

13.- FINANZAS DE LOS GOBIERNOS LOCALES

Esta sección comprende las actividades generales de administración del Estado en relación a los recursos disponibles para desarrollar proyectos, atender y promover los servicios de la dinámica económica municipal en la administración pública. La recaudación de ingresos es una fuente importante de recursos para tales propósitos. Las características principales del monitoreo del sector abarcan los ingresos y egresos de los gobiernos locales y destinos del gasto, entre otros.

De acuerdo con los datos registrados para este anuario, los principales resultados del sector durante el año 2022 indican lo siguiente:

- Santo Domingo es la provincia con mayor ingreso de los gobiernos locales, siendo este de un 17.3% respecto del total, seguido del Distrito Nacional con 13.6% y Santiago con 9.5%.
- Las provincias con menores ingresos municipales fueron: Pedernales (0.3%), Santiago Rodríguez (0.6%) y San José de Ocoa (0.7%).
- Los meses de mayor ingreso fueron febrero, abril y diciembre.
- En relación con el gasto, las principales provincias con mayores gastos de los gobiernos locales fueron: Santo Domingo, con 18.2%, Distrito Nacional, con un 14.6%, Santiago (8.9%) y San Cristóbal (4.7%).

13.1 Sector Finanzas de los Gobiernos Locales

FINANZAS MUNICIPALES

Ingresos y gastos de los gobiernos locales acumulados en 2022



Ingresos de los gobiernos locales
RD\$ 35,651 millones



Gastos de los gobiernos locales
RD\$ 33,049 millones



13.2 Cuadros del sector Finanzas de los Gobiernos Locales

Cuadro 13.1. REPÚBLICA DOMINICANA: Ingresos y gastos de los gobiernos locales por mes, según provincia, 2022* (RD\$)

Código y Provincia	Total		Saldo	Enero		Saldo
	Ingresos	Gastos		Ingresos	Gastos	
Total	35,651,228,932	33,049,132,529	2,602,096,403	2,338,473,436	1,356,663,949	981,809,487
01-Distrito Nacional	4,836,569,890	4,824,165,617	12,404,273	169,406,734	380,697,811	(211,291,077)
02-Azua	1,006,802,572	959,701,073	47,101,499	81,827,199	41,264,426	40,562,773
03-Bahoruco	439,146,146	407,453,447	31,692,699	41,473,907	10,796,238	30,677,669
04-Barahona	859,386,791	779,643,570	79,743,221	68,644,836	24,950,944	43,693,892
05-Dajabón	333,285,752	305,707,596	27,578,156	22,472,814	9,285,587	13,187,227
06-Duarte	1,221,534,691	1,056,234,165	165,300,527	53,689,881	28,272,694	25,417,187
07-Elias Piña	395,983,975	369,157,430	26,826,546	34,684,739	13,168,168	21,516,571
08-El Seibo	390,097,108	374,965,456	15,131,652	29,896,678	8,637,335	21,259,342
09-Españillat	818,836,775	782,254,161	36,582,615	41,878,711	20,739,183	21,139,528
10-Independencia	359,375,920	302,494,725	56,881,195	23,090,508	8,444,667	14,645,840
11-La Altagracia	1,297,380,799	1,206,659,648	90,721,151	44,053,078	47,148,753	(3,095,675)
12-La Romana	695,979,269	692,939,288	3,039,981	24,993,490	11,541,649	13,451,841
13-La Vega	1,743,693,020	1,246,099,683	497,593,337	489,197,754	47,192,108	442,005,646
14-María Trinidad Sánchez	711,063,692	641,606,119	69,457,573	92,694,925	17,582,381	75,112,544
15-Monte Cristi	505,760,396	457,826,149	47,934,248	22,547,751	13,314,913	9,232,838
16-Pedernales	122,148,684	118,722,420	3,426,263	5,521,436	3,023,782	2,497,654
17-Peravia	711,082,194	689,756,432	21,325,762	19,738,778	19,921,040	(182,262)
18-Puerto Plata	1,425,655,732	1,314,737,088	110,918,644	101,541,422	57,965,246	43,576,176
19-Hermanas Mirabal	354,755,625	333,540,099	21,215,526	9,221,545	5,995,800	3,225,745
20-Samaná	549,809,526	460,594,087	89,215,439	9,182,313	13,797,188	(4,614,875)
21-San Cristobal	1,516,243,403	1,559,358,089	(43,114,686)	60,309,267	33,903,305	26,405,962
22-San Juan	970,798,561	888,539,319	82,259,243	70,033,956	35,877,231	34,156,725
23-San Pedro De Macorís	1,040,964,433	986,123,265	54,841,168	32,880,144	35,934,394	(3,054,250)
24-Sanchez Ramírez	594,483,773	635,329,226	(40,845,452)	41,432,654	21,854,786	19,577,867
25-Santiago	3,374,199,139	2,939,967,404	434,231,734	72,808,412	113,475,407	(40,666,995)
26-Santiago Rodríguez	196,960,013	193,266,156	3,693,858	4,065,138	3,631,175	433,963
27-Valverde	628,445,510	561,448,334	66,997,176	7,294,072	14,086,085	(6,792,013)
28-Monsenor Nouel	1,073,660,666	740,451,838	333,208,827	461,973,162	12,420,548	449,552,614
29-Monte Plata	680,447,028	644,013,054	36,433,974	35,898,386	11,009,215	24,889,171
30-Hato Mayor	353,613,932	310,627,505	42,986,427	7,451,723	7,134,410	317,313
31-San José De Ocoa	265,905,976	261,428,475	4,477,501	4,273,809	8,070,442	(3,796,633)
32-Santo Domingo	6,177,157,939	6,004,321,613	172,836,326	154,294,218	275,527,039	(121,232,821)

Cuadro 13.1. REPÚBLICA DOMINICANA: Ingresos y gastos de los gobiernos locales por mes, según provincia, 2022*, continuación... (RD\$)

Código y Provincia	Febrero		Saldo	Marzo		Saldo
	Ingresos	Gastos		Ingresos	Gastos	
Total	4,711,031,169	2,838,916,010	1,872,115,159	1,934,397,688	2,635,117,903	(700,720,214)
01-Distrito Nacional	618,393,296	388,228,991	230,164,306	269,192,467	436,774,334	(167,581,867)
02-Azua	96,181,660	94,035,224	2,146,436	71,253,859	66,301,926	4,951,933
03-Bahoruco	38,430,546	41,663,044	(3,232,498)	45,112,428	38,477,669	6,634,759
04-Barahona	82,782,228	61,258,591	21,523,637	72,215,612	65,562,329	6,653,283
05-Dajabón	43,926,663	31,767,533	12,159,130	16,919,378	14,453,452	2,465,926
06-Duarte	294,830,083	91,551,488	203,278,594	38,870,984	71,252,896	(32,381,912)
07-Elias Piña	34,963,694	31,722,536	3,241,158	39,989,544	27,542,684	12,446,860
08-El Seibo	44,622,471	26,757,039	17,865,432	25,668,146	37,053,725	(11,385,579)
09-Españat	107,495,151	67,067,972	40,427,179	65,432,689	62,093,675	3,339,014
10-Independencia	29,712,285	29,276,631	435,654	33,464,164	17,222,017	16,242,147
11-La Altagracia	219,917,289	96,614,988	123,302,301	61,199,527	67,340,848	(6,141,322)
12-La Romana	69,093,982	66,311,261	2,782,720	80,981,391	54,250,139	26,731,251
13-La Vega	181,746,360	97,132,212	84,614,148	63,383,516	97,021,870	(33,638,354)
14-María Trinidad Sánchez	56,998,302	52,574,875	4,423,427	43,396,911	52,415,816	(9,018,905)
15-Monte Cristi	67,546,719	38,634,460	28,912,259	19,695,442	25,741,988	(6,046,546)
16-Pedernales	10,002,352	10,824,711	(822,359)	6,762,980	7,811,961	(1,048,982)
17-Peravia	83,777,813	55,159,412	28,618,402	54,265,739	55,074,379	(808,640)
18-Puerto Plata	151,096,902	102,350,490	48,746,412	109,229,773	84,637,151	24,592,623
19-Hermanas Mirabal	55,515,127	32,937,001	22,578,125	16,829,731	19,344,361	(2,514,630)
20-Samaná	54,274,068	29,245,807	25,028,261	46,123,450	29,159,986	16,963,464
21-San Cristobal	198,712,605	166,040,519	32,672,087	76,624,535	127,044,118	(50,419,583)
22-San Juan	89,761,261	75,096,676	14,664,586	69,841,140	81,327,257	(11,486,118)
23-San Pedro De Macorís	156,915,376	96,251,393	60,663,983	79,765,888	117,090,659	(37,324,772)
24-Sanchez Ramírez	65,804,160	47,898,139	17,906,022	53,231,687	48,171,147	5,060,540
25-Santiago	532,048,981	234,797,830	297,251,152	143,007,147	260,026,921	(117,019,774)
26-Santiago Rodríguez	33,148,873	20,651,601	12,497,272	8,546,175	13,173,420	(4,627,245)
27-Valverde	110,004,985	49,918,654	60,086,331	31,085,421	40,686,117	(9,600,697)
28-Monsenor Nouel	87,132,482	52,151,060	34,981,422	22,966,938	35,209,776	(12,242,838)
29-Monte Plata	74,873,438	59,742,412	15,131,026	35,989,259	44,645,132	(8,655,873)
30-Hato Mayor	39,518,552	29,567,018	9,951,534	20,038,348	21,964,157	(1,925,809)
31-San José De Ocoa	33,201,943	16,554,825	16,647,118	16,817,782	23,885,080	(7,067,298)
32-Santo Domingo	948,601,521	545,131,619	403,469,902	196,495,638	492,360,911	(295,865,274)



Cuadro 13.1. REPÚBLICA DOMINICANA: Ingresos y gastos de los gobiernos locales por mes, según provincia, 2022*, continuación... (RD\$)

Código y Provincia	Abril		Saldo	Mayo		Saldo
	Ingresos	Gastos		Ingresos	Gastos	
Total	3,898,175,013	2,951,566,701	946,608,312	2,508,125,361	2,752,713,261	(244,587,900)
01-Distrito Nacional	551,563,171	341,543,551	210,019,620	358,136,277	395,662,982	(37,526,704)
02-Azua	126,239,376	105,282,174	20,957,203	62,457,887	71,545,969	(9,088,082)
03-Bahoruco	38,720,783	38,409,747	311,036	31,044,474	32,062,314	(1,017,841)
04-Barahona	83,671,545	66,001,472	17,670,073	49,552,694	67,493,068	(17,940,374)
05-Dajabón	46,889,194	34,751,338	12,137,856	23,305,601	24,023,600	(717,999)
06-Duarte	128,489,426	74,593,089	53,896,337	71,821,417	95,071,736	(23,250,319)
07-Elias Piña	24,702,255	26,419,906	(1,717,651)	28,471,826	31,628,237	(3,156,411)
08-El Seibo	48,890,718	30,485,430	18,405,287	19,036,406	24,359,233	(5,322,827)
09-Españat	99,865,046	70,527,481	29,337,564	59,503,877	64,957,222	(5,453,345)
10-Independencia	28,632,284	33,171,645	(4,539,361)	22,796,642	22,913,742	(117,100)
11-La Altagracia	97,721,390	116,758,249	(19,036,859)	115,045,630	90,215,800	24,829,830
12-La Romana	74,013,884	73,795,729	218,154	46,028,037	48,531,744	(2,503,707)
13-La Vega	152,592,105	116,643,609	35,948,496	105,351,844	118,352,845	(13,001,001)
14-María Trinidad Sánchez	58,838,064	66,706,007	(7,867,942)	60,224,254	68,621,081	(8,396,827)
15-Monte Cristi	62,588,177	54,638,375	7,949,802	26,306,724	34,829,510	(8,522,785)
16-Pedernales	11,344,611	7,617,957	3,726,654	11,142,741	12,363,035	(1,220,294)
17-Peravia	79,133,087	58,949,888	20,183,198	49,432,809	62,183,983	(12,751,174)
18-Puerto Plata	172,944,267	154,950,286	17,993,981	99,390,081	102,418,894	(3,028,813)
19-Hermanas Mirabal	44,138,431	29,354,249	14,784,182	19,586,391	27,991,377	(8,404,986)
20-Samaná	49,379,503	47,848,967	1,530,537	27,395,246	32,742,385	(5,347,139)
21-San Cristobal	172,415,120	132,593,425	39,821,695	127,300,906	110,551,218	16,749,688
22-San Juan	86,584,996	74,064,986	12,520,010	56,152,951	74,052,115	(17,899,164)
23-San Pedro De Macorís	71,884,621	67,246,676	4,637,945	67,270,687	79,824,898	(12,554,211)
24-Sanchez Ramírez	51,900,042	63,445,201	(11,545,159)	58,927,718	45,326,522	13,601,195
25-Santiago	467,826,076	235,467,651	232,358,425	262,481,470	281,740,975	(19,259,505)
26-Santiago Rodríguez	30,552,107	21,629,532	8,922,574	12,737,316	13,540,668	(803,352)
27-Valverde	94,744,447	57,932,603	36,811,844	37,919,174	42,758,100	(4,838,926)
28-Monsenor Nouel	87,764,222	64,301,971	23,462,252	43,514,949	71,170,933	(27,655,984)
29-Monte Plata	90,000,828	57,142,409	32,858,419	49,144,404	55,846,385	(6,701,982)
30-Hato Mayor	35,209,237	26,487,642	8,721,595	21,250,054	25,465,194	(4,215,140)
31-San José De Ocoa	28,476,454	35,463,577	(6,987,123)	22,453,946	23,749,550	(1,295,604)
32-Santo Domingo	700,459,545	567,341,878	133,117,667	462,940,930	500,717,942	(37,777,013)

Cuadro 13.1. REPÚBLICA DOMINICANA: Ingresos y gastos de los gobiernos locales por mes, según provincia, 2022* (RD\$), continuación...

Código y Provincia	Junio			Julio		
	Ingresos	Gastos	Saldo	Ingresos	Gastos	Saldo
Total	2,559,422,445	2,716,695,921	(157,273,476)	2,736,921,038	2,607,921,846	128,999,191
01-Distrito Nacional	342,596,641	386,538,339	(43,941,698)	359,272,027	320,020,197	39,251,830
02-Azua	71,374,626	70,759,122	615,504	82,478,139	81,559,414	918,725
03-Bahoruco	32,617,015	32,760,261	(143,246)	30,355,208	25,079,524	5,275,684
04-Barahona	65,307,225	73,571,386	(8,264,160)	79,598,201	51,493,053	28,105,148
05-Dajabón	27,877,571	34,867,160	(6,989,590)	26,700,910	32,563,085	(5,862,175)
06-Duarte	84,338,670	91,312,459	(6,973,789)	77,696,264	76,955,734	740,531
07-Elias Piña	30,612,151	30,363,360	248,791	30,912,837	33,284,167	(2,371,330)
08-El Seibo	25,947,137	26,924,721	(977,584)	26,249,965	24,812,628	1,437,337
09-Españat	56,311,072	65,940,337	(9,629,264)	71,049,307	55,841,928	15,207,379
10-Independencia	20,636,365	23,039,561	(2,403,196)	29,683,361	25,872,551	3,810,810
11-La Altagracia	97,249,856	120,421,762	(23,171,906)	102,139,525	94,971,911	7,167,613
12-La Romana	45,599,566	60,476,665	(14,877,099)	49,610,829	49,064,666	546,162
13-La Vega	85,787,855	108,704,905	(22,917,050)	100,494,904	102,669,493	(2,174,589)
14-María Trinidad Sánchez	33,928,380	42,363,741	(8,435,361)	48,483,205	58,290,242	(9,807,036)
15-Monte Cristi	29,699,900	33,196,500	(3,496,600)	38,932,875	33,486,910	5,445,965
16-Pedernales	7,950,170	8,330,661	(380,491)	12,678,733	12,602,438	76,295
17-Peravia	51,666,690	46,592,240	5,074,450	57,924,529	48,586,159	9,338,370
18-Puerto Plata	85,864,275	92,762,295	(6,898,020)	133,720,526	129,410,744	4,309,783
19-Hermanas Mirabal	23,533,324	33,385,067	(9,851,743)	23,810,367	30,991,545	(7,181,179)
20-Samaná	24,910,222	33,615,566	(8,705,344)	29,083,920	33,943,152	(4,859,232)
21-San Cristobal	130,043,974	136,115,778	(6,071,804)	117,659,174	107,739,133	9,920,041
22-San Juan	56,565,138	61,397,516	(4,832,377)	87,235,941	70,126,919	17,109,021
23-San Pedro De Macorís	79,098,681	94,959,059	(15,860,378)	84,677,421	65,409,050	19,268,371
24-Sanchez Ramírez	38,118,648	50,620,225	(12,501,577)	41,032,444	46,430,150	(5,397,706)
25-Santiago	250,009,620	303,387,692	(53,378,072)	248,293,873	255,554,846	(7,260,973)
26-Santiago Rodríguez	14,239,973	15,984,397	(1,744,424)	15,068,500	16,025,304	(956,805)
27-Valverde	42,005,622	42,320,866	(315,244)	55,169,908	45,409,318	9,760,590
28-Monsenor Nouel	39,902,755	47,118,078	(7,215,323)	49,595,143	46,983,690	2,611,453
29-Monte Plata	52,112,966	49,189,765	2,923,201	49,487,142	51,450,192	(1,963,051)
30-Hato Mayor	21,123,900	16,849,639	4,274,261	22,079,064	25,402,729	(3,323,665)
31-San José De Ocoa	42,940,334	24,096,139	18,844,195	22,899,005	31,384,456	(8,485,451)
32-Santo Domingo	549,452,120	458,730,658	90,721,462	532,847,790	524,506,516	8,341,274



Cuadro 13.1. REPÚBLICA DOMINICANA: Ingresos y gastos de los gobiernos locales por mes, según provincia, 2022*, continuación... (RD\$)

Código y Provincia	Agosto		Saldo	Septiembre		Saldo
	Ingresos	Gastos		Ingresos	Gastos	
Total	2,741,541,159	2,724,245,756	17,295,403	2,717,880,975	2,731,274,236	(13,393,261)
01-Distrito Nacional	371,047,185	347,994,953	23,052,232	404,588,068	454,156,531	(49,568,462)
02-Azua	78,175,711	79,231,255	(1,055,544)	62,201,114	78,687,617	(16,486,503)
03-Bahoruco	35,129,629	34,844,553	285,076	46,900,668	29,012,164	17,888,504
04-Barahona	60,773,276	76,178,811	(15,405,535)	60,170,191	66,160,085	(5,989,894)
05-Dajabón	23,181,646	23,477,947	(296,301)	20,061,340	25,488,310	(5,426,970)
06-Duarte	77,416,205	97,252,262	(19,836,058)	94,610,982	81,729,355	12,881,627
07-Elias Piña	34,680,860	30,693,377	3,987,483	32,859,938	31,937,757	922,181
08-El Seibo	53,381,568	47,997,613	5,383,956	27,282,545	38,762,947	(11,480,402)
09-Españat	61,915,884	79,060,128	(17,144,244)	57,445,295	62,406,457	(4,961,163)
10-Independencia	29,056,083	26,309,412	2,746,671	26,738,742	23,739,602	2,999,140
11-La Altagracia	99,049,441	90,219,028	8,830,414	84,667,470	113,190,390	(28,522,920)
12-La Romana	53,255,030	61,552,586	(8,297,556)	50,066,406	55,099,163	(5,032,756)
13-La Vega	142,592,125	99,651,736	42,940,389	105,197,528	96,310,631	8,886,897
14-María Trinidad Sánchez	41,552,003	51,225,949	(9,673,946)	80,405,992	40,122,487	40,283,504
15-Monte Cristi	39,696,080	37,858,433	1,837,647	40,282,779	45,168,884	(4,886,105)
16-Pedernales	8,337,707	10,924,595	(2,586,888)	10,212,560	9,367,719	844,841
17-Peravia	49,732,656	56,234,495	(6,501,839)	54,087,209	51,956,564	2,130,645
18-Puerto Plata	120,588,499	98,600,952	21,987,547	97,388,801	107,922,594	(10,533,793)
19-Hermanas Mirabal	55,178,152	24,552,520	30,625,632	23,734,000	36,064,651	(12,330,652)
20-Samaná	44,893,380	48,277,516	(3,384,136)	47,768,184	46,260,054	1,508,130
21-San Cristobal	131,317,310	141,292,213	(9,974,903)	123,756,479	138,999,055	(15,242,576)
22-San Juan	70,879,409	79,280,642	(8,401,233)	63,664,405	70,427,332	(6,762,927)
23-San Pedro De Macorís	60,038,302	70,112,506	(10,074,204)	78,555,508	70,184,226	8,371,282
24-Sanchez Ramírez	41,215,910	42,757,259	(1,541,349)	33,188,058	41,761,124	(8,573,065)
25-Santiago	312,847,244	289,011,034	23,836,210	259,032,373	207,591,807	51,440,566
26-Santiago Rodríguez	12,736,334	12,660,632	75,702	14,553,360	12,815,211	1,738,149
27-Valverde	41,145,947	52,480,853	(11,334,906)	45,501,117	50,510,621	(5,009,504)
28-Monsenor Nouel	40,864,506	48,836,772	(7,972,266)	68,133,693	48,462,418	19,671,274
29-Monte Plata	45,344,897	67,273,852	(21,928,955)	54,017,358	59,018,536	(5,001,178)
30-Hato Mayor	46,483,417	29,120,438	17,362,979	33,921,827	30,531,196	3,390,631
31-San José De Ocoa	16,446,285	15,812,179	634,106	17,231,722	19,840,384	(2,608,663)
32-Santo Domingo	442,588,479	453,469,257	(10,880,779)	499,655,263	487,588,363	12,066,900

Cuadro 13.1. REPÚBLICA DOMINICANA: Ingresos y gastos de los gobiernos locales por mes, según provincia, 2022*, continuación... (RD\$)

Código y Provincia	Octubre		Saldo	Noviembre		Saldo
	Ingresos	Gastos		Ingresos	Gastos	
Total	2,585,673,894	2,553,234,953	32,438,942	3,208,898,061	2,918,437,721	290,460,340
01-Distrito Nacional	371,482,067	320,610,588	50,871,479	452,645,652	412,800,993	39,844,659
02-Azua	69,331,792	67,118,321	2,213,471	81,027,400	71,058,080	9,969,320
03-Bahoruco	28,466,425	27,740,629	725,796	31,377,605	38,970,435	(7,592,830)
04-Barahona	61,998,516	60,952,593	1,045,923	96,218,848	69,403,780	26,815,067
05-Dajabón	22,096,781	21,040,518	1,056,263	26,922,464	23,499,586	3,422,878
06-Duarte	87,953,369	84,440,457	3,512,911	99,023,125	100,877,486	(1,854,360)
07-Elias Piña	25,038,522	27,041,697	(2,003,175)	44,745,037	27,037,253	17,707,784
08-El Seibo	24,802,661	38,562,310	(13,759,649)	24,626,269	24,024,566	601,703
09-Españat	59,740,662	60,967,458	(1,226,796)	59,147,921	74,256,690	(15,108,770)
10-Independencia	21,962,138	20,714,525	1,247,612	32,206,432	30,386,177	1,820,255
11-La Altagracia	100,648,075	101,303,292	(655,217)	133,441,933	120,575,886	12,866,048
12-La Romana	71,913,762	56,262,904	15,650,859	68,337,895	68,960,606	(622,711)
13-La Vega	94,293,293	95,074,723	(781,431)	99,513,025	120,302,218	(20,789,194)
14-María Trinidad Sánchez	38,500,972	63,255,347	(24,754,374)	99,036,454	61,875,472	37,160,982
15-Monte Cristi	41,254,639	32,514,424	8,740,216	66,501,026	37,858,467	28,642,559
16-Pedernales	10,663,521	11,065,961	(402,440)	8,769,611	9,786,828	(1,017,217)
17-Peravia	66,888,548	68,281,329	(1,392,782)	67,792,567	75,749,000	(7,956,432)
18-Puerto Plata	87,516,376	107,192,935	(19,676,559)	108,989,957	110,609,786	(1,619,829)
19-Hermanas Mirabal	24,024,772	32,767,061	(8,742,289)	30,030,674	23,286,430	6,744,244
20-Samaná	32,058,065	40,303,881	(8,245,816)	110,449,617	36,820,268	73,629,349
21-San Cristobal	125,644,454	112,818,084	12,826,369	109,648,761	137,293,884	(27,645,124)
22-San Juan	73,447,820	59,044,263	14,403,557	116,399,810	82,755,130	33,644,680
23-San Pedro De Macorís	72,442,737	69,459,296	2,983,441	148,907,028	101,989,687	46,917,342
24-Sanchez Ramírez	44,709,620	44,336,059	373,561	64,445,130	75,903,565	(11,458,434)
25-Santiago	261,007,861	219,370,956	41,636,904	238,575,931	263,293,256	(24,717,324)
26-Santiago Rodríguez	12,657,674	14,951,570	(2,293,896)	13,752,766	16,507,531	(2,754,765)
27-Valverde	39,077,235	41,591,585	(2,514,350)	59,702,003	52,202,911	7,499,092
28-Monsenor Nouel	38,777,756	69,939,887	(31,162,131)	65,494,663	98,786,453	(33,291,790)
29-Monte Plata	40,911,683	53,632,530	(12,720,847)	74,453,475	52,551,469	21,902,006
30-Hato Mayor	21,998,181	36,745,523	(14,747,342)	54,194,872	27,847,729	26,347,143
31-San José De Ocoa	16,471,853	13,268,545	3,203,308	21,352,528	25,727,965	(4,375,437)
32-Santo Domingo	497,892,067	480,865,701	17,026,366	501,167,581	445,438,135	55,729,446



Cuadro 13.1. REPÚBLICA DOMINICANA: Ingresos y gastos de los gobiernos locales por mes, según provincia, 2022*, continuación... (RDS)

Código y Provincia	Diciembre		Saldo
	Ingresos	Gastos	
Total	3,710,688,693	4,262,344,273	(551,655,580)
01-Distrito Nacional	568,246,305	639,136,349	(70,890,044)
02-Azua	124,253,809	132,857,546	(8,603,737)
03-Bahoruco	39,517,459	57,636,868	(18,119,409)
04-Barahona	78,453,620	96,617,458	(18,163,838)
05-Dajabón	32,931,390	30,489,480	2,441,910
06-Duarte	112,794,286	162,924,509	(50,130,223)
07-Elias Piña	34,322,572	58,318,287	(23,995,714)
08-El Seibo	39,692,545	46,587,909	(6,895,364)
09-Espailat	79,051,160	98,395,628	(19,344,468)
10-Independencia	61,396,917	41,404,194	19,992,722
11-La Altagracia	142,247,585	147,898,741	(5,651,156)
12-La Romana	62,084,996	87,092,174	(25,007,178)
13-La Vega	123,542,712	147,043,333	(23,500,621)
14-María Trinidad Sánchez	57,004,230	66,572,723	(9,568,493)
15-Monte Cristi	50,708,284	70,583,286	(19,875,001)
16-Pedernales	18,762,262	15,002,772	3,759,490
17-Peravia	76,641,769	91,067,944	(14,426,175)
18-Puerto Plata	157,384,852	165,915,716	(8,530,865)
19-Hermanas Mirabal	29,153,112	36,870,036	(7,716,924)
20-Samaná	74,291,558	68,579,318	5,712,240
21-San Cristobal	142,810,819	214,967,356	(72,156,538)
22-San Juan	130,231,736	125,089,252	5,142,483
23-San Pedro De Macorís	108,528,041	117,661,421	(9,133,380)
24-Sanchez Ramírez	60,477,703	106,825,049	(46,347,345)
25-Santiago	326,260,150	276,249,029	50,011,120
26-Santiago Rodríguez	24,901,797	31,695,112	(6,793,315)
27-Valverde	64,795,579	71,550,619	(6,755,040)
28-Monsenor Nouel	67,540,396	145,070,253	(77,529,857)
29-Monte Plata	78,213,192	82,511,158	(4,297,966)
30-Hato Mayor	30,344,756	33,511,829	(3,167,073)
31-San José De Ocoa	23,340,314	23,575,333	(235,018)
32-Santo Domingo	690,762,788	772,643,592	(81,880,804)

* Cifras sujetas a rectificación.

Nota: La base de datos de la ejecución 2022 es preliminar a Abril de 2023, debido a que todavía existen entidades municipales que siguen registrando información en dicho periodo.

Fuente: Dirección General de Presupuesto,(DIGEPRES).

Elaboración: Oficina Nacional de Estadística (ONE).

Cuadro 13.2. REPÚBLICA DOMINICANA: Ingresos de los gobiernos locales por mes, según Provincia, objeto u origen, 2022*
(RD\$)

Provincia, objeto u origen del ingreso	Total	Enero	Febrero	Marzo	Abril	Mayo	Junio	Julio	Agosto	Septiembre	Octubre	Noviembre	Diciembre
Total	35,651,228,932	2,338,473,436	4,711,031,169	1,934,397,688	3,898,175,013	2,508,125,361	2,559,422,445	2,736,921,038	2,741,541,159	2,717,880,975	2,585,673,894	3,208,898,061	3,710,688,693
01-Distrito Nacional	4,836,569,890	169,406,734	618,393,296	269,192,467	551,563,171	358,136,277	342,596,641	359,272,027	371,047,185	404,588,068	371,482,067	452,645,652	568,246,305
1.1 - Ingresos corrientes	3,856,814,653	169,004,127	383,465,979	268,864,811	416,946,461	294,487,393	278,531,868	295,383,188	307,262,016	340,900,865	306,821,558	388,916,919	406,229,469
1.2 - Ingresos de capital	973,988,803	-	234,105,090	-	134,407,868	63,417,844	63,417,844	63,417,844	63,417,844	63,417,844	63,417,844	63,417,844	161,550,936
3.1 - Fuentes financieras	5,766,435	402,607	822,228	327,656	208,842	231,040	646,929	470,995	367,325	269,359	1,242,665	310,889	465,900
02-Azua	1,006,802,572	81,827,199	96,181,660	71,253,859	126,239,376	62,457,887	71,374,626	82,478,139	78,175,711	62,201,114	69,331,792	81,027,400	124,253,809
1.1 - Ingresos Corrientes	493,898,428	20,334,292	57,063,261	16,965,580	55,992,789	36,069,150	35,566,885	36,744,069	41,544,187	37,035,824	36,092,305	35,909,676	84,580,409
1.2 - Ingresos de capital	441,318,724	14,502,715	38,701,916	54,288,278	66,877,645	26,388,737	35,792,216	41,353,110	31,313,884	25,165,290	31,444,204	43,544,857	31,945,871
3.1 - Fuentes financieras	71,585,421	46,990,192	416,483	-	3,368,942	-	15,524	4,380,960	5,317,640	-	1,795,283	1,572,867	7,727,530
03-Bahoruco	439,146,146	41,473,907	38,430,546	45,112,428	38,720,783	31,044,474	32,617,015	30,355,208	35,129,629	46,900,668	28,466,425	31,377,605	39,517,459
1.1 - Ingresos Corrientes	198,431,241	16,889,502	16,795,089	15,371,692	18,295,289	14,980,276	16,619,140	14,978,522	17,628,941	14,290,080	13,583,164	13,987,456	25,012,092
1.2 - Ingresos de capital	222,786,892	15,727,275	21,329,457	26,119,419	20,425,494	16,064,198	15,707,077	13,073,776	17,223,199	32,610,588	14,833,956	15,563,315	14,109,138
3.1 - Fuentes financieras	17,928,013	8,857,130	306,000	3,621,317	-	-	290,798	2,302,910	277,489	-	49,306	1,826,834	396,230
04-Barahona	859,386,791	68,644,836	82,782,228	72,215,612	83,671,545	49,552,694	65,307,225	79,598,201	60,773,276	60,170,191	61,998,516	96,218,848	78,453,620
1.1 - Ingresos Corrientes	402,936,144	26,778,769	34,310,609	20,663,577	40,283,485	29,038,636	42,146,112	26,833,914	31,516,993	40,714,073	30,328,231	33,305,624	47,016,120
1.2 - Ingresos de capital	421,139,269	29,675,666	33,494,723	50,145,019	43,388,060	20,251,633	22,084,656	52,764,287	29,256,283	19,456,117	31,568,284	62,913,223	26,141,315
3.1 - Fuentes financieras	35,311,378	12,190,400	14,976,896	1,407,016	-	262,425	1,076,457	-	-	-	102,000	-	5,296,184
05-Dajabón	333,285,752	22,472,814	43,926,663	16,919,378	46,889,194	23,305,601	27,877,571	26,700,910	23,181,646	20,061,340	22,096,781	26,922,464	32,931,390
1.1 - Ingresos Corrientes	160,802,779	2,288,418	22,907,555	2,658,114	26,026,276	12,424,993	11,885,681	12,411,481	10,982,697	10,433,439	12,700,665	15,994,827	20,088,631
1.2 - Ingresos de capital	149,147,163	861,994	19,724,869	11,989,313	20,862,918	10,880,609	15,991,889	14,289,428	11,898,949	9,627,902	9,273,805	10,909,312	12,836,176
3.1 - Fuentes financieras	23,335,810	19,322,402	1,294,238	2,271,951	-	-	-	-	300,000	-	122,311	18,325	6,583



**Cuadro 13.2.**

REPÚBLICA DOMINICANA: Ingresos de los gobiernos locales por mes, según Provincia, objeto u origen, 2022*), continuación....
(RDS)

Provincia, objeto u origen del ingreso	Total	Enero	Febrero	Marzo	Abril	Mayo	Junio	Julio	Agosto	Septiembre	Octubre	Noviembre	Diciembre
06-Duarte	1,221,534,691	53,689,881	294,830,083	38,870,984	128,489,426	71,821,417	84,338,670	77,696,264	77,416,205	94,610,982	87,953,369	99,023,125	112,794,286
1.1 - Ingresos Corrientes	569,214,232	12,199,768	73,232,254	18,791,699	68,761,799	41,032,351	45,734,028	47,765,343	42,095,003	55,131,933	44,330,561	44,717,655	75,421,837
1.2 - Ingresos de capital	455,863,428	7,050,672	65,478,545	18,877,032	58,142,860	29,747,466	38,193,037	29,817,605	35,271,201	39,467,748	43,622,808	52,822,004	37,372,448
3.1 - Fuentes financieras	196,457,031	34,439,441	156,119,283	1,202,252	1,584,767	1,041,600	411,606	113,316	50,000	11,300	-	1,483,467	-
07-Elias Piña	395,983,975	34,684,739	34,963,694	39,989,544	24,702,255	28,471,826	30,612,151	30,912,837	34,680,860	32,859,938	25,038,522	44,745,037	34,322,572
1.1 - Ingresos Corrientes	182,588,591	13,492,564	13,410,477	13,015,589	12,013,611	12,728,604	13,229,473	12,987,832	13,900,698	14,261,617	13,010,329	30,838,844	19,698,952
1.2 - Ingresos de capital	188,516,160	11,141,823	20,825,692	23,730,818	10,920,044	13,002,145	12,454,193	17,848,976	20,780,097	17,811,799	12,028,193	13,606,193	14,366,186
3.1 - Fuentes financieras	24,879,224	10,050,352	727,525	3,243,137	1,768,600	2,741,077	4,928,485	76,029	64	786,522	-	300,000	257,434
08-El Seibo	390,097,108	29,896,678	44,622,471	25,668,146	48,890,718	19,036,406	25,947,137	26,249,965	53,381,568	27,282,545	24,802,661	24,626,269	39,692,545
1.1 - Ingresos Corrientes	198,182,710	5,858,673	23,293,690	10,748,351	20,014,325	12,450,526	12,082,489	12,499,057	40,283,583	15,928,408	13,251,025	12,219,540	19,553,044
1.2 - Ingresos de capital	183,607,633	23,693,505	20,128,780	14,919,795	24,797,988	6,585,880	11,180,787	13,750,909	13,097,985	11,354,137	11,551,636	12,406,729	20,139,501
3.1 - Fuentes financieras	8,306,765	344,500	1,200,000	-	4,078,405	-	2,683,861	-	-	-	-	-	-
09-Españat	818,836,775	41,878,711	107,495,151	65,432,689	99,865,046	59,503,877	56,311,072	71,049,307	61,915,884	57,445,295	59,740,662	59,147,921	79,051,160
1.1 - Ingresos Corrientes	434,550,160	22,344,167	48,408,116	26,296,573	44,085,113	37,373,718	37,086,490	35,790,732	34,586,015	33,126,221	31,223,344	34,671,032	49,558,638
1.2 - Ingresos de capital	341,444,033	13,399,662	48,459,596	38,887,578	41,908,470	22,043,580	19,219,732	35,251,908	23,840,611	24,319,074	28,499,650	24,476,888	21,137,282
3.1 - Fuentes financieras	42,842,582	6,134,882	10,627,439	248,538	13,871,463	86,578	4,850	6,667	3,489,258	-	17,668	-	8,355,240
10-Independencia	359,375,920	23,090,508	29,712,285	33,464,164	28,632,284	22,796,642	20,636,365	29,683,361	29,056,083	26,738,742	21,962,138	32,206,432	61,396,917
1.1 - Ingresos Corrientes	147,448,867	11,652,332	11,975,424	10,640,455	12,520,098	11,429,923	11,797,839	11,476,027	12,059,398	12,406,717	11,318,729	12,388,993	17,782,932
1.2 - Ingresos de capital	201,346,741	7,777,634	17,736,862	20,637,252	14,517,186	11,366,719	8,662,468	18,207,334	16,996,685	13,187,690	10,643,408	19,687,027	41,926,476
3.1 - Fuentes financieras	10,580,313	3,660,542	-	2,186,456	1,595,000	-	176,058	-	-	1,144,336	-	130,412	1,687,509

Cuadro 13.2. REPÚBLICA DOMINICANA: Ingresos de los gobiernos locales por mes, según Provincia, objeto u origen, (2022*), continuación.... (RDS)

Provincia, objeto u origen del ingreso	Total	Enero	Febrero	Marzo	Abril	Mayo	Junio	Julio	Agosto	Septiembre	Octubre	Noviembre	Diciembre
11-La Altagracia	1,297,380,799	44,053,078	219,917,289	61,199,527	97,721,390	115,045,630	97,249,856	102,139,525	99,049,441	84,667,470	100,648,075	133,441,933	142,247,585
1.1 - Ingresos Corrientes	862,089,521	39,703,094	81,000,929	44,975,440	66,807,217	77,396,406	76,954,639	80,811,378	76,093,687	62,021,165	70,820,770	75,122,450	110,382,348
1.2 - Ingresos de capital	330,261,610	4,349,984	33,886,692	16,224,087	30,914,174	37,649,224	20,295,217	21,328,147	22,955,755	22,646,305	29,827,305	58,319,484	31,865,237
3.1 - Fuentes financieras	105,029,668	-	105,029,668	-	-	-	-	-	-	-	-	-	-
12-La Romana	695,979,269	24,993,490	69,093,982	80,981,391	74,013,884	46,028,037	45,599,566	49,610,829	53,255,030	50,066,406	71,913,762	68,337,895	62,084,996
1.1 - Ingresos Corrientes	385,947,183	14,215,284	42,615,695	16,621,486	42,389,014	29,165,272	28,736,802	37,414,566	35,283,269	30,084,260	35,742,088	34,449,229	39,230,217
1.2 - Ingresos de capital	288,480,556	7,247,243	26,478,287	50,838,407	29,624,788	16,862,765	16,862,764	11,789,182	17,971,761	19,982,146	36,171,674	32,362,760	22,288,779
3.1 - Fuentes financieras	21,551,529	3,530,963	-	13,521,498	2,000,082	-	-	407,081	-	-	-	1,525,906	566,000
13-La Vega	1,743,693,020	489,197,754	181,746,360	63,383,516	152,592,105	105,351,844	85,787,855	100,494,904	142,592,125	105,197,528	94,293,293	99,513,025	123,542,712
1.1 - Ingresos Corrientes	734,630,252	23,021,333	88,906,121	21,346,427	88,140,747	74,342,877	57,251,659	57,567,603	61,342,647	70,547,247	56,749,973	52,980,096	82,433,521
1.2 - Ingresos de capital	507,732,580	21,475,311	92,828,238	31,517,468	64,451,358	31,008,967	28,536,196	42,927,301	35,603,152	34,650,281	37,092,187	46,532,928	41,109,190
3.1 - Fuentes financieras	501,330,188	444,701,110	12,000	10,519,621	-	-	-	-	45,646,325	-	451,133	-	-
14-María Trinidad Sánchez	711,063,692	92,694,925	56,998,302	43,396,911	58,838,064	60,224,254	33,928,380	48,483,205	41,552,003	80,405,992	38,500,972	99,036,454	57,004,230
1.1 - Ingresos Corrientes	311,801,927	6,729,339	31,651,045	22,828,678	30,954,249	29,477,609	19,150,645	23,509,098	24,140,079	45,853,255	21,921,127	26,913,913	28,672,890
1.2 - Ingresos de capital	342,935,853	60,729,685	25,347,257	20,568,233	27,883,815	13,009,524	14,389,129	23,591,108	14,465,825	29,911,450	16,579,845	72,122,541	24,337,440
3.1 - Fuentes financieras	56,325,912	25,235,901	-	-	-	17,737,121	388,606	1,383,000	2,946,099	4,641,286	-	-	3,993,900
15-Monte Cristi	505,760,396	22,547,751	67,546,719	19,695,442	62,588,177	26,306,724	29,699,900	38,932,875	39,696,080	40,282,779	41,254,639	66,501,026	50,708,284
1.1 - Ingresos Corrientes	279,305,095	10,910,801	41,248,936	8,346,510	30,899,093	15,697,650	15,632,304	15,656,983	22,706,268	15,911,997	27,767,764	39,730,436	34,796,353
1.2 - Ingresos de capital	215,076,869	9,020,842	21,801,944	11,348,932	31,689,084	10,609,074	14,067,596	23,275,892	16,989,812	24,370,782	13,486,875	26,570,590	11,845,445
3.1 - Fuentes financieras	11,378,433	2,616,108	4,495,839	-	-	-	-	-	-	-	-	200,000	4,066,486



**Cuadro 13.2.**

REPÚBLICA DOMINICANA: Ingresos de los gobiernos locales por mes, según Provincia, objeto u origen, 2022*), continuación....
(RD\$)

Provincia, objeto u origen del ingreso	Total	Enero	Febrero	Marzo	Abril	Mayo	Junio	Julio	Agosto	Septiembre	Octubre	Noviembre	Diciembre
16-Pedernales	122,148,684	5,521,436	10,002,352	6,762,980	11,344,611	11,142,741	7,950,170	12,678,733	8,337,707	10,212,560	10,663,521	8,769,611	18,762,262
1.1 - Ingresos Corrientes	59,324,267	3,327,232	5,496,344	2,681,012	4,572,201	8,166,572	4,384,001	4,354,104	5,361,538	4,386,391	4,362,542	4,293,442	7,938,891
1.2 - Ingresos de capital	62,559,417	2,194,204	4,506,008	4,081,967	6,772,410	2,976,169	3,566,169	8,324,629	2,976,169	5,826,169	6,300,979	4,476,169	10,558,372
3.1 - Fuentes financieras	265,000	-	-	-	-	-	-	-	-	-	-	-	265,000
17-Peravia	711,082,194	19,738,778	83,777,813	54,265,739	79,133,087	49,432,809	51,666,690	57,924,529	49,732,656	54,087,209	66,888,548	67,792,567	76,641,769
1.1 - Ingresos Corrientes	429,597,070	16,765,629	50,637,511	21,045,998	47,728,104	28,791,973	33,484,220	27,923,763	27,740,350	35,967,137	43,310,215	46,432,285	49,769,886
1.2 - Ingresos de capital	258,663,847	772,891	32,034,903	21,595,646	31,404,983	18,436,186	18,182,470	30,000,766	21,992,306	18,120,072	23,578,333	20,693,931	21,851,360
3.1 - Fuentes financieras	22,821,277	2,200,259	1,105,400	11,624,095	-	2,204,650	-	-	-	-	-	666,351	5,020,523
18-Puerto Plata	1,425,655,732	101,541,422	151,096,902	109,229,773	172,944,267	99,390,081	85,864,275	133,720,526	120,588,499	97,388,801	87,516,376	108,989,957	157,384,852
1.1 - Ingresos Corrientes	703,684,591	25,369,102	82,434,635	40,834,907	84,976,719	54,621,604	54,432,066	56,991,683	54,073,359	53,320,378	53,440,193	57,377,498	85,812,446
1.2 - Ingresos de capital	694,714,350	62,897,158	67,462,590	63,092,779	87,918,606	44,679,436	29,934,122	74,791,739	66,515,140	44,068,423	34,076,183	51,610,459	67,667,715
3.1 - Fuentes financieras	27,256,791	13,275,163	1,199,678	5,302,087	48,942	89,040	1,498,087	1,937,104	-	-	-	2,000	3,904,690
19-Hermanas Mirabal	354,755,625	9,221,545	55,515,127	16,829,731	44,138,431	19,586,391	23,533,324	23,810,367	55,178,152	23,734,000	24,024,772	30,030,674	29,153,112
1.1 - Ingresos Corrientes	180,676,474	3,672,752	27,534,112	7,072,910	29,299,379	11,026,182	14,744,205	13,021,535	12,248,233	11,173,791	12,835,652	14,841,556	23,206,168
1.2 - Ingresos de capital	167,350,782	4,920,425	27,981,014	9,756,821	14,839,052	8,560,209	7,689,119	10,788,832	42,929,919	8,560,209	11,189,120	14,189,118	5,946,945
3.1 - Fuentes financieras	6,728,368	628,368	-	-	-	-	1,100,000	-	-	4,000,000	-	1,000,000	-
20-Samaná	549,809,526	9,182,313	54,274,068	46,123,450	49,379,503	27,395,246	24,910,222	29,083,920	44,893,380	47,768,184	32,058,065	110,449,617	74,291,558
1.1 - Ingresos Corrientes	239,866,688	3,079,761	25,236,705	21,983,662	28,981,937	19,101,738	15,398,943	16,833,484	16,140,485	29,390,089	21,491,566	13,662,804	28,565,515
1.2 - Ingresos de capital	297,348,878	839,104	23,473,875	23,231,778	20,397,567	8,293,508	8,964,027	11,938,675	28,752,895	18,378,095	10,566,499	96,786,814	45,726,042
3.1 - Fuentes financieras	12,593,961	5,263,448	5,563,489	908,010	-	-	547,252	311,761	-	-	-	-	-

Cuadro 13.2. REPÚBLICA DOMINICANA: Ingresos de los gobiernos locales por mes, según Provincia, objeto u origen, 2022*), continuación....
(RD\$)

Provincia, objeto u origen del ingreso	Total	Enero	Febrero	Marzo	Abril	Mayo	Junio	Julio	Agosto	Septiembre	Octubre	Noviembre	Diciembre
21-San Cristóbal	1,516,243,403	60,309,267	198,712,605	76,624,535	172,415,120	127,300,906	130,043,974	117,659,174	131,317,310	123,756,479	125,644,454	109,648,761	142,810,819
1.1 - Ingresos Corrientes	895,041,783	38,815,259	104,943,666	40,592,160	95,319,488	75,853,833	69,978,190	66,817,899	88,641,665	79,002,891	72,487,629	64,052,541	98,536,562
1.2 - Ingresos de capital	608,193,095	17,195,784	93,731,314	36,032,375	77,095,633	48,947,072	55,385,729	50,841,274	42,675,645	44,753,588	52,572,704	45,596,220	43,365,757
3.1 - Fuentes financieras	13,008,525	4,298,223	37,625	-	-	2,500,000	4,680,055	-	-	-	584,121	-	908,500
22-San Juan	970,798,561	70,033,956	89,761,261	69,841,140	86,584,996	56,152,951	56,565,138	87,235,941	70,879,409	63,664,405	73,447,820	116,399,810	130,231,736
1.1 - Ingresos Corrientes	469,853,635	25,246,975	44,071,890	26,953,759	46,509,081	34,175,873	34,789,053	41,741,597	39,076,756	31,344,834	51,726,064	37,350,584	56,867,171
1.2 - Ingresos de capital	456,236,014	16,260,349	40,471,905	40,027,826	40,070,415	21,977,078	21,677,058	43,939,635	29,789,653	32,315,306	21,680,078	79,044,626	68,982,085
3.1 - Fuentes financieras	44,708,913	28,526,632	5,217,467	2,859,555	5,500	-	99,027	1,554,710	2,013,000	4,265	41,678	4,600	4,382,480
23-San Pedro De Macorís	1,040,964,433	32,880,144	156,915,376	79,765,888	71,884,621	67,270,687	79,098,681	84,677,421	60,038,302	78,555,508	72,442,737	148,907,028	108,528,041
1.1 - Ingresos Corrientes	506,027,642	19,542,460	62,084,465	34,109,115	42,606,397	43,542,108	51,380,964	39,219,473	37,481,880	36,141,671	43,008,015	40,360,864	56,550,231
1.2 - Ingresos de capital	502,035,922	5,716,717	70,831,008	45,656,773	29,198,223	23,728,579	27,717,717	45,457,948	22,556,422	42,413,838	29,434,723	108,546,165	50,777,809
3.1 - Fuentes financieras	32,900,869	7,620,967	23,999,902	-	80,000	-	-	-	-	-	-	-	1,200,000
24-Sánchez Ramírez	594,483,773	41,432,654	65,804,160	53,231,687	51,900,042	58,927,718	38,118,648	41,032,444	41,215,910	33,188,058	44,709,620	64,445,130	60,477,703
1.1 - Ingresos Corrientes	319,246,835	12,091,836	44,051,365	24,632,331	24,413,061	32,373,346	22,670,460	21,770,420	23,694,255	17,917,266	22,730,835	36,604,229	36,297,431
1.2 - Ingresos de capital	250,534,941	9,890,869	21,752,796	28,599,356	23,324,921	26,554,372	15,448,188	19,262,023	17,521,655	15,270,793	21,978,785	26,801,311	24,129,872
3.1 - Fuentes financieras	24,701,997	19,449,948	-	-	4,162,059	-	-	-	-	-	-	1,039,590	50,400
25-Santiago	3,374,199,139	72,808,412	532,048,981	143,007,147	467,826,076	262,481,470	250,009,620	248,293,873	312,847,244	259,032,373	261,007,861	238,575,931	326,260,150
1.1 - Ingresos Corrientes	2,061,199,786	60,604,667	266,533,506	94,269,345	258,924,181	178,295,719	158,478,257	158,808,424	207,000,976	152,873,819	157,197,514	146,360,434	221,852,944
1.2 - Ingresos de capital	1,274,431,921	3,052,351	257,010,829	46,368,744	208,077,474	84,006,188	84,616,691	89,159,262	103,846,269	105,453,292	103,732,403	87,744,729	101,363,690
3.1 - Fuentes financieras	38,567,432	9,151,394	8,504,646	2,369,059	824,421	179,564	6,914,672	326,187	2,000,000	705,263	77,944	4,470,768	3,043,516



**Cuadro 13.2.**

REPÚBLICA DOMINICANA: Ingresos de los gobiernos locales por mes, según Provincia, objeto u origen, 2022*), continuación....
(RD\$)

Provincia, objeto u origen del ingreso	Total	Enero	Febrero	Marzo	Abril	Mayo	Junio	Julio	Agosto	Septiembre	Octubre	Noviembre	Diciembre
26-Santiago Rodríguez	196,960,013	4,065,138	33,148,873	8,546,175	30,552,107	12,737,316	14,239,973	15,068,500	12,736,334	14,553,360	12,657,674	13,752,766	24,901,797
1.1 - Ingresos Corrientes	110,324,114	2,478,196	14,481,738	3,233,927	20,706,195	7,863,386	7,828,248	8,159,403	7,842,312	9,635,683	7,762,342	8,912,237	11,420,447
1.2 - Ingresos de capital	82,361,610	84,090	16,130,492	5,312,248	9,751,854	4,867,930	6,411,725	6,801,885	4,894,022	4,917,677	4,895,332	4,840,529	13,453,827
3.1 - Fuentes financieras	4,274,289	1,502,852	2,536,644	-	94,058	6,000	-	107,212	-	-	-	-	27,524
27-Valverde	628,445,510	7,294,072	110,004,985	31,085,421	94,744,447	37,919,174	42,005,622	55,169,908	41,145,947	45,501,117	39,077,235	59,702,003	64,795,579
1.1 - Ingresos Corrientes	313,131,331	4,396,892	40,360,807	6,883,163	42,897,586	22,643,403	22,547,501	32,499,506	25,301,976	23,134,089	22,281,145	22,631,483	47,603,780
1.2 - Ingresos de capital	251,259,557	1,161,326	32,190,534	23,765,258	29,275,620	15,275,771	17,674,863	22,670,402	15,843,971	22,367,028	16,796,089	37,046,896	17,191,799
3.1 - Fuentes financieras	64,054,622	1,735,855	37,453,644	487,000	22,571,241	-	1,783,258	-	-	-	-	23,624	-
28-Monseñor Nouel	1,073,660,666	461,973,162	87,132,482	22,966,938	87,764,222	43,514,949	39,902,755	49,595,143	40,864,506	68,133,693	38,777,756	65,494,663	67,540,396
1.1 - Ingresos Corrientes	360,303,946	5,623,456	44,011,150	8,058,362	59,135,414	28,708,378	22,259,955	27,212,209	26,122,962	53,319,789	23,140,623	23,304,181	39,407,469
1.2 - Ingresos de capital	675,904,553	425,605,377	39,032,375	14,903,577	28,628,808	14,786,436	17,642,801	22,382,934	14,741,544	14,813,904	15,637,133	42,190,482	25,539,181
3.1 - Fuentes financieras	37,452,167	30,744,329	4,088,957	5,000	-	20,135	-	-	-	-	-	-	2,593,745
29-Monte Plata	680,447,028	35,898,386	74,873,438	35,989,259	90,000,828	49,144,404	52,112,966	49,487,142	45,344,897	54,017,358	40,911,683	74,453,475	78,213,192
1.1 - Ingresos Corrientes	323,131,167	24,701,222	39,039,920	11,990,207	36,680,525	24,813,382	24,341,318	24,699,561	20,609,741	29,459,948	24,254,613	23,429,415	39,111,316
1.2 - Ingresos de capital	341,231,694	10,380,235	33,200,495	20,999,052	53,320,304	22,078,438	27,269,148	24,487,580	24,735,156	20,878,280	16,657,070	50,724,060	36,501,876
3.1 - Fuentes financieras	16,084,167	816,929	2,633,023	3,000,000	-	2,252,585	502,500	300,000	-	3,679,130	-	300,000	2,600,000
30-Hato Mayor	353,613,932	7,451,723	39,518,552	20,038,348	35,209,237	21,250,054	21,123,900	22,079,064	46,483,417	33,921,827	21,998,181	54,194,872	30,344,756
1.1 - Ingresos Corrientes	164,686,519	5,808,437	20,371,061	5,137,049	20,150,304	12,519,481	12,102,894	11,830,010	11,646,320	20,336,241	12,816,628	11,556,688	20,411,407
1.2 - Ingresos de capital	182,128,542	1,643,286	13,885,521	14,901,299	15,058,933	8,730,573	9,021,006	10,249,054	34,837,097	13,585,586	9,181,553	42,638,184	8,396,450
3.1 - Fuentes financieras	6,798,870	-	5,261,970	-	-	-	-	-	-	-	-	-	1,536,900

Cuadro 13.2. REPÚBLICA DOMINICANA: Ingresos de los gobiernos locales por mes, según Provincia, objeto u origen, 2022*), continuación.... (RD\$)

Provincia, objeto u origen del ingreso	Total	Enero	Febrero	Marzo	Abril	Mayo	Junio	Julio	Agosto	Septiembre	Octubre	Noviembre	Diciembre
31-San José de Ocoa	265,905,976	4,273,809	33,201,943	16,817,782	28,476,454	22,453,946	42,940,334	22,899,005	16,446,285	17,231,722	16,471,853	21,352,528	23,340,314
1.1 - Ingresos Corrientes	123,475,632	1,564,444	16,615,977	7,443,407	17,861,941	9,102,461	9,488,077	9,308,438	9,090,852	9,568,130	9,119,403	9,709,411	14,603,093
1.2 - Ingresos de capital	131,047,430	2,709,365	16,585,967	9,374,375	10,614,512	10,351,485	25,569,344	13,590,567	7,355,434	7,663,592	7,352,451	11,643,117	8,237,221
3.1 - Fuentes financieras	11,382,914	-	-	-	-	3,000,000	7,882,914	-	-	-	-	-	500,000
32-Santo Domingo	6,177,157,939	154,294,218	948,601,521	196,495,638	700,459,545	462,940,930	549,452,120	532,847,790	442,588,479	499,655,263	497,892,067	501,167,581	690,762,788
1.1 - Ingresos Corrientes	3,867,551,907	83,899,011	537,767,637	131,736,109	408,870,784	309,657,568	300,892,289	322,304,960	294,344,112	339,563,731	342,713,703	319,759,075	476,042,926
1.2 - Ingresos de capital	2,206,854,730	7,287,792	386,050,272	63,963,468	291,588,761	153,283,362	248,156,568	210,542,831	143,925,595	160,091,531	146,423,526	181,408,505	214,132,519
3.1 - Fuentes financieras	102,751,303	63,107,415	24,783,612	796,060	-	-	403,263	-	4,318,772	-	8,754,838	-	587,343

* Cifras sujetas a rectificación.

Nota: La base de datos de la ejecución 2022 es preliminar a Abril 2023, debido a que todavía existen entidades municipales siguen registrando información en dicho período.

Fuente: Dirección General de Presupuesto (DIGEPRES).

Elaboración: Oficina Nacional de Estadística (ONE).





Cuadro 13.3. REPÚBLICA DOMINICANA: Gastos de los gobiernos locales por mes, según Provincia, objeto u origen, 2022* (RDS)

Región, provincia y destino del gasto	Enero	Febrero	Marzo	Abril	Mayo	Junio	Julio	Agosto	Septiembre	Octubre	Noviembre	Diciembre	
Total	33,049,132,529	1,356,663,949	2,838,916,010	2,635,117,903	2,951,566,701	2,752,713,261	2,716,695,921	2,607,921,846	2,724,245,756	2,731,274,236	2,553,234,953	2,918,437,721	4,262,344,273
01-Región Cibao Norte	5,036,958,653	192,179,836	404,216,292	406,757,747	460,945,419	449,117,091	462,090,323	440,807,518	466,672,114	377,920,859	387,531,349	448,159,732	540,560,374
09-Españillat	782,254,161	20,739,183	67,067,972	62,093,675	70,527,481	64,957,222	65,940,337	55,841,928	79,060,128	62,406,457	60,967,458	74,256,690	98,395,628
Aplicaciones financieras	51,305,464	3,404,266	16,164,434	5,746,866	7,176,494	2,850,394	2,942,312	2,187,124	2,503,136	1,667,538	2,038,030	1,947,127	2,677,742
Gastos corrientes	398,471,647	11,220,791	36,944,359	27,684,038	36,939,242	31,675,376	31,227,949	31,604,689	35,660,617	31,468,977	32,308,330	33,615,855	58,121,424
Gastos de capital	331,199,786	6,114,125	13,959,179	28,662,771	26,411,745	30,431,451	31,770,076	22,050,115	40,896,375	29,269,943	26,621,098	38,693,708	36,319,199
No informado	1,277,263	-	-	-	-	-	-	-	-	-	-	-	1,277,263
18-Puerto Plata	1,314,737,088	57,965,246	102,350,490	84,637,151	154,950,286	102,418,894	92,762,295	129,410,744	98,600,952	107,922,594	107,192,995	110,609,786	165,915,716
Aplicaciones financieras	58,618,209	6,421,303	9,321,404	7,100,695	8,542,843	5,812,652	2,805,188	2,917,737	3,426,467	2,832,875	3,472,368	3,199,744	2,764,935
Gastos corrientes	630,868,619	27,731,322	56,401,521	43,618,466	58,846,575	49,418,181	47,162,323	51,563,491	51,841,491	50,715,321	50,715,321	57,491,363	84,835,058
Gastos de capital	625,239,689	23,812,621	36,627,565	33,917,990	87,560,868	47,188,061	42,794,784	74,929,517	43,930,977	53,248,228	52,994,675	49,918,679	78,315,724
No informado	10,571	-	-	-	-	-	-	-	-	-	10,571	-	-
25-Santiago	2,939,967,404	113,475,407	234,797,830	260,026,921	235,467,651	281,740,975	303,387,692	255,554,846	289,011,034	207,591,807	219,370,956	263,293,256	276,249,029
Aplicaciones financieras	411,199,728	37,999,339	70,442,005	33,558,245	27,527,823	39,496,905	78,615,230	11,621,294	23,668,777	29,049,539	27,256,796	18,070,782	13,892,994
Gastos corrientes	1,641,250,270	66,560,380	130,439,680	169,646,877	156,851,079	169,566,426	136,451,798	158,696,186	116,431,111	117,794,159	125,606,024	130,984,237	162,222,313
Gastos de capital	887,517,406	8,915,688	33,916,145	56,821,800	51,088,749	72,677,644	88,320,664	85,237,366	148,911,146	60,748,109	66,508,136	114,238,236	100,133,722
02-Región Cibao Sur	2,621,880,747	81,467,442	197,181,410	180,402,793	244,390,780	234,850,300	206,443,208	196,083,333	191,245,767	186,534,173	209,350,669	294,992,236	398,938,634
13-La Vega	1,246,099,683	47,192,108	97,132,212	97,021,870	116,643,609	118,352,845	108,704,905	102,669,493	99,651,736	96,310,631	95,074,723	120,302,218	147,043,333
Aplicaciones financieras	59,287,572	7,578,873	20,320,479	5,624,458	5,415,021	4,023,210	1,982,465	3,466,962	3,066,821	2,561,270	2,076,274	1,605,408	1,566,330
Gastos corrientes	622,861,910	26,078,870	52,722,332	36,939,280	57,815,918	47,403,745	48,277,993	47,040,655	56,068,412	53,096,736	53,329,668	56,328,195	87,760,105
Gastos de capital	563,950,202	13,534,365	24,089,401	54,458,132	53,412,669	66,925,890	58,444,447	52,161,876	40,516,503	40,652,625	39,668,782	62,368,615	57,716,898
24-Sánchez Ramírez	635,329,226	21,854,786	47,898,139	48,171,147	63,445,201	45,326,522	50,620,225	46,430,150	42,757,259	41,761,124	44,336,059	75,903,565	106,825,049
Aplicaciones financieras	18,794,081	3,452,207	3,014,156	1,662,087	1,229,846	1,407,225	1,326,584	1,058,023	993,639	1,063,805	1,560,058	1,159,286	867,165

Cuadro 13.3. REPÚBLICA DOMINICANA: Gastos de los gobiernos locales por mes, según Provincia, objeto u origen, 2022*, continuación... (RDS)

Región, provincia y destino del gasto	Total	Enero	Febrero	Marzo	Abril	Mayo	Junio	Julio	Agosto	Septiembre	Octubre	Noviembre	Diciembre
Gastos corrientes	233,152,564	7,774,262	26,080,370	14,837,987	23,488,618	17,162,749	17,226,471	16,398,752	16,035,039	19,510,923	13,020,150	27,527,962	34,089,280
Gastos de capital	383,382,580	10,628,317	18,803,612	31,671,073	38,726,737	26,756,548	32,067,171	28,973,375	25,728,581	21,186,395	29,755,851	47,216,317	71,868,603
28-Monseñor Nouel	740,451,838	12,420,548	52,151,060	35,209,776	64,301,971	71,170,933	47,118,078	46,983,690	48,836,772	48,462,418	69,939,887	98,786,453	145,070,253
Aplicaciones financieras	32,948,085	2,073,538	8,913,551	2,931,828	3,373,713	2,169,286	2,019,757	1,505,231	1,067,106	1,180,970	2,656,994	1,630,915	3,425,196
Gastos corrientes	318,860,552	8,484,135	32,319,884	20,026,867	32,583,399	26,563,551	22,832,564	24,752,060	24,835,045	23,043,912	26,499,628	26,874,277	50,045,229
Gastos de capital	388,643,201	1,862,874	10,917,625	12,251,081	28,344,859	42,438,096	22,265,757	20,726,399	22,934,620	24,237,537	40,783,265	70,281,261	91,599,827
03-Región Cibao Nordeste	2,491,974,470	65,648,062	206,309,172	172,173,059	218,502,312	224,426,579	200,676,833	200,180,673	221,308,247	204,176,547	220,766,746	222,859,656	334,946,585
Aplicaciones financieras	1,056,234,165	28,272,694	91,551,488	71,252,896	74,593,089	95,071,736	91,312,459	76,955,734	97,252,262	81,729,355	84,440,457	100,877,486	162,924,509
Gastos corrientes	42,715,869	1,528,034	7,071,144	7,762,608	3,420,199	6,733,275	2,566,362	2,169,964	1,807,455	2,960,988	2,302,824	2,540,457	1,852,559
Gastos de capital	531,737,666	19,673,971	47,034,938	38,439,972	41,519,468	43,850,970	40,950,539	39,715,218	42,932,074	44,034,405	45,237,896	50,696,001	77,652,213
No Informado	481,666,630	7,070,688	37,445,406	25,050,316	29,653,421	44,487,492	47,795,558	35,070,551	52,512,734	34,733,961	36,899,738	47,641,028	83,305,736
14-María Trinidad Sánchez	114,000	-	-	-	-	-	-	-	-	-	-	-	114,000
Aplicaciones financieras	641,606,119	17,582,381	52,574,875	52,415,816	66,706,007	68,621,081	42,363,741	58,290,242	51,225,949	40,122,487	63,255,347	61,875,472	66,572,723
Gastos corrientes	35,542,050	2,170,546	6,655,001	5,631,249	3,220,942	2,713,424	4,393,542	2,700,455	2,169,240	2,170,357	1,406,239	1,152,244	1,158,810
Gastos de capital	275,870,532	11,132,077	24,575,923	19,743,560	23,267,219	21,279,233	19,546,282	23,944,428	26,567,809	24,450,953	23,249,614	20,858,440	37,254,994
No Informado	330,093,536	4,279,757	21,343,951	27,041,007	40,217,845	44,628,424	18,423,917	31,645,358	22,488,899	13,501,177	38,599,494	39,764,788	28,158,919
19-Hermanas Mirabal	100,000	-	-	-	-	-	-	-	-	-	-	100,000	-
Aplicaciones financieras	333,540,099	5,995,800	32,937,001	19,344,361	29,354,249	27,991,377	33,385,067	30,991,545	24,552,520	36,064,651	32,767,061	23,286,430	36,870,036
Gastos corrientes	15,388,605	1,900,101	4,702,760	1,088,651	1,111,345	1,292,428	664,308	1,067,658	754,222	577,280	699,204	785,007	745,641
Gastos de capital	150,457,733	3,743,810	16,579,989	6,843,992	16,822,534	11,412,331	11,760,489	13,914,319	11,975,137	11,658,265	11,785,581	13,375,934	20,585,353





Cuadro 13.3. REPÚBLICA DOMINICANA: Gastos de los gobiernos locales por mes, según Provincia, objeto u origen, 2022*, continuación... (RDS)

Región, provincia y destino del gasto	Total	Enero	Febrero	Marzo	Abril	Mayo	Junio	Julio	Agosto	Septiembre	Octubre	Noviembre	Diciembre
Gastos de capital	167,693,762	351,889	11,654,253	11,411,718	11,420,370	15,286,618	20,960,271	16,009,568	11,823,161	23,829,107	20,282,276	9,125,489	15,539,042
20-Samaná	460,594,087	13,797,188	29,245,807	29,159,986	47,848,967	32,742,385	33,615,566	33,943,152	48,277,516	46,260,054	40,303,881	36,820,268	68,579,318
Aplicaciones financieras	17,645,086	114,944	3,203,111	542,797	3,273,486	1,273,139	1,113,200	1,544,697	1,015,188	918,388	2,393,335	1,192,358	1,060,444
Gastos corrientes	216,668,896	7,792,392	18,854,300	11,821,053	22,587,156	14,958,751	14,349,890	16,412,232	15,584,163	18,874,373	21,478,636	18,790,546	35,165,404
Gastos de capital	226,280,104	5,889,852	7,188,396	16,796,136	21,988,325	16,510,494	18,152,477	15,986,223	31,678,165	26,467,293	16,431,910	16,837,364	32,353,470
04-Región Cibao Noroeste	1,518,248,233	40,317,760	140,972,248	94,054,977	168,951,848	115,151,879	126,368,924	127,484,617	126,477,865	133,983,027	110,098,097	130,068,495	204,318,497
05-Dajabón	305,707,596	9,285,587	31,767,533	14,453,452	34,751,338	24,023,600	34,867,160	32,563,085	23,477,947	25,488,310	21,040,518	23,499,586	30,489,480
Aplicaciones financieras	20,008,507	1,769,342	1,856,381	1,615,464	1,935,354	1,871,379	1,533,218	1,691,069	1,752,357	1,725,731	1,336,216	1,642,008	1,279,985
Gastos corrientes	155,768,246	3,910,645	20,073,030	7,050,334	19,728,377	11,354,438	11,812,414	11,377,589	12,279,913	12,673,454	12,166,704	12,929,003	20,412,346
Gastos de capital	129,930,843	3,605,599	9,838,122	5,787,654	13,087,607	10,797,783	21,521,528	19,494,426	9,445,676	11,089,125	7,537,598	8,928,575	8,797,150
15-Monte Cristi	457,826,149	13,314,913	38,634,460	25,741,988	54,638,375	34,829,510	33,196,500	33,486,910	37,858,433	45,168,884	32,514,424	37,858,467	70,583,286
Aplicaciones financieras	23,267,473	1,708,807	2,917,623	1,942,887	2,696,891	1,400,966	1,928,974	1,734,128	2,008,081	1,747,116	1,716,331	1,592,491	1,873,179
Gastos corrientes	212,157,822	8,320,795	25,167,512	10,072,663	21,845,717	16,138,154	15,883,992	15,672,736	16,490,088	16,681,668	17,591,756	16,067,227	32,225,514
Gastos de capital	222,400,854	3,285,311	10,549,325	13,726,438	30,095,767	17,290,390	15,383,534	16,080,046	19,360,263	26,740,100	13,206,336	20,198,750	36,484,593
26-Santiago Rodríguez	193,266,156	3,631,175	20,651,601	13,173,420	21,629,532	13,540,668	15,984,397	16,025,304	12,660,632	12,815,211	14,951,570	16,507,531	31,695,112
Aplicaciones financieras	4,455,657	749,075	1,356,437	854,841	831,722	80,709	98,619	80,709	80,709	80,709	80,709	80,709	80,709
Gastos corrientes	104,359,410	2,609,076	11,894,360	5,513,926	11,431,327	8,413,806	7,888,493	8,150,329	8,130,994	7,397,301	8,433,196	8,670,658	15,825,945
Gastos de capital	84,451,088	273,024	7,400,804	6,804,653	9,366,483	5,046,154	7,997,285	7,794,266	4,448,930	5,337,201	6,437,666	7,756,164	15,788,458
27-Valverde	561,448,334	14,086,085	49,918,654	40,686,117	57,932,603	42,758,100	42,320,866	45,409,318	52,480,853	50,510,621	41,591,585	52,202,911	71,550,619
Aplicaciones financieras	26,511,950	2,749,986	6,574,007	5,955,613	2,908,703	929,092	632,885	1,400,333	1,178,432	1,195,547	809,716	823,560	1,354,076
Gastos corrientes	276,538,017	6,883,732	31,245,048	20,379,680	24,282,913	22,016,231	20,975,242	20,476,077	21,645,596	23,297,556	22,276,090	23,996,851	39,063,001

Cuadro 13.3. REPÚBLICA DOMINICANA: Gastos de los gobiernos locales por mes, según Provincia, objeto u origen, 2022*, continuación... (RDS)

Región, provincia y destino del gasto	Total	Enero	Febrero	Marzo	Abril	Mayo	Junio	Julio	Agosto	Septiembre	Octubre	Noviembre	Diciembre
Gastos de capital	258,298,184	4,452,366	12,099,599	14,350,824	30,740,987	19,812,778	20,712,739	23,510,101	29,653,825	26,012,491	18,505,779	27,378,466	31,068,228
No Informado	100,183	-	-	-	-	-	-	22,808	3,000	5,027	-	4,034	65,315
05-Región Valdesia	3,470,244,069	103,159,213	331,789,980	272,305,502	332,289,064	268,030,720	277,563,279	269,269,162	292,570,142	289,483,620	261,486,279	309,828,929	462,468,179
02-Azua	959,701,073	41,264,426	94,035,224	66,301,926	105,282,174	71,545,969	70,759,122	81,559,414	79,231,255	78,687,617	67,118,321	71,058,080	132,857,546
Aplicaciones financieras	75,146,804	2,390,547	15,744,184	7,498,148	8,208,358	5,519,969	5,076,800	3,743,947	4,192,025	5,282,095	5,582,654	3,224,021	8,684,056
Gastos corrientes	441,237,638	11,164,398	47,474,640	25,068,936	42,726,732	32,851,682	34,628,839	33,360,530	34,632,244	36,835,792	35,718,093	35,658,894	71,116,857
Gastos de capital	443,223,280	27,709,482	30,816,400	33,734,842	54,347,083	33,174,319	31,053,482	44,454,938	40,406,985	36,569,730	25,817,574	32,117,743	53,020,703
No Informado	93,351	-	-	-	-	-	-	-	-	-	-	57,421	35,930
17-Peravia	689,756,432	19,921,040	55,159,412	55,074,379	58,949,888	62,183,983	46,592,240	48,586,159	56,234,495	51,956,564	68,281,329	75,749,000	91,067,944
Aplicaciones financieras	35,682,080	2,897,184	8,579,582	4,446,405	5,060,018	2,129,029	3,488,448	2,275,215	1,287,832	2,501,651	592,878	737,709	1,686,129
Gastos corrientes	331,223,795	13,822,002	29,963,471	20,033,140	33,660,766	25,562,321	24,168,364	26,237,365	25,634,731	27,661,830	24,868,854	28,041,668	51,569,283
Gastos de capital	322,850,557	3,201,854	16,616,359	30,594,834	20,229,104	34,492,634	18,935,428	20,073,579	29,311,932	21,793,083	42,819,597	46,969,623	37,812,531
21-San Cristóbal	1,559,358,089	33,903,305	166,040,519	127,044,118	132,593,425	110,551,218	136,115,778	107,739,133	141,292,213	138,999,055	112,818,084	137,293,884	214,967,356
Aplicaciones financieras	74,501,185	1,342,643	13,558,505	14,160,971	9,795,864	4,969,388	4,565,750	2,453,157	3,284,280	12,917,411	1,317,787	1,991,086	4,144,343
Gastos corrientes	809,351,584	23,184,305	94,983,897	57,477,799	74,423,189	64,264,626	62,180,982	58,705,210	66,430,682	67,915,331	59,741,844	74,027,532	106,016,189
Gastos de capital	675,505,320	9,376,358	57,498,117	55,405,348	48,374,373	41,317,203	69,369,046	46,580,766	71,577,251	58,166,314	51,758,454	61,275,266	104,806,824
31-San José De Ocoa	261,428,475	8,070,442	16,554,825	23,885,080	35,463,577	23,749,550	24,096,139	31,384,456	15,812,179	19,840,384	13,268,545	25,727,965	23,575,333
Aplicaciones financieras	8,551,247	668,323	1,588,468	3,135,129	726,126	473,588	383,544	380,479	82,103	184,383	328,296	192,629	408,180
Gastos corrientes	120,021,643	4,474,823	11,029,962	7,681,807	13,228,112	12,335,652	9,803,175	9,209,919	8,699,519	11,665,080	8,321,006	10,796,003	12,776,585
Gastos de capital	132,855,585	2,927,296	3,936,395	13,068,143	21,509,339	10,940,310	13,909,421	21,794,058	7,030,557	7,990,922	4,619,243	14,739,333	10,390,568
06-Región Enriquillo	1,608,314,162	47,215,631	143,022,977	129,073,976	145,200,822	134,832,160	137,701,868	115,047,566	148,257,371	128,279,570	120,473,708	148,547,221	210,661,293
03-Bahoruco	407,453,447	10,796,238	41,663,044	38,477,669	38,409,747	32,062,314	32,760,261	25,079,524	34,844,553	29,012,164	27,740,629	38,970,435	57,636,868
Aplicaciones financieras	34,616,454	1,318,677	7,015,081	5,467,121	2,753,232	2,541,181	1,596,944	2,250,926	5,225,086	1,418,153	2,488,869	978,413	1,562,772
Gastos corrientes	185,252,900	6,593,268	19,985,443	14,127,549	17,129,581	13,435,853	16,236,745	13,605,565	16,377,870	12,894,237	12,975,666	14,956,081	26,935,041
Gastos de capital	187,540,392	2,884,293	14,662,520	18,882,999	18,526,933	16,085,280	14,926,571	9,223,033	13,241,597	14,699,774	12,276,094	23,035,941	29,095,356
No Informado	43,700	-	-	-	-	-	-	-	-	-	-	-	43,700





Cuadro 13.3. REPÚBLICA DOMINICANA: Gastos de los gobiernos locales por mes, según Provincia, objeto u origen, 2022*, continuación... (RDS)

Región, provincia y destino del gasto	Enero	Febrero	Marzo	Abril	Mayo	Junio	Julio	Agosto	Septiembre	Octubre	Noviembre	Diciembre
04-Barahona	779,643,570	24,950,944	61,258,591	65,562,329	66,001,472	67,493,068	73,571,386	76,178,811	66,160,085	60,952,593	69,403,780	96,617,458
Aplicaciones financieras	1,464,464	6,031,523	5,846,779	5,236,867	4,163,900	3,778,574	2,394,748	4,170,932	3,670,392	2,220,178	3,953,404	2,806,416
Gastos corrientes	14,926,164	29,932,076	28,030,181	33,624,209	27,281,860	42,070,815	25,954,427	29,896,180	31,033,614	32,274,367	29,489,714	48,470,561
Gastos de capital	8,560,316	25,294,991	31,685,370	27,140,396	36,047,308	27,721,997	23,143,879	42,111,699	31,456,080	26,458,048	35,960,662	45,253,710
No Informado	86,771	-	-	-	-	-	-	-	-	-	-	86,771
10-Independencia	302,494,725	8,444,667	29,276,631	17,222,017	22,913,742	23,039,561	25,872,551	26,309,412	23,739,602	20,714,525	30,386,177	41,404,194
Aplicaciones financieras	9,764,024	-	1,788,902	594,424	907,449	617,368	796,262	1,356,646	857,835	467,778	802,553	400,223
Gastos corrientes	7,211,453	14,442,376	8,725,740	14,158,907	10,659,637	12,067,962	11,492,707	11,974,779	10,642,695	10,619,066	11,043,775	22,153,010
Gastos de capital	1,233,214	13,045,353	7,901,853	17,838,154	11,346,656	10,354,231	13,583,582	12,977,987	12,239,072	9,627,682	18,539,850	18,850,961
16-Pedernales	118,722,420	3,023,782	10,824,711	7,811,961	12,363,035	8,330,661	12,602,438	10,924,595	9,367,719	11,065,961	9,786,828	15,002,772
Aplicaciones financieras	4,663,231	198,015	773,298	283,758	418,675	213,015	123,240	662,692	853,593	564,663	406,252	68,015
Gastos corrientes	2,190,622	6,567,902	4,354,977	4,296,346	5,113,482	4,377,084	4,290,604	4,491,050	4,089,653	4,903,234	4,898,960	8,085,766
Gastos de capital	635,146	3,483,510	3,173,226	3,223,596	6,830,878	3,740,562	8,188,593	5,770,853	4,424,473	5,598,064	4,481,616	6,848,991
07-Región El Valle	1,257,696,748	49,045,399	106,819,212	108,869,941	105,680,352	91,760,876	103,411,086	109,974,019	102,365,089	86,085,961	109,792,383	183,407,539
07-Elias Piña	369,157,430	13,168,168	31,722,536	27,542,684	31,628,237	30,363,360	33,284,167	30,693,377	31,937,757	27,041,697	27,037,253	58,318,287
Aplicaciones financieras	12,074,518	755,929	828,435	970,414	713,987	1,696,161	666,366	585,144	2,191,913	625,060	632,613	1,531,609
Gastos corrientes	9,684,402	14,429,418	12,870,115	13,203,439	12,224,659	12,969,475	12,888,691	13,869,072	12,837,059	12,534,747	13,945,210	26,930,007
Gastos de capital	2,727,837	16,464,683	13,702,154	12,339,581	18,689,591	15,697,724	19,779,110	16,239,160	16,908,785	13,881,890	12,459,431	29,817,338
No Informado	39,332	-	-	-	-	-	-	-	-	-	-	39,332
22-San Juan	888,539,319	35,877,231	75,096,676	81,327,257	74,052,115	61,397,516	70,126,919	79,280,642	70,427,332	59,044,263	82,755,130	125,089,252
Aplicaciones financieras	50,214,480	3,632,221	6,919,137	8,890,631	3,073,225	3,023,170	2,849,975	3,260,355	2,708,903	2,072,210	3,647,835	4,785,701
Gastos corrientes	439,323,819	25,366,668	35,840,332	33,539,768	34,438,338	34,920,699	32,837,842	35,748,140	34,250,545	35,261,300	36,253,688	66,012,030
Gastos de capital	398,940,928	6,878,342	32,337,206	38,896,858	36,540,552	23,453,647	34,439,103	40,272,147	33,467,884	21,710,753	42,853,607	54,231,429
No Informado	60,092	-	-	-	-	-	-	-	-	-	-	60,092
08-Región Yuma	2,274,564,392	67,327,738	189,683,288	158,644,712	163,106,777	207,823,149	168,849,206	199,769,226	207,052,500	196,128,505	213,561,058	281,578,824
08-El Seibo	374,965,456	8,637,335	26,757,039	37,053,725	30,485,430	26,924,721	24,812,628	47,997,613	38,762,947	38,562,310	24,024,566	46,587,909
Aplicaciones financieras	32,732,516	444,808	4,278,471	4,153,732	7,052,909	999,931	1,066,922	954,890	10,930,002	616,530	952,080	310,712
Gastos corrientes	169,074,088	2,573,850	16,703,264	14,493,826	14,675,262	11,708,881	11,801,888	14,541,207	16,316,170	15,555,354	13,984,659	26,366,757

Cuadro 13.3. REPÚBLICA DOMINICANA: Gastos de los gobiernos locales por mes, según Provincia, objeto u origen, 2022*, continuación... (RD\$)

Región, provincia y destino del gasto	Total	Enero	Febrero	Marzo	Abril	Mayo	Junio	Julio	Agosto	Septiembre	Octubre	Noviembre	Diciembre
Gastos de capital	173,158,851	5,618,677	5,775,305	18,406,167	13,079,551	8,684,040	14,148,918	12,055,850	22,526,404	21,475,246	22,390,426	9,087,827	19,910,440
11-La Altagracia	1,206,659,648	47,148,753	96,614,988	67,340,848	116,758,249	90,215,800	120,421,762	94,971,911	90,219,028	113,190,390	101,303,292	120,575,886	147,898,741
Aplicaciones financieras	125,838,391	26,232,698	39,324,652	8,379,825	9,827,250	2,650,491	5,101,188	14,625,055	2,179,579	8,080,742	2,500,983	4,280,838	2,655,089
Gastos corrientes	645,129,428	19,559,610	42,168,061	34,063,959	71,851,996	57,295,068	45,761,259	53,604,233	55,077,341	50,321,688	62,072,509	67,810,863	85,542,841
Gastos de capital	435,691,829	1,356,445	15,122,274	24,897,064	35,079,003	30,270,241	69,559,315	26,742,623	32,962,107	54,787,960	36,729,800	48,484,185	59,700,812
12-La Romana	692,939,288	11,541,649	66,311,261	54,250,139	73,795,729	48,531,744	60,476,665	49,064,666	61,552,586	55,099,163	56,262,904	68,960,606	87,092,174
Aplicaciones financieras	47,761,256	1,572,758	9,508,311	5,182,447	6,331,424	3,143,108	2,196,405	2,696,488	5,331,671	2,732,476	1,801,566	3,839,119	3,425,482
Gastos corrientes	358,842,661	9,183,770	36,183,224	16,490,136	38,780,560	25,315,013	25,414,064	25,573,165	29,277,235	35,333,842	32,054,009	34,177,115	51,060,529
Gastos de capital	286,335,371	785,122	20,619,726	32,577,557	28,683,745	20,073,623	32,866,196	20,795,013	26,943,680	17,032,845	22,407,328	30,944,373	32,606,162
09-Región Higuamo	1,940,763,824	54,078,019	185,560,823	183,699,949	150,876,727	161,136,478	160,998,463	142,261,972	166,506,796	159,733,958	159,837,349	182,388,884	233,684,408
23-San Pedro De Macoris	986,123,265	35,934,394	96,251,393	117,090,659	67,246,676	79,824,898	94,959,059	65,409,050	70,112,506	70,184,226	69,459,296	101,989,687	117,661,421
Aplicaciones financieras	59,854,111	10,107,384	10,153,834	7,583,383	4,365,685	5,027,688	6,152,322	817,027	2,553,390	1,022,907	4,124,832	3,936,037	4,009,622
Gastos corrientes	461,281,950	12,964,275	45,832,095	47,717,278	37,134,976	36,752,507	42,605,447	38,081,037	34,727,228	34,002,956	35,703,375	46,708,452	49,052,324
Gastos de capital	464,869,240	12,862,734	40,261,631	61,789,998	25,645,886	38,044,703	46,201,290	26,510,987	32,831,887	35,158,363	29,631,089	51,345,198	64,585,476
No Informado	117,963	-	3,833	-	100,130	-	-	-	-	-	-	-	14,000
29-Monte Plata	644,013,054	11,009,215	59,742,412	44,645,132	57,142,409	55,846,385	49,189,765	51,450,192	67,273,852	59,018,536	53,632,530	52,551,469	82,511,158
Aplicaciones financieras	39,310,227	2,073,814	4,680,121	2,602,359	5,125,333	2,965,476	2,461,174	2,667,236	2,867,535	2,993,949	2,708,861	5,105,592	3,058,779
Gastos corrientes	307,700,653	5,483,581	37,727,819	19,132,412	27,301,423	22,800,459	23,736,429	22,183,498	24,571,846	27,212,768	26,824,069	27,288,176	43,438,174
Gastos de capital	297,002,174	3,451,820	17,334,471	22,910,362	24,715,653	30,080,450	22,992,163	26,599,458	39,834,471	28,811,820	24,099,600	20,157,701	36,014,205
30-Hato Mayor	310,627,505	7,134,410	29,567,018	21,964,157	26,487,642	25,465,194	16,849,639	25,402,729	29,120,438	30,531,196	36,745,523	27,847,729	33,511,829
Aplicaciones financieras	11,285,152	1,202,367	2,254,158	1,585,318	1,897,450	751,936	434,822	1,251,257	513,549	647,373	249,093	295,537	202,292
Gastos corrientes	156,915,808	5,180,466	17,322,285	11,830,237	12,586,096	12,765,242	10,401,679	11,846,072	11,381,696	15,025,995	14,052,696	14,325,576	20,197,770
Gastos de capital	142,426,545	751,578	9,990,575	8,548,603	12,004,097	11,948,015	6,013,138	12,305,401	17,225,193	14,857,828	22,443,734	13,226,616	13,111,767





Cuadro 13.3. REPÚBLICA DOMINICANA: Gastos de los gobiernos locales por mes, según Provincia, objeto u origen, 2022*, continuación... (RDS)

Región, provincia y destino del gasto	Total	Enero	Febrero	Marzo	Abril	Mayo	Junio	Julio	Agosto	Septiembre	Octubre	Noviembre	Diciembre
10-Región Ozama O Metropolitana	10,828,487,231	656,224,850	933,360,609	929,135,245	908,885,429	896,380,924	845,268,997	844,526,714	801,464,210	941,744,894	801,476,289	858,239,128	1,411,779,941
01-Distrito Nacional	4,824,165,617	380,697,811	388,228,991	436,774,334	341,543,551	395,662,982	386,538,339	320,020,197	347,994,953	454,156,531	320,610,588	412,800,993	639,136,349
Aplicaciones financieras	158,508,474	52,155,375	38,384,416	27,911,305	18,078,382	2,978,393	6,242,655	2,454,602	2,730,052	2,275,179	2,103,775	372,202	2,822,138
Gastos corrientes	4,032,700,506	326,445,684	337,164,466	315,860,938	303,618,104	315,250,602	341,292,616	304,270,773	299,185,197	370,411,956	302,140,221	346,796,065	470,263,887
Gastos de capital	632,956,637	2,096,752	12,680,109	93,002,091	19,847,064	77,433,987	39,003,067	13,294,822	46,079,704	81,469,396	16,366,592	65,632,726	166,050,324
32-Santo Domingo	6,004,321,613	275,527,039	545,131,619	492,360,911	567,341,878	500,717,942	458,730,658	524,506,516	453,469,257	487,588,363	480,865,701	445,438,135	772,643,592
Aplicaciones financieras	463,415,468	118,334,346	97,302,248	52,604,704	45,681,470	25,366,552	14,898,550	34,536,179	8,591,863	9,236,981	21,147,507	21,051,476	14,763,592
Gastos corrientes	3,374,024,334	116,394,596	307,186,497	264,307,792	313,582,420	299,219,853	244,885,625	300,807,804	265,332,818	287,827,396	312,565,529	225,960,930	435,953,073
Gastos de capital	216,688,181	40,798,097.9	140,642,874.0	175,448,414.7	208,177,988.2	176,131,537.5	198,946,483.2	189,162,533.5	179,544,576.9	190,523,985.9	147,152,664.7	198,425,729.0	321,926,926.1

* Cifras sujetas a rectificación

Nota: La base de datos de la ejecución 2022 es preliminar a Abril 2023, debido a que todavía existen entidades municipales que siguen registrando información en dicho período.

Fuente: Dirección General de Presupuesto.(DIGEPRES).

Elaboración: Oficina Nacional de Estadística (ONE).

Cuadro 13.4. REPÚBLICA DOMINICANA: Gastos de los gobiernos locales por mes, según provincia y destino del gasto, 2022*
(RD\$)

Provincia y destino del gasto	Total	Enero	Febrero	Marzo	Abril	Mayo	Junio	Julio	Agosto	Septiembre	Octubre	Noviembre	Diciembre
Total	33,049,132,529	1,356,663,949	2,838,916,010	2,635,117,903	2,951,566,701	2,752,713,261	2,716,695,921	2,607,921,846	2,724,245,756	2,731,274,236	2,553,234,953	2,918,437,721	4,262,344,273
01-Distrito Nacional	4,824,165,617	380,697,811	388,228,991	436,774,334	341,543,551	395,662,982	386,538,339	320,020,197	347,994,953	454,156,531	320,610,588	412,800,993	639,136,349
Activos fijos (formación bruta de capital fijo)	117,811,260	-	299,748	15,297,642	3,729,920	25,031,239	12,340,690	4,124,317	19,022,182	8,088,750	7,812,409	5,692,445	16,371,917
Activos no producidos	158,525	-	-	-	-	-	-	-	-	158,525	-	-	-
Construcciones en proceso	514,986,851	2,096,752	12,380,361	77,704,449	16,117,144	52,402,748	26,662,378	9,170,505	27,057,522	73,222,121	8,554,183	59,940,281	149,678,407
Disminución de pasivos	158,508,474	52,155,375	38,384,416	27,911,305	18,078,382	2,978,393	6,242,655	2,454,602	2,730,052	2,275,179	2,103,775	372,202	2,822,138
Gastos de consumo	3,934,936,926	318,573,123	329,258,639	308,065,496	297,090,550	306,273,819	332,685,218	296,306,142	290,811,794	363,551,305	291,684,162	336,913,808	463,722,869
Gastos de explotación	-	-	-	-	-	-	-	-	-	-	-	-	-
Intereses de la deuda	634,823	270,181	203,901	160,742	-	-	-	-	-	-	-	-	-
Prestaciones de la seguridad social	5,574,349	1,316,434	637,630	556,285	532,209	405,060	434,476	415,889	229,731	206,448	261,149	204,364	374,673
Transferencias corrientes otorgadas	91,554,408	6,285,946	7,064,295	7,078,415	5,995,345	8,571,722	8,172,922	7,548,742	8,143,672	6,654,203	10,194,910	9,677,893	6,166,344
02-Azua	959,701,073	41,264,426	94,035,224	66,301,926	105,282,174	71,545,969	70,759,122	81,559,414	79,231,255	78,687,617	67,118,321	71,058,080	132,857,546
Activos fijos (formación bruta de capital fijo)	51,656,278	166,020	10,044,767	8,136,632	8,352,093	2,717,511	4,347,316	1,575,319	3,212,743	6,854,352	732,649	2,699,311	2,817,565
Activos no producidos	2,793,159	-	-	500,000	-	754,131	36,369	-	884,909	5,000	444,950	167,800	-
Construcciones en proceso	388,100,842	27,543,462	20,752,633	25,098,210	45,975,990	29,693,176	26,660,298	42,871,119	35,800,833	29,701,878	24,631,475	29,237,132	50,134,638
Disminución de pasivos	75,146,804	2,390,547	15,744,184	7,498,148	8,208,358	5,519,969	5,076,800	3,743,947	4,192,025	5,282,095	5,582,654	3,224,021	8,684,056
Gastos de consumo	371,532,881	9,173,850	41,850,944	21,611,130	36,049,896	27,357,335	29,234,563	28,168,847	29,316,480	29,142,755	29,000,677	28,558,741	62,067,664



**Cuadro 13.4.**

REPÚBLICA DOMINICANA: Gastos de los gobiernos locales por mes, según provincia y destino del gasto, 2022*, continuación... (RD\$)

Provincia y destino del gasto	Total	Enero	Febrero	Marzo	Abril	Mayo	Junio	Julio	Agosto	Septiembre	Octubre	Noviembre	Diciembre
Gastos de explotación	11,387,803	-	-	-	32,525	251,433	84,682	700,838	518,684	2,367,245	2,906,487	2,206,724	2,319,185
Intereses de la deuda	1,448,383	91,872	121,133	15,323	133,285	70,976	54,514	113,972	71,440	40,013	49,710	179,170	506,976
Objetos de valor	-	-	-	-	-	-	-	-	-	-	-	-	-
Otros gastos corrientes	672,363	-	13,969	8,010	108,188	300	-	81,669	108,336	84,591	59,300	3,500	204,500
Prestaciones de la seguridad social	4,000	-	-	-	-	-	-	2,000	1,000	1,000	-	-	-
Transferencias corrientes otorgadas	56,192,208	1,898,675	5,488,593	3,434,473	6,402,838	5,171,638	5,255,081	4,293,204	4,616,305	5,200,189	3,701,919	4,710,759	6,018,532
Transferencias de capital otorgadas	673,000	-	19,000	-	19,000	9,500	9,500	8,500	508,500	8,500	8,500	13,500	68,500
No informado	93,351	-	-	-	-	-	-	-	-	-	-	57,421	35,930
03-Bahoruco	407,453,447	10,796,238	41,663,044	38,477,669	38,409,747	32,062,314	32,760,261	25,079,524	34,844,553	29,012,164	27,740,629	38,970,435	57,636,868
Activos fijos (formación bruta de capital fijo)	46,573,080	18,750	6,990,155	5,825,330	3,647,487	590,389	3,835,291	198,275	2,244,692	3,310,672	1,854,459	4,955,275	13,102,305
Activos no producidos	1,000,000	-	-	-	-	-	-	-	-	100,000	-	600,000	300,000
Construcciones en proceso	139,913,812	2,865,543	7,652,366	13,054,169	14,879,446	15,489,891	11,066,280	9,024,758	10,996,905	11,289,102	10,421,635	17,480,666	15,693,050
Disminución de pasivos	34,616,454	1,318,677	7,015,081	5,467,121	2,753,232	2,541,181	1,596,944	2,250,926	5,225,086	1,418,153	2,488,869	978,413	1,562,772
Gastos de consumo	162,554,125	6,108,699	17,917,314	12,247,564	14,558,415	11,623,531	14,721,440	12,065,030	14,428,784	10,912,228	11,264,129	12,946,462	23,760,528
Gastos de explotación	2,872,478	-	-	-	-	-	-	159,979	19,305	403,220	10,433	644,054	1,635,487
Intereses de la deuda	1,522,750	-	168,998	225,917	58,265	229,691	152,519	61,456	45,570	40,570	331,937	54,473	153,356
Otros gastos corrientes	120,000	-	-	-	-	-	-	60,000	-	-	60,000	-	-

Cuadro 13.4. REPÚBLICA DOMINICANA: Gastos de los gobiernos locales por mes, según provincia y destino del gasto, 2022*, continuación... (RD\$)

Provincia y destino del gasto	Total	Enero	Febrero	Marzo	Abril	Mayo	Junio	Julio	Agosto	Septiembre	Octubre	Noviembre	Diciembre
Prestaciones de la seguridad social	895,617	21,700	92,900	64,400	76,400	73,900	71,400	73,900	73,400	75,400	69,700	69,700	132,817
Subvenciones otorgadas a empresas	381,262	-	-	262,552	-	-	25,000	-	85,210	-	-	8,500	-
Transferencias corrientes otorgadas	16,906,669	462,869	1,806,232	1,327,115	2,436,501	1,508,732	1,266,386	1,185,201	1,725,602	1,462,818	1,239,466	1,232,892	1,252,854
Transferencias de capital otorgadas	53,500	-	20,000	3,500	-	5,000	25,000	-	-	-	-	-	-
No informado	43,700	-	-	-	-	-	-	-	-	-	-	-	43,700
04-Barahona	779,643,570	24,950,944	61,258,591	65,562,329	66,001,472	67,493,068	73,571,386	51,493,053	76,178,811	66,160,085	60,952,593	69,403,780	96,617,458
Activos fijos (formación bruta de capital fijo)	75,525,004	3,164,000	1,496,939	8,217,150	4,117,952	16,283,667	2,942,347	1,445,295	7,140,367	3,914,334	6,106,325	12,163,384	8,533,245
Activos no producidos	3,363,000	-	-	-	-	-	-	488,000	300,000	350,000	1,550,000	-	675,000
Construcciones en proceso	281,946,451	5,396,316	23,798,053	23,468,220	23,022,444	19,763,642	24,779,650	21,210,583	34,671,332	27,191,746	18,801,723	23,797,278	36,045,465
Disminución de pasivos	45,738,177	1,464,464	6,031,523	5,846,779	5,236,867	4,163,900	3,778,574	2,394,748	4,170,932	3,670,392	2,220,178	3,953,404	2,806,416
Gastos de consumo	319,096,974	12,791,017	26,293,741	23,462,023	28,779,455	23,351,616	37,688,319	22,730,000	25,516,486	26,103,998	27,638,860	24,050,800	40,690,658
Gastos de explotación	3,875,960	-	-	-	-	-	-	-	-	96,000	495,750	1,171,118	2,113,092
Intereses	307,780	-	-	-	-	-	-	-	-	-	163,000	-	144,780
Intereses de deuda	1,210,057	43,974	129,904	114,398	112,685	160,182	107,722	57,081	57,081	94,546	89,501	158,750	84,231
Prestaciones de la seguridad social	456,768	-	35,000	35,000	70,000	35,000	35,000	35,000	66,768	35,000	35,000	35,000	40,000
Transferencias corrientes otorgadas	48,036,629	2,091,173	3,473,431	4,418,760	4,662,069	3,735,061	4,239,773	3,132,345	4,255,845	4,704,070	3,852,256	4,074,046	5,397,800



Cuadro 13.4. REPÚBLICA DOMINICANA: Gastos de los gobiernos locales por mes, según provincia y destino del gasto, 2022*, continuación... (RD\$)

Provincia y destino del gasto	Total	Enero	Febrero	Marzo	Abril	Mayo	Junio	Julio	Agosto	Septiembre	Octubre	Noviembre	Diciembre
Transferencias de capital otorgadas	-	-	-	-	-	-	-	-	-	-	-	-	-
No informado	86,771	-	-	-	-	-	-	-	-	-	-	-	86,771
05-Dajabón	305,707,596	9,285,587	31,767,533	14,453,452	34,751,338	24,023,600	34,867,160	32,563,085	23,477,947	25,488,310	21,040,518	23,499,586	30,489,480
Activos fijos (formación bruta de capital fijo)	18,599,921	81,847	1,110,726	886,673	441,435	1,493,832	1,651,961	8,712,750	703,757	624,377	1,225,908	876,713	789,941
Activos no producidos	-	-	-	-	-	-	-	-	-	-	-	-	-
Construcciones en proceso	111,055,922	3,523,752	8,702,396	4,850,980	12,646,171	9,278,951	19,844,567	10,756,676	8,716,919	10,439,748	6,286,690	8,026,862	7,982,209
Disminución de pasivos	20,008,507	1,769,342	1,856,381	1,615,464	1,935,354	1,871,379	1,533,218	1,691,069	1,752,357	1,725,731	1,336,216	1,642,008	1,279,985
Gastos de consumo	140,288,202	3,178,807	18,641,440	5,461,390	18,226,240	10,374,829	10,771,033	10,165,546	11,032,609	11,675,333	10,850,375	11,462,193	18,448,408
Gastos de explotación	1,016,766	-	-	-	-	-	-	-	-	-	360,716	235,768	420,282
Intereses de la deuda	1,372,491	19,831	187,534	135,337	158,003	106,565	99,832	93,016	86,134	79,179	73,070	66,903	267,088
Prestaciones de la seguridad social	349,677	-	68,809	15,905	44,905	28,200	27,523	16,023	30,023	30,023	28,023	16,023	44,223
Transferencias corrientes otorgadas	12,741,109	712,007	1,175,246	1,437,702	1,299,230	844,844	914,027	1,103,005	1,131,148	888,919	854,521	1,148,115	1,232,345
Transferencias de capital otorgadas	275,000	-	25,000	50,000	-	25,000	25,000	25,000	25,000	25,000	25,000	25,000	25,000
06-Duarte	1,056,234,165	28,272,694	91,551,488	71,252,896	74,593,089	95,071,736	91,312,459	76,955,734	97,252,262	81,729,355	84,440,457	100,877,486	162,924,509
Activos fijos (formación bruta de capital fijo)	128,405,133	284,733	19,349,755	8,584,300	3,544,269	13,472,309	16,100,802	6,722,887	24,987,856	5,501,215	8,370,565	6,194,821	15,291,623
Activos no producidos	848,500	13,110	169,185	31,000	6,705	-	600,000	-	-	-	20,600	7,900	-
Construcciones en proceso	350,862,997	6,772,846	17,926,466	16,435,016	26,102,447	30,965,183	31,094,756	28,347,664	27,524,878	29,232,747	28,508,573	41,438,307	66,514,114
Disminución de pasivos	42,715,869	1,528,034	7,071,144	7,762,608	3,420,199	6,733,275	2,566,362	2,169,964	1,807,455	2,960,988	2,302,824	2,540,457	1,852,559

Cuadro 13.4. REPÚBLICA DOMINICANA: Gastos de los gobiernos locales por mes, según provincia y destino del gasto, 2022*, continuación... (RD\$)

Provincia y destino del gasto	Total	Enero	Febrero	Marzo	Abril	Mayo	Junio	Julio	Agosto	Septiembre	Octubre	Noviembre	Diciembre
Gastos de consumo	473,745,919	17,513,537	42,067,230	34,789,440	36,448,485	39,439,592	37,086,178	36,062,199	39,184,966	39,336,570	38,632,456	45,027,168	68,158,099
Gastos de explotación	4,460,899	-	-	-	-	-	-	-	3,500	731,871	1,114,164	1,139,385	1,471,979
Intereses de la deuda	551,000	-	-	-	375,000	-	-	-	-	77,075	77,075	21,850	-
Objetos de valor	50,000	-	-	-	-	50,000	-	-	-	-	-	-	-
Prestaciones de la seguridad social	625,175	15,675	90,575	15,675	89,075	44,125	47,875	46,875	46,875	46,875	46,875	58,075	76,600
Transferencias corrientes otorgadas	52,354,673	2,144,759	4,877,133	3,634,857	4,606,909	4,367,253	3,816,486	3,606,144	3,696,733	3,842,014	5,367,327	4,449,523	7,945,535
Transferencias de capital otorgadas	1,500,000	-	-	-	-	-	-	-	-	-	-	-	1,500,000
No informado	114,000	-	-	-	-	-	-	-	-	-	-	-	114,000
07-Elias Piña	369,157,430	13,168,168	31,722,536	27,542,684	26,419,906	31,628,237	30,363,360	33,284,167	30,693,377	31,937,757	27,041,697	27,037,253	58,318,287
Activos fijos (formación bruta de capital fijo)	48,302,342	820,022	8,138,383	5,435,879	2,034,334	6,854,853	4,846,860	1,387,658	4,742,840	897,085	4,201,589	1,918,147	7,024,693
Activos no producidos	1,544,555	-	-	483,000	-	-	-	-	-	825,000	175,000	-	61,555
Construcciones en proceso	137,913,648	1,907,816	8,316,579	7,707,735	10,305,248	11,698,118	10,725,014	18,317,572	11,292,070	15,067,100	9,471,142	10,529,063	22,576,190
Disminución de pasivos	12,074,518	755,929	828,435	970,414	876,886	713,987	1,696,161	666,366	585,144	2,191,913	625,060	632,613	1,531,609
Gastos de consumo	146,670,132	8,793,945	12,484,043	11,132,346	11,520,859	10,685,421	11,212,866	11,226,557	11,967,472	11,276,482	10,991,634	12,194,405	23,184,103
Gastos de explotación	1,646,029	-	-	-	-	-	-	-	-	224,063	-	135,000	1,286,966
Intereses de la deuda	1,023,558	67,157	65,491	71,950	42,405	98,345	109,109	67,566	41,528	112,887	42,142	49,721	255,257
Prestaciones de la seguridad social	922,742	102,300	76,400	73,400	73,400	70,400	61,400	70,400	75,900	70,400	70,400	67,400	110,942



**Cuadro 13.4.**

REPÚBLICA DOMINICANA: Gastos de los gobiernos locales por mes, según provincia y destino del gasto, 2022*, continuación... (RD\$)

Provincia y destino del gasto	Total	Enero	Febrero	Marzo	Abril	Mayo	Junio	Julio	Agosto	Septiembre	Octubre	Noviembre	Diciembre
Transferencias corrientes otorgadas	18,073,834	721,000	1,803,484	1,592,420	1,566,775	1,370,493	1,586,101	1,474,168	1,784,172	1,153,227	1,430,570	1,498,684	2,092,740
Transferencias de capital otorgadas	946,741	-	9,720	75,540	-	136,620	125,850	73,880	204,251	119,600	34,160	12,220	154,900
No informado	39,332	-	-	-	-	-	-	-	-	-	-	-	39,332
08-EI Seibo	374,965,456	8,637,335	26,757,039	37,053,725	30,485,430	24,359,233	26,924,721	24,812,628	47,997,613	38,762,947	38,562,310	24,024,566	46,587,909
Activos fijos (formación bruta de capital fijo)	59,183,677	3,384,680	1,571,820	7,498,874	1,602,272	303,942	3,907,363	1,601,001	5,116,859	11,934,472	15,608,577	1,494,968	5,158,850
Construcciones en proceso	113,186,897	2,233,997	4,146,485	10,515,515	11,358,779	8,368,099	10,032,555	10,454,849	17,409,545	9,540,774	6,781,850	7,592,860	14,751,590
Disminución de pasivos	32,732,516	444,808	4,278,471	4,153,732	7,052,909	999,931	1,066,922	954,890	10,930,002	971,530	616,530	952,080	310,712
Gastos de consumo	151,071,142	2,314,563	15,797,684	13,411,690	9,626,196	13,569,016	10,519,379	10,600,535	12,610,886	14,833,432	12,825,606	12,604,992	22,357,163
Gastos de explotación	6,545,341	-	-	-	-	45,000	-	322,024	642,415	589,967	1,829,930	110,370	3,005,635
Intereses de la deuda	50,000	-	-	-	-	-	-	-	-	-	-	50,000	-
Objetos de valor	639,500	-	-	300,000	118,500	12,000	209,000	-	-	-	-	-	-
Transferencias corrientes otorgadas	11,407,605	259,287	905,580	1,082,135	726,774	1,061,246	1,189,502	879,329	1,287,906	892,772	899,817	1,219,297	1,003,959
Transferencias de capital otorgadas	148,777	-	57,000	91,777	-	-	-	-	-	-	-	-	-
09-Españilat	782,254,161	20,739,183	67,067,972	62,093,675	70,527,481	64,957,222	65,940,337	55,841,928	79,060,128	62,406,457	60,967,458	74,256,690	98,395,628
Activos fijos (formación bruta de capital fijo)	58,136,344	4,043,592	775,850	9,197,175	5,545,269	1,272,242	3,831,943	1,263,918	9,724,845	2,074,064	3,825,042	9,235,759	7,346,645
Activos no producidos	-	-	-	-	-	-	-	-	-	-	-	-	-
Construcciones en proceso	272,186,255	2,070,534	13,108,329	19,465,596	20,866,476	29,099,210	27,843,654	20,746,197	31,031,244	27,018,899	22,672,139	29,372,294	28,891,684

Cuadro 13.4. REPÚBLICA DOMINICANA: Gastos de los gobiernos locales por mes, según provincia y destino del gasto, 2022*, continuación... (RDS)

Provincia y destino del gasto	Total	Enero	Febrero	Marzo	Abril	Mayo	Junio	Julio	Agosto	Septiembre	Octubre	Noviembre	Diciembre
Disminución de pasivos	51,305,464	3,404,266	16,164,434	5,746,866	7,176,494	2,850,394	2,942,312	2,187,124	2,503,136	1,667,538	2,038,030	1,947,127	2,677,742
Gastos de consumo	358,582,029	10,457,697	33,355,479	24,451,946	33,535,233	28,810,925	27,957,203	28,470,589	32,232,787	27,312,576	29,066,792	30,122,259	52,808,542
Gastos de explotación	3,999,106	-	-	-	-	-	-	253,500	483,442	744,030	408,206	762,389	1,347,539
Intereses	219,213	-	-	-	-	-	-	-	-	-	-	-	219,213
Intereses de la deuda	3,686,821	117,108	324,140	209,512	372,019	245,142	223,685	211,759	264,781	267,767	231,566	257,356	961,984
Objetos de valor	-	-	-	-	-	-	-	-	-	-	-	-	-
Prestaciones de la seguridad social	3,113,181	21,386	217,731	414,376	273,916	220,131	259,031	219,531	216,011	278,727	289,289	281,832	421,221
Transferencias corrientes otorgadas	28,871,298	624,600	3,047,009	2,608,204	2,758,073	2,399,178	2,788,029	2,449,310	2,463,595	2,865,876	2,312,477	2,192,019	2,362,926
Transferencias de capital otorgadas	877,186	-	75,000	-	-	60,000	94,479	40,000	140,286	176,979	123,917	85,655	80,870
No informado	1,277,263	-	-	-	-	-	-	-	-	-	-	-	1,277,263
10-Independencia	302,494,725	8,444,667	29,276,631	17,222,017	33,171,645	22,913,742	23,039,561	25,872,551	26,309,412	23,739,602	20,714,525	30,386,177	41,404,194
Activos fijos (formación bruta de capital fijo)	24,114,553	167,000	5,303,345	1,632,863	6,982,904	4,173,849	(6,909)	1,226,587	800,190	284,681	151,600	1,477,611	1,920,833
Activos no producidos	1,243,500	-	-	75,000	150,000	150,000	-	10,000	5,000	5,000	5,000	235,000	608,500
Construcciones en proceso	121,988,137	1,066,214	7,742,007	6,193,990	10,532,847	7,022,806	10,361,140	12,346,995	12,172,797	11,949,391	9,471,082	16,807,239	16,321,628
Disminución de pasivos	9,764,024	-	1,788,902	594,424	1,174,584	907,449	617,368	796,262	1,356,646	857,835	467,778	802,553	400,223
Gastos de consumo	122,070,384	6,308,953	12,163,896	7,269,534	11,884,787	8,761,655	10,396,705	9,493,473	10,111,629	8,919,844	8,845,659	9,121,004	18,793,244
Gastos de explotación	2,114,060	-	-	153,289	47,300	124,675	51,000	46,900	73,500	2,000	208,405	309,820	1,097,172
Intereses de la deuda	986,509	-	237,726	-	102,782	107,506	-	96,141	170,754	95,055	90,372	85,619	554



**Cuadro 13.4.**

REPÚBLICA DOMINICANA: Gastos de los gobiernos locales por mes, según provincia y destino del gasto, 2022*, continuación... (RD\$)

Provincia y destino del gasto	Total	Enero	Febrero	Marzo	Abril	Mayo	Junio	Julio	Agosto	Septiembre	Octubre	Noviembre	Diciembre
Prestaciones de la seguridad social	347,600	31,600	31,600	-	63,200	31,600	31,600	31,600	31,600	-	31,600	-	63,200
Transferencias corrientes otorgadas	19,673,553	870,900	2,009,154	1,302,917	2,060,838	1,634,201	1,588,657	1,824,593	1,587,297	1,625,796	1,443,030	1,527,331	2,198,840
Transferencias de capital otorgadas	192,404	-	-	-	172,404	-	-	-	-	-	-	20,000	-
11-La Altagracia	1,206,659,648	47,148,753	96,614,988	67,340,848	116,758,249	90,215,800	120,421,762	94,971,911	90,219,028	113,190,390	101,303,292	120,575,886	147,898,741
Activos fijos (formación bruta de capital fijo)	95,120,244	-	701,390	10,393,137	14,950,116	3,188,993	13,431,382	1,863,803	7,199,585	5,506,936	8,570,005	16,340,906	12,973,992
Construcciones en proceso	340,014,343	1,356,445	14,381,157	14,468,652	20,128,887	27,043,305	55,990,876	24,873,820	25,612,523	49,281,024	28,062,336	32,143,279	46,672,040
Disminución de pasivos	125,838,391	26,232,698	39,324,652	8,379,825	9,827,250	2,650,491	5,101,188	14,625,055	2,179,579	8,080,742	2,500,983	4,280,838	2,655,089
Gastos de consumo	577,700,363	17,942,062	37,770,799	30,055,600	65,976,177	53,074,299	41,045,039	50,517,341	48,033,947	41,150,910	52,895,563	61,304,275	77,934,352
Gastos de explotación	3,497,974	-	-	-	-	-	-	-	-	416,609	937,085	920,463	1,223,817
Intereses de la deuda	1,578,930	163,539	158,213	-	300,355	141,699	136,009	130,224	-	242,704	157,891	106,102	42,194
Prestaciones de la seguridad social	5,114,500	-	896,000	-	445,500	439,500	875,000	-	843,000	420,500	-	392,500	802,500
Transferencias corrientes otorgadas	57,237,660	1,454,009	3,343,050	4,008,359	5,129,964	3,639,570	3,705,210	2,956,669	6,200,393	8,090,964	8,081,970	5,087,523	5,539,978
Transferencias de capital otorgadas	557,242	-	39,727	35,275	-	37,943	137,057	5,000	150,000	-	97,460	-	54,780
12-La Romana	692,939,288	11,541,649	66,311,261	54,250,139	73,795,729	48,531,744	60,476,665	49,064,666	61,552,586	55,099,163	56,262,904	68,960,606	87,092,174
Activos fijos (formación bruta de capital fijo)	19,296,064	-	67,648	6,731,867	2,689,776	507,741	6,305,304	194,096	335,094	290,202	293,139	1,521,834	359,364
Construcciones en proceso	266,140,004	785,122	20,552,078	25,845,689	25,493,969	19,465,882	26,560,892	20,600,917	26,608,587	16,742,643	22,114,190	29,312,236	32,057,799

Cuadro 13.4. REPÚBLICA DOMINICANA: Gastos de los gobiernos locales por mes, según provincia y destino del gasto, 2022*, continuación... (RDS)

Provincia y destino del gasto	Total	Enero	Febrero	Marzo	Abril	Mayo	Junio	Julio	Agosto	Septiembre	Octubre	Noviembre	Diciembre
Disminución de pasivos	47,761,256	1,572,758	9,508,311	5,182,447	6,331,424	3,143,108	2,196,405	2,696,488	5,331,671	2,732,476	1,801,566	3,839,119	3,425,482
Gastos de consumo	307,622,240	8,039,090	30,697,301	14,396,912	32,196,127	21,466,222	21,884,200	21,901,701	24,617,568	30,515,775	27,725,920	29,931,480	44,249,945
Gastos de explotación	4,093,483	-	-	-	-	-	-	-	-	332,500	655,162	446,501	2,659,320
Intereses de la deuda	623,526	-	132,357	-	120,895	56,928	54,543	52,128	49,632	49,653	44,699	38,174	24,516
Prestaciones de la seguridad social	2,635,383	-	466,816	-	447,316	102,716	190,779	195,379	195,379	195,379	193,712	218,841	429,066
Transferencias corrientes otorgadas	43,868,029	1,144,680	4,886,749	2,093,224	6,016,222	3,689,147	3,284,542	3,423,957	4,414,656	4,240,535	3,434,516	3,542,118	3,697,682
Transferencias de capital otorgadas	899,303	-	-	-	500,000	100,000	-	-	-	-	-	110,303	189,000
13-La Vega	1,246,099,683	47,192,108	97,132,212	97,021,870	116,643,609	118,352,845	108,704,905	102,669,493	99,651,736	96,310,631	95,074,723	120,302,218	147,043,333
Activos fijos (formación bruta de capital fijo)	168,249,541	3,223,023	1,566,600	7,024,356	18,635,765	28,553,741	25,019,893	19,039,513	9,194,030	10,815,955	8,942,635	24,070,079	12,163,949
Activos no producidos	15,643,000	75,000	10,000	8,808,000	6,750,000	-	-	-	-	-	-	-	-
Construcciones en proceso	375,402,103	10,227,942	22,501,229	37,874,853	27,710,874	38,372,148	33,314,553	32,022,433	31,019,796	28,711,469	30,699,768	38,191,086	44,755,950
Disminución de pasivos	59,287,572	7,578,873	20,320,479	5,624,458	5,415,021	4,023,210	1,982,465	3,466,962	3,066,821	2,561,270	2,076,274	1,605,408	1,566,330
Gastos de consumo	545,193,822	23,314,109	45,519,366	31,643,248	52,466,559	42,813,469	42,991,345	42,305,549	50,454,325	46,955,235	41,925,427	47,635,261	77,169,930
Gastos de explotación	6,003,732	-	-	-	-	-	-	23,900	-	-	2,269,620	2,439,549	1,270,663
Intereses de la deuda	1,784,208	-	315,356	84,286	161,108	155,346	91,457	146,184	55,323	209,706	204,011	200,833	160,598
Otros gastos corrientes	67,500	-	-	-	-	-	-	-	-	-	22,500	22,500	22,500
Prestaciones de la seguridad social	158,765	12,414	12,414	12,414	12,414	12,414	12,414	12,414	12,414	12,228	12,414	12,414	22,397



**Cuadro 13.4.**

REPÚBLICA DOMINICANA: Gastos de los gobiernos locales por mes, según provincia y destino del gasto, 2022*, continuación... (RD\$)

Provincia y destino del gasto	Total	Enero	Febrero	Marzo	Abril	Mayo	Junio	Julio	Agosto	Septiembre	Octubre	Noviembre	Diciembre
Transferencias corrientes otorgadas	69,653,882	2,752,346	6,875,196	5,199,331	5,175,837	4,422,516	5,182,778	4,552,608	5,546,350	5,919,568	8,895,696	6,017,639	9,114,017
Transferencias de capital otorgadas	4,655,558	8,400	11,572	750,923	316,030	-	110,000	1,099,930	302,676	1,125,200	26,378	107,450	796,999
14-María Trinidad Sánchez	641,606,119	17,582,381	52,574,875	52,415,816	66,706,007	68,621,081	42,363,741	58,290,242	51,225,949	40,122,487	63,255,347	61,875,472	66,572,723
Activos fijos (formación bruta de capital fijo)	121,960,089	489,270	1,294,254	9,544,469	19,231,197	28,501,580	8,249,911	11,495,847	8,849,977	2,322,529	7,054,624	19,421,107	5,505,325
Activos no producidos	-	-	-	-	-	-	-	-	-	-	-	-	-
Construcciones en proceso	206,607,824	3,790,487	20,025,697	17,449,468	20,965,649	15,814,158	10,031,956	19,940,862	13,618,102	10,618,809	31,532,870	20,180,773	22,638,994
Disminución de pasivos	35,542,050	2,170,546	6,655,001	5,631,249	3,220,942	2,713,424	4,393,542	2,700,455	2,169,240	2,170,357	1,406,239	1,152,244	1,158,810
Gastos de consumo	239,833,378	9,522,493	22,052,624	17,651,437	20,801,764	18,654,448	16,831,663	20,422,597	23,020,906	19,459,349	19,299,345	18,395,624	33,721,129
Gastos de explotación	4,401,426	-	-	-	-	-	-	1,119,915	715,948	856,893	974,387	53,076	681,207
Intereses de la deuda	1,418,735	102,595	188,699	84,407	177,947	118,192	113,797	109,346	104,840	125,277	116,358	90,981	86,296
Otros gastos corrientes	11,000	-	-	-	-	-	4,500	6,500	-	-	-	-	-
Prestaciones de la seguridad social	1,634,835	50,100	262,700	50,100	125,100	117,250	118,100	191,100	45,100	117,600	195,100	135,705	226,880
Transferencias corrientes otorgadas	28,571,158	1,456,889	2,071,899	1,957,616	2,162,409	2,389,343	2,478,222	2,094,970	2,681,016	3,891,834	2,664,424	2,183,054	2,539,482
Transferencias de capital otorgadas	1,525,623	-	24,000	47,070	21,000	312,687	142,050	208,650	20,820	559,838	12,000	162,908	14,600
No informado	100,000	-	-	-	-	-	-	-	-	-	-	-	100,000

Cuadro 13.4. REPÚBLICA DOMINICANA: Gastos de los gobiernos locales por mes, según provincia y destino del gasto, 2022*, continuación... (RD\$)

Provincia y destino del gasto	Total	Enero	Febrero	Marzo	Abril	Mayo	Junio	Julio	Agosto	Septiembre	Octubre	Noviembre	Diciembre
15-Monte Cristi	457,826,149	13,314,913	38,634,460	25,741,988	54,638,375	34,829,510	33,196,500	33,486,910	37,858,433	45,168,884	32,514,424	37,858,467	70,583,286
Activos fijos (formación bruta de capital fijo)	64,065,191	345,847	1,520,848	5,158,159	12,827,148	2,803,552	4,126,647	3,065,059	2,767,140	7,641,019	2,540,587	7,637,799	13,631,386
Activos no producidos	1,036,500	-	295,000	450,000	209,500	-	22,500	-	59,500	-	-	-	-
Construcciones en proceso	157,030,408	2,939,464	8,683,478	8,118,279	17,059,119	14,486,838	11,234,387	13,014,987	16,463,623	19,078,881	10,655,749	12,542,951	22,752,652
Disminución de pasivos	23,267,473	1,708,807	2,917,623	1,942,887	2,696,891	1,400,966	1,928,974	1,734,128	2,008,081	1,747,116	1,716,331	1,592,491	1,873,179
Gastos de consumo	189,248,025	7,509,333	22,828,544	8,869,688	19,520,140	14,472,364	14,107,186	14,128,158	14,618,933	15,136,737	15,317,089	14,101,057	28,638,796
Gastos de explotación	2,043,680	-	-	-	-	-	179,164	-	-	-	872,520	719,266	272,730
Intereses de la deuda	1,528,420	-	300,739	-	288,639	135,354	131,103	126,548	133,229	120,112	115,044	78,792	103,860
Prestaciones de la seguridad social	1,850,534	140,343	143,504	143,191	142,101	141,529	142,404	144,382	140,426	142,404	144,382	117,926	307,942
Subvenciones otorgadas a empresas	326,700	-	29,000	800	58,000	30,000	51,100	2,500	65,300	30,000	-	30,000	30,000
Transferencias corrientes otorgadas	17,160,463	671,119	1,865,725	1,058,983	1,841,836	1,358,906	1,452,199	1,091,985	1,532,201	1,252,415	1,142,721	1,020,186	2,872,186
Transferencias de capital otorgadas	268,755	-	50,000	-	-	-	-	-	70,000	20,200	10,000	18,000	100,555
16-Pedernales	118,722,420	3,023,782	10,824,711	7,811,961	7,617,957	12,363,035	8,330,661	12,602,438	10,924,595	9,367,719	11,065,961	9,786,828	15,002,772
Activos fijos (formación bruta de capital fijo)	5,108,543	-	77,750	40,998	240,683	70,500	62,214	3,333,241	213,900	300,425	72,610	49,350	646,872
Construcciones en proceso	51,290,966	635,146	3,405,760	3,132,228	2,982,913	6,760,378	3,678,348	4,855,352	5,556,953	4,124,048	5,525,454	4,432,266	6,202,119
Disminución de pasivos	4,663,231	198,015	773,298	283,758	98,015	418,675	213,015	123,240	662,692	853,593	564,663	406,252	68,015
Gastos de consumo	49,139,181	1,986,922	5,614,777	3,721,367	3,700,843	4,262,697	3,746,034	3,718,831	3,734,919	3,625,488	4,306,655	4,136,495	6,584,152
Gastos de explotación	1,142,084	-	-	-	-	-	-	-	451,516	10,000	97,054	257,415	326,100



**Cuadro 13.4.**

REPÚBLICA DOMINICANA: Gastos de los gobiernos locales por mes, según provincia y destino del gasto, 2022*, continuación... (RD\$)

Provincia y destino del gasto	Total	Enero	Febrero	Marzo	Abril	Mayo	Junio	Julio	Agosto	Septiembre	Octubre	Noviembre	Diciembre
Transferencias corrientes otorgadas	7,378,416	203,700	953,125	633,610	595,503	850,785	631,050	571,773	304,615	454,166	499,525	505,050	1,175,514
17-Peravia	689,756,432	19,921,040	55,159,412	55,074,379	58,949,888	62,183,983	46,592,240	48,586,159	56,234,495	51,956,564	68,281,329	75,749,000	91,067,944
Activos fijos (formación bruta de capital fijo)	102,921,805	299,527	7,124,332	13,623,892	9,067,024	16,904,526	6,007,090	3,408,972	3,605,071	4,908,955	12,500,216	15,928,640	9,543,559
Activos no producidos	-	-	-	-	-	-	-	-	-	-	-	-	-
Construcciones en proceso	219,627,553	2,902,327	9,449,026	16,953,942	11,111,380	17,510,608	12,914,838	16,637,290	25,697,361	16,862,628	30,319,381	31,009,300	28,259,472
Disminución de pasivos	35,682,080	2,897,184	8,579,582	4,446,405	5,060,018	2,129,029	3,488,448	2,275,215	1,287,832	2,501,651	592,878	737,709	1,686,129
Gastos de consumo	299,612,304	12,809,633	27,450,942	18,050,993	31,042,580	23,511,156	22,242,706	24,611,247	23,143,433	24,183,586	21,802,628	24,321,962	46,441,439
Gastos de explotación	8,528,082	-	-	-	-	-	-	-	771,229	1,269,308	1,737,423	2,023,878	2,726,244
Intereses de la deuda	17,793	-	2,577	3,046	6,395	3,355	2,419	-	-	-	-	-	-
Prestaciones de la seguridad social	336,700	-	51,800	25,900	25,900	25,900	25,900	25,900	25,900	25,900	25,900	25,900	51,800
Transferencias corrientes otorgadas	22,728,915	1,012,369	2,458,152	1,953,201	2,585,891	2,021,910	1,897,339	1,600,218	1,694,169	2,183,036	1,302,902	1,669,928	2,349,801
Transferencias de capital otorgadas	301,199	-	43,000	17,000	50,700	77,500	13,500	27,317	9,500	21,500	-	31,682	9,500
18-Puerto Plata	1,314,737,088	57,965,246	102,350,490	84,637,151	154,950,286	102,418,894	92,762,295	129,410,744	98,600,952	107,922,594	107,192,935	110,609,786	165,915,716
Activos fijos (formación bruta de capital fijo)	157,229,065	10,269,366	14,183,528	9,689,158	33,236,105	5,819,911	8,616,673	18,012,786	5,784,218	16,517,946	13,801,143	7,792,803	13,505,429
Activos no producidos	115,220	-	-	-	-	-	100,000	-	15,220	-	-	-	-
Construcciones en proceso	467,272,213	13,543,255	22,428,537	24,228,833	54,063,654	41,344,430	34,065,391	56,907,730	38,131,539	36,693,507	39,182,312	42,116,876	64,566,148

Cuadro 13.4. REPÚBLICA DOMINICANA: Gastos de los gobiernos locales por mes, según provincia y destino del gasto, 2022*, continuación...

Provincia y destino del gasto	Total	Enero	Febrero	Marzo	Abril	Mayo	Junio	Julio	Agosto	Septiembre	Octubre	Noviembre	Diciembre
Disminución de pasivos	58,618,209	6,421,303	9,321,404	7,100,695	8,542,843	5,812,652	2,805,188	2,917,737	3,426,467	2,832,875	3,472,368	3,199,744	2,764,935
Gastos de consumo	565,690,569	26,164,176	50,117,115	39,529,551	51,575,747	43,819,293	42,519,322	46,151,822	46,091,855	45,322,848	45,992,218	50,661,328	77,745,294
Gastos de explotación	2,096,545	-	-	-	3,850	-	2,000	28,000	99,896	596,703	245,690	493,030	627,375
Intereses	-	-	-	-	-	-	-	-	-	-	-	-	-
Intereses de la deuda	1,290,401	-	257,029	31,312	285,736	121,861	105,898	97,666	93,136	88,543	86,583	86,985	35,652
Inversiones financieras realizadas con fines de política	56,982	-	-	-	-	-	-	9,000	-	25,555	-	-	22,427
Otros gastos corrientes	2,300	-	-	-	-	-	-	2,300	-	-	-	-	-
Prestaciones de la seguridad social	1,637,182	109,700	133,939	124,700	123,700	131,200	123,700	122,700	121,700	130,000	164,000	145,300	206,543
Transferencias corrientes otorgadas	60,151,621	1,457,446	5,893,438	3,932,903	6,857,541	5,345,826	4,411,402	5,161,003	4,836,921	5,703,397	4,226,830	6,104,720	6,220,193
Transferencias de capital otorgadas	566,210	-	15,500	-	261,110	23,720	12,720	-	-	11,220	11,220	9,000	221,720
No informado	10,571	-	-	-	-	-	-	-	-	-	10,571	-	-
19-Hermanas Mirabal	333,540,099	5,995,800	32,937,001	19,344,361	29,354,249	27,991,377	33,385,067	30,991,545	24,552,520	36,064,651	32,767,061	23,286,430	36,870,036
Activos fijos (formación bruta de capital fijo)	34,081,858	42,500	3,909,742	3,934,429	638,688	6,753,357	4,159,552	435,836	531,209	8,499,749	3,735,184	368,588	1,073,023
Activos no producidos	4,000,000	-	-	-	-	-	-	-	-	4,000,000	-	-	-
Construcciones en proceso	128,969,444	309,389	7,744,511	7,420,304	10,781,682	8,533,261	16,683,463	15,573,733	11,116,952	11,059,358	16,529,166	8,756,901	14,460,724
Disminución de pasivos	15,388,605	1,900,101	4,702,760	1,088,651	1,111,345	1,292,428	664,308	1,067,658	754,222	577,280	699,204	785,007	745,641
Gastos de consumo	134,609,104	3,383,857	14,744,439	5,833,229	15,331,783	10,092,129	10,298,545	12,665,957	10,653,080	10,229,491	10,950,641	12,140,653	18,285,301
Gastos de explotación	345,765	-	-	-	-	-	-	-	179,000	-	46,765	-	120,000





Cuadro 13.4. REPÚBLICA DOMINICANA: Gastos de los gobiernos locales por mes, según provincia y destino del gasto, 2022*, continuación... (RD\$)

Provincia y destino del gasto	Total	Enero	Febrero	Marzo	Abril	Mayo	Junio	Julio	Agosto	Septiembre	Octubre	Noviembre	Diciembre
Intereses de la deuda	575,831	13,333	70,064	51,044	33,049	65,957	41,754	29,552	27,074	24,264	76,820	73,533	69,386
Objetos de valor	642,460	-	-	56,985	-	-	117,255	-	175,000	270,000	17,925	-	5,295
Transferencias corrientes otorgadas	14,927,033	346,620	1,765,486	959,720	1,457,701	1,254,245	1,420,189	1,218,810	1,115,982	1,404,510	711,356	1,161,747	2,110,666
20-Samaná	460,594,087	13,797,188	29,245,807	29,159,986	47,848,967	32,742,385	33,615,566	33,943,152	48,277,516	46,260,054	40,303,881	36,820,268	68,579,318
Activos fijos (formación bruta de capital fijo)	37,917,793	4,170,366	402,900	5,136,028	6,980,460	528,420	6,664,278	2,015,669	1,091,983	6,276,334	2,649,653	780,282	1,221,421
Activos no producidos	16,866,000	-	-	-	250,000	260,000	250,000	361,000	15,720,000	25,000	-	-	-
Construcciones en proceso	171,496,311	1,719,485	6,785,495	11,660,109	14,757,866	15,722,074	11,238,199	13,609,554	14,866,181	20,165,959	13,782,258	16,057,081	31,132,049
Disminución de pasivos	17,645,086	114,944	3,203,111	542,797	3,273,486	1,273,139	1,113,200	1,544,697	1,015,188	918,388	2,393,335	1,192,358	1,060,444
Gastos de consumo	188,098,175	6,939,418	16,821,899	10,043,969	20,855,776	13,177,524	12,613,914	14,078,752	13,979,980	14,903,617	18,024,370	15,774,103	30,884,853
Gastos de explotación	6,343,948	-	-	420,000	-	-	-	665,010	92,000	1,713,063	1,202,090	1,322,969	928,816
Prestaciones de la seguridad social	386,400	30,400	30,400	29,600	29,600	29,600	29,600	29,600	29,600	29,600	29,600	29,600	59,200
Transferencias corrientes otorgadas	21,840,373	822,573	2,002,001	1,327,485	1,701,780	1,751,628	1,706,376	1,638,870	1,482,583	2,228,093	2,222,577	1,663,874	3,292,535
21-San Cristóbal	1,559,358,089	33,903,305	166,040,519	127,044,118	132,593,425	110,551,218	136,115,778	107,739,133	141,292,213	138,999,055	112,818,084	137,293,884	214,967,356
Activos fijos (formación bruta de capital fijo)	95,962,306	6,796,438	18,739,643	11,389,896	6,360,428	3,197,887	17,028,852	3,602,339	4,637,061	6,373,088	1,651,136	11,552,641	4,632,897
Activos no producidos	7,330,535	225,000	559,395	39,620	834,060	274,169	31,497	751,920	676,500	847,733	374,250	1,030,986	1,685,405
Construcciones en proceso	572,033,455	2,354,920	38,174,639	43,975,832	41,179,884	37,808,487	52,296,477	42,181,903	66,251,470	50,933,272	49,720,848	48,679,420	98,476,303
Disminución de pasivos	74,501,185	1,342,643	13,558,505	14,160,971	9,795,864	4,969,388	4,565,750	2,453,157	3,284,280	12,917,411	1,317,787	1,991,086	4,144,343
Gastos de consumo	715,518,647	20,889,146	86,009,499	50,781,467	66,131,202	57,333,322	53,817,138	52,024,569	59,224,281	61,733,132	52,727,085	66,087,604	88,760,202

Cuadro 13.4. REPÚBLICA DOMINICANA: Gastos de los gobiernos locales por mes, según provincia y destino del gasto, 2022*, continuación... (RD\$)

Provincia y destino del gasto	Total	Enero	Febrero	Marzo	Abril	Mayo	Junio	Julio	Agosto	Septiembre	Octubre	Noviembre	Diciembre
Gastos de explotación	7,135,739	-	-	-	-	-	-	-	443,200	313,907	1,605,400	1,308,657	3,464,574
Intereses de la deuda	100,000	-	-	-	-	60,000	-	-	-	-	-	-	40,000
Objetos de valor	44,604	-	-	-	-	-	-	44,604	-	-	-	-	-
Prestaciones de la seguridad social	6,369,634	496,948	652,204	578,526	580,026	579,274	580,246	201,443	580,246	500,546	726,146	308,210	585,820
Transferencias corrientes otorgadas	80,227,564	1,798,211	8,322,193	6,117,805	7,711,960	6,292,030	7,783,598	6,479,198	6,182,955	5,367,747	4,683,213	6,323,061	13,165,593
Transferencias de capital otorgadas	134,420	-	24,440	-	-	36,660	12,220	-	12,220	12,220	12,220	12,220	12,220
22-San Juan	888,539,319	35,877,231	75,096,676	81,327,257	74,064,986	74,052,115	61,397,516	70,126,919	79,280,642	70,427,332	59,044,263	82,755,130	125,089,252
Activos fijos (formación bruta de capital fijo)	78,453,172	1,076,988	6,361,203	11,484,295	6,387,073	6,056,479	2,457,116	3,439,891	7,456,291	8,122,779	2,925,511	7,142,083	15,543,463
Activos no producidos	8,216,546	1,316,326	550,000	-	515,000	325,000	70,000	180,000	215,000	273,000	180,000	3,917,532	674,688
Construcciones en proceso	309,734,596	4,408,528	25,318,564	27,227,564	26,768,326	29,986,913	20,664,811	30,646,942	32,303,914	24,883,664	18,219,742	31,644,272	37,661,357
Disminución de pasivos	50,214,480	3,632,221	6,919,137	8,890,631	5,351,117	3,073,225	3,023,170	2,849,975	3,260,355	2,708,903	2,072,210	3,647,835	4,785,701
Gastos de consumo	378,733,768	22,250,461	31,441,910	29,559,633	30,796,334	30,370,051	30,697,910	28,134,753	30,083,867	29,116,866	27,720,812	29,037,203	59,523,967
Gastos de explotación	6,807,936	-	-	-	24,800	500	-	283,469	184,784	340,200	3,346,699	2,039,554	587,930
Intereses	186,586	-	-	-	-	-	-	-	40,000	38,685	37,344	35,976	34,581
Intereses de la deuda	569,649	-	59,667	14,333	46,333	23,033	29,833	11,050	58,300	41,500	26,000	37,500	222,099
Objetos de valor	-	-	-	-	-	-	-	-	-	-	-	-	-
Prestaciones de la seguridad social	7,073,362	428,282	750,529	547,657	586,078	555,365	559,524	550,390	558,260	556,660	557,689	551,280	871,649
Subvenciones otorgadas a empresas	72,000	6,000	6,000	4,000	6,000	6,000	6,000	4,000	6,000	8,000	4,000	7,000	9,000



**Cuadro 13.4.**

REPÚBLICA DOMINICANA: Gastos de los gobiernos locales por mes, según provincia y destino del gasto, 2022*, continuación...

(RD\$)

Provincia y destino del gasto	Total	Enero	Febrero	Marzo	Abril	Mayo	Junio	Julio	Agosto	Septiembre	Octubre	Noviembre	Diciembre
Transferencias corrientes otorgadas	45,880,517	2,681,925	3,582,226	3,414,145	3,394,924	3,483,389	3,627,432	3,854,180	4,816,928	4,148,634	3,568,756	4,545,175	4,762,803
Transferencias de capital otorgadas	2,536,614	76,500	107,440	185,000	189,000	172,160	261,720	172,270	296,942	188,440	385,500	149,720	351,922
No informado	60,092	-	-	-	-	-	-	-	-	-	-	-	60,092
23-San Pedro De Macoris	986,123,265	35,934,394	96,251,393	117,090,659	67,246,676	79,824,898	94,959,059	65,409,050	70,112,506	70,184,226	69,459,296	101,989,687	117,661,421
Activos fijos (formación bruta de capital fijo)	107,537,773	534,282	16,233,568	19,838,039	3,805,827	5,847,748	1,578,613	4,273,080	15,540,196	7,191,881	1,717,419	7,273,159	23,703,959
Activos no producidos	-	-	-	-	-	-	-	-	-	-	-	-	-
Construcciones en proceso	351,878,526	11,728,452	21,197,130	40,676,493	21,593,990	32,196,955	44,622,677	22,017,653	17,235,750	27,966,482	27,907,793	43,969,038	40,766,112
Disminución de pasivos	59,854,111	10,107,384	10,153,834	7,583,383	4,365,685	5,027,688	6,152,322	817,027	2,553,390	1,022,907	4,124,832	3,936,037	4,009,622
Gastos de consumo	419,461,700	11,773,490	41,748,541	43,119,471	33,114,920	33,111,411	38,050,147	34,643,664	31,828,186	31,291,901	32,206,387	43,521,146	45,052,434
Gastos de explotación	758,127	-	48,216	-	60,983	-	44,070	38,858	-	220,000	232,500	113,500	-
Intereses de la deuda	-	-	-	-	-	-	-	-	-	-	-	-	-
Objetos de valor	21,068	-	-	-	21,068	-	-	-	-	-	-	-	-
Otros gastos corrientes	25,500	-	-	-	-	-	-	25,500	-	-	-	-	-
Prestaciones de la seguridad social	43,700	3,500	3,500	3,500	3,300	3,300	3,300	3,300	3,300	3,300	3,300	3,300	6,800
Subvenciones otorgadas a empresas	366,000	30,500	30,500	30,500	30,500	30,500	30,500	30,500	30,500	30,500	30,500	30,500	30,500
Transferencias corrientes otorgadas	40,626,924	1,156,785	4,001,338	4,563,807	3,925,273	3,607,296	4,477,430	3,339,215	2,865,242	2,457,255	3,230,688	3,040,006	3,962,590

Cuadro 13.4. REPÚBLICA DOMINICANA: Gastos de los gobiernos locales por mes, según provincia y destino del gasto, 2022*, continuación... (RD\$)

Provincia y destino del gasto	Total	Enero	Febrero	Marzo	Abril	Mayo	Junio	Julio	Agosto	Septiembre	Octubre	Noviembre	Diciembre
Transferencias de capital otorgadas	5,431,874	600,000	2,830,932	1,275,466	225,000	-	220,254	55,941	-	5,877	103,000	115,404	
No informado	117,963	-	3,833	-	100,130	-	-	-	-	-	-	-	14,000
24-Sánchez Ramírez	635,329,226	21,854,786	47,898,139	48,171,147	63,445,201	45,326,522	50,620,225	46,430,150	42,757,259	41,761,124	44,336,059	75,903,565	106,825,049
Activos fijos (formación bruta de capital fijo)	62,474,477	86,934	2,584,551	798,736	19,316,247	3,406,241	4,723,556	1,689,180	1,491,453	3,693,888	4,123,514	12,715,117	7,845,058
Activos no producidos	3,350,429	-	150,214	-	1,000,000	1,000,000	-	500,000	-	475,000	-	-	225,214
Construcciones en proceso	317,507,675	10,541,383	16,068,847	30,872,337	18,360,489	22,350,307	27,343,615	26,784,195	24,237,128	17,017,507	25,632,337	34,501,200	63,798,331
Disminución de pasivos	18,794,081	3,452,207	3,014,156	1,662,087	1,229,846	1,407,225	1,326,584	1,058,023	993,639	1,063,805	1,560,058	1,159,286	867,165
Gastos de consumo	210,072,952	6,990,979	23,636,693	13,292,621	20,847,186	15,816,175	15,375,568	14,835,970	14,238,760	17,102,234	11,565,663	25,126,336	31,244,767
Gastos de explotación	30,000	-	-	-	-	-	-	-	-	-	23,000	7,000	-
Intereses de la deuda	84,017	-	-	-	-	-	14,499	14,499	14,499	-	-	-	40,521
Prestaciones de la seguridad social	1,384,470	-	259,540	-	259,540	-	-	124,770	124,770	-	-	493,080	122,770
Transferencias corrientes otorgadas	21,581,125	783,282	2,184,137	1,545,366	2,381,893	1,346,574	1,836,404	1,548,284	1,657,011	2,283,920	1,431,488	1,901,547	2,681,221
Transferencias de capital otorgadas	50,000	-	-	-	50,000	-	-	-	-	-	-	-	-
25-Santiago	2,939,967,404	113,475,407	234,797,830	260,026,921	235,467,651	281,740,975	303,387,692	255,554,846	289,011,034	207,591,807	219,370,956	263,293,256	276,249,029
Activos fijos (formación bruta de capital fijo)	232,683,175	1,712,461	8,225,822	16,257,439	10,565,601	16,157,583	41,247,461	12,565,088	49,195,747	20,561,857	16,780,816	20,725,676	18,687,624
Activos no producidos	27,543,123	8,000	8,000	419,256	8,000	8,000	8,000	-	-	290,000	8,000	26,745,624	40,243
Construcciones en proceso	626,582,608	7,195,226	25,665,323	40,125,105	40,505,149	56,446,626	47,060,203	72,656,913	99,715,399	39,391,252	49,684,320	66,766,936	81,370,155





Cuadro 13.4. REPÚBLICA DOMINICANA: Gastos de los gobiernos locales por mes, según provincia y destino del gasto, 2022*, continuación... (RD\$)

Provincia y destino del gasto	Total	Enero	Febrero	Marzo	Abril	Mayo	Junio	Julio	Agosto	Septiembre	Octubre	Noviembre	Diciembre
Disminución de pasivos	411,199,728	37,999,339	70,442,005	33,558,245	27,527,823	39,496,905	78,615,230	11,621,294	23,668,777	29,049,539	27,256,796	18,070,782	13,892,994
Gastos de consumo	1,504,771,098	62,775,580	117,430,247	154,630,990	144,832,550	156,993,619	122,453,548	148,548,380	102,810,776	107,383,584	117,412,373	123,849,437	145,650,015
Gastos de explotación	9,222,358	-	-	28,777	9,227	448,700	664,800	770,025	1,041,323	1,023,507	2,272,002	1,071,766	1,892,231
Intereses	221,562	-	-	-	-	-	-	-	-	147,562	67,000	7,000	-
Intereses de la deuda	9,691,821	141,066	3,293,852	2,022,426	196,983	897,060	972,367	207,499	222,408	275,754	387,949	268,160	806,297
Objetos de valor	24,700	-	-	-	-	-	-	-	-	-	-	-	24,700
Prestaciones de la seguridad social	4,246,035	36,611	443,526	272,110	522,248	321,342	310,446	316,131	298,653	310,909	295,702	304,568	813,789
Transferencias corrientes otorgadas	113,097,396	3,607,123	9,272,056	12,692,574	11,290,071	10,905,705	12,050,638	8,854,151	12,057,951	8,652,842	5,170,999	5,483,305	13,059,981
Transferencias de capital otorgadas	683,800	-	17,000	20,000	10,000	65,435	5,000	15,365	-	505,000	35,000	-	11,000
26-Santiago Rodríguez	193,266,156	3,631,175	20,651,601	13,173,420	21,629,532	13,540,668	15,984,397	16,025,304	12,660,632	12,815,211	14,951,570	16,507,531	31,695,112
Activos fijos (formación bruta de capital fijo)	10,109,159	1	415,292	3,698,137	190,767	181,350	471,737	137,713	146,942	301,594	272,931	48,270	4,244,424
Activos no producidos	-	-	-	-	-	-	-	-	-	-	-	-	-
Construcciones en proceso	74,341,930	273,023	6,985,512	3,106,516	9,175,716	4,864,804	7,525,547	7,656,554	4,301,988	5,035,607	6,164,735	7,707,894	11,544,034
Disminución de pasivos	4,455,657	749,075	1,356,437	854,841	831,722	80,709	98,619	80,709	80,709	80,709	80,709	80,709	80,709
Gastos de consumo	89,718,108	2,422,618	11,104,496	5,000,317	10,366,085	7,535,436	6,536,036	7,128,372	6,311,463	6,656,078	6,935,773	7,029,344	12,692,089
Gastos de explotación	5,002,457	-	-	-	-	-	-	-	1,111,054	-	721,262	751,543	2,418,598
Prestaciones de la seguridad social	570,708	10,957	85,845	35,169	55,633	44,401	44,401	44,401	44,401	44,401	42,401	42,401	76,297
Transferencias corrientes otorgadas	9,068,137	175,501	704,019	478,440	1,009,608	833,969	1,308,056	977,556	664,076	696,821	733,760	847,370	638,961

Cuadro 13.4. REPÚBLICA DOMINICANA: Gastos de los gobiernos locales por mes, según provincia y destino del gasto, 2022*, continuación... (RD\$)

Provincia y destino del gasto	Total	Enero	Febrero	Marzo	Abril	Mayo	Junio	Julio	Agosto	Septiembre	Octubre	Noviembre	Diciembre
27-Valverde	561,448,334	14,086,085	49,918,654	40,686,117	57,932,603	42,758,100	42,320,866	45,409,318	52,480,853	50,510,621	41,591,585	52,202,911	71,550,619
Activos fijos (formación bruta de capital fijo)	34,018,995	2,110,362	1,585,073	1,124,805	3,530,275	1,762,887	3,396,091	2,414,643	2,328,033	6,635,044	1,566,023	1,057,684	6,508,075
Activos no producidos	150,000	-	-	42,500	-	-	-	-	-	-	-	5,740	101,760
Construcciones en proceso	218,924,342	2,342,004	9,756,027	12,222,019	26,028,746	17,903,392	17,304,148	19,695,257	27,104,183	19,150,415	16,798,724	26,302,542	24,316,886
Disminución de pasivos	26,511,950	2,749,986	6,574,007	5,955,613	2,908,703	929,092	632,885	1,400,333	1,178,432	1,195,547	809,716	823,560	1,354,076
Gastos de consumo	246,831,448	6,038,455	28,934,424	18,320,526	21,442,792	19,880,863	18,465,867	17,830,589	19,490,603	20,954,886	19,188,396	20,699,410	35,584,639
Gastos de explotación	3,094,356	-	-	1,500	-	3,000	-	25,685	24,500	264,938	731,398	1,305,986	737,349
Intereses de la deuda	753,569	-	128,816	32,032	24,053	31,864	107,745	31,352	54,964	13,745	302,403	13,388	13,207
Objetos de valor	4,960,239	-	730,000	949,000	1,169,466	133,999	-	1,387,700	209,110	190,533	128,533	-	61,898
Prestaciones de la seguridad social	1,008,041	-	99,907	68,713	68,713	70,041	68,171	35,920	68,441	97,641	99,356	139,815	191,322
Transferencias corrientes otorgadas	24,850,602	845,278	2,081,902	1,956,909	2,747,355	2,030,462	2,333,459	2,552,531	2,007,088	1,966,345	1,954,536	1,838,252	2,536,485
Transferencias de capital otorgadas	244,607	-	28,498	12,500	12,500	12,500	12,500	12,500	12,500	36,500	12,500	12,500	79,609
No informado	100,183	-	-	-	-	-	-	22,808	3,000	5,027	-	4,034	65,315
28-Monseñor Nouel	740,451,838	12,420,548	52,151,060	35,209,776	64,301,971	71,170,933	47,118,078	46,983,690	48,836,772	48,462,418	69,939,887	98,786,453	145,070,253
Activos fijos (formación bruta de capital fijo)	51,890,110	165,138	983,025	1,847,670	5,135,556	13,704,432	3,976,430	871,740	1,197,812	3,836,529	1,267,841	3,053,911	15,850,027
Activos no producidos	-	-	-	-	-	-	-	-	-	-	-	-	-
Construcciones en proceso	335,778,931	1,697,736	9,534,250	10,403,411	23,149,303	28,703,664	18,259,327	19,824,660	21,582,998	20,371,008	39,485,424	67,197,350	75,569,800
Disminución de pasivos	32,948,085	2,073,538	8,913,551	2,931,828	3,373,713	2,169,286	2,019,757	1,505,231	1,067,106	1,180,970	2,656,994	1,630,915	3,425,196
Gastos de consumo	276,147,700	7,280,048	28,853,539	18,002,357	29,119,338	23,427,536	19,807,717	21,193,641	21,471,328	19,995,561	22,203,890	22,144,427	42,648,319





Cuadro 13.4. REPÚBLICA DOMINICANA: Gastos de los gobiernos locales por mes, según provincia y destino del gasto, 2022*, continuación... (RD\$)

Provincia y destino del gasto	Total	Enero	Febrero	Marzo	Abril	Mayo	Junio	Julio	Agosto	Septiembre	Octubre	Noviembre	Diciembre
Gastos de explotación	5,787,923	-	-	-	9,000	11,000	-	330,424	551,455	273,399	1,831,486	501,275	2,279,885
Intereses de la deuda	1,981,275	145,494	253,913	250,318	213,480	177,090	104,371	187,320	129,850	139,359	126,633	152,527	100,919
Prestaciones de la seguridad social	339,768	-	56,628	28,314	28,314	28,314	26,641	28,314	29,987	26,641	28,314	29,987	28,314
Transferencias corrientes otorgadas	34,603,887	1,058,593	3,155,804	1,745,878	3,213,267	2,919,611	2,893,836	3,012,361	2,652,426	2,608,952	2,309,305	4,046,061	4,987,792
Transferencias de capital otorgadas	974,160	-	400,350	-	60,000	30,000	30,000	30,000	153,810	30,000	30,000	30,000	180,000
29-Monte Plata	644,013,054	11,009,215	59,742,412	44,645,132	57,142,409	55,846,385	49,189,765	51,450,192	67,273,852	59,018,536	53,632,530	52,551,469	82,511,158
Activos fijos (formación bruta de capital fijo)	63,321,253	70,406	1,233,600	3,919,816	2,291,230	4,199,750	4,673,241	4,665,461	22,704,093	5,984,248	4,438,787	4,208,947	4,931,675
Activos no producidos	555,900	-	-	-	-	98,500	53,200	153,000	6,200	-	-	20,000	225,000
Construcciones en proceso	230,757,200	3,381,414	15,972,809	18,952,546	22,303,576	25,345,799	18,213,222	21,359,472	16,771,585	22,515,648	19,550,488	15,849,209	30,541,430
Disminución de pasivos	39,191,727	2,073,814	4,660,121	2,592,359	5,115,333	2,955,476	2,451,174	2,657,236	2,867,535	2,983,949	2,698,861	5,095,592	3,040,279
Gastos de consumo	271,629,324	4,783,885	33,862,653	16,257,548	24,478,870	20,509,734	21,267,733	19,880,403	21,781,619	22,755,967	22,631,437	23,925,419	39,494,057
Gastos de explotación	3,542,407	-	-	-	-	-	-	-	-	957,264	1,096,646	883,192	605,305
Incremento de activos financieros	118,500	-	20,000	10,000	10,000	10,000	10,000	10,000	-	10,000	10,000	10,000	18,500
Intereses de la deuda	-	-	-	-	-	-	-	-	-	-	-	-	-
Transferencias corrientes otorgadas	32,528,922	699,696	3,865,166	2,874,864	2,822,553	2,290,725	2,468,695	2,303,095	2,790,227	3,499,537	3,095,986	2,479,565	3,338,812
Transferencias de capital otorgadas	2,367,821	-	128,063	38,000	120,846	436,400	52,500	421,526	352,593	311,925	110,324	79,545	316,100

Cuadro 13.4. REPÚBLICA DOMINICANA: Gastos de los gobiernos locales por mes, según provincia y destino del gasto, 2022*, continuación... (RD\$)

Provincia y destino del gasto	Total	Enero	Febrero	Marzo	Abril	Mayo	Junio	Julio	Agosto	Septiembre	Octubre	Noviembre	Diciembre
30-Hato Mayor	310,627,505	7,134,410	29,567,018	21,964,157	26,487,642	25,465,194	16,849,639	25,402,729	29,120,438	30,531,196	36,745,523	27,847,729	33,511,829
Activos fijos (formación bruta de capital fijo)	38,684,919	113,680	522,242	3,759,668	893,746	384,458	500,134	595,292	4,967,792	4,674,744	17,701,380	1,372,743	3,199,040
Activos no producidos	2,486,115	-	-	-	-	198,115	-	-	-	-	-	-	2,288,000
Construcciones en proceso	101,255,511	637,898	9,468,333	4,788,935	11,110,351	11,365,442	5,513,004	11,710,109	12,257,402	10,183,083	4,742,354	11,853,873	7,624,727
Disminución de pasivos	11,285,152	1,202,367	2,254,158	1,585,318	1,897,450	751,936	434,822	1,251,257	513,549	647,373	249,093	295,537	202,292
Gastos de consumo	140,182,969	4,976,836	15,580,371	10,426,052	11,349,146	11,180,377	9,372,181	10,460,472	9,727,009	13,096,730	12,671,957	12,699,950	18,641,886
Gastos de explotación	829,410	-	-	-	-	-	-	39,641	230,887	-	13,500	433,430	111,952
Intereses de la deuda	50,000	-	-	-	-	-	-	-	-	-	-	-	50,000
Prestaciones de la seguridad social	397,400	30,300	31,300	30,800	30,800	30,800	30,800	30,300	30,800	30,300	30,300	30,300	60,600
Transferencias corrientes otorgadas	15,456,029	173,330	1,710,614	1,373,385	1,206,150	1,554,065	998,698	1,315,658	1,392,999	1,898,965	1,336,939	1,161,896	1,333,331
31-San José De Ocoa	261,428,475	8,070,442	16,554,825	23,885,080	35,463,577	23,749,550	24,096,139	31,384,456	15,812,179	19,840,384	13,268,545	25,727,965	23,575,333
Activos fijos (formación bruta de capital fijo)	52,595,981	2,380,186	679,317	7,405,105	11,206,827	357,691	6,266,763	12,810,585	395,542	668,820	660,608	8,330,329	1,434,208
Activos no producidos	55,000	-	-	-	-	55,000	-	-	-	-	-	-	-
Construcciones en proceso	80,204,603	547,111	3,257,078	5,663,039	10,302,511	10,527,619	7,642,657	8,983,473	6,635,015	7,322,102	3,958,635	6,409,004	8,956,360
Disminución de pasivos	8,551,247	668,323	1,588,468	3,135,129	726,126	473,588	383,544	380,479	82,103	184,383	328,296	192,629	408,180
Gastos de consumo	102,369,839	3,932,013	9,459,514	6,368,877	11,191,328	10,493,718	8,451,994	7,786,804	7,235,563	9,798,704	6,988,241	9,320,778	11,342,305
Intereses de la deuda	247,210	-	40,375	39,333	21,625	-	-	-	-	86,126	-	-	59,751



**Cuadro 13.4.**

REPÚBLICA DOMINICANA: Gastos de los gobiernos locales por mes, según provincia y destino del gasto, 2022*, continuación... (RD\$)

Provincia y destino del gasto	Total	Enero	Febrero	Marzo	Abril	Mayo	Junio	Julio	Agosto	Septiembre	Octubre	Noviembre	Diciembre
Transferencias corrientes otorgadas	17,404,594	542,810	1,530,073	1,273,597	2,015,159	1,841,934	1,351,180	1,423,115	1,463,955	1,780,250	1,332,765	1,475,225	1,374,530
No informado	-	-	-	-	-	-	-	-	-	-	-	-	-
32-Santo Domingo	6,004,321,613	275,527,039	545,131,619	492,360,911	567,341,878	500,717,942	458,730,658	524,506,516	453,469,257	487,588,363	480,865,701	445,438,135	772,643,592
Activos fijos (formación bruta de capital fijo)	368,540,186	14,811,582	12,056,885	30,537,636	11,416,847	37,427,937	26,158,685	17,338,564	25,024,097	38,997,713	31,423,491	17,294,032	106,052,716
Activos no producidos	4,950,750	-	2,848,400	49,750	193,500	21,000	1,552,100	10,500	60,000	25,500	40,000	150,000	-
Construcciones en proceso	1,786,604,595	25,986,515	125,737,589	144,861,028	195,438,841	136,425,001	169,030,598	171,571,399	153,940,480	151,300,773	115,489,173	180,948,987	215,874,210
Disminución de pasivos	463,415,468	118,334,346	97,302,248	52,604,704	45,581,470	25,366,552	14,898,550	34,536,179	8,591,863	9,236,981	21,147,507	21,051,476	14,763,592
Gastos de consumo	3,206,001,564	111,656,060	296,034,481	247,248,915	292,761,213	280,706,664	231,120,543	287,322,919	251,288,727	277,315,369	297,360,871	218,317,616	414,868,184
Gastos de explotación	9,534,348	-	-	-	-	-	-	795,537	1,152,629	-	421,184	194,049	6,970,949
Intereses	499,999	-	-	-	-	-	-	-	-	-	-	-	499,999
Intereses de la deuda	20,763,322	1,498,280	2,302,082	885,538	2,316,296	2,296,508	2,276,489	1,982,658	487,870	467,142	5,591,002	635,476	23,981
Objetos de valor	6,786,280	-	-	-	1,128,800	2,257,600	2,205,100	242,071	520,000	200,000	200,000	32,710	-
Otros gastos corrientes	118,173	-	-	-	-	36,909	16,000	-	22,580	-	18,660	-	24,024
Transferencias corrientes otorgadas	137,106,928	3,240,255	8,849,934	16,173,339	18,504,911	16,179,772	11,472,594	10,706,690	12,381,012	10,044,885	9,173,812	6,813,788	13,565,936
Transferencias de capital otorgadas	-	-	-	-	-	-	-	-	-	-	-	-	-

Nota: La base de datos de la ejecución 2022 es preliminar a Abril 2023, debido a que todavía existen entidades municipales que siguen registrando información en dicho período.

* Cifras sujetas a rectificación.

Fuente: Dirección General de Presupuesto,(DIGEPRES).

Elaboración: Oficina Nacional de Estadística (ONE).



14

CUENTAS
NACIONALES

14.- CUENTAS NACIONALES

En esta sección se abarcan las estadísticas de técnicas contables completas y consistentes para medir la actividad económica fundamental del país, tales como, financiación y acumulación de riqueza, producción, distribución y utilización del ingreso. Estos datos económicos muestran un análisis empírico del crecimiento y el desarrollo económico, como medida oficial del ingreso y el gasto.

Acorde a los datos registrados para este anuario, los principales resultados del sector durante el año 2022 indican lo siguiente:

- El Producto Interno Bruto (PIB) fue de RD\$6,260,564.0 millones con una desaceleración del PIB real en un 4.9%. El sector servicios aportó el 55.9% del Producto Interno Bruto, seguido de las industrias con un 31.6%.
- El sector Hoteles, bares y restaurantes creció un 24.0%, el transporte y almacenamiento un 6.4%, el subsector agrícola creció un 6.1%, y el comercio un 5.4%
- El consumo final representó el 77.5% del Producto Interno Bruto, la Formación bruta de capital representó el 34.7%, las exportaciones un 22.1% y las importaciones un 34.3%.
- El consumo privado creció un 5.5% en el año, el consumo público un 3.9%, la formación bruta de capital fijo un 4.0%, las exportaciones un 13.7% e importaciones un 15.1%.
- Los meses con mayor crecimiento interanual fueron marzo y enero con una variación porcentual de 6.4% y 6.3% respectivamente.

14.1 Sector Cuentas Nacionales

CUENTAS NACIONALES

Producto Interno Bruto (PIB)

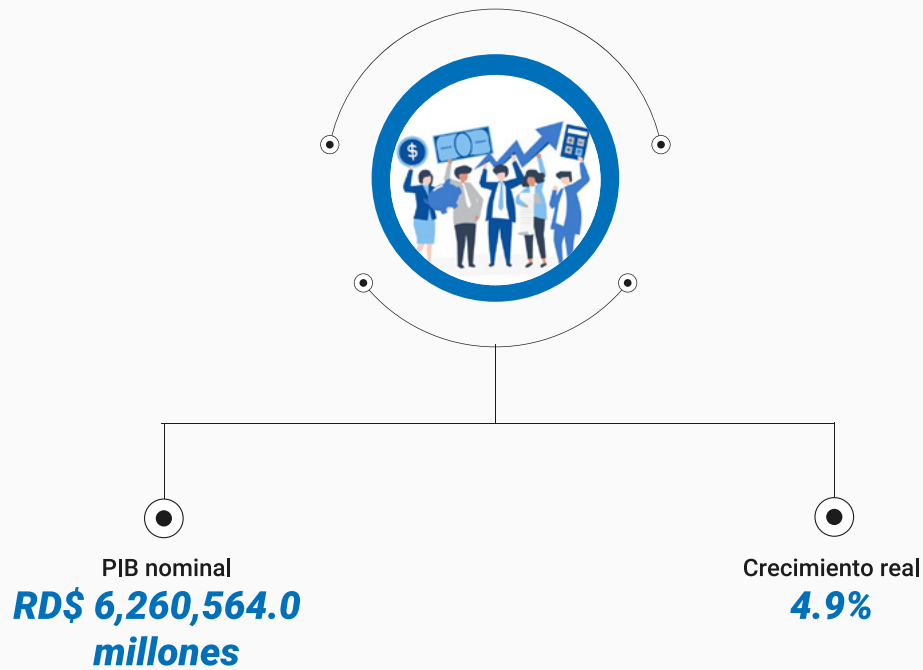

Variación del Producto Interno Bruto (PIB) real de algunas actividades económicas

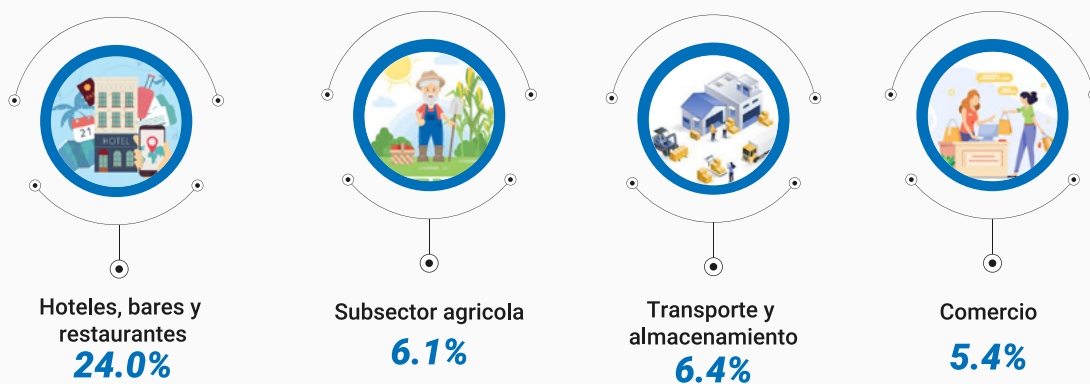

14.2. Cuadros del sector Cuentas Nacionales

Cuadro 14.1. REPÚBLICA DOMINICANA: Producto Interno Bruto (PIB) valor agregado de actividad económica por trimestre, según sector de origen, 2022*
(en millones RD\$)

Valor agregado por actividad económica Sectores de origen	2022							
	Enero-marzo		Abril-junio		Julio-septiembre		Octubre-diciembre	
	Valores	(%)	Valores	(%)	Valores	(%)	Valores	(%)
Producto Interno Bruto (PIB)	1,470,044.6	100.0	1,521,867.9	100.0	1,527,340.8	100.0	1,741,310.7	100.0
Valor agregado	1,364,214.0	92.8	1,419,978.1	93.3	1,425,639.4	93.3	1,631,545.2	93.7
Impuestos a la producción neta de subsidios	105,830.7	7.2	101,889.8	6.7	101,701.3	6.7	109,765.5	6.3
Agropecuario	71,814.0	4.9	94,360.8	6.2	88,329.9	5.8	107,856.2	6.2
Subsector agrícola	45,556.4	3.1	63,264.8	4.2	58,621.6	3.8	71,452.3	4.1
Ganadería, silvicultura y pesca	26,257.6	1.8	31,096.0	2.0	29,708.3	1.9	36,403.8	2.1
Industrias	476,518.5	32.4	491,407.0	32.3	471,434.6	30.9	539,357.6	31.0
Explotación de minas y canteras	23,159.5	1.6	22,917.9	1.5	22,914.4	1.5	21,674.3	1.2
Manufactura local	167,078.0	11.4	189,420.6	12.4	181,113.4	11.9	191,131.7	11.0
Industrias de alimentos	64,191.0	4.4	70,900.4	4.7	66,935.6	4.4	77,445.9	4.4
Elaboración de bebidas y productos derivados del tabaco	18,464.8	1.3	22,315.4	1.5	19,438.9	1.3	22,017.1	1.3
Fabricación de productos de la refinación de petróleo y químicos	17,975.5	1.2	17,798.7	1.2	19,409.6	1.3	19,950.6	1.1
Otras manufacturas	66,446.7	4.5	78,406.1	5.2	75,329.3	4.9	71,718.1	4.1
Manufactura zonas francas	48,735.8	3.3	53,274.3	3.5	51,362.3	3.4	51,664.8	3.0
Construcción	237,545.2	16.2	225,794.3	14.8	216,044.5	14.1	274,886.9	15.8
Servicios	815,881.4	55.5	834,210.2	54.8	865,875.0	56.7	984,331.4	56.5
Energía y agua	19,991.2	1.4	22,567.6	1.5	25,355.5	1.7	23,715.5	1.4
Comercio	150,410.1	10.2	164,028.9	10.8	164,437.1	10.8	195,190.5	11.2
Hoteles, bares y restaurantes	83,614.3	5.7	98,572.4	6.5	95,823.0	6.3	106,924.2	6.1
Transporte y almacenamiento	133,632.1	9.1	129,169.8	8.5	132,265.5	8.7	138,319.5	7.9
Comunicaciones	10,858.1	0.7	10,745.9	0.7	11,476.3	0.8	12,293.8	0.7
Intermediación financiera, seguros y actividades conexas	57,734.4	3.9	52,181.1	3.4	57,457.7	3.8	62,959.9	3.6
Actividades inmobiliarias y de alquiler	99,716.8	6.8	101,307.1	6.7	103,610.9	6.8	103,858.0	6.0
Enseñanza	60,271.8	4.1	69,094.9	4.5	72,253.6	4.7	90,361.9	5.2
Enseñanza de mercado	20,852.3	1.4	20,765.5	1.4	22,553.7	1.5	24,661.6	1.4
Enseñanza no de mercado	39,419.5	2.7	48,329.4	3.2	49,699.9	3.3	65,700.2	3.8
Salud	49,945.4	3.4	50,574.5	3.3	52,276.6	3.4	57,270.9	3.3
Salud de mercado	32,477.1	2.2	31,958.4	2.1	33,332.7	2.2	34,628.1	2.0
Salud no de mercado	17,468.4	1.2	18,616.1	1.2	18,943.9	1.2	22,642.8	1.3
Otras actividades de servicios de mercado	96,227.6	6.5	85,118.1	5.6	96,842.7	6.3	103,981.3	6.0
Administración Pública y Defensa; Seguridad Social de afiliación obligatoria y otros servicios	53,479.6	3.6	50,849.9	3.3	54,076.1	3.5	89,455.8	5.1
Administración Pública y Defensa; Seguridad Social de afiliación obligatoria y otros servicios	45,754.0	3.7	44,211.4	3.4	47,771.2	3.6	74,433.3	4.9

*Cifras sujetas a rectificación

Nota: Año base 2007

% Ponderación por actividad económica

Fuente: Informe de la Economía Dominicana, Banco Central de la República Dominicana (BCRD)



Cuadro 14.1A. REPÚBLICA DOMINICANA Producto Interno Bruto (PIB), índices de volumen encadenados, por trimestre, según sector de origen, 2022*

Índice de volumen por actividad económica Sector de origen	2022							
	Enero-Marzo		Abril-Junio		Julio-Septiembre		Octubre-Diciembre	
	Índice	Tc (%)	Índice	Tc (%)	Índice	Tc (%)	Índice	Tc (%)
Producto Interno Bruto (PIB)	192.7	6.1	195.5	5.1	193.1	5.0	209.9	3.3
Valor Agregado	189.2	6.2	191.4	5.4	187.8	4.8	204.4	2.7
Impuestos a la producción neta de subsidios	243.9	8.0	243.7	7.9	262.2	5.1	281.6	7.4
Agropecuario	175.4	1.6	207.4	3.6	175.6	7.9	190.2	7.4
Subsector agrícola	200.4	0.9	247.4	4.0	200.6	10.3	209.4	10.0
Ganadería, silvicultura y pesca	132.6	2.9	141.6	2.8	138.1	3.6	163.1	3.3
Industrias	190.1	3.3	195.7	2.2	183.4	2.5	214.3	-2.1
Explotación de minas y canteras	312.0	-18.0	320.9	-6.7	358.9	-0.6	316.7	-2.6
Manufactura local	159.9	4.8	170.8	4.5	160.7	1.6	171.4	-1.6
Industrias de alimentos	170.9	0.6	183.3	1.8	173.1	4.8	194.7	1.1
Elaboración de bebidas y productos derivados del tabaco	159.2	5.2	183.8	13.9	154.6	-7.4	156.2	-5.9
Fabricación de productos de la refinación de petróleo y químicos	165.0	9.6	160.1	1.5	171.1	2.0	177.0	-2.8
Otras manufacturas	152.7	11.3	161.5	7.9	153.4	2.3	156.3	-4.8
Manufactura zonas francas	160.9	7.2	189.8	8.9	169.1	3.0	177.7	2.7
Construcción	220.9	4.3	209.2	-0.2	198.1	3.7	266.9	-3.6
Servicios	188.9	8.2	187.9	7.8	191.3	6.0	199.1	4.3
Energía y agua	147.0	7.5	154.8	5.2	165.6	4.9	152.6	-2.5
Comercio	177.4	7.8	187.6	6.1	182.4	6.0	200.7	2.4
Hoteles, bares y restaurantes	136.7	42.1	161.0	28.4	151.2	19.3	151.0	11.5
Transporte y almacenamiento	213.3	9.0	213.5	8.8	216.0	4.6	224.5	3.5
Comunicaciones	194.7	6.3	193.8	4.7	201.1	4.8	197.0	2.2
Intermediación financiera, seguros y actividades conexas	270.9	6.2	239.7	4.8	260.7	5.3	271.8	6.8
Actividades inmobiliarias y de alquiler	176.3	4.2	178.3	4.3	180.9	4.6	183.1	4.8
Enseñanza	156.7	4.8	161.8	4.6	162.2	5.6	162.7	2.3
Enseñanza de mercado	109.4	0.4	111.2	1.2	119.7	2.8	124.1	5.1
Enseñanza no de mercado	205.3	6.9	208.8	6.1	210.4	7.0	202.1	0.9
Salud	262.9	11.5	258.5	12.1	261.1	11.9	263.3	9.7
Salud de mercado	276.3	16.4	274.3	16.4	272.5	16.0	281.9	11.0
Salud no de mercado	222.5	4.5	221.6	6.0	230.2	6.2	233.0	7.9
Otras actividades de servicios de mercado	204.7	12.1	174.7	9.2	192.2	6.4	205.0	5.4
Administración Pública y Defensa; Seguridad Social de afiliación obligatoria y otros servicios	153.7	7.4	150.4	9.7	156.4	7.3	168.6	9.5



Cuadro 14.1A. REPÚBLICA DOMINICANA Producto Interno Bruto (PIB), índices de volumen encadenados, por trimestre, según sector de origen, 2022*, continuación...

Incidencia por actividad económica ⁽²⁾	2022			
	Ener.-mar.	Abr.-jun.	Jul.-sept.	Oct. dic.
	(%)	(%)	(%)	(%)
Producto Interno Bruto (PIB)	6.1	5.1	5.0	3.3
Valor Agregado	5.7	5.1	4.4	2.5
Impuestos a la producción neta de subsidios	0.5	0.5	0.4	0.5
Agropecuario	0.1	0.2	0.4	0.4
Subsector agrícola	0.0	0.2	0.4	0.3
Ganadería, silvicultura y pesca	0.1	0.1	0.1	0.1
Industrias	1.1	0.7	0.8	-0.7
Explotación de minas y canteras	-0.4	-0.1	0.0	0.0
Manufactura local	0.7	0.7	0.2	-0.3
Industrias de alimentos	0.0	0.1	0.2	0.1
Elaboración de bebidas y productos derivados del tabaco	0.1	0.2	-0.1	-0.1
Fabricación de productos de la refinación de petróleo y químicos	0.1	0.0	0.0	0.0
Otras manufacturas	0.5	0.4	0.1	-0.2
Manufactura zonas francas	0.3	0.3	0.1	0.1
Construcción	0.6	0.0	0.5	-0.5
Servicios	5.8	5.0	4.2	2.9
Energía y agua	0.1	0.1	0.1	0.0
Comercio	0.8	0.7	0.7	0.3
Hoteles, bares y restaurantes	1.8	1.5	1.1	0.7
Transporte y almacenamiento	0.8	0.7	0.4	0.3
Comunicaciones	0.1	0.0	0.0	0.0
Intermediación financiera, seguros y actividades conexas	0.3	0.2	0.2	0.2
Actividades inmobiliarias y de alquiler	0.3	0.3	0.3	0.3
Enseñanza	0.2	0.2	0.3	0.1
Enseñanza de mercado	0.0	0.0	0.0	0.1
Enseñanza no de mercado	0.2	0.2	0.2	0.0
Salud	0.4	0.4	0.4	0.3
Salud de mercado	0.3	0.3	0.3	0.2
Salud no de mercado	0.1	0.1	0.1	0.1
Otras actividades de servicios de mercado	0.8	0.5	0.4	0.3
Administración Pública y Defensa; Seguridad Social de afiliación obligatoria y otros servicios	0.3	0.3	0.3	0.5

* Cifras sujetas a rectificación

Nota: Año base 2007

²La no aditividad de los índices encadenados induce a que la suma de las incidencias de las actividades económicas no sea exactamente igual a la tasa de crecimiento del PIB para el período

Fuente: Informe de la Economía Dominicana, Banco Central de la República Dominicana (BCRD)

Cuadro 14.2. REPÚBLICA DOMINICANA: Producto Interno Bruto (PIB) Valores a precios corrientes acumulados por trimestres, según sector de origen, 2022*
(en millones RD\$)

Valor agregado por actividad económica Sector de origen	2022							
	Enero-marzo		Enero-junio		Enero- septiembre		Enero-diciembre	
	Valores	(%)	Valores	(%)	Valores	(%)	Valores	(%)
Producto Interno Bruto (PIB)	1,470,044.6	100.0	2,991,912.5	100.0	4,519,253.3	100.0	6,260,564.0	100.0
Valor Agregado	1,364,214.0	92.8	2,784,192.0	93.1	4,209,831.5	93.2	5,841,376.7	93.3
Impuestos a la producción neta de subsidios	105,830.7	7.2	207,720.5	6.9	309,421.8	6.8	419,187.3	6.7
Agropecuario	71,814.0	4.9	166,174.8	5.6	254,504.7	5.6	362,360.9	5.8
Subsector agrícola	45,556.4	3.1	108,821.3	3.6	167,442.9	3.7	238,895.2	3.8
Ganadería, silvicultura y pesca	26,257.6	1.8	57,353.5	1.9	87,061.8	1.9	123,465.7	2.0
Industrias	476,518.5	32.4	967,925.6	32.4	1,439,360.2	31.8	1,978,717.8	31.6
Explotación de minas y canteras	23,159.5	1.6	46,077.4	1.5	68,991.8	1.5	90,666.1	1.4
Manufactura local	167,078.0	11.4	356,498.6	11.9	537,611.9	11.9	728,743.7	11.6
Industrias de alimentos	64,191.0	4.4	135,091.4	4.5	202,027.0	4.5	279,473.0	4.5
Elaboración de bebidas y productos derivados del tabaco	18,464.8	1.3	40,780.2	1.4	60,219.1	1.3	82,236.2	1.3
Fabricación de productos de la refinación de petróleo y químicos	17,975.5	1.2	35,774.2	1.2	55,183.7	1.2	75,134.3	1.2
Otras manufacturas	66,446.7	4.5	144,852.8	4.8	220,182.1	4.9	291,900.2	4.7
Manufactura zonas francas	48,735.8	3.3	102,010.1	3.4	153,372.4	3.4	205,037.2	3.3
Construcción	237,545.2	16.2	463,339.5	15.5	679,384.0	15.0	954,270.8	15.2
Servicios	815,881.4	55.5	1,650,091.7	55.2	2,515,966.6	55.7	3,500,298.0	55.9
Energía y agua	19,991.2	1.4	42,558.8	1.4	67,914.3	1.5	91,629.7	1.5
Comercio	150,410.1	10.2	314,439.0	10.5	478,876.1	10.6	674,066.7	10.8
Hoteles, bares y restaurantes	83,614.3	5.7	182,186.7	6.1	278,009.7	6.2	384,933.9	6.1
Transporte y almacenamiento	133,632.1	9.1	262,801.9	8.8	395,067.5	8.7	533,387.0	8.5
Comunicaciones	10,858.1	0.7	21,604.0	0.7	33,080.3	0.7	45,374.2	0.7
Intermediación financiera, seguros y actividades conexas	57,734.4	3.9	109,915.5	3.7	167,373.2	3.7	230,333.2	3.7
Actividades inmobiliarias y de alquiler	99,716.8	6.8	201,023.9	6.7	304,634.9	6.7	408,492.9	6.5
Enseñanza	60,271.8	4.1	129,366.6	4.3	201,620.2	4.5	291,982.1	4.7
Enseñanza de mercado	20,852.3	1.4	41,617.7	1.4	64,171.4	1.4	88,833.0	1.4
Enseñanza no de mercado	39,419.5	2.7	87,748.9	2.9	137,448.8	3.0	203,149.0	3.2
Salud	49,945.4	3.4	100,519.9	3.4	152,796.5	3.4	210,067.4	3.4
Salud de mercado	32,477.1	2.2	64,435.5	2.2	97,768.2	2.2	132,396.3	2.1
Salud no de mercado	17,468.4	1.2	36,084.5	1.2	55,028.3	1.2	77,671.1	1.2
Otras actividades de servicios de mercado	96,227.6	6.5	181,345.8	6.1	278,188.5	6.2	382,169.8	6.1
Administración Pública y Defensa; Seguridad Social de afiliación obligatoria y otros servicios	53,479.6	3.6	104,329.4	3.5	158,405.5	3.5	247,861.3	4.0

*Cifras sujetas a rectificación.

Nota: Año base 2007.

%. Ponderación por actividad económica.

Fuente: Informe de la Economía Dominicana, Banco Central de la República Dominicana (BCRD).



Cuadro 14.2.A REPÚBLICA DOMINICANA: Producto Interno Bruto (PIB), índices de volumen encadenados acumulados por trimestres, según sector de origen, 2022*

Valor agregado por actividad económica	2022							
	Enero-marzo		Enero-junio		Enero-septiembre		Enero-diciembre	
Sectores de origen	Valores	(%)	Valores	(%)	Valores	(%)	Valores	(%)
Producto Interno Bruto (PIB)	192.7	6.1	194.1	5.6	193.8	5.4	197.8	4.9
Valor Agregado	189.2	6.2	190.3	5.8	189.5	5.5	193.2	4.7
Impuestos a la producción neta de subsidios	243.9	8.0	243.8	8.0	249.9	7.0	257.8	7.1
Agropecuario	175.4	1.6	191.4	2.7	186.1	4.3	187.2	5.0
Subsector agrícola	200.4	0.9	223.9	2.6	216.1	4.9	214.4	6.1
Ganadería, silvicultura y pesca	132.6	2.9	137.1	2.9	137.4	3.1	143.8	3.2
Industrias	190.1	3.3	192.9	2.8	189.7	2.7	195.9	1.3
Explotación de minas y canteras	312.0	-18.0	316.5	-12.6	330.6	-8.6	327.1	-7.2
Manufactura local	159.9	4.8	165.4	4.6	163.8	3.6	165.7	2.2
Industrias de alimentos	170.9	0.6	177.1	1.2	175.8	2.4	180.5	2.0
Elaboración de bebidas y productos derivados del tabaco	159.2	5.2	171.5	9.7	165.9	3.7	163.4	1.2
Fabricación de productos de la refinación de petróleo y químicos	165.0	9.6	162.6	5.4	165.4	4.2	168.3	2.3
Otras manufacturas	152.7	11.3	157.1	9.5	155.9	7.1	156.0	3.8
Manufactura zonas francas	160.9	7.2	175.4	8.1	173.3	6.4	174.4	5.4
Construcción	220.9	4.3	215.0	2.1	209.4	2.6	223.8	0.6
Servicios	188.9	8.2	188.4	8.0	189.4	7.3	191.8	6.5
Energía y agua	147.0	7.5	150.9	6.3	155.8	5.8	155.0	3.6
Comercio	177.4	7.8	182.5	6.9	182.5	6.6	187.0	5.4
Hoteles, bares y restaurantes	136.7	42.1	148.8	34.3	149.6	28.8	150.0	24.0
Transporte y almacenamiento	213.3	9.0	213.4	8.9	214.2	7.4	216.8	6.4
Comunicaciones	194.7	6.3	194.3	5.5	196.6	5.3	196.7	4.5
Intermediación financiera, seguros y actividades conexas	270.9	6.2	255.3	5.5	257.1	5.5	260.8	5.8
Actividades inmobiliarias y de alquiler	176.3	4.2	177.3	4.2	178.5	4.3	179.7	4.5
Enseñanza	156.7	4.8	159.2	4.7	160.2	5.0	160.8	4.3
Enseñanza de mercado	109.4	0.4	110.3	0.8	113.4	1.5	116.1	2.4
Enseñanza no de mercado	205.3	6.9	207.1	6.5	208.2	6.7	206.7	5.2
Salud	262.9	11.5	260.7	11.8	260.8	11.8	261.5	11.3
Salud de mercado	276.3	16.4	275.3	16.4	274.4	16.3	276.3	14.9
Salud no de mercado	222.5	4.5	222.0	5.2	224.7	5.6	226.8	6.1
Otras actividades de servicios de mercado	204.7	12.1	189.7	10.8	190.5	9.3	194.1	8.2
Administración Pública y Defensa; Seguridad Social de afiliación obligatoria y otros servicios	153.7	7.4	152.1	8.5	153.5	8.1	157.3	8.5

*Cifras sujetas a rectificación

Nota: Año base 2007

% Ponderación por actividad económica

Fuente: Informe de la Economía Dominicana, Banco Central de la República Dominicana (BCRD)

Cuadro 14.2A. REPÚBLICA DOMINICANA: Producto Interno Bruto (PIB), índices de volumen encadenados acumulados por trimestres, según sector de origen, 2022*, continuación...

Incidencia por actividad económica ⁽²⁾ Sectores de origen	2022			
	Ene.-mar.	Ene.-jun.	Ene.-sept.	Ene.-dic.
	(%)	(%)	(%)	(%)
Producto Interno Bruto (PIB)	6.1	5.6	5.4	4.9
Valor Agregado	5.7	5.4	5.1	4.4
Impuestos a la producción neta de subsidios	0.5	0.5	0.5	0.5
Agropecuario	0.1	0.2	0.2	0.3
Subsector agrícola	0.0	0.1	0.2	0.2
Ganadería, silvicultura y pesca	0.1	0.1	0.1	0.1
Industrias	1.1	0.9	0.8	0.4
Explotación de minas y canteras	-0.4	-0.2	-0.2	-0.1
Manufactura local	0.7	0.7	0.5	0.3
Industrias de alimentos	0.0	0.1	0.1	0.1
Elaboración de bebidas y productos derivados del tabaco	0.1	0.1	0.1	0.0
Fabricación de productos de la refinación de petróleo y químicos	0.1	0.1	0.0	0.0
Otras manufacturas	0.5	0.4	0.3	0.2
Manufactura zonas francas	0.3	0.3	0.2	0.2
Construcción	0.6	0.3	0.4	0.1
Servicios	5.8	5.4	5.0	4.5
Energía y agua	0.1	0.1	0.1	0.1
Comercio	0.8	0.7	0.7	0.6
Hoteles, bares y restaurantes	1.8	1.7	1.5	1.3
Transporte y almacenamiento	0.8	0.8	0.6	0.5
Comunicaciones	0.1	0.0	0.0	0.0
Intermediación financiera, seguros y actividades conexas	0.3	0.2	0.2	0.2
Actividades inmobiliarias y de alquiler	0.3	0.3	0.3	0.3
Enseñanza	0.2	0.2	0.2	0.2
Enseñanza de mercado	0.0	0.0	0.0	0.0
Enseñanza no de mercado	0.2	0.2	0.2	0.2
Salud	0.4	0.4	0.4	0.4
Salud de mercado	0.3	0.3	0.3	0.3
Salud no de mercado	0.1	0.1	0.1	0.1
Otras actividades de servicios de mercado	0.8	0.7	0.6	0.5
Administración Pública y Defensa; Seguridad Social de afiliación obligatoria y otros servicios	0.3	0.3	0.3	0.3

¹ Cifras sujetas a rectificación
Nota: Año base 2007

² La no aditividad de los índices encadenados induce a que la suma de las incidencias de las actividades económicas no sea exactamente igual a la tasa de crecimiento del PIB para el período

Fuente: Informe de la Economía Dominicana, Banco Central de la República Dominicana (BCRD)



Cuadro 14.3. REPÚBLICA DOMINICANA: Producto Interno Bruto (PIB), por el enfoque del gasto a precios corrientes por trimestre, según componente, 2022*
(en millones RD\$)

Componentes	2022							
	Enero-marzo		Abril-junio		Julio-septiembre		Octubre-diciembre	
	Valores	(%)	Valores	(%)	Valores	(%)	Valores	(%)
(=) Producto Interno Bruto	1,470,044.6	100.0	1,521,867.9	100.0	1,527,340.8	100.0	1,741,310.7	100.0
(+) Consumo final	1,086,530.7	73.9	1,169,116.1	76.8	1,196,834.5	78.4	1,357,488.4	78.0
Consumo privado	945,526.2	64.3	1,004,202.7	66.0	1,031,535.6	67.5	1,118,491.4	64.2
Consumo público	141,004.5	9.6	164,913.4	10.8	165,298.9	10.8	238,997.0	13.7
(+) Formación bruta de capital	513,700.0	34.9	542,301.5	35.6	504,285.7	33.0	523,003.6	30.0
Formación bruta de capital fijo	502,548.4	34.2	512,185.2	33.7	470,606.2	30.8	591,782.3	34.0
Variación de existencias	11,151.5	0.8	30,116.2	2.0	33,679.5	2.2	-68,778.7	-3.9
(+) Exportaciones	347,270.1	23.6	345,209.2	22.7	347,833.6	22.8	340,938.6	19.6
(-) Importaciones	477,456.1	32.5	534,758.9	35.1	521,613.0	34.2	480,119.9	27.6

* Cifras sujetas a rectificación

Nota: Año base 2007

% Ponderación por componente

Fuente: Informe de la Economía Dominicana, Banco Central de la República Dominicana (BCRD)

Cuadro 14.3B. REPÚBLICA DOMINICANA: Producto Interno Bruto (PIB), índices de volumen encadenados por el enfoque del gasto por trimestres, según componente, 2022*

Componentes	Enero-marzo		Abril-junio		Julio- septiembre		Octubre- diciembre	
	Índice	Tc (%)	Índice	Tc (%)	Índice	Tc (%)	Índice	Tc (%)
Producto Interno Bruto	192.7	6.1	195.5	5.1	193.1	5.0	209.9	3.3
Consumo Final	181.1	4.8	187.3	5.2	188.4	4.8	198.0	5.1
Consumo privado	184.6	4.9	191.0	6.1	191.0	5.5	201.2	4.0
Consumo público	160.1	4.4	166.0	0.0	173.7	0.6	180.7	10.8
Formación bruta de capital ⁽²⁾								
Formación bruta decapital fijo	199.3	7.9	189.4	1.7	180.3	7.5	236.5	0.3
Variación de existencias ⁽²⁾								
Exportaciones	183.6	31.5	188.6	17.5	185.1	8.9	177.2	0.8
Importaciones	180.8	23.4	179.5	11.6	190.5	10.5	192.8	1.0

Incidencia por componente (%)	2022			
	Enero-marzo	Abril-junio	Julio-septiembre	Octubre-diciembre
	(%)	(%)	Índice	Índice
Producto Interno Bruto	6.1	5.1	5.0	3.3
Consumo final	3.7	4.0	3.8	4.0
Consumo privado	3.3	4.0	3.7	2.6
Consumo público	0.4	0.0	0.1	1.4
Formación bruta de capital	2.7	1.0	2.5	-0.5
Formación bruta de capital fijo	2.5	0.6	2.0	0.1
Variación de existencias	0.2	0.5	0.5	-0.7
Exportaciones	6.4	3.7	2.1	0.2
Importaciones	-6.7	-3.6	-3.4	-0.3

*Cifras sujetas a rectificación

Nota: Año base 2007

²La variación de existencias es la variable residual en la estimación del PIB por el enfoque del gasto y su resultado cambia de signo frecuentemente, por lo que se dificulta la interpretación de la tasa de crecimiento del índice encadenado de este componente. El análisis del comportamiento de esta variable se realiza a través de la contribución a la variación porcentual en el agregado al que pertenece, es decir, la incidencia en el crecimiento del PIB expresada en puntos porcentuales. Únicamente se divulgan las tasas de crecimiento para la formación bruta de capital fijo.

Fuente: Informe de la Economía Dominicana, Banco Central de la República Dominicana (BCRD)



Cuadro 14.4. REPÚBLICA DOMINICANA: Producto Interno Bruto (PIB) por el enfoque del gasto, por trimestres acumulados, según componente, 2022*
(en millones RD\$)

Componentes	Enero-Marzo		Enero-junio		Enero-septiembre		Enero-diciembre	
	Valores	(%)	Valores	(%)	Valores	(%)	Valores	(%)
(=) Producto interno bruto	1,470,044.6	100.0	2,991,912.5	100.0	4,519,253.3	100.0	6,260,564.0	100.0
(+) Consumo final	1,086,530.7	73.9	2,255,646.8	75.4	3,452,481.4	76.4	4,809,969.8	76.8
Consumo privado	945,526.2	64.3	1,949,728.9	65.2	2,981,264.5	66.0	4,099,755.9	65.5
Consumo público	141,004.5	9.6	305,917.9	10.2	471,216.9	10.4	710,213.8	11.3
(+) Formación bruta de capital	513,700.0	34.9	1,056,001.4	35.3	1,560,287.1	34.5	2,083,290.8	33.3
Formación bruta de capital fijo	502,548.4	34.2	1,014,733.7	33.9	1,485,339.9	32.9	2,077,122.2	33.2
Variación de existencias	11,151.5	0.8	41,267.8	1.4	74,947.2	1.7	6,168.6	0.1
(+) Exportaciones	347,270.1	23.6	692,479.3	23.1	1,040,312.9	23.0	1,381,251.4	22.1
(-) Importaciones	477,456.1	32.5	1,012,215.0	33.8	1,533,828.1	33.9	2,013,947.9	32.2

*Cifras sujetas a rectificación.

Nota: Año base 2007.

%: Ponderación por componente.

Fuente: Informe de la Economía Dominicana, Banco Central de la República Dominicana (BCRD).

Cuadro 14.4B. REPÚBLICA DOMINICANA: Producto Interno Bruto (PIB), índices de volumen encadenados por el enfoque del gasto acumulados por trimestres, según componente, 2022*

Componente	Enero-marzo		Enero-junio		Enero-septiembre		Enero-diciembre	
	Valores	Tc (%)	Valores	Tc (%)	Valores	Tc (%)	Valores	Tc (%)
Producto interno bruto	192.7	6.1	194.1	5.6	193.8	5.4	197.8	4.9
Consumo final	181.1	4.8	184.2	5.0	185.6	4.9	188.7	5.0
Consumo privado	184.6	4.9	187.8	5.5	188.9	5.5	192.0	5.1
Consumo público	160.1	4.4	163.1	2.1	166.6	1.6	170.1	3.9
Formación bruta de capital ⁽²⁾								
Formación bruta de capital fijo	199.3	7.9	194.4	4.8	189.7	5.6	201.4	4.0
Variación de existencias ⁽²⁾								
Exportaciones	183.6	31.5	186.1	24.0	185.8	18.5	183.6	13.7
Importaciones	180.8	23.4	180.1	17.2	183.6	14.8	185.9	10.9

Incidencia por componente (%)	Enero-marzo	Enero-junio	Enero-septiembre	Enero-diciembre
	(%)	(%)	Índice	Índice
Producto interno bruto	6.1	5.6	5.4	4.9
Consumo final	3.7	3.9	3.8	3.8
Consumo privado	3.3	3.6	3.7	3.4
Consumo público	0.4	0.2	0.2	0.4
Formación bruta de capital ⁽²⁾	2.7	1.9	2.1	1.4
Formación bruta de capital fijo	2.5	1.5	1.7	1.2
Variación de existencias ⁽²⁾	0.2	0.4	0.4	0.2
Exportaciones	6.4	5.0	4.0	3.0
Importaciones	-6.7	-5.2	-4.6	-3.4

*Cifras sujetas a rectificación

Nota: Año base 2007

²La variación de existencias es la variable residual en la estimación del (PIB) por el enfoque del gasto y su resultado cambia de signo frecuentemente, por lo que se dificulta la interpretación de la tasa de crecimiento del índice encadenado de este componente. El análisis del comportamiento de esta variable se realiza a través de la contribución a la variación porcentual en el agregado al que pertenece, es decir, la incidencia en el crecimiento del (PIB) expresada en puntos porcentuales. Únicamente se divulgan las tasas de crecimiento para la formación bruta de capital fijo

Fuente: Informe de la Economía Dominicana, Banco Central de la República Dominicana (BCRD)



Cuadro 14.5. REPÚBLICA DOMINICANA: Indicador Mensual de Actividad Económica (IMAE), 2022*

Mes	Serie Original					Serie Desestacionalizada					Serie Tendencia-Ciclo				
	Variación porcentual (%)					Variación porcentual (%)					Variación porcentual (%)				
	Índice	Interanual	Acumulada	Promedio de 12 meses	Índice	Respecto al año anterior	Interanual	Acumulada	Promedio de 12 meses	Índice	Respecto al año anterior	Interanual	Acumulada	Promedio de 12 meses	
Promedio	197.8	4.9	4.9	4.9	197.7		4.9	4.9	4.9	198.1		5.3	5.3	5.3	
Enero	186.9	6.3	6.3	13.0	191.4	-2.2	6.2	6.2	13.0	194.3	0.3	7.8	7.8	11.8	
Febrero	196.1	5.8	6.0	13.4	194.7	1.7	5.4	5.8	13.5	194.9	0.3	6.6	7.2	11.6	
Marzo	194.9	6.4	6.1	13.0	194.6	0.0	6.7	6.1	13.0	195.6	0.4	5.8	6.7	11.1	
Abril	193.2	4.7	5.8	10.2	197.0	1.2	5.2	5.9	10.2	196.5	0.5	5.3	6.4	10.3	
Mayo	201.4	4.8	5.6	8.9	198.7	0.8	4.7	5.6	8.9	197.5	0.5	5.2	6.1	9.4	
Junio	191.8	5.8	5.6	8.4	199.3	0.3	5.7	5.6	8.3	198.2	0.4	5.3	6.0	8.6	
Julio	190.6	4.7	5.5	7.8	196.9	-1.2	5.0	5.5	7.7	198.5	0.2	5.1	5.9	7.8	
Agosto	199.1	5.4	5.5	7.3	199.4	1.3	5.6	5.5	7.2	198.6	0.1	4.8	5.7	7.2	
Septiembre	189.8	4.8	5.4	6.8	199.2	-0.1	4.9	5.5	6.8	199.0	0.2	4.4	5.6	6.6	
Octubre	199.4	3.8	5.3	6.4	198.5	-0.3	3.9	5.3	6.3	199.9	0.4	4.2	5.4	6.0	
Noviembre	210.9	2.9	5.0	5.5	201.4	1.4	2.8	5.1	5.5	201.3	0.7	4.3	5.3	5.6	
Diciembre	219.3	3.3	4.9	4.9	201.7	0.2	3.1	4.9	4.9	202.8	0.8	4.7	5.3	5.3	

*Cifras sujetas a rectificación

Fuente: Banco Central de la República Dominicana (BCRD)





15

ÍNDICE DE
PRECIOS Y
COSTOS

15.- ÍNDICE DE PRECIOS Y COSTOS

Comprende las actividades económicas monitoreadas a partir de la evolución de los precios y costos en una economía, para un momento determinado y con base a un periodo concreto. La principal característica utilizada analiza la evolución del fenómeno en estudio, durante un periodo determinado, por medio de la variación de los precios de los bienes y servicios de interés sectorial.

Acorde a los datos registrados para este anuario, los principales resultados del sector durante el año 2022 indican lo siguiente:

- El Índice de Precios al Consumidor (IPC) presenta una variación acumulada de un 7.83% para el año. La mayor variación mensual se presentó en enero con 1.18% y la menor variación fue en agosto con un 0.21%.
- El Índice de Costos Directos de la Construcción de Viviendas (ICDV) mostró una variación acumulada de un 10.07%, teniendo a abril, septiembre y noviembre con las disminuciones más grandes con 0.41%, 1.25% y 0.42% respectivamente. Por el contrario, mayo tuvo el mayor incremento con un 7.78%.
- Los materiales de construcción que tuvieron una mayor variación acumulada fueron: subcontrato para bote de desperdicios, con 57.7%; la mano de obra (24.0%), el acero (21.7%). En contraste, las tuberías y piezas PVC tuvieron una disminución del 20.5%
- El Índice de Precios del Productor de las Industrias Manufactureras registró una variación acumulada de un 10.2%, con una mayor variación mensual en enero de un 4.3%.
- Las actividades económicas con mayor variación acumulada para el IPP manufactura fueron; Fabricación de coque y productos de la refinación de petróleo con un 37.7%, la fabricación de metales comunes con un 17.2% y la elaboración de bebidas con un 14.8%.
- El Índice de Precios del Productor de servicios tuvo una variación acumulada de un 8.0%, siendo los meses de mayor variación mensual marzo, con 3.1% y julio (2.4%).
- Las actividades económicas con una mayor variación acumulada para el IPP servicios son; Transporte por vía aérea con 25.8%, Transporte por vía terrestre y transporte por tuberías con 21.8% y Actividades de alquiler y arrendamiento con 19.6%.



15.1 Sector Índice de Precios y Costos

ÍNDICE DE PRECIOS

Variación acumulada en el Índice de Precios al Productor (IPP)

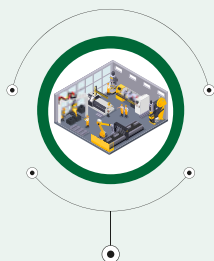

10.2%

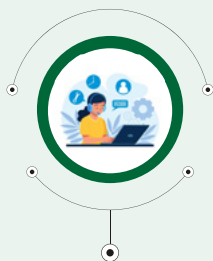

8.0%

Precios de la gasolina premium y regular por galón



Premium
(diciembre)
RD\$293.6

Regular
(diciembre)
RD\$274.5

Variación acumulada del Índice de Costos Directos de la Vivienda (ICDV)



ICDV
10.0%

15.2 Cuadros del sector Índice de Precios y Costos

Cuadro 15.1. REPÚBLICA DOMINICANA: Índice de Precios al Consumidor (IPC), según mes, 2022
(Índice base diciembre 2010=100)

Mes	Índice general	Variación mensual ¹ (%)	Variación acumulada ² (%)	Variación doce meses ³ (%)	Promedio en doce meses (%)
Enero	114.6	1.18	1.18	8.73	8.45
Febrero	115.7	0.92	2.11	8.98	8.61
Marzo	116.4	0.67	2.80	9.05	8.67
Abril	117.5	0.96	3.78	9.64	8.68
Mayo	118.1	0.49	4.29	9.47	8.60
Junio	118.9	0.64	4.96	9.48	8.62
Julio	119.5	0.50	5.48	9.43	8.75
Agosto	119.7	0.21	5.70	8.80	8.83
Septiembre	120.1	0.29	6.01	8.63	8.90
Octubre	120.4	0.28	6.31	8.24	8.93
Noviembre	121.0	0.47	6.80	7.58	8.87
Diciembre	122.1	0.96	7.83	7.83	8.81

Notas:

¹ Cambio porcentual del índice en el mes de referencia respecto al índice del mes anterior al de referencia

² Cambio porcentual del índice en el mes de referencia respecto al índice del mes de diciembre del año anterior

³ Cambio porcentual del índice en el mes de referencia respecto al índice del mismo mes del año anterior

Fuente: Registros administrativos, Sección de precios, Departamento de Cuentas Nacionales y Estadísticas Económicas, Banco Central de la República Dominicana (BCRD)



Cuadro 15.2. REPÚBLICA DOMINICANA: Índice de Precios al Consumidor (IPC) por mes, según grupo de bienes y servicios, 2022
(Índice base diciembre 2010=100)

Mes	Enero	Febrero	Marzo	Abril	Mayo	Junio	Julio	Agosto	Septiembre	Octubre	Noviembre	Diciembre
Índice general	128.43	128.11	126.88	125.61	125.43	127.09	128.49	130.48	132.73	135.86	136.26	136.95
Alimentos y bebidas no alcohólicas												
Índice	118.0	119.1	120.5	122.3	123.5	124.9	125.4	125.0	125.5	125.8	127.0	129.7
Variación (%)	1.17	0.96	1.18	1.48	0.96	1.18	0.36	-0.28	0.37	0.29	0.92	2.09
Bebidas alcohólicas y tabaco												
Índice	117.7	118.5	118.9	119.6	120.8	121.5	121.3	120.4	119.9	119.6	121.4	122.9
Variación (%)	0.99	0.62	0.37	0.55	1.04	0.61	-0.21	-0.71	-0.45	-0.23	1.51	1.22
Prendas de vestir y calzado												
Índice	100.4	100.6	100.7	100.9	101.0	101.1	101.2	101.4	101.6	101.4	100.9	101.1
Variación (%)	0.11	0.19	0.14	0.17	0.12	0.09	0.05	0.17	0.28	-0.28	-0.43	0.16
Vivienda												
Índice	114.8	115.5	115.8	118.5	119.0	119.3	119.9	120.1	120.4	120.6	120.8	121.0
Variación (%)	3.45	0.65	0.24	2.35	0.42	0.23	0.45	0.18	0.26	0.20	0.15	0.19
Muebles y accesorios												
Índice	110.3	111.0	111.7	112.4	112.9	113.9	114.8	115.5	116.1	116.6	116.7	117.3
Variación (%)	0.49	0.59	0.65	0.60	0.49	0.88	0.80	0.59	0.56	0.41	0.12	0.47
Salud												
Índice	110.3	110.8	111.4	112.1	112.6	113.1	113.5	114.0	114.4	114.8	115.2	115.6
Variación (%)	0.45	0.44	0.49	0.63	0.51	0.39	0.38	0.41	0.41	0.32	0.31	0.33
Transporte												
Índice	125.4	127.9	128.7	129.0	129.1	129.7	130.5	130.5	130.0	130.2	130.6	131.6
Variación (%)	0.88	1.97	0.67	0.25	0.06	0.44	0.61	0.05	-0.41	0.17	0.33	0.73
Comunicaciones												
Índice	99.6	99.7	99.7	99.3	98.9	98.7	98.3	98.2	98.0	97.7	97.9	98.1
Variación (%)	0.34	0.13	-0.04	-0.45	-0.41	-0.11	-0.50	-0.03	-0.22	-0.27	0.11	0.28
Recreación y cultura												
Índice	107.9	108.0	107.8	107.8	107.5	107.9	108.3	108.4	108.4	108.6	108.4	109.4
Variación (%)	0.38	0.12	-0.27	0.05	-0.26	0.39	0.33	0.07	0.00	0.22	-0.17	0.92
Educación												
Índice	103.3	103.3	103.3	103.3	103.8	103.8	103.8	106.6	109.7	109.8	109.9	109.9
Variación (%)	2.17	0.00	0.00	0.03	0.49	0.00	0.03	2.69	2.85	0.12	0.05	0.00
Hoteles, bares y restaurantes*												
Índice	114.3	115.1	116.2	117.4	118.3	119.5	120.8	121.4	122.0	122.6	123.2	124.2
Variación (%)	0.77	0.66	0.96	1.09	0.78	1.00	1.10	0.50	0.50	0.46	0.51	0.75
Bienes y servicios diversos												
Índice	111.3	112.4	113.4	114.4	115.0	115.7	116.9	118.0	118.9	120.0	120.9	122.1
Variación (%)	0.70	1.03	0.84	0.88	0.56	0.63	1.00	0.92	0.84	0.90	0.69	1.03

Notas:

Variación (%) = $(IPC_t - IPC_{t-1}) / IPC_{t-1} * 100$; donde IPC_t es el índice del mes de referencia y IPC_{t-1} es el índice del mes anterior al mes de referencia.

Fuente: Registros administrativos, Sección de precios, Departamento de Cuentas Nacionales y Estadísticas Económicas, Banco Central de la República Dominicana (BCRD)



Cuadro 15.3. REPÚBLICA DOMINICANA: Índice de Precio al Consumidor (IPC) por regiones geográficas, según mes, 2022 (Índice base diciembre 2010=100)

Mes	Región Ozama ¹		Región Norte o Cibao		Región Este		Región Sur	
	Índice	Tasa de inflación	Índice	Tasa de inflación	Índice	Tasa de inflación	Índice	Tasa de inflación
Enero	113.5	0.95	115.3	1.50	114.4	1.20	117.0	1.19
Febrero	114.4	0.81	116.5	1.03	115.6	0.98	118.2	0.99
Marzo	115.1	0.60	117.3	0.72	116.4	0.69	119.1	0.75
Abril	116.0	0.83	118.6	1.06	117.6	1.06	120.3	1.04
Mayo	116.5	0.36	119.3	0.59	118.3	0.56	121.1	0.65
Junio	117.1	0.52	120.2	0.77	119.0	0.63	122.0	0.75
Julio	117.7	0.53	120.8	0.55	119.4	0.38	122.4	0.38
Agosto	117.9	0.16	121.2	0.30	119.7	0.19	122.6	0.17
Septiembre	118.2	0.31	121.5	0.25	120.1	0.38	123.0	0.26
Octubre	118.5	0.19	122.0	0.36	120.6	0.42	123.3	0.25
Noviembre	118.9	0.38	122.7	0.57	121.2	0.50	123.9	0.48
Diciembre	120.1	1.02	123.8	0.91	122.3	0.86	125.1	0.99

Notas:

¹Comprende el Distrito Nacional y la provincia de Santo Domingo

Tasa de inflación = $(IPC\ t - IPC\ t-1) / IPC\ t-1$; donde IPC t es el índice del mes de referencia y IPC t-1, es el índice del mes anterior al mes de referencia.

Fuente: Registros administrativos, Sección de precios, Departamento de Cuentas Nacionales y Estadísticas Económicas, Banco Central de la República Dominicana (BCRD)

Cuadro 15.4. REPÚBLICA DOMINICANA: Índice de Precio al Consumidor (IPC) por quintiles de ingresos, según mes, 2022 (Octubre 2019 - Septiembre 2020 = 100)

Mes	Quintil I		Quintil II		Quintil III		Quintil IV		Quintil V	
	Índice	Tasa de inflación	Índice	Tasa de inflación	Índice	Tasa de inflación	Índice	Tasa de inflación	Índice	Tasa de inflación
Enero	115.9	1.18	115.5	1.27	114.9	1.22	114.4	1.30	113.1	1.07
Febrero	116.8	0.82	116.5	0.90	116.0	0.92	115.5	0.91	114.2	0.96
Marzo	117.8	0.83	117.4	0.81	116.8	0.75	116.2	0.58	114.9	0.56
Abril	119.1	1.11	118.7	1.07	118.0	1.01	117.3	0.97	115.9	0.90
Mayo	119.9	0.69	119.4	0.58	118.7	0.58	117.9	0.50	116.3	0.36
Junio	120.7	0.68	120.2	0.69	119.5	0.71	118.6	0.62	116.9	0.52
Julio	121.2	0.40	120.7	0.41	120.0	0.40	119.0	0.38	117.6	0.55
Agosto	121.4	0.18	121.0	0.24	120.3	0.20	119.3	0.19	117.9	0.25
Septiembre	121.9	0.37	121.5	0.40	120.7	0.38	119.6	0.30	118.0	0.15
Octubre	122.3	0.36	121.9	0.36	121.1	0.32	120.0	0.32	118.3	0.22
Noviembre	123.1	0.60	122.5	0.49	121.7	0.48	120.6	0.47	118.8	0.41
Diciembre	124.3	1.05	123.8	1.04	122.9	0.97	121.7	0.92	119.8	0.89

Notas:

Tasa de inflación = $(IPC\ t - IPC\ t-1) / IPC\ t-1$; donde IPC t es el índice del mes de referencia y IPC t-1, es el índice del mes anterior al mes de referencia.

Fuente: Registros administrativos, Sección de precios, Departamento de Cuentas Nacionales y Estadísticas Económicas, Banco Central de la República Dominicana (BCRD).



Cuadro 15.5. REPÚBLICA DOMINICANA: Índice de Precios al Consumidor (IPC) subyacente, según mes, 2022
(Índice base diciembre 2010=100)

Mes	Índice	Tasa de inflación
Enero	110.8	0.65
Febrero	111.4	0.60
Marzo	112.0	0.51
Abril	112.7	0.63
Mayo	113.3	0.50
Junio	113.9	0.54
Julio	114.6	0.60
Agosto	115.2	0.53
Septiembre	115.8	0.51
Octubre	116.2	0.36
Noviembre	116.6	0.33
Diciembre	117.3	0.60

Notas:

Tasa de inflación = $(IPC\ t - IPC\ t-1) / IPC\ t-1$; donde IPC t es el índice del mes de referencia y IPC t-1, es el índice del mes anterior al mes de referencia.

Fuente: Registros administrativos, Sección de precios, Departamento de Cuentas Nacionales y Estadísticas Económicas, Banco Central de la República Dominicana (BCRD)

Cuadro 15.6. REPÚBLICA DOMINICANA: Índice de Precios al Consumidor (IPC) transables y no transables, según mes, 2022
(Índice base diciembre 2010=100)

Mes	Índice general	Bienes transables		Bienes no transables	
		Índice	Variación (%)	Índice	Variación (%)
Enero	114.6	117.4	0.97	111.9	1.40
Febrero	115.7	119.0	1.37	112.4	0.46
Marzo	116.4	119.9	0.72	113.1	0.61
Abril	117.5	120.9	0.82	114.3	1.09
Mayo	118.1	121.5	0.55	114.8	0.44
Junio	118.9	122.3	0.61	115.6	0.67
Julio	119.5	123.0	0.59	116.1	0.40
Agosto	119.7	123.3	0.24	116.3	0.17
Septiembre	120.1	123.5	0.18	116.8	0.41
Octubre	120.4	123.9	0.30	117.0	0.25
Noviembre	121.0	124.6	0.58	117.5	0.36
Diciembre	122.1	125.9	1.09	118.4	0.83

Notas:

Variación (%) = $(IPC\ t - IPC\ t-1) / IPC\ t-1 * 100$; donde IPC t es el índice del mes de referencia y IPC t-1, es el índice del mes anterior al mes de referencia.

Fuente: Registros administrativos, Sección de precios, Departamento de Cuentas Nacionales y Estadísticas Económicas, Banco Central de la República Dominicana (BCRD)

Cuadro 15.7. REPÚBLICA DOMINICANA: Índice de Costos Directos de la Construcción de Viviendas (ICDV), según mes, 2022 (Índice base octubre 2009=100)

Mes	Índice general	Variación mensual ¹ (%)	Variación acumulada ² (%)	Variación doce meses ³ (%)
Enero	207.4	1.70	1.70	15.87
Febrero	207.7	0.15	1.86	14.69
Marzo	208.7	0.51	2.38	11.52
Abril	207.9	-0.41	1.95	9.09
Mayo	224.0	7.78	9.88	16.36
Junio	226.3	1.02	11.00	14.08
Julio	228.2	0.82	11.91	14.10
Agosto	227.6	-0.26	11.61	15.12
Septiembre	224.7	-1.25	10.22	14.19
Octubre	226.1	0.60	10.88	13.26
Noviembre	225.1	-0.42	10.42	13.14
Diciembre	224.4	-0.32	10.07	10.07

Notas:

¹ Cambio porcentual del índice en el mes de referencia respecto al índice del mes anterior al de referencia

² Cambio porcentual del índice en el mes de referencia respecto al índice del mes de diciembre del año anterior

³ Cambio porcentual del índice en el mes de referencia respecto al índice del mismo mes del año anterior

Fuente: Encuesta de precios, Índice de Costos Directos de la Construcción de Viviendas (ICDV), Oficina Nacional de Estadística

Cuadro 15.8. REPÚBLICA DOMINICANA: Índice de Costos Directos de la Construcción de Viviendas (ICDV), por tipo de vivienda, según mes, 2022 (Índice base octubre 2009=100)

Mes	Índice general	Vivienda unifamiliar de 1 nivel		Vivienda unifamiliar de 2 niveles		Vivienda multifamiliar de 4 niveles		Vivienda multifamiliar de 8 niveles o más	
		Índice	Variación (%)	Índice	Variación (%)	Índice	Variación (%)	Índice	Variación (%)
Enero	207.4	208.1	2.25	208.0	1.63	206.9	1.53	206.5	1.40
Febrero	207.7	208.3	0.09	208.2	0.11	208.0	0.54	206.2	-0.13
Marzo	208.7	209.1	0.42	209.2	0.51	208.9	0.45	207.6	0.66
Abril	207.9	207.4	-0.82	208.3	-0.48	208.5	-0.18	207.2	-0.18
Mayo	224.0	226.3	9.09	225.9	8.48	222.7	6.81	221.2	6.75
Junio	226.3	226.7	0.18	228.3	1.06	226.2	1.57	224.0	1.27
Julio	228.2	227.3	0.25	230.4	0.93	227.3	0.49	227.6	1.61
Agosto	227.6	226.5	-0.33	230.0	-0.21	227.1	-0.10	226.7	-0.42
Septiembre	224.7	224.5	-0.87	227.3	-1.14	225.0	-0.92	222.0	-2.06
Octubre	226.1	225.6	0.46	228.9	0.68	226.0	0.45	223.8	0.80
Noviembre	225.1	225.8	0.12	228.0	-0.39	223.4	-1.17	223.3	-0.22
Diciembre	224.4	224.8	-0.46	227.2	-0.35	222.6	-0.36	223.1	-0.10

Notas:

Variación (%) = $(ICDV_t - ICDV_{t-1}) / ICDV_{t-1} * 100$; donde ICDV t es el índice del mes de referencia y ICDV t-1, es el índice del mes anterior al mes de referencia.

Fuente: Encuesta de precios, Índice de Costos Directos de la Construcción de Viviendas (ICDV), Oficina Nacional de Estadística



Cuadro 15.9. REPÚBLICA DOMINICANA: Índice de Costos Directos de la Construcción de Viviendas (ICDV) por mes, según subgrupos de costos, 2022
(Índice base octubre 2009=100)

Subgrupo de costo	Enero	Febrero	Marzo	Abril	Mayo	Junio	Julio	Agosto	Septiembre	Octubre	Noviembre	Diciembre
Herramientas	206.5	191.7	193.7	191.4	191.4	191.3	191.3	191.2	185.1	185.0	185.0	173.3
Mano de obra aceros	173.4	173.4	173.4	173.4	175.4	175.4	175.4	175.4	175.4	215.0	215.0	215.0
Mano de obra albañilería	209.1	209.1	209.1	209.1	253.0	253.0	253.0	253.0	253.0	259.3	259.3	259.3
Mano de obra carpintería	181.0	181.0	181.0	181.0	219.1	219.1	219.1	219.1	219.1	224.5	224.5	224.5
Mano de obra eléctrica	176.4	176.4	176.4	176.4	213.4	213.4	213.4	213.4	213.4	218.7	218.7	218.7
Mano de obra excavación	178.1	178.1	178.1	178.1	215.5	215.5	215.5	215.5	215.5	220.9	220.9	220.9
Mano de obra instalación hidrosanitaria	176.4	176.4	176.4	176.4	213.4	213.4	213.4	213.4	213.4	218.7	218.7	218.7
Mano de obra jornaleros	178.1	178.1	178.1	178.1	215.5	215.5	215.5	215.5	215.5	220.9	220.9	220.9
Mano de obra pintura	177.9	177.9	177.9	177.9	215.3	215.3	215.3	215.3	215.3	220.6	220.6	220.6
Maquinarias	200.6	199.6	197.9	198.0	205.6	207.4	207.1	206.1	205.7	206.3	207.0	208.2
Alambres, clavos, zinc y otros	299.9	302.4	284.1	275.5	275.9	277.4	277.1	263.7	262.4	262.4	265.2	260.5
Aceros	249.2	250.7	263.7	266.9	289.1	295.0	322.6	322.0	305.2	304.7	304.7	302.4
Agregados	189.3	191.3	191.6	193.1	192.6	193.6	198.2	198.2	201.1	201.1	207.0	206.3
Bloques y otros	146.6	145.6	145.6	143.6	155.5	158.7	157.5	157.5	157.5	157.5	156.4	150.3
Bovedillas	271.0	274.7	266.7	267.1	267.6	266.1	264.7	260.6	256.9	251.3	262.1	267.1
Combustibles	180.0	187.5	190.3	191.2	191.2	191.2	191.2	191.2	191.2	191.2	191.2	191.2
Accesorios eléctricos	189.8	186.2	200.1	198.4	199.8	199.8	199.8	199.8	199.8	199.8	205.6	223.0
Equipos eléctricos	204.2	204.4	204.4	204.4	205.5	205.6	205.6	205.6	205.6	205.6	205.6	205.6
Alambres eléctricos	281.9	281.9	285.0	293.7	298.1	312.0	309.9	306.6	300.1	291.6	291.6	273.3
Ascensor	172.7	179.0	171.9	171.0	169.9	168.8	165.6	162.7	152.4	153.5	154.3	158.9
Generadores eléctricos	191.7	197.2	191.4	191.7	192.1	191.0	190.1	187.1	185.9	188.6	189.6	195.5
Misceláneos eléctricos	171.6	188.6	185.8	178.7	178.7	178.6	178.6	165.0	164.9	164.9	164.9	159.8
Módulos, contadores y breakers	307.0	305.2	303.6	303.4	304.4	307.6	314.6	313.2	319.5	319.8	322.3	326.8
Hormigones	171.7	172.0	169.1	169.2	180.7	183.2	190.9	189.2	188.5	189.6	194.2	196.4
Equipos y aparatos instalaciones hidrosanitarias	150.8	151.6	153.0	150.5	151.2	150.6	152.1	153.5	155.5	154.8	155.2	152.3
Madera	354.2	344.2	355.0	352.7	359.4	359.4	341.2	344.2	320.8	309.7	309.6	309.6
Piedras naturales y marmolite	212.9	212.3	204.5	208.2	214.8	214.6	214.5	213.9	213.7	214.0	214.2	214.8
Pintura	288.9	291.5	289.0	289.0	338.1	338.1	337.6	337.6	334.8	334.8	334.8	315.7
Pisos y cerámicas	218.4	218.4	218.4	218.4	212.8	212.8	216.4	216.4	216.4	218.4	218.4	218.4
Tuberías y piezas PVC	191.4	191.4	189.9	189.0	189.0	186.4	186.0	174.3	164.2	159.7	159.7	155.7
Cementos y pegamentos	191.2	190.9	190.9	185.9	194.2	194.2	194.2	194.2	194.2	194.2	194.2	197.8
Subcontrato para labores de terminaciones	206.5	206.5	211.6	208.0	208.0	204.7	204.7	203.7	204.7	204.7	204.1	204.1
Subcontrato para bote de desperdicios	215.6	215.6	340.1	272.2	340.1	340.1	340.1	340.1	340.1	340.1	340.1	340.1
Subcontrato para labores de ebanistería	204.7	208.7	205.1	203.1	200.5	212.9	209.9	207.9	207.9	204.8	190.3	190.3
Subcontrato para labores de herrería	160.8	172.6	172.6	177.5	184.0	185.9	183.8	181.6	178.3	177.6	177.6	175.1
Subcontrato para labores de terminaciones en aluminio y vidrio	272.4	269.6	263.5	263.8	263.9	263.4	263.0	273.4	272.8	273.6	274.5	276.2

Fuente: Encuesta de precios, Índice de Costos Directos de la Construcción de Viviendas (ICDV), Oficina Nacional de Estadística



Cuadro 15.10. REPÚBLICA DOMINICANA: Variación porcentual mensual del Índice de de costos, 2022
(Índice base octubre 2009=100)

Subgrupo de costo	Enero	Febrero	Marzo	Abril	Mayo	Junio	Julio	Agosto	Septiembre	Octubre	Noviembre	Diciembre
Herramientas	1.17	-7.14	1.04	-1.19	0.00	-0.01	0.00	-0.09	-3.16	-0.09	0.00	-6.27
Mano de obra aceros	0.00	0.00	0.00	0.00	1.19	0.00	0.00	0.00	0.00	22.59	0.00	0.00
Mano de obra albañilería	0.00	0.00	0.00	0.00	21.00	0.00	0.00	0.00	0.00	2.48	0.00	0.00
Mano de obra carpintería	0.00	0.00	0.00	0.00	21.00	0.00	0.00	0.00	0.00	2.48	0.00	0.00
Mano de obra eléctrica	0.00	0.00	0.00	0.00	21.00	0.00	0.00	0.00	0.00	2.48	0.00	0.00
Mano de obra excavación	0.00	0.00	0.00	0.00	21.00	0.00	0.00	0.00	0.00	2.48	0.00	0.00
Mano de obra instalación hidrosanitaria	0.00	0.00	0.00	0.00	21.00	0.00	0.00	0.00	0.00	2.48	0.00	0.00
Mano de obra jornaleros	0.00	0.00	0.00	0.00	21.00	0.00	0.00	0.00	0.00	2.48	0.00	0.00
Mano de obra pintura	0.00	0.00	0.00	0.00	21.01	0.00	0.00	0.00	0.00	2.46	0.00	0.00
Maquinarias	0.34	-0.52	-0.84	0.04	3.37	1.13	-0.16	-0.48	-0.20	0.30	0.31	0.60
Alambres, clavos, zinc y otros	1.29	0.82	-5.96	-3.02	0.16	0.53	-0.04	-4.82	-0.50	0.01	1.01	-1.74
Aceros	0.28	0.59	5.20	1.23	8.31	2.01	9.35	-0.17	-5.23	-0.15	0.00	-0.76
Agregados	0.92	1.04	0.17	0.76	-0.23	0.56	2.37	0.00	1.44	0.00	2.98	-0.33
Bloques y otros	4.53	-0.69	0.00	-1.41	8.34	2.05	-0.74	0.00	0.00	0.00	-0.71	-3.93
Bovedillas	1.18	1.36	-2.93	0.15	0.22	-0.59	-0.50	-1.54	-1.44	-2.18	4.29	1.94
Combustibles	2.85	4.16	1.52	0.47	0.00	0.00	0.00	0.00	0.00	0.00	0.00	0.00
Accesorios eléctricos	0.20	-1.50	6.60	0.31	0.83	2.70	-0.01	-0.02	-0.01	-0.06	2.23	3.92
Equipos eléctricos	7.55	0.16	0.00	0.00	0.64	0.04	0.04	0.00	0.00	0.00	0.00	0.00
Alambres eléctricos	-0.56	0.00	2.02	3.25	1.31	5.40	-0.60	-0.93	-1.89	-2.55	0.00	-6.40
Ascensor	1.24	3.66	-3.98	-0.55	-0.64	-0.61	-1.91	-1.76	-6.33	0.70	0.56	2.96
Generadores eléctricos	1.18	2.89	-2.93	0.15	0.22	-0.59	-0.50	-1.54	-0.65	1.46	0.55	3.07
Misceláneos eléctricos	5.73	9.96	-1.46	-3.86	0.00	-0.14	0.00	-7.65	-0.01	0.00	0.00	-3.12
Módulos, contadores y breares	0.38	-0.23	-0.56	-0.08	0.51	1.42	2.00	-0.44	2.03	0.18	0.78	1.41
Hormigones	3.22	0.15	-1.69	0.08	6.73	1.37	4.21	-0.88	-0.37	0.56	2.45	1.12
Equipos y aparatos instalaciones hidrosanitarias	1.16	0.53	0.87	-1.56	0.44	-0.39	1.03	0.88	1.25	-0.41	0.21	-1.78
Madera	2.81	-2.75	3.11	-0.65	1.87	-0.01	-5.12	0.94	-6.76	-3.50	-0.03	0.00
Piedras naturales y marmolite	0.17	-0.26	-3.21	2.01	3.06	-0.07	-0.06	-0.27	-0.07	0.11	0.12	0.22
Pintura	-0.71	0.86	-0.83	0.00	16.88	0.00	-0.17	0.00	-0.81	0.00	0.00	-5.74
Pisos y cerámicas	0.00	0.00	0.00	0.00	-3.31	0.00	1.37	0.00	0.00	0.94	0.00	0.00
Tuberías y piezas PVC	-2.28	0.00	-0.76	-0.46	0.00	-1.38	-0.22	-6.28	-5.81	-2.75	0.00	-2.50
Cementos y pegamentos	6.85	-0.15	0.00	-2.60	4.45	0.00	0.00	0.00	0.00	0.00	0.00	1.87
Subcontrato para labores de terminaciones	9.56	0.00	2.43	-1.68	0.00	-1.57	0.00	-0.51	0.51	0.00	-0.33	0.00
Subcontrato para bote de desperdicios	0.00	0.00	57.70	-19.96	24.94	0.00	0.00	0.00	0.00	0.00	0.00	0.00
Subcontrato para labores de ebanistería	2.82	1.96	-1.68	-0.95	-1.27	6.28	-1.46	-0.98	0.00	-1.55	-6.85	0.00
Subcontrato para labores de herrería	1.43	7.30	0.00	2.82	3.67	1.06	-1.15	-1.17	-1.83	-0.40	0.00	-1.41
Subcontrato para labores de terminaciones en aluminio y vidrio	5.16	-1.03	-2.26	0.08	0.07	-0.19	-0.16	4.13	-0.20	0.30	0.31	0.60

Notas:

Variación mensual es la relación del índice en el mes de referencia con el índice del mes anterior

Fuente: Encuesta de precios, Índice de Costos Directos de la Construcción de Viviendas (ICDV), Oficina Nacional de Estadística



Cuadro 15.11. REPÚBLICA DOMINICANA: Variación porcentual acumulada del Índice de Costos Directos de la Construcción de Viviendas (ICDV) por mes, según subgrupos de costos, 2022 (Índice base octubre 2009=100)

Subgrupo de costo	Enero	Febrero	Marzo	Abril	Mayo	Junio	Julio	Agosto	Septiembre	Octubre	Noviembre	Diciembre
Herramientas	1.17	-6.06	-5.07	-6.20	-6.20	-6.22	-6.22	-6.30	-9.25	-9.34	-9.34	-15.02
Mano de obra aceros	0.00	0.00	0.00	0.00	1.19	1.19	1.19	1.19	1.19	24.00	24.00	24.00
Mano de obra albañilería	0.00	0.00	0.00	0.00	21.00	21.00	21.00	21.00	21.00	24.00	24.00	24.00
Mano de obra carpintería	0.00	0.00	0.00	0.00	21.00	21.00	21.00	21.00	21.00	24.00	24.00	24.00
Mano de obra eléctrica	0.00	0.00	0.00	0.00	21.00	21.00	21.00	21.00	21.00	24.00	24.00	24.00
Mano de obra excavación	0.00	0.00	0.00	0.00	21.00	21.00	21.00	21.00	21.00	24.00	24.00	24.00
Mano de obra instalación hidrosanitaria	0.00	0.00	0.00	0.00	21.00	21.00	21.00	21.00	21.00	24.00	24.00	24.00
Mano de obra jornaleros	0.00	0.00	0.00	0.00	21.00	21.00	21.00	21.00	21.00	24.00	24.00	24.00
Mano de obra pintura	0.00	0.00	0.00	0.00	21.01	21.01	21.01	21.01	21.01	23.99	23.99	23.99
Maquinarias	0.34	-0.19	-1.03	-0.98	2.35	3.46	3.30	2.81	2.60	2.91	3.23	3.85
Alambres, clavos, zinc y otros	1.29	2.12	-3.98	-6.88	-6.74	-6.24	-6.28	-10.79	-11.23	-11.22	-10.32	-11.89
Aceros	0.28	0.86	6.11	7.42	16.34	18.68	29.79	29.57	22.79	22.61	22.61	21.69
Agregados	0.92	1.98	2.15	2.92	2.68	3.24	5.69	5.69	7.21	7.21	10.38	10.02
Bloques y otros	4.53	3.81	3.81	2.35	10.88	13.15	12.32	12.32	12.32	12.32	11.52	7.13
Bovedillas	1.18	2.55	-0.45	-0.31	-0.08	-0.67	-1.17	-2.70	-4.10	-6.19	-2.17	-0.28
Combustibles	2.85	7.13	8.77	9.28	9.28	9.28	9.28	9.28	9.28	9.28	9.28	9.28
Accesorios eléctricos	0.26	-0.89	7.82	8.27	8.32	12.33	12.31	12.27	12.24	12.15	14.08	19.53
Equipos eléctricos	7.55	7.72	7.72	7.72	8.40	8.44	8.48	8.48	8.48	8.48	8.48	8.48
Alambres eléctricos	-0.71	-0.71	0.75	3.88	5.33	10.69	9.99	8.92	6.77	3.95	3.95	-2.57
Ascensor	1.24	4.94	0.76	0.21	-0.43	-1.04	-2.94	-4.64	-10.67	-10.05	-9.54	-6.86
Generadores eléctricos	1.18	4.10	1.05	1.20	1.42	0.82	0.32	-1.23	-1.88	-0.45	0.10	3.17
Misceláneos eléctricos	5.73	16.27	14.57	10.13	10.13	9.96	9.96	1.56	1.55	1.55	1.55	-1.60
Módulos, contadores y breares	0.38	0.11	-0.45	-0.53	-0.02	1.42	3.44	2.97	4.99	5.18	6.00	7.48
Hormigones	3.04	3.20	1.45	1.54	8.45	9.95	14.58	13.57	13.15	13.78	16.57	17.88
Equipos y aparatos instalaciones hidrosanitarias	1.16	1.69	2.58	0.97	1.43	1.02	2.06	2.95	4.24	3.80	4.04	2.16
Madera	2.81	-0.01	3.07	2.40	4.30	4.29	-1.05	-0.14	-6.90	-10.17	-10.20	-10.20
Piedras naturales y marmolite	0.17	-0.09	-3.30	-1.31	1.65	1.58	1.52	1.24	1.17	1.28	1.40	1.62
Pintura	-0.71	0.15	-0.68	-0.68	16.08	16.08	15.89	15.89	14.94	14.94	14.94	8.36
Pisos y cerámicas	0.00	0.00	0.00	0.00	-3.31	-3.31	-1.92	-1.92	-1.92	-1.01	-1.01	-1.01
Tuberías y piezas PVC	-2.28	-2.28	-3.03	-3.47	-3.47	-4.80	-5.01	-10.98	-16.15	-18.46	-18.46	-20.50
Cementos y pegamentos	6.85	6.68	6.68	3.90	8.53	8.53	8.53	8.53	8.53	8.53	8.53	10.55
Subcontrato para labores de terminaciones	9.56	9.56	12.22	10.34	10.34	8.61	8.61	8.05	8.61	8.61	8.25	8.25
Subcontrato para bote de desperdicios	0.00	0.00	57.70	26.23	57.70	57.70	57.70	57.70	57.70	57.70	57.70	57.70
Subcontrato para labores de ebanistería	2.82	4.84	3.02	2.03	0.72	7.02	5.48	4.49	4.49	2.97	-4.39	-4.39
Subcontrato para labores de herrería	1.43	8.83	8.83	11.90	16.01	17.23	15.88	14.52	12.43	11.98	11.98	10.41
Subcontrato para labores de terminaciones en aluminio y vidrio	5.16	4.08	1.73	1.81	1.88	1.69	1.52	5.69	5.48	5.80	6.13	6.77

Notas:

Variación acumulada en el año, es la relación del índice en el mes de referencia con el índice del mes de diciembre del año anterior
Fuente: Encuesta de precios, Índice de Costos Directos de la Construcción de Viviendas (ICDV), Oficina Nacional de Estadística



Cuadro 15.12. REPÚBLICA DOMINICANA: Variación porcentual en los últimos 12 meses del Índice de Costos Directos de la Construcción de Viviendas (ICDV) por mes, según subgrupos de costos, 2022 (índice base octubre 2009=100)

Subgrupo de costo	Enero	Febrero	Marzo	Abril	Mayo	Junio	Julio	Agosto	Septiembre	Octubre	Noviembre	Diciembre
Herramientas	31.58	32.88	27.71	25.97	25.29	-15.59	-15.00	-5.83	-8.16	-5.68	-11.12	-15.02
Mano de obra aceros	0.00	0.00	0.00	0.00	1.19	1.19	1.19	1.19	1.19	24.00	24.00	24.00
Mano de obra albañilería	0.00	0.00	0.00	0.00	21.00	21.00	21.00	21.00	21.00	24.00	24.00	24.00
Mano de obra carpintería	0.00	0.00	0.00	0.00	21.00	21.00	21.00	21.00	21.00	24.00	24.00	24.00
Mano de obra eléctrica	0.00	0.00	0.00	0.00	21.00	21.00	21.00	21.00	21.00	24.00	24.00	24.00
Mano de obra excavación	0.00	0.00	0.00	0.00	21.00	21.00	21.00	21.00	21.00	24.00	24.00	24.00
Mano de obra instalación hidrosanitaria	0.00	0.00	0.00	0.00	21.00	21.00	21.00	21.00	21.00	24.00	24.00	24.00
Mano de obra jornaleros	0.00	0.00	0.00	0.00	21.00	21.00	21.00	21.00	21.00	24.00	24.00	24.00
Mano de obra pintura	0.00	0.00	0.00	0.00	21.01	21.01	21.01	21.01	21.01	23.99	23.99	23.99
Maquinarias	2.42	1.45	-4.45	-4.07	-0.60	-5.49	-8.11	-8.55	-8.22	-7.80	3.58	3.85
Alambres, clavos, zinc y otros	62.50	56.21	25.24	11.84	8.79	5.52	-8.63	-10.76	-13.27	-13.59	-10.35	-11.89
Aceros	31.21	27.93	30.84	27.60	35.70	24.82	31.67	39.35	33.00	27.18	26.57	21.69
Agregados	18.20	19.47	11.84	9.46	10.67	10.15	9.94	8.72	10.30	6.09	13.10	10.02
Bloques y otros	13.58	5.66	4.02	2.56	10.59	12.85	12.03	11.97	12.32	12.32	12.02	7.13
Bovedillas	16.39	18.40	11.97	12.83	13.19	7.28	6.61	4.99	0.92	-0.86	3.13	-0.28
Combustibles	23.44	24.31	20.79	21.12	18.33	18.04	18.04	16.17	15.73	14.62	11.32	9.28
Accesorios eléctricos	10.75	8.62	18.66	5.75	6.70	9.52	9.39	8.81	8.09	8.09	10.26	17.30
Equipos eléctricos	13.90	14.08	11.48	11.74	12.45	12.49	10.14	10.14	9.24	9.33	9.33	8.48
Alambres eléctricos	30.14	29.90	20.86	24.65	22.72	13.67	10.65	10.53	8.38	5.71	5.96	-2.57
Ascensor	-3.69	0.47	-1.73	-2.13	-3.31	-3.68	-4.91	-6.36	-11.63	-10.06	-9.25	-6.86
Generadores eléctricos	5.40	8.84	6.83	7.66	7.96	7.16	5.28	3.39	1.65	3.58	2.56	3.17
Misceláneos eléctricos	68.05	84.73	49.21	43.11	56.78	40.61	11.75	-2.39	3.20	-1.96	-7.70	-1.60
Módulos, contadores y breakers	16.44	16.19	7.34	6.03	6.50	6.37	11.30	10.72	9.32	8.08	9.71	7.48
Hormigones	-3.80	2.22	1.15	1.61	8.59	9.99	14.54	13.54	13.61	14.54	17.10	17.88
Equipos y aparatos instalaciones hidrosanitarias	5.47	5.16	3.90	2.23	2.68	5.29	7.24	8.28	9.00	7.14	5.34	2.16
Madera	58.33	50.87	21.04	17.89	8.16	0.06	-6.12	7.14	0.05	-10.78	-13.38	-10.20
Piedras naturales y marmolite	36.54	36.27	23.39	18.84	23.04	2.72	2.64	2.37	1.31	1.48	1.55	1.62
Pintura	14.76	17.41	15.79	4.49	21.87	18.67	21.58	27.00	23.02	15.81	17.60	8.36
Pisos y cerámicas	33.03	33.03	33.03	33.03	29.70	20.11	18.41	18.41	22.66	23.83	23.83	-1.01
Tuberías y piezas PVC	27.20	9.06	-5.53	-14.72	-14.72	-15.91	-15.06	-11.65	-10.97	-18.87	-19.89	-20.50
Cementos y pegamentos	18.78	13.18	13.75	7.99	15.38	15.38	15.38	15.88	15.88	15.88	17.20	10.55
Subcontrato para terminaciones	12.36	8.32	11.32	9.45	9.45	7.74	7.74	7.19	7.74	7.74	9.23	8.25
Subcontrato para bote de desperdicios	11.79	11.79	55.16	38.49	73.02	73.02	73.02	73.02	57.70	57.70	57.70	57.70
Subcontrato para labores de ebanistería	29.59	27.66	22.36	18.90	13.70	19.36	17.83	3.56	6.31	7.04	1.90	-4.39
Subcontrato de herrería	27.52	38.13	33.69	34.48	37.56	10.78	9.50	10.33	13.12	12.67	14.38	10.41
Subcontrato terminaciones aluminio y vidrio	17.37	16.47	13.39	8.86	9.15	8.88	6.89	15.39	10.28	9.37	9.41	6.77

Notas:

Variación 12 meses: es la relación del índice en el mes de referencia con el índice del mismo mes del año anterior
Fuente: Encuesta de precios, Índice de Costos Directos de la Construcción de Viviendas (ICDV), Oficina Nacional de Estadística



Cuadro 15.13. REPÚBLICA DOMINICANA: Índice de Precios del Productor de la sección de Industrias Manufactureras, según mes, 2022
(Índice base Diciembre 2013 = 100)

Mes	Índice general	Variación mensual (%)	Variación año corrido (%)	Variación doce meses (%)
Enero	148.4	4.29	4.29	13.07
Febrero	148.0	-0.27	4.01	10.51
Marzo	148.3	0.17	4.18	9.93
Abril	151.1	1.92	6.19	12.03
Mayo	153.1	1.29	7.55	12.55
Junio	154.1	0.65	8.26	12.44
Julio	154.6	0.33	8.61	11.98
Agosto	154.0	-0.38	8.2	11.03
Septiembre	153.6	-0.26	7.92	10.27
Octubre	154.3	0.48	8.43	10.48
Noviembre	155.2	0.56	9.04	9.68
Diciembre	156.9	1.08	10.21	10.21

Notas:

Variación mensual, es la relación del índice en el mes de referencia con el índice del mes anterior

Variación año corrido, es la relación del índice en el mes de referencia con el índice del mes de diciembre del año anterior

Variación 12 meses, es la relación del índice en el mes de referencia con el índice del mismo mes del año anterior

Fuente: Encuesta de precios , Índice de Precios del Productor (IPP), Oficina Nacional de Estadística

Cuadro 15.14.

REPÚBLICA DOMINICANA: Índice de Precios del Productor (IPP) de la sección de Industrias Manufactureras mensual por mes, según divisiones de la Clasificación Industrial Internacional Uniforme revisión 4, 2022
(Índice base Diciembre 2013 = 100)

División CIIU, Rev. 4	Descripción	Enero	Febrero	Marzo	Abril	Mayo	Junio	Julio	Agosto	Septiembre	Octubre	Noviembre	Diciembre
	Índice general	148.4	148.0	148.3	151.1	153.1	154.1	154.6	154.0	153.6	154.3	155.2	156.9
10	Elaboración de productos alimenticios	145.6	148.0	150.2	153.7	155.6	156.0	156.2	156.0	156.3	156.3	157.1	157.9
11	Elaboración de bebidas	127.4	129.9	129.5	129.7	131.7	130.8	130.7	130.7	130.5	132.9	135.0	145.7
12	Elaboración de productos tabaco	157.3	152.4	148.2	148.4	152.3	152.9	152.8	150.4	147.8	148.6	150.2	151.9
13	Fabricación de productos textiles	122.6	125.9	126.5	126.9	126.2	128.1	129.7	129.1	131.2	133.2	138.8	135.3
14	Fabricación de prendas vestir	153.2	152.9	150.4	150.7	152.1	151.9	151.9	152.2	150.9	152.6	153.5	154.5
15	Fabricación de productos cuero y productos conexos	129.6	129.4	125.2	125.4	125.6	125.5	124.9	123.9	122.6	123.3	124.3	125.3
16	Producción de mara y fabricación de productos de mara y corcho, excepto muebles; fabricación de artículos de paja y de materiales trenzables	187.1	185.2	181.9	182.1	182.3	187.3	187.0	186.3	184.6	185.8	186.7	187.5
17	Fabricación de papel y productos de papel	170.8	171.2	170.6	174.6	174.5	175.0	174.9	174.3	174.8	176.1	176.7	177.6
18	Impresión y reproducción de grabaciones	173.5	173.6	173.0	174.7	175.8	176.0	175.8	180.6	181.2	182.0	182.4	182.7
19	Fabricación de coque y productos de la refinación de petróleo	112.0	118.8	121.2	147.6	150.2	156.4	156.2	156.1	156.1	153.2	153.5	153.6
20	Fabricación de sustancias y productos químicos	132.9	133.8	131.8	134.1	136.1	136.3	134.7	134.9	136.5	137.5	138.7	140.0
21	Fabricación de productos farmacéuticos, sustancias químicas medicinales y productos botánicos de uso farmacéutico	163.6	163.0	160.7	167.4	168.1	168.1	167.5	167.2	166.7	167.1	167.7	168.9
22	Fabricación de productos de caucho y de plástico	150.0	149.2	150.0	150.1	150.4	154.9	154.8	154.2	157.2	157.5	158.0	158.4
23	Fabricación de otros productos minerales no metálicos	148.7	149.6	149.9	150.2	156.6	161.0	163.3	162.3	160.6	161.1	161.2	161.5
24	Fabricación de metales comunes	114.3	119.4	119.2	120.3	121.2	122.2	135.8	129.9	126.6	127.3	127.9	130.9
25	Fabricación de productos elaborados de metal, excepto maquinaria y equipo	211.8	212.0	215.4	216.0	216.1	215.8	214.6	212.2	208.7	212.1	213.1	211.8
27	Fabricación de equipo eléctrico	169.0	172.6	174.8	174.1	175.8	175.7	176.3	175.5	173.2	175.4	174.5	177.5
28	Fabricación de maquinaria y equipo n.c.p.	125.2	125.2	125.1	125.1	125.1	125.1	125.2	125.2	125.1	125.1	125.2	125.2
31	Fabricación de muebles	146.0	145.9	144.9	145.0	145.0	145.0	144.9	143.8	145.8	146.0	146.3	146.8
32	Otras industrias manufactureras	174.1	154.2	152.7	154.4	154.8	154.8	154.3	153.3	152.9	153.6	154.2	156.7
33	Reparación e instalación de maquinaria y equipo	141.2	139.9	139.0	139.0	139.8	139.6	148.5	147.2	147.2	152.9	153.3	153.7
33	Reparación e instalación de maquinaria y equipo	129.75	128.00	128.20	128.56	128.81	129.88	133.80	133.91	133.91	133.92	133.87	133.79

Fuente: Encuesta de precios, Índice de Precios del Productor (IPP), Oficina Nacional de Estadística



Cuadro 15.15

REPÚBLICA DOMINICANA: Ponderación del Índice de Precios del Productor (IPP) de la sección de Industrias Manufactureras mensual por mes, según divisiones de la Clasificación Industrial Internacional Uniforme revisión 4, 2022
(índice base diciembre 2013 = 100)

División CIU, Rev. 4	Descripción	Enero	Febrero	Marzo	Abril	Mayo	Junio	Julio	Agosto	Septiembre	Octubre	Noviembre	Diciembre
	Ponderación General	148.4	148.0	148.3	151.1	153.1	154.0	154.6	154.0	153.6	154.3	155.2	156.9
10	Elaboración de productos alimenticios	43.5	44.2	44.9	45.9	46.5	46.6	46.7	46.6	46.7	46.7	46.9	47.2
11	Elaboración de bebidas	9.2	9.3	9.3	9.3	9.5	9.4	9.4	9.4	9.4	9.6	9.7	10.5
12	Elaboración de productos tabaco	4.9	4.7	4.6	4.6	4.7	4.8	4.8	4.7	4.6	4.6	4.7	4.7
13	Fabricación de productos textiles	3.1	3.2	3.2	3.2	3.2	3.2	3.3	3.3	3.3	3.4	3.5	3.4
14	Fabricación de prendas vestir	10.8	10.8	10.7	10.7	10.8	10.8	10.8	10.8	10.7	10.8	10.9	10.9
15	Fabricación de productos cuero y productos conexos	2.2	2.2	2.1	2.1	2.1	2.1	2.1	2.1	2.1	2.1	2.1	2.1
16	Producción de mara y fabricación de productos de mara y corcho, excepto muebles; fabricación de artículos de paja y de materiales trenzables	0.9	0.8	0.8	0.8	0.8	0.9	0.9	0.9	0.8	0.8	0.9	0.9
17	Fabricación de papel y productos de papel	3.7	3.7	3.7	3.8	3.8	3.8	3.8	3.8	3.8	3.8	3.8	3.8
18	Impresión y reproducción de grabaciones	1.0	1.0	1.0	1.0	1.0	1.0	1.0	1.1	1.1	1.1	1.1	1.1
19	Fabricación de coque y productos de la refinación de petróleo	4.9	5.2	5.3	6.4	6.6	6.8	6.8	6.8	6.8	6.7	6.7	6.7
20	Fabricación de sustancias y productos químicos	7.5	7.5	7.4	7.5	7.6	7.7	7.6	7.6	7.7	7.7	7.8	7.9
21	Fabricación de productos farmacéuticos, sustancias químicas medicinales y productos botánicos de uso farmacéutico	4.1	4.1	4.1	4.2	4.2	4.2	4.2	4.2	4.2	4.2	4.2	4.3
22	Fabricación de productos de caucho y de plástico	2.9	2.9	2.9	2.9	2.9	3.0	3.0	3.0	3.0	3.0	3.0	3.1
23	Fabricación de otros productos minerales no metálicos	14.9	14.9	15.0	15.0	15.6	16.1	16.3	16.2	16.0	16.1	16.1	16.1
24	Fabricación de metales comunes	2.6	2.8	2.7	2.8	2.8	2.8	3.1	3.0	2.9	2.9	2.9	3.0
25	Fabricación de productos elaborados de metal, excepto maquinaria y equipo	4.7	4.7	4.8	4.8	4.8	4.8	4.8	4.7	4.6	4.7	4.7	4.7
27	Fabricación de equipo eléctrico	8.6	8.7	8.8	8.8	8.9	8.9	8.9	8.9	8.8	8.9	8.8	9.0
28	Fabricación de maquinaria y equipo n.c.p.	0.3	0.3	0.3	0.3	0.3	0.3	0.3	0.3	0.3	0.3	0.3	0.3
31	Fabricación de muebles	1.0	1.0	1.0	1.0	1.0	1.0	1.0	1.0	1.0	1.0	1.0	1.0
32	Otras industrias manufactureras	16.6	14.7	14.6	14.8	14.8	14.8	14.7	14.7	14.6	14.7	14.7	15.0
33	Reparación e instalación de maquinaria y equipo	1.1	1.1	1.1	1.1	1.1	1.1	1.2	1.2	1.2	1.2	1.2	1.2
33	Reparación e instalación de maquinaria y equipo	1.04	1.03	1.03	1.03	1.03	1.04	1.07	1.08	1.08	1.08	1.08	1.07

Nota: Serie revisada por ajustes en la canasta de productos.

Fuente: Encuesta de precios, Índice de Precios del Productor (IPP), Oficina Nacional de Estadística



Cuadro 15.16

REPÚBLICA DOMINICANA: Variación porcentual mensual del índice de Precios del Productor de la sección de Industrias Manufactureras por mes, según divisiones de la Clasificación Industrial Internacional Uniforme revisión 4, 2022
(Índice base diciembre 2013 = 100)

División CIU, Rev. 4	Descripción	Enero	Febrero	Marzo	Abril	Mayo	Junio	Julio	Agosto	Septiembre	Octubre	Noviembre	Diciembre
	Variación general	4.29	-0.27	0.17	1.92	1.29	0.65	0.33	-0.38	-0.26	0.48	0.56	1.08
10	Elaboración de productos alimenticios	0.65	1.63	1.51	2.35	1.20	0.27	0.14	-0.12	0.16	0.01	0.52	0.54
11	Elaboración de bebidas	0.38	1.90	-0.27	0.17	1.52	-0.71	-0.03	-0.01	-0.14	1.86	1.54	7.93
12	Elaboración de productos tabaco	2.16	-3.09	-2.77	0.12	2.68	0.36	-0.04	-1.58	-1.72	0.49	1.12	1.14
13	Fabricación de productos textiles	4.16	2.69	0.49	0.37	-0.58	1.48	1.31	-0.48	1.59	1.55	4.18	-2.48
14	Fabricación de prendas vestir	1.04	-0.19	-1.62	0.18	0.96	-0.12	-0.01	0.22	-0.88	1.11	0.60	0.68
15	Fabricación de productos cuero y productos conexos	1.20	-0.15	-3.28	0.16	0.15	-0.03	-0.51	-0.78	-1.05	0.58	0.77	0.86
16	Producción de mara y fabricación de productos de mara y corcho, excepto muebles; fabricación de artículos de paja y de materiales trenzables	7.33	-1.02	-1.77	0.14	0.11	2.74	-0.15	-0.39	-0.90	0.61	0.49	0.46
17	Fabricación de papel y productos de papel	2.46	0.29	-0.41	2.39	-0.10	0.34	-0.09	-0.32	0.27	0.78	0.32	0.49
18	Impresión y reproducción de grabaciones	0.69	0.02	-0.31	0.99	0.62	0.08	-0.12	2.77	0.34	0.43	0.19	0.19
19	Fabricación de coque y productos de la refinación de petróleo	0.38	6.10	2.00	21.82	1.74	4.12	-0.10	-0.09	-0.01	-1.86	0.21	0.04
20	Fabricación de sustancias y productos químicos	1.13	0.67	-1.48	1.77	1.46	0.14	-1.12	0.08	1.23	0.72	0.91	0.89
21	Fabricación de productos farmacéuticos, sustancias químicas medicinales y productos botánicos de uso farmacéutico	10.13	-0.37	-1.38	4.16	0.43	-0.03	-0.32	-0.18	-0.31	0.26	0.34	0.73
22	Fabricación de productos de caucho y de plástico	7.63	-0.55	0.53	0.12	0.16	3.00	-0.05	-0.41	1.95	0.23	0.31	0.27
23	Fabricación de otros productos minerales no metálicos	5.35	0.65	0.17	0.19	4.25	2.81	1.42	-0.58	-1.07	0.33	0.09	0.18
24	Fabricación de metales comunes	2.32	4.44	-0.15	0.89	0.82	0.80	11.10	-4.37	-2.49	0.53	0.51	2.32
25	Fabricación de productos elaborados de metal, excepto maquinaria y equipo	0.45	0.09	1.59	0.28	0.03	-0.11	-0.56	-1.13	-1.63	1.62	0.43	-0.60
27	Fabricación de equipo eléctrico	1.85	2.10	1.28	-0.40	0.96	-0.05	0.33	-0.41	-1.30	1.27	-0.54	1.70
28	Fabricación de maquinaria y equipo n.c.p.	0.04	-0.03	-0.08	0.01	0.01	0.00	0.04	-0.01	-0.06	0.03	0.02	0.03
31	Fabricación de muebles	2.54	-0.04	-0.70	0.05	0.05	-0.03	-0.09	-0.70	1.37	0.10	0.25	0.30
32	Otras industrias manufactureras	27.12	-11.41	-0.96	1.09	0.27	0.01	-0.34	-0.65	-0.24	0.45	0.41	1.56
33	Reparación e instalación de maquinaria y equipo	1.91	-0.92	-0.62	0.00	0.57	-0.15	6.39	-0.92	0.03	3.85	0.26	0.30

Notas: Variación mensual es la relación del índice en el mes de referencia con el índice del mes anterior
Fuente: Encuesta de precios, Índice de Precios del Productor (IPP), Oficina Nacional de Estadística (ONE)



Cuadro 15.17

REPÚBLICA DOMINICANA: Variación porcentual acumulada en el año del índice de Precios del Productor de la sección de Industrias Manufactureras por mes, según divisiones de la Clasificación Industrial Internacional Uniforme revisión 4, 2022
(Índice base diciembre 2013 = 100)

División CIU, Rev. 4	Descripción	Enero	Febrero	Marzo	Abril	Mayo	Junio	Julio	Agosto	Septiembre	Octubre	Noviembre	Diciembre
	Variación general	4.29	4.01	4.18	6.19	7.55	8.26	8.61	8.20	7.92	8.43	9.04	10.21
10	Elaboración de productos alimenticios	0.65	2.29	3.83	6.27	7.54	7.83	7.98	7.85	8.02	8.03	8.60	9.19
11	Elaboración de bebidas	0.38	2.29	2.01	2.18	3.73	3.00	2.96	2.95	2.80	4.71	6.32	14.75
12	Elaboración de productos tabaco	2.16	-1.00	-3.74	-3.63	-1.05	-0.69	-0.73	-2.30	-3.97	-3.51	-2.43	-1.32
13	Fabricación de productos textiles	4.16	6.96	7.49	7.88	7.25	8.84	10.27	9.75	11.49	13.21	17.94	15.02
14	Fabricación de prendas vestir	1.04	0.85	-0.79	-0.61	0.34	0.22	0.21	0.44	-0.45	0.66	1.26	1.94
15	Fabricación de productos cuero y productos conexos	1.20	1.04	-2.27	-2.11	-1.97	-2.00	-2.51	-3.27	-4.29	-3.73	-2.99	-2.15
16	Producción de mara y fabricación de productos de mara y corcho, excepto muebles; fabricación de artículos de paja y de materiales trenzables	7.33	6.24	4.35	4.49	4.61	7.48	7.31	6.90	5.93	6.58	7.10	7.59
17	Fabricación de papel y productos de papel	2.46	2.76	2.34	4.78	4.68	5.03	4.93	4.59	4.87	5.68	6.02	6.55
18	Impresión y reproducción de grabaciones	0.69	0.71	0.40	1.39	2.02	2.10	1.98	4.81	5.16	5.62	5.82	6.01
19	Fabricación de coque y productos de la refinación de petróleo	0.38	6.51	8.64	32.34	34.64	40.19	40.05	39.93	39.92	37.32	37.61	37.67
20	Fabricación de sustancias y productos químicos	1.13	1.81	0.31	2.08	3.57	3.71	2.55	2.63	3.90	4.65	5.60	6.54
21	Fabricación de productos farmacéuticos, sustancias químicas medicinales y productos botánicos de uso farmacéutico	10.13	9.72	8.21	12.71	13.19	13.15	12.79	12.58	12.23	12.52	12.90	13.73
22	Fabricación de productos de caucho y de plástico	7.63	7.04	7.61	7.74	7.91	11.14	11.08	10.62	12.78	13.03	13.38	13.69
23	Fabricación de otros productos minerales no metálicos	5.35	6.04	6.22	6.42	10.94	14.06	15.68	15.01	13.78	14.16	14.26	14.47
24	Fabricación de metales comunes	2.32	6.86	6.70	7.65	8.53	9.40	21.54	16.23	13.34	13.94	14.52	17.18
25	Fabricación de productos elaborados de metal, excepto maquinaria y equipo	0.45	0.53	2.13	2.42	2.45	2.34	1.76	0.62	-1.02	0.59	1.02	0.42
27	Fabricación de equipo eléctrico	1.85	3.99	5.32	4.90	5.91	5.85	6.21	5.77	4.40	5.72	5.14	6.93
28	Fabricación de maquinaria y equipo n.c.p.	0.04	0.01	-0.08	-0.07	-0.06	-0.07	-0.02	-0.03	-0.09	-0.06	-0.03	-0.01
31	Fabricación de muebles	2.54	2.50	1.78	1.83	1.88	1.84	1.75	1.04	2.43	2.53	2.78	3.09
32	Otras industrias manufactureras	27.12	12.62	11.53	12.75	13.06	13.07	12.68	11.94	11.67	12.17	12.63	14.39
33	Reparación e instalación de maquinaria y equipo	1.91	0.98	0.36	0.36	0.92	0.78	7.22	6.24	6.27	10.36	10.65	10.98

Notas:

Variación acumulada en el año, es la relación del índice en el mes de referencia con el índice del mes de diciembre del año anterior.
Fuente: Encuesta de precios, Índice de Precios del Productor (IPP), Oficina Nacional de Estadística (ONE).



Cuadro 15.18

REPÚBLICA DOMINICANA: Variación porcentual doce meses del índice de Precios del Productor de la sección de industrias manufactureras por mes, según divisiones de la Clasificación Industrial Internacional Uniforme revisión 4, 2022 (índice base diciembre 2013 = 100)

División CNAE	Descripción	Enero	Febrero	Marzo	Abril	Mayo	Junio	Julio	Agosto	Septiembre	Octubre	Noviembre	Diciembre
Variación general		13.07	10.51	9.93	12.03	12.03	12.44	11.98	11.03	10.27	10.48	9.68	10.21
10	Elaboración de productos alimenticios	6.14	6.71	7.85	10.38	10.38	10.94	10.57	10.08	9.89	9.76	9.34	9.19
11	Elaboración de bebidas	5.75	5.37	5.16	5.33	5.33	5.35	4.32	3.91	3.37	4.70	6.39	14.75
12	Elaboración de productos tabaco	12.65	-3.63	-5.23	-5.10	-5.10	-2.00	-2.00	-3.28	-4.68	-3.08	-2.28	-1.32
13	Fabricación de productos textiles	-2.92	0.13	1.07	1.45	1.45	1.86	1.00	6.23	14.00	11.01	19.06	15.02
14	Fabricación de prendas vestir	2.53	2.12	1.13	1.44	1.44	1.96	1.84	1.90	0.77	1.29	1.71	1.94
15	Fabricación de productos cuero y productos conexos	2.45	2.27	-0.40	-0.31	-0.31	-0.91	-1.50	-2.26	-3.26	-2.32	-1.76	-2.15
16	Producción de mara y fabricación de productos de mara y corcho, excepto muebles; fabricación de artículos de paja y de materiales trenzables	16.17	15.24	3.44	3.58	3.58	7.95	7.69	7.26	6.29	7.09	7.41	7.59
17	Fabricación de papery productos de papel	19.01	17.69	16.84	19.63	19.63	12.63	11.44	10.88	11.08	9.77	6.37	6.55
18	Impresión y reproducción de grabaciones	14.80	14.49	13.12	14.23	14.23	5.11	4.42	7.28	7.55	6.62	5.90	6.01
19	Fabricación de coque y productos de la refinación de petróleo	50.22	51.14	40.56	71.23	71.23	71.97	71.76	63.65	54.03	51.14	40.50	37.67
20	Fabricación de sustancias y productos químicos, fabricación de productos farmacéuticos	13.97	11.49	6.58	8.43	8.43	12.05	9.39	6.07	6.43	7.01	6.54	6.54
21	farmacéuticos, sustancias químicas medicinales y productos botánicos de uso farmacéutico	11.62	11.28	10.03	14.61	14.61	14.73	14.31	14.11	12.33	12.90	13.12	13.73
22	Fabricación de productos de caucho y de plástico	24.34	20.06	20.48	20.08	20.08	19.05	16.64	16.16	18.42	13.33	13.53	13.69
23	Fabricación de otros productos minerales no metálicos	19.63	15.24	12.84	13.06	13.06	20.05	20.45	17.80	14.72	15.67	14.78	14.47
24	Fabricación de metales comunes	38.58	21.25	20.21	21.29	21.29	17.44	21.59	18.10	16.24	16.36	15.15	17.18
25	Fabricación de productos elaborados de metal, excepto maquinaria y equipo	24.92	23.65	26.74	25.70	25.70	7.82	6.86	4.39	2.27	3.95	1.15	0.42
27	Fabricación de equipo eléctrico	9.13	11.72	12.81	12.54	12.54	10.89	11.78	11.26	9.73	11.17	5.47	6.93
28	Fabricación de maquinaria y equipo n.c.p.	3.06	2.91	2.14	2.14	2.14	0.89	0.93	0.93	0.87	0.91	-0.03	-0.01
31	Fabricación de muebles	15.05	14.40	9.27	9.32	9.32	5.80	5.61	4.85	6.27	4.48	4.48	3.09
32	Otras industrias manufactureras	31.73	16.49	15.76	17.12	17.12	17.17	15.13	14.56	14.00	14.39	13.25	14.39
33	Reparación e instalación de maquinaria y equipo	5.56	4.67	4.52	4.52	4.52	4.91	11.56	10.38	10.26	14.48	10.65	10.98

Notas: Variación 12 meses, es la relación del índice en el mes de referencia con el índice del mismo mes del año anterior. Fuente: Encuesta de precios, Índice de Precios del Productor (IPP), Oficina Nacional de Estadística



Cuadro 15.19 REPÚBLICA DOMINICANA: Índice de Precios del Productor (IPP) sección Servicios, según mes, 2021
(Índice base diciembre 2013 = 100)

Mes	Índice general	Variación mensual ¹ (%)	Variación acumulada ² (%)	Variación doce meses ³ (%)
Enero	126.7	0.60	0.60	5.17
Febrero	127.7	0.81	1.42	5.62
Marzo	131.7	3.13	4.59	7.95
Abril	129.9	-1.33	3.20	6.52
Mayo	131.2	0.96	4.19	6.97
Junio	130.0	-0.90	3.25	5.55
Julio	133.2	2.44	5.77	7.35
Agosto	132.4	-0.60	5.14	6.06
Septiembre	132.5	0.12	5.26	5.36
Octubre	133.6	0.82	6.12	6.86
Noviembre	133.7	0.07	6.20	5.85
Diciembre	136.0	1.70	8.00	8.00

Notas:

Variación mensual, es la relación del índice en el mes de referencia con el índice del mes anterior

Variación año corrido, es la relación del índice en el mes de referencia con el índice del mes de diciembre del año anterior

Variación 12 meses, es la relación del índice en el mes de referencia con el índice del mismo mes del año anterior

Fuente: Encuesta de precios, Índice de Precios del Productor (IPP), Oficina Nacional de Estadística

Cuadro 15.20 REPÚBLICA DOMINICANA: Índice de Precios del Productor (IPP) mensual sección Servicios, por mes, según divisiones de la Clasificación Industrial Internacional Uniforme revisión 4, 2022
(Índice base diciembre 2013 = 100)

División CNAE	Descripción	Enero	Febrero	Marzo	Abril	Mayo	Junio	Julio	Agosto	Septiembre	Octubre	Noviembre	Diciembre
	Índice general	126.7	127.7	131.7	129.9	131.2	130.0	133.2	132.4	132.5	133.6	133.7	136.0
49	Transporte por vía terrestre y transporte por tuberías	112.9	116.7	139.2	126.6	133.9	125.3	138.7	133.5	132.1	135.2	134.4	142.1
50	Transporte por vía acuática	111.7	111.7	111.2	111.1	111.1	111.0	110.9	110.6	110.7	110.8	111.0	111.1
51	Transporte por vía aérea	146.1	149.3	185.9	164.0	176.9	162.0	187.3	176.8	174.1	178.2	176.3	190.7
52	Almacenamiento y actividades de apoyo al transporte	150.7	150.7	147.4	147.3	147.5	144.5	147.8	145.9	144.7	145.0	144.0	145.5
53	Actividades postales y de mensajería	142.7	142.2	140.3	139.2	139.4	139.2	139.5	138.3	138.1	138.4	138.8	139.4
55	Actividades de alojamiento	149.2	160.0	154.4	144.6	139.7	141.9	146.2	142.8	137.8	141.3	139.5	151.9
56	Actividades de servicio de comidas y bebidas	143.9	144.5	145.7	146.9	147.6	147.4	150.2	150.4	152.6	153.3	154.4	156.0
58	Actividades de edición	178.4	178.4	178.3	180.4	182.4	182.4	182.1	186.5	187.9	189.2	192.8	192.8
59	Actividades de producción de películas cinematográficas, videos y programas de televisión, grabación de sonido y edición de música	128.3	128.2	128.2	128.2	128.3	128.4	128.1	127.8	128.2	128.2	131.1	131.1
60	Actividades de programación y transmisión	130.2	127.0	126.9	126.9	127.0	125.9	125.8	123.4	124.7	124.8	126.2	126.4
61	Telecomunicaciones	103.8	103.8	103.8	105.4	105.4	105.4	105.4	105.4	105.4	105.4	104.8	105.0
68	Actividades inmobiliarias	114.1	114.3	114.6	114.8	115.1	115.5	116.5	116.7	117.1	117.7	118.1	118.4
73	Publicidad y estudios de mercado	114.4	114.4	114.9	114.9	114.9	116.8	116.6	116.6	116.9	116.9	116.8	116.8
74	Otras actividades profesionales, científicas y técnicas	21.3	21.1	20.9	21.0	21.3	21.3	21.4	21.2	21.2	21.3	21.4	21.5
77	Actividades de alquiler y arrendamiento	125.0	130.5	130.2	141.1	146.2	146.3	145.0	145.4	145.6	145.6	150.3	149.4
79	Actividades de agencias de viajes y operadores turísticos y servicios de reservas y actividades conexas	193.4	187.4	193.3	194.2	193.9	197.9	197.9	193.2	182.2	186.6	181.2	181.0
80	Actividades de seguridad e investigación	96.7	96.7	96.7	96.7	96.8	96.8	96.8	96.8	96.8	96.8	96.8	101.6
81	Actividades de servicios a edificios y de paisajismo	132.0	132.0	132.6	132.8	121.6	120.7	120.7	120.7	120.7	120.9	120.8	131.1
82	Actividades administrativas y de apoyo de oficina y otras actividades de apoyo a las empresas	137.7	137.7	137.7	137.7	137.7	137.7	137.7	137.7	137.7	137.7	137.7	137.7
85	Enseñanza	120.5	120.5	120.5	120.6	121.0	121.0	121.0	124.2	128.4	128.6	128.7	128.7
86	Actividades de atención de la salud humana	118.8	118.8	118.8	118.8	118.8	118.8	118.8	118.8	118.8	118.8	118.8	118.8
90	Actividades creativas, artísticas y de entretenimiento	130.1	127.6	127.4	127.5	127.7	127.3	127.0	125.2	126.1	126.3	127.5	127.7
91	Actividades de bibliotecas, archivos y museos y otras actividades culturales	129.9	127.4	127.2	127.2	127.4	126.9	126.7	124.7	125.8	125.9	127.2	127.4
92	Actividades de juegos de azar y apuestas	133.1	130.4	130.3	130.3	130.4	129.9	129.6	127.5	128.7	128.8	130.2	130.4
93	Actividades deportivas, de esparcimiento y recreativas	133.1	130.4	130.3	130.3	130.4	129.9	129.6	127.5	128.7	128.8	130.2	130.4
95	Reparación de computadoras y de efectos personales y enseres domésticos	141.5	143.4	143.4	143.8	143.8	144.7	150.8	150.5	150.5	153.8	153.8	153.7

Fuente: Encuesta de precios, Índice de Precios del Productor (IPP), Oficina Nacional de Estadística



Cuadro 15.21

REPÚBLICA DOMINICANA: Ponderación del Índice de Precios del Productor (IPP) sección Servicios por mes, según divisiones de la Clasificación Industrial Internacional Uniforme revisión 4, 2022
(índice base diciembre 2013 = 100)

División CNAE	Descripción	Enero	Febrero	Marzo	Abril	Mayo	Junio	Julio	Agosto	Septiembre	Octubre	Noviembre	Diciembre
	Índice general	126.7	127.7	131.7	129.9	131.2	130.0	133.2	132.4	132.5	133.6	133.7	136.0
49	Transporte por vía terrestre y transporte por tuberías	18.52	19.14	22.84	20.77	21.97	20.56	22.76	21.90	21.67	22.18	22.05	23.31
50	Transporte por vía acuática	1.47	1.47	1.47	1.46	1.47	1.46	1.46	1.46	1.46	1.46	1.46	1.47
51	Transporte por vía aérea	0.10	0.10	0.13	0.11	0.12	0.11	0.13	0.12	0.12	0.12	0.12	0.13
52	Almacenamiento y actividades de apoyo al transporte	0.84	0.84	0.82	0.82	0.82	0.81	0.83	0.81	0.81	0.81	0.80	0.81
53	Actividades postales y de mensajería	0.34	0.34	0.33	0.33	0.33	0.33	0.33	0.33	0.33	0.33	0.33	0.33
55	Actividades de alojamiento	5.25	5.63	5.43	5.09	4.92	4.99	5.14	5.03	4.85	4.97	4.91	5.34
56	Actividades de servicio de comidas y bebidas	30.10	30.22	30.48	30.73	30.86	30.82	31.41	31.46	31.92	32.06	32.29	32.63
58	Actividades de edición	2.98	2.98	2.98	3.01	3.05	3.05	3.04	3.12	3.14	3.16	3.22	3.22
59	Actividades de producción de películas cinematográficas, videos y programas de televisión, grabación de sonido y edición de música	1.59	1.59	1.59	1.59	1.59	1.59	1.59	1.59	1.59	1.59	1.63	1.63
60	Actividades de programación y transmisión	0.65	0.63	0.63	0.63	0.63	0.63	0.63	0.61	0.62	0.62	0.63	0.63
61	Telecomunicaciones	8.38	8.38	8.38	8.51	8.51	8.51	8.51	8.51	8.51	8.51	8.46	8.47
68	Actividades inmobiliarias	18.66	18.69	18.74	18.77	18.83	18.89	19.05	19.09	19.16	19.26	19.31	19.36
73	Publicidad y estudios de mercado	3.54	3.54	3.56	3.56	3.56	3.62	3.61	3.61	3.62	3.62	3.62	3.62
74	Otras actividades profesionales, científicas y técnicas	0.01	0.01	0.01	0.01	0.01	0.01	0.01	0.01	0.01	0.01	0.01	0.01
77	Actividades de alquiler y arrendamiento	2.31	2.42	2.41	2.61	2.71	2.71	2.68	2.69	2.69	2.69	2.78	2.76
79	Actividades de agencias de viajes y operadores turísticos y servicios de reservas y actividades conexas	6.03	5.85	6.03	6.06	6.05	6.17	6.17	6.02	5.68	5.82	5.65	5.64
80	Actividades de seguridad e investigación	0.94	0.94	0.94	0.94	0.95	0.95	0.95	0.95	0.95	0.95	0.95	0.99
81	Actividades de servicios a edificios y de paisajismo	1.72	1.72	1.73	1.73	1.58	1.57	1.57	1.57	1.57	1.57	1.57	1.71
82	Actividades administrativas y de apoyo de oficina y otras actividades de apoyo a las empresas	1.79	1.79	1.79	1.79	1.79	1.79	1.79	1.79	1.79	1.79	1.79	1.79
85	Enseñanza	8.84	8.84	8.84	8.85	8.88	8.88	8.88	9.11	9.42	9.44	9.44	9.44
86	Actividades de atención de la salud humana	8.12	8.12	8.12	8.12	8.12	8.12	8.12	8.12	8.12	8.12	8.12	8.12
90	Actividades creativas, artísticas y de entretenimiento	0.29	0.28	0.28	0.28	0.28	0.28	0.28	0.28	0.28	0.28	0.28	0.28
91	Actividades de bibliotecas, archivos y museos y otras actividades culturales	0.54	0.53	0.53	0.53	0.53	0.53	0.53	0.52	0.53	0.53	0.53	0.53
92	Actividades de juegos de azar y apuestas recreativas	0.26	0.25	0.25	0.25	0.25	0.25	0.25	0.25	0.25	0.25	0.25	0.25
93	Actividades deportivas, de esparcimiento y recreativas	1.56	1.53	1.53	1.53	1.53	1.52	1.52	1.49	1.51	1.51	1.52	1.53
95	Reparación de computadoras y de efectos personales y enseres domésticos	1.84	1.87	1.87	1.87	1.87	1.88	1.96	1.96	1.96	2.00	2.00	2.00

Notas: Serie revisada por ajustes en la canasta de productos.

Fuente: Encuesta de precios, Índice de Precios del Productor (IPP), Oficina Nacional de Estadística



Cuadro 15.22 REPÚBLICA DOMINICANA: Variación porcentual mensual del índice de Precios del Productor sección Servicios por mes, según divisiones de la Clasificación Industrial Internacional Uniforme revisión 4, 2022 (Índice base diciembre 2013 = 100)

División CNAE	Descripción	Enero	Febrero	Marzo	Abril	Mayo	Junio	Julio	Agosto	Septiembre	Octubre	Noviembre	Diciembre
	Índice general	0.60	0.81	3.13	-1.33	0.96	-0.90	2.44	-0.60	0.12	0.82	0.07	1.70
49	Transporte por vía terrestre y transporte por tuberías	-3.20	3.36	19.32	-9.07	5.79	-6.43	10.72	-3.78	-1.04	2.32	-0.56	5.69
50	Transporte por vía acuática	4.31	-0.04	-0.43	-0.13	0.04	-0.07	-0.07	-0.34	0.10	0.10	0.18	0.14
51	Transporte por vía aérea	-3.65	2.17	24.55	-11.80	7.90	-8.42	15.56	-5.61	-1.48	2.35	-1.08	8.19
52	Almacenamiento y actividades de apoyo al transporte	1.02	0.02	-2.22	-0.08	0.16	-2.01	2.24	-1.30	-0.78	0.21	-0.73	1.08
53	Actividades postales y de mensajería	0.54	-0.31	-1.34	-0.79	0.13	-0.12	0.17	-0.82	-0.20	0.22	0.32	0.41
55	Actividades de alojamiento	7.63	7.26	-3.53	-6.31	-3.41	1.56	3.02	-2.27	-3.51	2.53	-1.31	8.91
56	Actividades de servicio de comidas y bebidas	1.75	0.40	0.85	0.81	0.44	-0.15	1.91	0.16	1.47	0.42	0.72	1.06
58	Actividades de edición	0.19	0.00	-0.09	1.18	1.09	0.05	-0.20	2.46	0.75	0.67	1.90	0.02
59	Actividades de producción de películas cinematográficas, videos y programas de televisión, grabación de sonido y edición de música	0.01	-0.02	-0.01	0.00	0.11	0.05	-0.21	-0.29	0.33	0.03	2.22	0.03
60	Actividades de programación y transmisión	0.73	-2.47	-0.11	0.03	0.07	-0.88	-0.11	-1.85	1.03	0.06	1.13	0.18
61	Telecomunicaciones	0.00	0.00	0.00	1.55	0.00	0.00	0.00	0.00	0.00	0.00	-0.57	0.12
68	Actividades inmobiliarias	0.07	0.17	0.28	0.13	0.34	0.31	0.85	0.20	0.36	0.51	0.28	0.24
73	Publicidad y estudios de mercado	-1.01	0.00	0.43	0.01	-0.01	1.64	-0.16	0.00	0.26	0.00	-0.11	0.00
74	Otras actividades profesionales, científicas y técnicas	0.77	-0.94	-0.77	0.11	1.55	-0.09	0.46	-0.93	0.29	0.41	0.38	0.40
77	Actividades de alquiler y arrendamiento	0.08	4.45	-0.21	8.32	3.63	0.06	-0.89	0.26	0.13	0.02	3.22	-0.61
79	Actividades de agencias de viajes y operadores turísticos y servicios de reservas y actividades conexas	4.30	-3.10	3.12	0.46	-0.16	2.11	-0.01	-2.40	-5.69	2.45	-2.95	-0.11
80	Actividades de seguridad e investigación	0.00	0.00	0.00	0.00	0.16	0.00	0.00	0.00	0.00	0.00	0.00	4.89
81	Actividades de servicios a edificios y de paisajismo	0.12	0.00	0.45	0.15	-8.43	-0.71	-0.01	0.01	0.00	0.16	-0.08	8.46
82	Actividades administrativas y de apoyo de oficina y otras actividades de apoyo a las empresas	0.00	0.00	0.00	0.00	0.00	0.00	0.00	0.00	0.00	0.00	0.00	0.03
85	Enseñanza	1.52	0.00	0.00	0.04	0.35	0.00	0.03	2.63	3.39	0.16	0.07	0.00
86	Actividades de atención de la salud humana	0.00	0.00	0.00	0.00	0.00	0.00	0.00	0.00	0.00	0.00	0.00	0.00
90	Actividades creativas, artísticas y de entretenimiento	0.63	-1.90	-0.16	0.03	0.21	-0.35	-0.24	-1.45	0.78	0.11	0.93	0.19
91	Actividades de bibliotecas, archivos y museos y otras actividades culturales	0.63	-1.95	-0.12	0.01	0.14	-0.36	-0.22	-1.55	0.92	0.08	1.01	0.18
92	Actividades de juegos de azar y apuestas	0.62	-2.01	-0.09	0.02	0.05	-0.38	-0.26	-1.59	0.96	0.06	1.05	0.16
93	Actividades deportivas, de esparcimiento y recreativas	0.62	-2.01	-0.09	0.02	0.05	-0.38	-0.26	-1.59	0.96	0.06	1.05	0.16
95	Reparación de computadoras y de efectos personales y enseres domésticos	1.08	1.37	0.00	0.28	0.00	0.64	4.19	-0.17	0.00	2.18	0.00	-0.08

Notas: Variación mensual es la relación del índice en el mes de referencia con el índice del mes anterior
Fuente: Encuesta de precios. Índice de Precios del Productor (IPP), Oficina Nacional de Estadística



**Cuadro 15.23**

REPÚBLICA DOMINICANA: Variación porcentual acumulada en el año del índice de Precios del Productor sección Servicios por mes, según divisiones de la Clasificación Industrial Internacional Uniforme revisión 4, 2022
(Índice base Diciembre 2013 = 100)

División CNAE	Descripción	Enero	Febrero	Marzo	Abril	Mayo	Junio	Julio	Agosto	Septiembre	Octubre	Noviembre	Diciembre
	Variación general	0.60	1.42	4.59	3.20	4.19	3.25	5.77	5.14	5.26	6.12	6.20	8.00
49	Transporte por vía terrestre y transporte por tuberías	-3.20	0.06	19.39	8.56	14.85	7.47	18.99	14.49	13.30	15.93	15.28	21.84
50	Transporte por vía acuática	4.31	4.27	3.82	3.69	3.73	3.65	3.58	3.23	3.33	3.44	3.62	3.76
51	Transporte por vía aérea	-3.65	-1.57	22.59	8.13	16.67	6.84	23.47	16.55	14.82	17.52	16.25	25.77
52	Almacenamiento y actividades de apoyo al transporte	1.02	1.04	-1.20	-1.28	-1.12	-3.11	-0.94	-2.23	-2.99	-2.79	-3.50	-2.45
53	Actividades postales y de mensajería	0.54	0.22	-1.12	-1.90	-1.77	-1.89	-1.72	-2.53	-2.73	-2.52	-2.20	-1.80
55	Actividades de alojamiento	7.63	15.44	11.37	4.34	0.78	2.36	5.45	3.05	-0.56	1.95	0.62	9.58
56	Actividades de servicio de comidas y bebidas	1.75	2.16	3.03	3.86	4.32	4.17	6.16	6.33	7.90	8.35	9.14	10.29
58	Actividades de edición	0.19	0.19	0.10	1.28	2.39	2.44	2.23	4.74	5.52	6.24	8.26	8.28
59	Actividades de producción de películas cinematográficas, videos y programas de televisión, grabación de sonido y edición de música	0.01	0.00	-0.02	-0.02	0.09	0.14	-0.07	-0.37	-0.04	0.00	2.21	2.25
60	Actividades de programación y transmisión	0.73	-1.76	-1.87	-1.84	-1.77	-2.63	-2.74	-4.54	-3.55	-3.50	-2.41	-2.23
61	Telecomunicaciones	0.00	0.00	0.00	1.55	1.55	1.55	1.56	1.56	1.56	1.56	0.97	1.10
68	Actividades inmobiliarias	0.07	0.24	0.52	0.65	0.99	1.31	2.18	2.38	2.75	3.27	3.57	3.82
73	Publicidad y estudios de mercado	-1.01	-1.01	-0.59	-0.58	-0.60	1.03	0.87	0.87	1.13	1.13	1.02	1.02
74	Otras actividades profesionales, científicas y técnicas	0.77	-0.18	-0.95	-0.84	0.70	0.61	1.07	0.12	0.42	0.82	1.21	1.62
77	Actividades de alquiler y arrendamiento	0.08	4.54	4.31	13.00	17.10	17.17	16.12	16.43	16.57	16.60	20.36	19.62
79	Actividades de agencias de viajes y operadores turísticos y servicios de reservas y actividades conexas	4.30	1.06	4.21	4.69	4.52	6.72	6.71	4.15	-1.78	0.63	-2.33	-2.44
80	Actividades de seguridad e investigación	0.00	0.00	0.00	0.00	0.16	0.16	0.16	0.16	0.16	0.16	0.16	5.06
81	Actividades de servicios a edificios y de paisajismo	0.12	0.12	0.58	0.73	-7.76	-8.41	-8.43	-8.41	-8.41	-8.27	-8.34	-0.59
82	Actividades administrativas y de apoyo de oficina y otras actividades de apoyo a las empresas	0.00	0.00	0.00	0.00	0.00	0.00	0.00	0.00	0.00	0.00	0.00	0.03
85	Enseñanza	1.52	1.52	1.52	1.55	1.91	1.91	1.94	4.62	8.17	8.34	8.41	8.41
86	Actividades de atención de la salud humana	0.00	0.00	0.00	0.00	0.00	0.00	0.00	0.00	0.00	0.00	0.00	0.00
90	Actividades creativas, artísticas y de entretenimiento	0.63	-1.28	-1.43	-1.40	-1.19	-1.54	-1.77	-3.19	-2.44	-2.32	-1.41	-1.22
91	Actividades de bibliotecas, archivos y museos y otras actividades culturales	0.63	-1.33	-1.46	-1.45	-1.31	-1.67	-1.89	-3.41	-2.52	-2.45	-1.46	-1.29

Cuadro 15.23 REPÚBLICA DOMINICANA: Variación porcentual acumulada en el año del índice de Precios del Productor sección Servicios por mes, según divisiones de la Clasificación Industrial Internacional Uniforme revisión 4, 2022, continuación... (Índice base Diciembre 2013 = 100)

División CNAE	Descripción	Enero	Febrero	Marzo	Abril	Mayo	Junio	Julio	Agosto	Septiembre	Octubre	Noviembre	Diciembre
92	Actividades de juegos de azar y apuestas	0.62	-1.40	-1.48	-1.46	-1.41	-1.78	-2.03	-3.59	-2.67	-2.61	-1.59	-1.43
93	Actividades deportivas, de esparcimiento y recreativas	0.62	-1.40	-1.48	-1.46	-1.41	-1.78	-2.03	-3.59	-2.67	-2.61	-1.59	-1.43
95	Reparación de computadoras y de efectos personales y enseres domésticos	1.08	2.47	2.47	2.76	2.76	3.42	7.75	7.57	7.57	9.91	9.91	9.82

Notas: Variación acumulada en el año, es la relación del índice en el mes de referencia con el índice del mes de diciembre del año anterior
Fuente: Encuesta de precios, Índice de Precios del Productor (IPP), Oficina Nacional de Estadística

Cuadro 15.24 REPÚBLICA DOMINICANA: Variación porcentual doce meses del índice de Precios del Productor sección Servicios por mes, según divisiones de la Clasificación Industrial Internacional Uniforme revisión 4, 2022 (Índice base Diciembre 2013 = 100)

División CNAE	Descripción	Enero	Febrero	Marzo	Abril	Mayo	Junio	Julio	Agosto	Septiembre	Octubre	Noviembre	Diciembre
	Variación general	5.17	5.62	7.95	6.52	6.97	5.55	7.35	6.06	5.36	6.86	5.85	8.00
49	Transporte por vía terrestre y transporte por tuberías	-0.68	1.44	14.63	4.23	9.58	1.61	14.19	6.37	1.80	7.98	8.26	21.84
50	Transporte por vía acuática	1.07	1.15	0.82	0.69	0.60	0.47	0.39	0.34	0.56	0.91	3.66	3.76
51	Transporte por vía aérea	2.36	2.96	20.39	6.19	13.15	2.33	20.59	7.60	0.11	7.57	7.35	25.77
52	Almacenamiento y actividades de apoyo al transporte	13.63	13.93	12.12	12.09	10.02	7.76	9.96	8.58	7.77	8.43	-3.12	-2.45
53	Actividades postales y de mensajería	6.48	6.42	-3.21	-4.25	-4.04	-4.19	-4.06	-3.73	-2.80	-2.38	-2.07	-1.80
55	Actividades de alojamiento	16.16	24.26	20.85	13.27	14.49	17.97	19.30	18.25	15.69	18.34	7.56	9.58
56	Actividades de servicio de comidas y bebidas	8.48	8.36	9.02	9.91	9.71	8.56	9.49	9.68	11.31	11.14	9.42	10.29
58	Actividades de edición	27.93	27.75	27.18	28.67	10.94	10.77	2.91	5.55	6.44	6.51	8.28	8.28
59	Actividades de producción de películas cinematográficas, videos y programas de televisión, grabación de sonido y edición de música	8.61	8.55	7.97	8.00	7.36	9.49	2.23	1.11	0.13	0.17	2.34	2.25
60	Actividades de programación y transmisión	9.85	7.13	6.31	6.36	6.39	4.72	-1.47	-3.71	-3.14	-2.89	-2.08	-2.23
61	Telecomunicaciones	2.04	2.04	2.04	3.63	3.63	3.63	3.63	2.57	1.56	1.56	0.97	1.10
68	Actividades inmobiliarias	1.73	1.85	1.76	1.92	2.52	2.66	3.48	3.68	3.77	4.11	4.16	3.82
73	Publicidad y estudios de mercado	2.77	2.16	2.08	2.07	1.18	2.36	2.23	2.12	2.26	1.85	1.67	1.02
74	Otras actividades profesionales, científicas y técnicas	4.58	3.64	3.26	4.00	5.70	3.93	4.36	6.64	10.33	11.20	8.17	1.62



Cuadro 15.24

REPÚBLICA DOMINICANA: Variación porcentual doce meses del índice de Precios del Productor sección Servicios por mes, según divisiones de la Clasificación Industrial Internacional Uniforme revisión 4, 2022, continuación...
(Índice base Diciembre 2013 = 100)

División CNAE	Descripción	Enero	Febrero	Marzo	Abril	Mayo	Junio	Julio	Agosto	Septiembre	Octubre	Noviembre	Diciembre
77	Actividades de alquiler y arrendamiento	3.06	7.76	6.87	15.95	19.57	18.03	16.73	17.49	18.09	16.96	20.61	19.62
79	Actividades de agencias de viajes y operadores turísticos y servicios de reservas y actividades conexas	19.57	14.52	22.36	22.92	19.31	20.63	13.17	10.71	4.67	12.02	2.83	-2.44
80	Actividades de seguridad e investigación	0.11	0.02	0.02	0.02	0.18	0.18	0.18	0.18	0.18	0.20	0.16	5.06
81	Actividades de servicios a edificios y de paisajismo	2.37	2.48	0.65	0.80	-7.63	-8.41	-8.53	-8.40	-8.28	-7.98	-8.34	-0.59
82	Actividades administrativas y de apoyo de oficina y otras actividades de apoyo a las empresas	4.04	4.04	4.04	4.04	4.04	0.20	0.20	0.19	0.17	0.34	0.00	0.03
85	Enseñanza	3.85	3.85	4.10	4.15	4.44	4.42	4.38	6.61	8.19	8.34	8.41	8.41
86	Actividades de atención de la salud humana	0.10	0.10	0.10	0.11	0.51	0.52	0.51	0.29	0.06	0.00	0.00	0.00
90	Actividades creativas, artísticas y de entretenimiento	7.23	5.20	4.35	4.47	4.35	4.33	0.25	-1.62	-1.38	-0.94	-0.52	-1.22
91	Actividades de bibliotecas, archivos y museos y otras actividades culturales	7.36	5.27	4.39	4.46	4.24	4.32	0.06	-2.09	-1.89	-1.48	-0.87	-1.29
92	Actividades de juegos de azar y apuestas	7.54	5.38	4.47	4.52	4.18	4.37	-0.16	-2.54	-2.51	-2.13	-1.33	-1.43
93	Actividades deportivas, de esparcimiento y recreativas	7.54	5.38	4.47	4.52	4.18	4.37	-0.16	-2.54	-2.51	-2.13	-1.33	-1.43
95	Reparación de computadoras y de efectos personales y enseres domésticos	1.65	3.04	3.04	3.34	3.33	3.99	7.90	7.72	7.72	9.93	9.91	9.82

Notas: Variación 12 meses, es la relación del índice en el mes de referencia con el índice del mismo mes del año anterior
Fuente: Encuesta de precios, Índice de Precios del Productor (IPP), Oficina Nacional de Estadística



Cuadro 15.25.

REPÚBLICA DOMINICANA: Precio promedio por galón de los principales combustibles derivados del petróleo por tipo de combustible, según mes, 2022 (RD\$)

Mes	Gasolina premium	Gasolina regular	Gasoil óptimo	Gasoil regular	Kerosene	Gas licuado de petróleo	Gas natural vehicular	avtur	Fuel oil
Enero	277.9	261.9	227.3	207.9	216.3	144.3	29.0	187.2	155.8
Febrero	286.8	269.7	235.5	216.6	226.8	147.4	29.0	198.1	162.2
Marzo	292.4	273.7	240.1	220.8	264.1	147.6	29.0	231.5	180.8
Abril	293.6	274.5	241.1	221.6	302.5	147.6	29.0	266.1	192.1
Mayo	293.6	274.5	241.1	221.6	333.4	147.6	29.0	294.6	192.1
Junio	293.6	274.5	241.1	221.6	338.1	147.6	29.0	298.9	192.1
Julio	293.6	274.5	241.1	221.6	338.1	147.6	29.0	298.9	192.1
Agosto	293.6	274.5	241.1	221.6	338.1	147.6	29.0	298.9	192.1
Septiembre	293.6	274.5	241.1	221.6	338.1	147.6	29.0	293.9	192.1
Octubre	293.6	274.5	241.1	221.6	338.1	147.6	29.0	273.9	192.1
Noviembre	293.6	274.5	241.1	221.6	338.1	147.6	29.0	273.9	192.1
Diciembre	293.6	274.5	241.1	221.6	338.1	147.6	29.0	273.9	192.1

Fuente: Registros administrativos, Departamento de Hidrocarburos, Ministerio de Industria, Comercio y Mipymes (MICM)





16

PRODUCCIÓN
INDUSTRIAL

16.- PRODUCCIÓN INDUSTRIAL

Este sector abarca la transformación física o química de materiales, sustancias o componentes en productos nuevos. El resultado de su actividad es un producto nuevo. Cualquier industria que elabora productos a partir de materias primas mediante el uso de mano de obra o maquinaria y que generalmente se lleva a cabo de manera sistemática con una división del trabajo. Manufactura denota la fabricación o ensamblaje de componentes en productos terminados en una gran escala, donde los insumos para estas transformaciones proceden del sector primario.

De acuerdo con los datos registrados para este anuario, los principales resultados del sector durante el año 2022 indican lo siguiente:

- La producción de cemento fue de 6,534,654 toneladas con una disminución de un 0.4% respecto al año anterior. La producción de varillas, 658,094 toneladas, disminuyendo en un 9.0% y la de pintura 72,577 toneladas, con un crecimiento de 1.4%.
- El volumen de producción del azúcar crudo fue de 634,100 toneladas, con un crecimiento del 3.2% respecto al año anterior y el azúcar refinado tuvo una producción de 157,104 toneladas, con un crecimiento del 1.5%.
- En cuanto a la cerveza y el ron, su volumen de producción fue de 596,985 litros y 73,421 litros, respectivamente. Por otro lado, se produjo 54,848 cajas de 20 unidades de cigarrillos, con una disminución del 15.2% respecto al año anterior.
- La leche pasteurizada produjo 181,644 miles de litros, creciendo un 9.8% respecto al año anterior y la harina de trigo y sus derivados tuvieron un volumen de producción de 3,948,937 quintales, con un crecimiento del 18.7%.



16.1 Sector Producción Industrial

PRODUCCIÓN INDUSTRIAL

Volumen de producción de algunos productos industriales en 2022



Producción de Cemento
6,534,654 tm

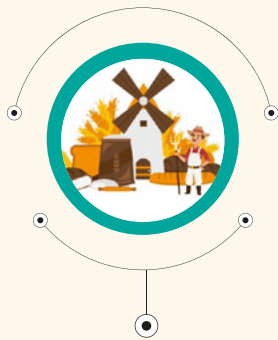

Harina de trigo y derivados
3,948,937 qq



Azúcar Crudo
634,100 tm



Azúcar Refino
157,104 tm



Leche
181,644 miles de litros

16.2 Cuadro del sector Producción Industrial

Cuadro 16.1. REPÚBLICA DOMINICANA: Volumen de producción de algunos productos industriales por trimestres, según tipo de productos, 2022*

Producto	Unidad de medida	Total	Enero-Marzo	Abril-Junio	Julio-Septiembre	Octubre-Diciembre
Azúcar Crudo	(tm)	634,100	294,076	260,105	18,439	61,480
Azúcar Refino	(tm)	157,104	83,014	67,214	0	6,876
Cerveza ¹	(En miles de Litros)	596,985	152,083	178,326	134,692	131,883
Cigarrillos	(Miles de Cajas 20 Uds.)	54,848	13,748	17,556	8,574	14,970
Ron	(En miles de Litros)	73,421	17,200	20,838	18,301	17,083
Leche Pasteurizada ²	(En miles de Litros)	181,644	45,518	42,733	41,584	51,809
Harina de Trigo y Derivados	(qq.)	3,948,937	1,037,186	967,212	991,862	952,677
Cemento	(tm)	6,534,654	1,615,747	1,691,234	1,607,494	1,620,179
Varilla	(tm)	658,094	165,140	189,283	174,469	129,202
Pintura ²	(tm)	72,577	15,777	15,683	17,466	23,650

* Cifras sujetas a rectificación

Nota: tm: Toneladas métricas

^{qq}: Quintales

¹: Incluye cerveza clara y oscura.

²: Serie revisada.

Fuente: Banco Central de la República Dominicana (BCRD). Boletines trimestrales.





17 ZONAS FRANCAS

17.- ZONAS FRANCAS

Abarca las empresas que destinan su producción o servicios hacia el mercado para dedicarse a la manufactura de bienes y prestaciones de servicios, también aquellas cuyo proceso de producción requiere del aprovechamiento de recursos inmóviles, mediante el otorgamiento de los incentivos necesarios para fomentar su desarrollo. Comprende las empresas del aparato productivo con vínculo estratégico con los mercados internacionales y que a su vez son sometidas a los controles fiscales y aduaneros.

Según los datos registrados para este anuario, los principales resultados del sector durante el año 2022 indican lo siguiente:

- Se reportó un total de 768 empresas a diciembre 2022, concentradas principalmente en el Cibao Norte.
- Las zonas francas en promedio tuvieron 189,202 empleados en el 2022, teniendo un crecimiento del 8.6% respecto al año anterior.
- La empleomanía se mantuvo en crecimiento constante en el transcurso del año y las actividades económicas con mayor crecimiento fueron: los alimentos (51.7%), la construcción y materiales de construcción (38.7%), las pieles y sus manufacturas (23.0%) y los artículos plásticos (22.7%).
- Las sub-regiones con mayor crecimiento en el empleo de las zonas francas fueron: el Cibao Noroeste con un 18.6%, el Ozama con un 12.6% y el Cibao Sur con 10.0%.
- Los parques con mayor concentración de empleo de las empresas de zonas francas fueron: Zonas Francas Especiales y Servicios con 36,418 empleados, seguida de Zona Franca Industrial de Santiago con 22,569 empleados, Zona Franca Industrial de San Cristóbal (Itabo) con 21,431 empleados y Zona Franca Industrial de Las Américas con 19,878 empleados.



17.1 Sector Zonas Francas

ZONA FRANCA

Zonas Francas de Exportación



Empleos de Zonas Francas
192,569 (Diciembre)

Actividades con mayor crecimiento en el empleo de las zonas francas

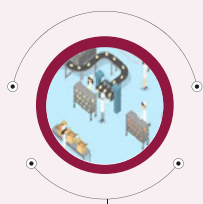

Alimentos

51.7 %



Artículos de plástico

22.7 %



Construcción y materiales
de construcción

38.7 %



Piel y sus manufacturas

23.0 %

Sub-regiones con mayor crecimiento en el empleo de las zonas francas

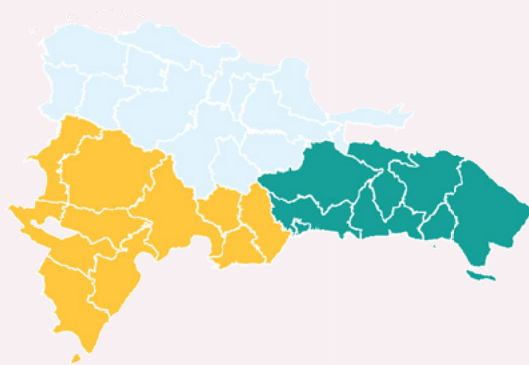

Cibao Noroeste
18.6 %

Ozama
12.6 %

Cibao Sur
10.0 %



17.2 Cuadros y mapas del sector Zonas Francas

Cuadro 17.1. REPÚBLICA DOMINICANA: Empleo de las Empresas de Zonas Francas por mes, según tipo de actividad, 2022*
(Número de empleados)

Descripción	Promedio	Enero	Febrero	Marzo	Abril	Mayo	Junio	Julio	Agosto	Septiembre	Octubre	Noviembre	Diciembre
Total	189,202	179,230	184,485	188,049	189,395	189,674	190,392	190,585	190,542	192,073	191,978	191,447	192,569
Alimentos	837	826	862	871	871	854	803	820	820	830	819	844	827
Artículos de plástico	4,093	3,717	3,817	3,981	4,010	4,026	3,923	3,912	3,945	4,336	4,499	4,501	4,453
Artículos deportivos, recreativos y afines	1,372	1,231	1,293	1,421	1,421	1,427	1,351	1,395	1,395	1,488	1,391	1,345	1,311
Azúcares y Artículos de Confitería	172	187	189	188	188	183	164	173	174	165	163	156	139
Barcos y demás artefactos flotantes	89	36	44	49	49	57	76	48	48	50	174	266	175
Bebidas alcohólicas	703	639	690	684	719	714	649	732	732	736	735	724	684
Calzados y sus componentes	7,315	7,049	7,315	7,541	7,576	7,574	7,503	7,582	7,579	7,255	6,922	6,921	6,960
Cartón, impresos y papelería	2,617	2,559	2,613	2,640	2,634	2,629	2,404	2,674	2,675	2,637	2,620	2,690	2,632
Comercializadoras	744	613	722	729	723	726	739	798	773	776	764	767	793
Construcción y materiales de construcción	657	627	656	692	686	683	671	684	684	633	598	604	667
Joyería	2,446	2,592	2,668	2,651	2,645	2,621	2,480	2,397	2,398	2,291	2,169	2,198	2,247
Madera y sus manufacturas	638	601	669	689	683	680	643	618	618	618	633	603	606
Manufactura textil	36,036	33,657	35,384	36,604	36,740	36,741	36,963	36,846	36,695	36,471	36,047	35,161	35,127
Operadoras	4,322	3,777	3,777	3,765	4,411	4,428	4,464	4,512	4,472	4,438	4,647	4,632	4,537
Otros sectores	1,232	958	967	892	886	896	853	1,197	1,305	1,876	1,855	1,594	1,499
Pieles y sus manufacturas	900	823	890	911	905	925	889	922	922	911	892	920	890
Productos agroindustriales	4,705	4,596	4,791	4,624	4,659	4,647	5,233	4,741	4,741	4,634	4,392	4,571	4,834
Productos electrónicos y electrónicos	11,263	10,833	10,927	11,054	11,124	11,085	11,241	11,566	11,577	11,617	11,518	11,491	11,125
Productos farmacéuticos e instrumentos y equipos médicos	30,173	28,830	29,430	29,926	29,920	29,899	30,282	30,801	30,874	30,515	30,283	30,447	30,874
Productos químicos	1,991	1,803	1,906	1,994	1,988	1,976	1,959	2,056	2,055	2,180	2,028	1,924	2,018
Productos Sintéticos	118	129	165	162	162	163	92	100	100	90	86	87	83
Reciclaje y clasificación	2,457	2,390	2,453	2,481	2,475	2,466	2,571	2,365	2,365	2,398	2,500	2,447	2,576
Servicios	35,562	33,892	34,206	34,483	34,692	34,886	35,013	34,384	34,326	36,065	37,690	38,110	38,994
Tabaco y sus derivados	38,596	36,764	37,945	38,905	39,081	39,245	39,274	39,089	39,096	38,867	38,354	38,243	38,283
Vidrio y sus Manufacturas	162	101	106	112	147	143	152	173	173	196	199	201	235

*Cifras sujetas a rectificación

Fuente: Consejo Nacional de Zonas Francas de Exportación (CNZFFE). Informe mensual





Mapa 17.1.

REPÚBLICA DOMINICANA: Empleo de las empresas de Zonas Francas, según región de desarrollo, diciembre 2022

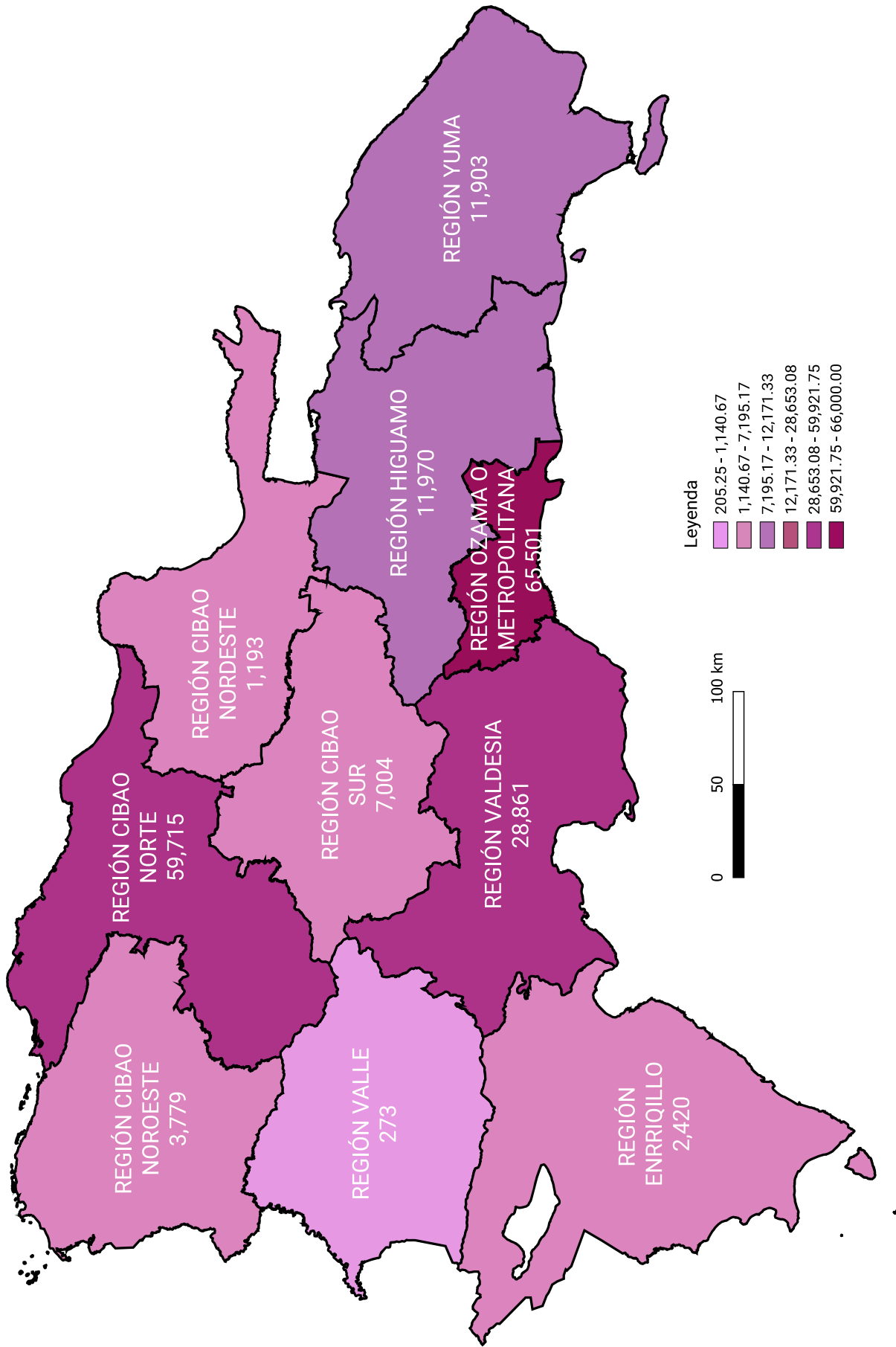

Cuadro 17.2. REPÚBLICA DOMINICANA: Empleo de las Empresas de Zonas Francas por Sub-región, según mes, 2022*
(Número de empleados)

Mes	Total	Cibao Noroeste	Cibao Noreste	Cibao Norte	Cibao Sur	El Valle	Enriquillo	Higuamo	Ozama	Valdesia	Yuma
Promedio	189,202	1,141	3,767	59,922	7,195	205	2,354	12,171	62,022	28,653	11,771
Enero	179,230	1,058	3,350	55,670	7,055	201	2,291	11,605	58,329	27,977	11,694
Febrero	184,485	1,115	3,622	58,209	7,339	198	2,380	12,164	59,265	28,294	11,899
Marzo	188,049	1,089	3,849	60,248	7,335	199	2,376	12,422	60,112	28,336	12,083
Abril	189,395	1,076	3,836	60,401	7,325	199	2,379	12,479	61,092	28,530	12,078
Mayo	189,674	1,071	3,846	60,567	7,313	199	2,366	12,456	61,379	28,413	12,064
Junio	190,392	1,267	3,842	60,982	7,514	197	2,355	12,292	60,844	28,928	12,171
Julio	190,585	1,266	3,827	61,133	7,253	193	2,357	12,112	61,210	29,053	12,181
Agosto	190,542	1,264	3,827	60,890	7,287	193	2,357	12,157	61,254	29,134	12,179
Septiembre	192,073	1,186	3,884	60,950	7,070	267	2,345	12,133	64,647	28,744	10,847
Octubre	191,978	980	3,793	60,425	6,941	197	2,289	12,261	65,430	28,609	11,053
Noviembre	191,447	1,123	3,752	59,871	6,906	197	2,330	12,005	65,204	28,958	11,101
Diciembre	192,569	1,193	3,779	59,715	7,004	223	2,420	11,970	65,501	28,861	11,903

*Cifras sujetas a rectificación

Fuente: Consejo Nacional de Zonas Francas de Exportación (CONZFE). Informes Estadísticos





Mapa 17.2. REPÚBLICA DOMINICANA: Empresas de Zonas Francas, según regiones de desarrollo, diciembre 2022

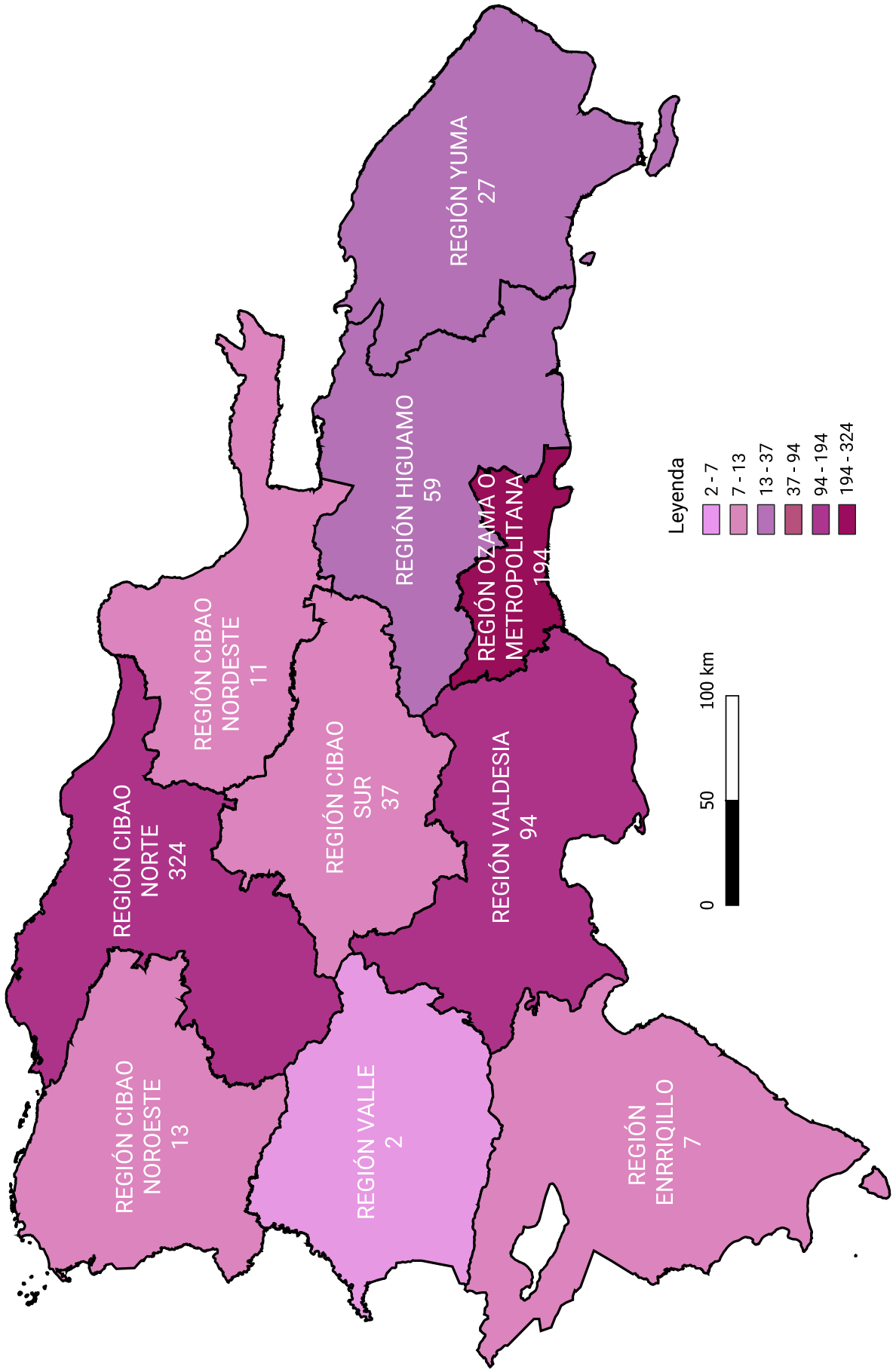

Cuadro 17.3. REPÚBLICA DOMINICANA: Empresas de Zonas Francas por mes, según sub-región y provincias, 2022*

Descripción	Enero	Febrero	Marzo	Abril	Mayo	Junio	Julio	Agosto	Septiembre	Octubre	Noviembre	Diciembre
País	727	731	737	739	745	755	760	766	765	769	767	768
Cibao nordeste	10	10	10	10	10	10	11	11	11	11	11	11
Duarte	6	6	6	6	6	6	6	6	6	6	6	6
María Trinidad Sánchez	2	2	2	2	2	2	2	2	2	2	2	2
Samaná	2	2	2	2	2	2	2	2	2	2	2	2
Hermanas Mirabal	0	0	0	0	0	0	1	1	1	1	1	1
Cibao noroeste	10	11	10	11	11	11	11	11	12	12	12	13
Monte Cristi	2	2	1	2	2	2	2	2	2	2	2	3
Valverde	8	9	9	9	9	9	9	9	10	10	10	10
Cibao norte	314	315	319	319	322	325	326	327	325	326	325	324
Españat	13	13	13	13	13	13	13	13	13	13	13	12
Puerto Plata	13	13	13	13	13	14	15	13	13	13	13	12
Santiago	288	289	293	293	296	298	298	301	299	300	300	300
Cibao sur	35	35	34	35	36	38	36	36	37	36	38	37
La vega	30	30	29	29	30	32	30	30	31	30	32	31
Monseñor Nouel	5	5	5	5	5	5	5	5	5	5	5	5
Sánchez Ramírez	0	0	0	1	1	1	1	1	1	1	1	1
El valle	2	2	2	2	2	2	2	2	2	2	2	2
San Juan de la Maguana	2	2	2	2	2	2	2	2	2	2	2	2
Enriquillo	7	7	7	7	7	7	7	7	7	7	7	7
Barahona	5	5	5	5	5	5	5	5	5	5	5	5
Independencia	1	1	1	1	1	1	1	1	1	1	1	1
Pedernales	1	1	1	1	1	1	1	1	1	1	1	1
Higuamo	53	53	53	53	53	55	56	58	58	60	58	59
Hato Mayor	2	2	2	2	2	2	2	2	2	2	2	2
Monte Plata	2	2	2	2	2	2	2	2	2	2	2	2





Cuadro 17.3. REPÚBLICA DOMINICANA: Empresas de Zonas Francas por mes, según sub-región y provincias, 2022*, continuación...

Descripción	Enero	Febrero	Marzo	Abril	Mayo	Junio	Julio	Agosto	Septiembre	Octubre	Noviembre	Diciembre
San Pedro de Macorís	49	49	49	49	49	51	52	54	54	56	54	55
Ozama	182	184	186	186	188	188	192	194	193	194	193	194
Distrito Nacional	46	47	48	48	48	48	50	51	51	52	52	52
Santo Domingo	136	137	138	138	140	140	142	143	142	142	141	142
Valdesia	88	88	90	90	90	92	92	93	93	94	94	94
Azua	1	1	1	1	1	1	1	1	1	1	1	1
Peravia	8	8	9	9	9	9	8	8	8	9	9	9
San Cristóbal	76	76	77	77	77	79	80	81	81	81	81	81
San José de Ocoa	3	3	3	3	3	3	3	3	3	3	3	3
Yuma	26	26	26	26	26	27	27	27	27	27	27	27
El Seibo	3	3	3	3	3	3	3	3	3	3	3	3
La Altagracia	7	7	7	7	7	7	7	7	7	7	7	7
La Romana	16	16	16	16	16	17	17	17	17	17	17	17

*Cifras sujetas a rectificación

Fuente: Consejo Nacional de Zonas Francas de Exportación (CNZFE). Informe mensual

Cuadro 17.4. REPÚBLICA DOMINICANA: Empresas de Zonas Francas por mes, según actividad, 2022*,

Descripción	Promedio	Enero	Febrero	Marzo	Abril	Mayo	Junio	Julio	Agosto	Septiembre	Octubre	Noviembre	Diciembre
Sectores	752	727	731	737	739	745	755	760	766	765	769	767	768
Alimentos	11	10	10	11	11	11	11	11	11	11	11	11	11
Artículos de Plástico	15	14	14	15	15	15	15	15	16	16	16	15	15
Artículos Deportivos, Recreativos y Afines	4	4	4	4	4	4	4	4	4	4	4	4	4
Azúcares y Artículos de Confitería	3	3	3	3	3	3	3	3	3	3	3	3	3
Barcos y Demás Artefactos Flotantes	2	2	2	2	2	2	2	2	2	2	3	3	3
Bebidas Alcohólicas	9	9	9	9	9	9	9	9	9	9	9	9	9
Calsados y sus Componentes	26	26	26	26	26	26	27	27	26	27	26	27	27
Cartón, Impresos y Papelería	29	29	29	29	29	29	29	29	29	29	28	28	28
Comercialisadoras	47	48	48	48	48	49	48	48	48	46	46	46	46
Construcción y Materiales de Construcción	10	9	9	9	9	9	10	10	10	10	10	10	10
Joyería	13	13	13	13	13	13	13	13	13	13	13	13	13
Maderas y sus Manufacturas	9	9	9	9	9	9	9	9	9	9	9	9	9
Manufactura Textil	90	83	85	86	86	86	90	90	93	94	94	94	93
Otras Actividades	28	27	26	26	26	26	27	28	30	29	29	29	29
Pieles y sus Manufacturas	5	5	5	5	5	5	5	5	5	5	5	5	5
Productos Agroindustriales	58	57	57	57	57	58	59	58	58	58	58	57	56
Productos Eléctricos y Electrónicos	24	22	22	22	22	22	24	25	26	25	26	26	26
Productos Farmacéuticos e Instrumentos y Equipos Médicos	38	37	37	37	37	37	37	38	39	39	39	39	39
Productos Químicos	5	6	6	6	6	6	5	5	5	5	5	5	5
Reciclaje y Clasificación	28	27	27	27	27	27	28	29	29	29	29	28	29
Servicios	173	166	167	171	171	173	171	174	174	174	175	176	178
Tabacos y sus Derivados	126	120	122	121	123	125	127	127	126	127	130	129	129
Vidrio y sus Manufacturas	1	1	1	1	1	1	1	1	1	1	1	1	1

*Cifras sujetas a rectificación

Fuente: Consejo Nacional de Zonas Francas de Exportación (GNZFE). Informes Estadísticos





Cuadro 17.5. REPÚBLICA DOMINICANA: Empleo de las Empresas de Zonas Francas por mes, según Parque, 2022*
(Número de empleados)

Descripción	Promedio	Enero	Febrero	Marzo	Abril	Mayo	Junio	Julio	Agosto	Septiembre	Octubre	Noviembre	Diciembre
Total	189,202	179,230	184,485	188,049	189,395	189,674	190,392	190,585	190,542	192,073	191,978	191,447	192,569
Ecopark Industrial Free Zone	616	690	685	700	695	704	698	692	692	681	381	392	386
Excel Boca Chica Zona Franca Industrial	394	407	401	396	390	395	364	366	366	378	405	440	417
Gilp Global Industrial & Logistics Park	41	42	46	44	45	46	40	41	39	31	32	40	40
Global Zona Franca Industrial	31	32	34	33	32	29	34	31	31	28	32	27	28
Hispaniola Industrial Free Zone Park	1,127	1,047	1,145	1,161	1,155	1,140	1,102	1,130	1,130	1,190	1,149	1,017	1,161
Nueva Zona Franca Industrial de San Pedro de Macoris	2,308	2,238	2,320	2,369	2,368	2,363	2,368	2,337	2,345	2,244	2,319	2,170	2,257
Parque Cibernetico de Santo Domingo	431	405	397	392	388	371	398	375	445	489	488	509	520
Parque de Zona Franca San Víctor	91	98	81	85	85	91	86	91	91	96	96	93	93
Parque Industrial CDF	381	482	496	409	443	449	319	343	343	334	320	321	318
Parque Industrial CTQ	396	301	324	360	358	385	434	437	437	441	428	453	399
Parque Industrial Eduardo León Jiménes	340	264	369	379	379	359	335	343	341	344	346	309	310
Parque Industrial Elva María	60	56	62	64	59	52	61	57	57	60	62	61	63
Parque Industrial INETAB	1,172	1,124	1,178	1,239	1,263	1,261	1,155	1,107	1,106	1,099	1,143	1,192	1,193
Parque Industrial KG Compañía Comercial	199	26	210	209	207	215	212	214	214	217	221	222	221
Parque Industrial La Flor Dominicana	342	298	326	347	344	344	341	350	350	356	348	348	346
Parque Industrial Llanos de Canca	1,294	1,224	1,288	1,306	1,306	1,326	1,337	1,369	1,365	1,315	1,260	1,259	1,172
Parque Industrial Los Candelones	176	220	229	228	229	217	146	147	146	138	141	139	136
Parque Industrial Los Rieles	957	1,033	1,019	1,035	1,036	1,040	952	1,010	1,009	910	765	776	893
Parque Industrial y de Servicios Yaque	193	212	243	252	220	223	158	169	169	175	165	169	157
Parque Tecnológico de Santiago	358	360	385	391	385	377	384	341	339	349	323	339	325
Parque Zona Franca Industrial Avocado Acres	13	19	12	12	8	10	9	7	7	8	26	8	30
Parque Zona Franca Industrial La Hispaniola	37	28	42	43	36	36	37	41	41	36	34	35	34
Parque Zona Franca Tecnológica de Herrera	19	14	14	14	25	25	24	26	26	18	14	14	14
Pid Free Zone Park	3	0	0	0	3	3	5	4	4	5	5	5	1
Zona Franca Bahía de Maimón	188	174	176	178	187	187	189	193	193	196	195	194	197
Zona Franca Caribbean Glass	167	101	106	112	147	143	163	184	182	196	213	214	244
Zona Franca Conacado Industrial Park	261	262	269	270	261	248	282	271	271	255	236	243	265
Zona Franca de Exportación La Armería	475	476	471	453	453	457	494	477	477	464	483	458	540
Zona Franca Hit	1,006	894	894	894	1,044	1,044	1,041	1,039	1,052	1,052	1,061	1,054	1,008
Zona Franca Industrial 6 de Noviembre	54	48	49	50	46	50	53	59	59	60	60	56	61
Zona Franca Industrial Andrés	135	157	165	170	123	121	118	113	113	107	128	126	182
Zona Franca Industrial Bella Vista	1,495	1,442	1,479	1,526	1,480	1,483	1,477	1,485	1,485	1,509	1,547	1,553	1,472
Zona Franca Industrial Boca de Mao	87	91	91	87	84	81	82	82	82	87	92	94	89
Zona Franca Industrial Caribbean Industrial Park	5,653	4,857	5,111	5,441	5,425	5,429	6,123	5,679	5,769	6,120	6,185	6,066	5,626

Cuadro 17.5. REPÚBLICA DOMINICANA: Empleo de las Empresas de Zonas Francas por mes, según Parque, 2022*, continuación...
(Número de empleados)

Descripción	Promedio	Enero	Febrero	Marzo	Abril	Mayo	Junio	Julio	Agosto	Septiembre	Octubre	Noviembre	Diciembre
Zona Franca Industrial de Bani	219	228	217	211	213	217	198	184	181	230	245	272	227
Zona Franca Industrial de Barahona	1,160	1,181	1,220	1,212	1,220	1,205	1,167	1,127	1,127	1,129	1,094	1,093	1,150
Zona Franca Industrial de Bonaó	293	279	266	274	274	274	254	277	320	309	346	294	351
Zona Franca Industrial de Cotuí	32	0	0	0	25	29	33	50	50	51	51	49	49
Zona Franca Industrial de Esperanza	3,021	2,623	2,885	3,102	3,102	3,105	3,079	3,122	3,125	3,122	3,031	2,979	2,972
Zona Franca Industrial de Gurabo	1,381	1,387	1,397	1,368	1,369	1,369	1,293	1,329	1,329	1,338	1,425	1,467	1,504
Zona Franca Industrial de Hainamosa	132	170	167	162	112	102	92	97	97	118	158	171	143
Zona Franca Industrial de Hato Mayor	80	51	53	54	54	58	110	97	97	100	97	95	95
Zona Franca Industrial de Hato Nuevo	191	205	211	207	207	205	185	190	190	192	170	172	158
Zona Franca Industrial de La Romana I	6,044	6,155	6,110	6,161	6,157	6,166	6,143	5,998	5,997	5,708	5,871	5,819	6,237
Zona Franca Industrial de La Romana II	3,480	3,340	3,538	3,658	3,657	3,659	3,871	3,945	3,944	2,925	2,931	2,942	3,353
Zona Franca Industrial de La Vega	4,206	4,060	4,347	4,320	4,300	4,301	4,525	4,181	4,172	4,030	3,949	4,043	4,248
Zona Franca Industrial de Las Américas	19,878	18,210	18,629	19,201	19,301	19,338	19,693	19,967	19,967	21,345	21,165	21,168	20,554
Zona Franca Industrial de Mao (Zofinma)	23	18	26	26	17	17	46	19	16	20	30	20	22
Zona Franca Industrial de Moca	2,311	2,245	2,323	2,404	2,406	2,395	2,230	2,232	2,232	2,238	2,379	2,323	2,322
Zona Franca Industrial de Navarrete	1,603	1,690	1,833	2,017	2,027	2,050	1,996	1,941	1,620	1,213	1,097	711	1,042
Zona Franca Industrial de Nigua	1,792	1,737	1,737	1,766	1,767	1,753	1,706	1,808	1,809	1,865	1,857	1,837	1,860
Zona Franca Industrial de Palmarero	1,281	1,118	1,139	1,265	1,268	1,289	1,262	1,344	1,344	1,387	1,373	1,408	1,171
Zona Franca Industrial de Pedernales	837	758	804	808	802	810	823	860	860	853	850	886	924
Zona Franca Industrial de Salcedo	26	6	6	6	2	2	0	53	51	53	39	45	48
Zona Franca Industrial de San Cristóbal (Itabo)	21,431	21,111	21,267	21,433	21,460	21,399	21,516	21,872	21,874	21,469	21,283	21,410	21,078
Zona Franca Industrial de San Francisco de Macoris	106	99	102	102	102	105	105	109	109	110	108	113	112
Zona Franca Industrial de Santiago	22,569	20,696	21,616	22,464	22,591	22,598	22,674	23,175	23,174	23,454	22,859	22,883	22,646
Zona Franca Industrial de Villa Altagracia	215	178	184	188	188	185	187	182	255	259	208	286	280
Zona Franca Industrial de Villa Mella	480	579	579	553	555	562	326	315	314	508	516	446	511
Zona Franca Industrial del Norte	545	346	364	379	380	385	667	650	649	646	669	699	702
Zona Franca Industrial del Seibo	108	110	110	109	109	111	108	105	105	104	109	107	113
Zona Franca Industrial del Sur	17	24	23	23	20	19	22	20	20	14	4	5	14
Zona Franca Industrial Dos Ríos	2,258	2,284	2,299	2,316	2,309	2,288	2,297	2,349	2,349	2,243	2,184	2,108	2,069
Zona Franca Industrial El Limonal	578	580	623	628	622	618	571	583	583	533	534	534	521
Zona Franca Industrial Emimar	2,088	2,194	2,147	2,136	2,130	2,112	2,109	2,105	2,106	2,094	2,002	1,980	1,938
Zona Franca Industrial la Bananera	28	0	0	0	0	0	0	0	0	0	52	142	147
Zona Franca Industrial Los Alcarrazos	1,444	1,274	1,348	1,469	1,469	1,453	1,430	1,488	1,488	1,569	1,475	1,444	1,416
Zona Franca Industrial Luperón Verde	44	38	41	40	40	48	48	44	42	44	46	47	46
Zona Franca Industrial Multiparques	234	243	247	248	231	229	232	232	230	228	223	228	233





Cuadro 17.5. REPÚBLICA DOMINICANA: Empleo de las Empresas de Zonas Francas por mes, según Parque, 2022*, continuación...
(Número de empleados)

Descripción	Promedio	Enero	Febrero	Marzo	Abril	Mayo	Junio	Julio	Agosto	Septiembre	Octubre	Noviembre	Diciembre
Zona Franca Industrial Nigua II	892	864	876	879	881	848	895	919	918	935	892	902	890
Zona Franca Industrial Perlav	469	429	428	435	435	443	493	492	491	492	500	494	497
Zona Franca Industrial Puerto Plata	854	745	777	804	806	807	876	953	913	921	877	888	886
Zona Franca Industrial Riosur	353	119	109	61	60	60	39	327	327	946	950	640	601
Zona Franca Industrial SAG	179	160	178	185	185	193	192	176	176	174	174	178	174
Zona Franca Industrial San Isidro	11,445	11,560	11,629	11,664	11,746	11,740	11,438	11,459	11,461	10,990	10,991	11,084	11,575
Zona Franca Industrial San Pedro de Macorís	9,310	8,883	9,341	9,548	9,571	9,543	9,400	9,195	9,232	9,295	9,329	9,234	9,147
Zona Franca Industrial Tamboril	3,373	3,158	3,265	3,297	3,301	3,362	3,410	3,485	3,492	3,443	3,391	3,430	3,439
Zona Franca Industrial y de Servicios Norte Infesto	15	17	17	17	9	9	9	19	19	14	15	15	17
Zona Franca Intercontinental	49	53	55	43	43	43	42	56	54	49	53	49	48
Zona Franca Interexport Free Zone	201	205	207	207	207	206	199	207	207	205	186	190	185
Zona Franca Internacional de Servicio	2	0	0	0	0	0	0	0	0	0	0	0	27
Zona Franca Jobo Industrial	57	51	49	49	45	47	52	56	56	68	72	65	76
Zona Franca La Herradura Industrial Park	5	13	13	13	8	8	0	0	0	0	0	0	0
Zona Franca Multimodal Caucedo	2,040	1,363	1,368	1,374	2,121	2,159	2,199	2,257	2,257	2,308	2,356	2,356	2,357
Zona Franca Palmar Abajo	4	6	6	6	4	3	3	3	3	4	4	4	4
Zona Franca Santiago-Navarrete (PISANO)	2,903	2,754	2,943	3,035	3,037	3,015	2,849	2,959	2,994	2,865	2,752	2,843	2,786
Zonas Francas Especiales y Servicios	36,418	34,511	35,249	35,473	35,741	36,028	36,277	35,362	35,340	36,875	38,303	38,453	39,406

*Cifras sujetas a rectificación

Fuente: Consejo Nacional de Zonas Francas de Exportación (CNZFE). Informes Estadísticos



18

SECTOR
EXTERNO

18.- SECTOR EXTERNO

Comprende el conjunto de las estrategias y actividades de la economía del país que interactúan con las economías de otros países con el objeto de mantener un apropiado intercambio productivo, comercial y financiero. El sector comprende la identificación de transacciones económicas de exportaciones e importaciones de bienes, servicios, rentas, transferencias, activos y pasivos, e implica flujos de capital en el ámbito financiero. Las características económicas principales relacionadas con el sector son la inversión extranjera directa, balanza de pagos, cuenta capital, deuda externa, tipo de cambio, reservas de divisas, etc.

Acorde a los datos registrados para este anuario, los principales resultados del sector durante el año 2022 indican lo siguiente:

- La tasa de cambio promedio del dólar fue de RD\$54.82 la compra y de RD\$55.14 la venta en el mercado oficial, siendo ligeramente mayor para la compra y venta en el mercado privado en 0.03 y 0.05 respectivamente, en tanto que, en el mercado extra bancario, es menor para la compra y venta del dólar, en 0.03 y 0.12 respectivamente.
- Se evidencia una tendencia bajista en el transcurso del año, empezando el año con una tasa del dólar de compra en el mercado oficial de RD\$57.52 por US\$1.00 y finalizando con RD\$55.24 por US\$1.00, teniendo su mínimo en septiembre con RD\$53.17 por US\$1.00.
- La tasa de venta del dólar inició el año de RD\$57.83 por US\$1.00, finalizándolo con RD\$55.66 por US\$1.00, teniendo su mínimo septiembre con RD\$53.52 por US\$1.00.
- El total de remesas familiares recibidas durante el año alcanzó los US\$9,856.5 millones de dólares disminuyendo un 5.2% respecto al año anterior, presentando un promedio mensual de US\$ 821.4 millones.
- El mayor flujo de remesas se presentó en el mes de diciembre con US\$944.2 millones y el mes con menor flujo fue en febrero con US\$748.8 millones.
- Los datos presentan que la deuda pública del sector no financiero en el 2022 totalizó US\$51,854.5 millones, de los cuales la deuda externa es de US\$36,357.6 millones.
- La deuda pública significa un compromiso de un 45.8% del PIB, del cual el 32.1% es externa y el 13.7% es interna.
- La deuda externa se distribuyó en 76.2% privada, en 18.4% multilateral y en 5.5% bilateral.
- Los bonos de deuda de acreedores privados pasaron de US\$27,734.3 millones en el primer trimestre a US\$27,683.8 millones en el último trimestre, significando una disminución del 0.2% durante el año.
- En la balanza de pagos se aprecia un saldo acumulado negativo para la cuenta corriente de US\$6,326.8 millones de los cuales US\$845.1 millones fueron en el último trimestre.
- La balanza de servicios presentó una disminución en el segundo trimestre de US\$248.2 millones, sin embargo, se recupera a partir del tercer trimestre llegando a US\$1,860.3 millones en el último trimestre.

18.1 Sector Externo

SECTOR EXTERNO

Tipo de cambio del dólar



Compra del mercado oficial
RD\$54.82 por US\$

Venta del mercado oficial
RD\$55.14 por US\$

Saldo de la balanza de pago

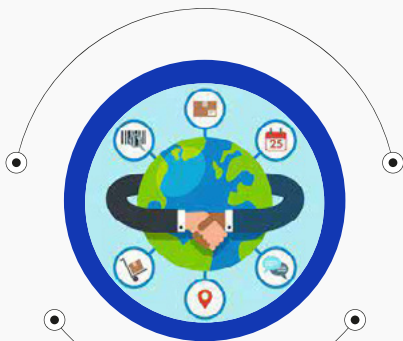

Saldo de la balanza de pago
US\$1,443.5 millones

Remesas familiares

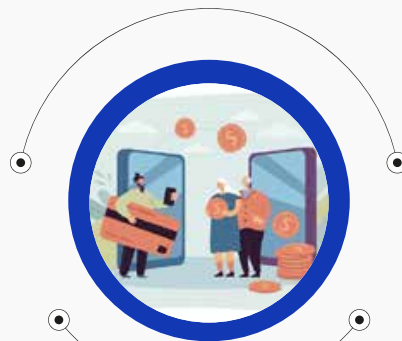

Remesas familiares
US\$9,856.5 millones



18.2 Cuadros del Sector Externo

Cuadro 18.1. REPÚBLICA DOMINICANA: Tasa de cambio promedio del dólar estadounidense, según mercado, por mes, 2022* (RD\$ por US\$)

Mes	Mercado oficial		Mercado privado		Mercado extrabancario	
	Compra	Venta	Compra	Venta	Compra	Venta
Promedio	54.82	55.14	54.85	55.19	54.79	55.02
Enero	57.52	57.83	57.54	57.86	57.53	57.79
Febrero	56.38	56.78	56.42	56.90	56.36	56.54
Marzo	54.82	55.12	54.83	55.21	54.80	54.96
Abril	54.95	55.20	54.97	55.23	54.93	55.12
Mayo	55.06	55.32	55.08	55.36	55.02	55.24
Junio	54.73	55.00	54.76	55.05	54.70	54.89
Julio	54.47	54.72	54.48	54.78	54.41	54.59
Agosto	53.57	53.88	53.59	53.93	53.53	53.72
Septiembre	53.17	53.52	53.21	53.57	53.14	53.37
Octubre	53.67	54.05	53.72	54.11	53.65	53.90
Noviembre	54.21	54.60	54.28	54.61	54.18	54.52
Diciembre	55.24	55.66	55.27	55.66	55.22	55.62

Nota: Cifras de mercado oficial se refieren al mercado spot, las del mercado privado a las entidades financieras, y el extrabancario a las agencias de cambio

Fuente: Registros administrativos, Mercado cambiario, Banco Central de la República Dominicana (BCRD)

Cuadro 18.2. REPÚBLICA DOMINICANA: Balanza de pagos por trimestres según concepto, 2022*
(millones de US\$)

Conceptos	2022			
	Enero-marzo	Abril-junio	Julio-Septiembre	Octubre-Diciembre
1. Cuenta Corriente	-1,179.3	-1,910.1	-2,392.3	-845.1
1.1 Balanza de Bienes y Servicios	-2,300.8	-3,295.5	-3,179.3	-2,481.6
1.1.1 Balanza de Bienes	-3,606.7	-4,353.2	-4,664.2	-4,341.9
Exportaciones	3,342.1	3,660.3	3,506.0	3,268.5
Nacionales	1,474.5	1,579.3	1,535.8	1,354.5
Zonas Francas	1,867.6	2,081.0	1,970.2	1,914.0
Importaciones	6,948.8	8,013.5	8,170.2	7,610.4
Nacionales	5,621.2	6,657.9	6,889.0	6,316.8
Zonas Francas	1,327.6	1,355.6	1,281.2	1,293.6
1.1.2 Balanza de servicios	1,305.9	1,057.7	1,484.9	1,860.3
Crédito	2,756.4	2,684.7	2,904.6	2,980.3
Viajes	2,126.1	2,031.1	2,206.7	2,041.7
Servicios de Manufactura sobre insumos Físicos Pertencientes a terceros	10.1	12.5	14.6	13.4
Otros	620.2	641.1	683.3	925.2
Débito	1,450.5	1,627.0	1,419.7	1,120.0
Fletes	655.5	691.3	538.1	442.1
Otros	795.0	935.7	881.6	677.9
1.2 Ingreso primario	-1,226.8	-991.4	-1,567.4	-787.9
Remuneración de empleados	42.5	43.7	50.0	39.6
Crédito	105.7	105.4	105.1	105.4
Débito	63.2	61.7	55.1	65.8
Renta de la Inversión	-1,269.3	-1,035.1	-1,617.4	-827.5
De la Inversión Extranjera Directa (IED)	-715.4	-861.6	-917.3	-578.5
Crédito	0.9	1.7	2.6	2.7
Débito	716.3	863.3	919.9	581.2
De la inversión de cartera	-623.4	-243.3	-760.1	-294.1
Crédito	0.0	0.0	0.0	0.0
Débito	623.4	243.3	760.1	294.1
De otra inversión	58.2	42.0	-5.9	-58.5
Crédito	99.7	109.1	46.1	35.1
Débito	41.5	67.1	52.0	93.6
Activos de Reservas	11.3	27.8	65.9	103.6
Crédito	11.3	27.8	65.9	103.6
Débito	0.0	0.0	0.0	0.0
1.3 Ingreso secundario	2,348.3	2,376.8	2,354.4	2,424.4
Crédito	2,691.1	2,741.1	2,703.1	2,825.9
Remesas familiares	2,396.2	2,464.9	2,448.3	2,547.1
Otras transferencias	294.9	276.2	254.8	278.8
Débito	342.8	364.3	348.7	401.5
Remesas familiares	167.0	165.6	169.2	206.9
Otras transferencias	175.8	198.7	179.5	194.6
2. Cuenta de capital ¹	0.0	0.0	0.0	0.0
3. Préstamo / Endeudamiento neto (3=1+2)	-1,179.3	-1,910.1	-2,392.3	-845.1

Cuadro 18.2. REPÚBLICA DOMINICANA: Balanza de pagos por trimestres según concepto, 2022* (Millones de US\$), continuación...

Conceptos	2022			
	Enero-marzo	Abril-junio	Julio-Septiembre	Octubre-Diciembre
4. Cuenta financiera	-3,330.9	-1,059.9	-1,951.5	-1,130.4
Inversión Directa	-1,001.4	-1,042.4	-1,198.1	-768.5
Inversión de cartera	-2,785.1	-11.3	-312.3	-151.9
Deuda pública y privada mediano y largo plazo (neto)	-242.2	-99.4	0.1	-142.1
Deuda pública y privada corto plazo (neto)	-114.8	16.4	-362.6	-508.5
Moneda y depósitos	730.9	-34.1	-95.2	348.0
Otros ²	81.7	110.9	16.6	92.6
5. Saldo	1,569.0	-108.6	-619.2	602.3
6. Errores y omisiones	-582.6	741.6	-178.4	317.0
7. Financiamiento	1,569.0	-108.6	-619.2	602.3
Activos de reservas	1,569.1	-108.5	-619.0	602.3
Uso del crédito y préstamos del FMI ³	0.0	0.0	0.0	0.0
Transferecias (condonación de deudas)	0.1	0.1	0.1	0.0
Otra inversión-pasivos⁴	0.0	0.0	0.1	0.0
Transferecias (Condonación de deudas)	0.1	0.2	0.3	0.3
Otra inversión-pasivos ⁴	0.0	0.0	0.1	0.1

* Cifras sujetas a rectificación

Nota: En las cifras de Deuda Pública, la suma de los trimestres, no necesariamente coincide con los acumulados por diferencias en aspectos metodológicos.

¹ Excluye componentes clasificados como Financiamiento en el Grupo V. Según la Sexta Versión del Manual de Balanza de Pagos, en la Cuenta de Capital sólo se registran los vencimientos corrientes y en atrasos condonados, correspondientes a deudas con acreedores oficiales (bilaterales/multilaterales), los cuales en términos de registro forman parte del Financiamiento.

² Incluye créditos comerciales y otros capitales.

³ A partir de 2009 incluye el uso del crédito del FMI (desembolsos y amortizaciones) por parte del Gobierno.

⁴ Incluye giros sobre nuevos préstamos y reembolsos anticipados-préstamos.

Fuente: Registros administrativos, Sector externo, Departamento Internacional, subdirección de Balanzas de Pago, Banco Central de la Republica Dominicana (BCRD)

Cuadro 18.3. REPÚBLICA DOMINICANA: Balanza de pagos por trimestres acumulados según concepto, 2022*
(Millones de US\$)

Conceptos	Enero-Marzo	Enero-Junio	Enero-Septiembre	Enero-Diciembre
1. Cuenta Corriente	-1,179.3	-3,089.4	-5,481.7	-6,326.8
1.1 Balanza de Bienes y Servicios	-2,300.8	-5,596.3	-8,775.6	-11,257.2
1.1.1 Balanza de Bienes	-3,606.7	-7,959.9	-12,624.1	-16,966.0
Exportaciones	3,342.1	7,002.4	10,508.4	13,776.9
Nacionales	1,474.5	3,053.8	4,589.6	5,944.1
Zonas Francas	1,867.6	3,948.6	5,918.8	7,832.8
Importaciones	6,948.8	14,962.3	23,132.5	30,742.9
Nacionales	5,621.2	12,279.1	19,168.1	25,484.9
Zonas Francas	1,327.6	2,683.2	3,964.4	5,258.0
1.1.2 Balanza de Servicios	1,305.9	2,363.6	3,848.5	5,708.8
Crédito	2,756.4	5,441.1	8,345.7	11,326.0
Viajes	2,126.1	4,157.2	6,363.9	8,405.6
Servicios de Manufactura sobre insumos Físicos Pertencientes a terceros	10.1	22.6	37.2	50.6
Otros	620.2	1,261.3	1,944.6	2,869.8
Débito	1,450.5	3,077.5	4,497.2	5,617.2
Fletes	655.5	1,346.8	1,884.9	2,327.0
Otros	795.0	1,730.7	2,612.3	3,290.2
1.2 Ingreso Primario	-1,226.8	-2,218.2	-3,785.6	-4,573.5
Remuneración de Empleados	42.5	86.2	136.2	175.8
Crédito	105.7	211.1	316.2	421.6
Débito	63.2	124.9	180.0	245.8
Renta de la Inversión	-1,269.3	-2,304.4	-3,921.8	-4,749.3
Inversión Extranjera Directa	-715.4	-1,577.0	-2,494.3	-3,072.8
Crédito	0.9	2.6	5.2	7.9
Débito	716.3	1,579.6	2,499.5	3,080.7
Inversión de Cartera	-623.4	-866.7	-1,626.8	-1,920.9
Crédito	0.0	0.0	0.0	0.0
Débito	623.4	866.7	1,626.8	1,920.9
Otra Inversión	58.2	100.2	94.3	35.8
Crédito	99.7	208.8	254.9	290.0
Débito	41.5	108.6	160.6	254.2
Activos de Reservas	11.3	39.1	105.0	208.6
Crédito	11.3	39.1	105.0	208.6
Débito	0.0	0.0	0.0	0.0
1.3 Ingreso Secundario	2,348.3	4,725.1	7,079.5	9,503.9
Crédito	2,691.1	5,432.2	8,135.3	10,961.2
Remesas Familiares	2,396.2	4,861.1	7,309.4	9,856.5
Otras Transferencias	294.9	571.1	825.9	1,104.7
Débito	342.8	707.1	1,055.8	1,457.3
Remesas Familiares	167.0	332.6	501.8	708.7
Otras Transferencias	175.8	374.5	554.0	748.6
2. Cuenta de Capital¹	0.0	0.0	0.0	0.0
3. Préstamo / Endeudamiento Neto (3=1+2)	-1,179.3	-3,089.4	-5,481.7	-6,326.8

Cuadro 18.3. REPÚBLICA DOMINICANA: Balanza de pagos por trimestres acumulados según concepto, 2022* (Millones de US\$), continuación...

Conceptos	Enero-Marzo	Enero-Junio	Enero-Septiembre	Enero-Diciembre
4. Cuenta Financiera	-3,330.9	-4,390.8	-6,342.3	-7,472.7
Inversión Directa	-1,001.4	-2,043.8	-3,241.9	-4,010.4
Inversión de Cartera	-2,785.1	-2,796.4	-3,108.7	-3,260.6
Deuda Pub. y Priv. Med. y LP (Neto)	-242.2	-341.6	-341.5	-483.6
Deuda Pub. y Priv. Corto Plazo (Neto)	-114.8	-98.4	-461.0	-969.5
Moneda y Depósitos	730.9	696.8	601.6	949.6
Otros ²	81.7	192.6	209.2	301.8
5. Saldo	1,569.0	1,460.4	841.2	1,443.5
6. Errores y Omisiones	-582.6	159.0	-19.4	297.6
7. Financiamiento	1,569.0	1,460.4	841.2	1,443.5
Activos de Reservas	1,569.1	1,460.6	841.6	1,443.9
Uso del crédito y Préstamos del FMI ³	0.0	0.0	0.0	0.0
Transferencias (Condonación de deudas)	0.1	0.2	0.3	0.3
Otra inversión-pasivos ⁴	0.0	0.0	0.1	0.1

*Cifras sujetas a rectificación.

¹Excluye componentes clasificados como financiamiento en el grupo V. Según la sexta Versión del Manual de Balanzas de Pago, en la Cuenta de Capital sólo se registran los vencimientos corrientes y en atrasos condonados, correspondientes a deudas con acreedores oficiales (bilaterales/multilaterales), los cuales en términos de registro forman parte del financiamiento.

²Incluye créditos comerciales y otros capitales.

³A partir de 2009 incluye el uso del crédito del (FMI) (desembolsos y amortizaciones) por parte del Gobierno.

⁴Incluye giros sobre nuevos préstamos y reembolsos anticipados-préstamos.

Notas: En las cifras de Deuda Pública, la suma de los trimestres, no necesariamente coincide con los acumulados por diferencias en aspectos metodológicos.

Fuente: Registros administrativos, Sector externo, Departamento Internacional, subdirección de Balanzas de Pago, Banco Central de la República Dominicana (BCRD)

Cuadro 18.4. REPÚBLICA DOMINICANA: Deuda pública interna y externa del sector no financiero, por trimestres, 2022*

Descripción	Enero-Marzo			Abril-junio			Julio-septiembre			Octubre-diciembre		
	Monto	Participación %	% PIB	Monto	Participación %	% PIB	Monto	Participación %	% PIB	Monto	Participación %	% PIB
Total Deuda Pública	50,503.6	100.0	47.2	51,804.4	100.0	47.5	52,665.3	100.0	46.9	36,357.6	100.0	45.8
Deuda Externa	36,392.9	72.1	34.0	36,435.3	70.3	33.4	36,453.4	69.2	32.5	36,357.6	70.1	32.1
Deuda Interna	14,110.7	27.9	13.2	15,369.1	29.7	14.1	16,211.9	30.8	14.4	15,496.9	29.9	13.7

*Cifras sujetas a rectificación

Fuente: Dirección general de crédito público y banco de reservas

Cuadro 18.5. REPÚBLICA DOMINICANA: Deuda del sector público no financiero por trimestre, según acreedor, 2022*
(En millones de dólares US\$ y como % del total de deuda del sector público no financiero)

Acreedores Oficiales:	Enero-marzo		Abril-junio		Julio-septiembre		Octubre-diciembre	
	US\$	%	US\$	%	US\$	%	US\$	%
Total deuda Pública	50,503.6	100.0	51,804.4	100.0	52,665.3	100.0	51,854.5	100.0
Deuda externa	36,392.9	100.0	36,435.3	100.0	36,453.4	100.0	36,357.6	70.1
Total deuda oficial	8,652.6	23.8	8,699.1	23.9	8,667.9	23.8	8,667.8	23.8
Total deuda multilateral	6,703.3	18.42	6,626.8	18.2	6,664.1	18.3	6,673.2	18.4
Deuda Multilateral:								
BID	3,958.1	10.9	3,925.1	10.8	3,987.6	10.9	3,966.3	10.9
Banco Mundial	1,185.4	3.3	1,181.5	3.2	1,187.7	3.3	1,174.4	3.2
CAF	403.9	1.1	412.9	1.1	406.0	1.1	412.6	1.1
FMI	660.0	1.8	633.9	1.7	611.0	1.7	635.3	1.7
Otros	496.0	1.4	473.4	1.3	471.7	1.3	484.5	1.3
Total deuda bilateral	1,949.3	5.4	2,072.3	5.7	2,003.9	5.5	1,994.5	5.5
Deuda Bilateral:								
Brasil	126.5	0.3	118.1	0.3	102.7	0.3	95.3	0.3
Estados Unidos	3.7	0.0	1.8	0.0	1.8	0.0	-	-
España	226.9	0.6	213.9	0.6	190.1	0.5	191.3	0.5
Francia	1,043.6	2.9	1,012.2	2.8	997.7	2.7	994.2	2.7
De los cuales AFD	980.7	2.7	957.9	2.6	947.9	2.6	945.1	2.6
Japón	7.0	0.0	206.3	0.6	204.4	0.6	204.8	0.6
Venezuela	214.3	0.6	214.3	0.6	214.3	0.6	214.3	0.6
De los cuales Acuerdo Petrocaribe-PDVSA 1/	54.3	0.1	54.3	0.1	54.3	0.1	54.3	0.1
Otros países	327.4	0.9	305.7	0.8	292.9	0.8	294.6	0.8
Total deuda privada	27,740.3	76.2	27,736.2	76.1	27,785.5	76.2	27,689.8	76.2
Acreedores Privados:								
Banca	n/d	n/d	n/d	n/d	n/d	n/d	n/d	n/d
Bonos	27,734.3	76.2	27,730.2	76.1	27,779.6	76.2	27,683.8	76.1
Suplidores	6.0	0.0	6.0	0.0	5.9	0.0	6.0	0.0
Deuda interna	14,110.7	100.0	15,369.1	100.0	16,211.9	100.0	15,496.9	100.0
Bonos de Recap BCRD (Ley 167-07)	2,408.6	17.1	2,419.1	15.7	2,479.5	15.3	2,362.3	15.2
Bonos de Emitidos MH	10,557.8	74.8	11,876.2	77.3	12,695.0	78.3	12,169.9	78.5
Titulo Canjeado	489.0	3.5	489.0	3.2	489.0	3.0	489.0	3.2
Bonos de CDEEE	102.9	0.7	102.9	0.7	102.9	0.6	102.9	0.7
Banca Comercial u Otras Instituciones Financieras ⁽²⁾	552.4	3.9	481.9	3.1	445.4	2.7	372.8	2.4

* Cifras sujetas a rectificación

Nota: ¹ La cifra contempla la operación de manejo de pasivos realizada el 27 de Enero del 2015, que consistió en la redención anticipada de deuda acumulada mediante el Acuerdo de Petrocaribe por US\$4,027.3 millones, mediante el pago de la suma de US\$1,933.1 millones.

² Comprende deuda pública contratada con bancos comerciales, asociaciones de ahorros y préstamos, puestos de bolsa, fondos de inversión y demás acreedores privados.

n/d: información no disponible

Fuente: Dirección General de Créditos Públicos Ministerio de Hacienda de la República Dominicana



Cuadro 18.6. REPÚBLICA DOMINICANA: Total de remesas familiares recibidas según mes, 2022*
(Millones US\$)

Periodos	Remesas
Total	9,856.5
Enero	759.3
Febrero	748.8
Marzo	888.1
Abril	809.8
Mayo	851.2
Junio	803.8
Julio	808.6
Agosto	849.2
Septiembre	790.6
Octubre	815.9
Noviembre	787.0
Diciembre	944.2

*Cifras sujetas a rectificación

Fuente: Banco Central de la República Dominicana, Departamento Internacional, Subdirección de Balanza de Pagos, División Estadísticas de Transacciones de Servicios.



19

EMPLEO

19.- EMPLEO

Comprende la medición de los puestos de trabajo ocupados, medidos a través de los registros de empresa, caracterizado por actividad económica, ubicación geográfica, entre otros aspectos.

De acuerdo con los datos registrados para este anuario, los principales resultados del sector durante el año 2022 indican lo siguiente:

- El empleo formal muestra un promedio mensual de 2,318,433 empleados formales para el año 2022, de los cuales 1,074,291 empleados fueron mujeres representando un 46.3%.
- Las actividades económicas que más empleados formales tuvieron en diciembre fueron; la administración pública y defensa con 663,923 (28.0%), el comercio con 362,307 (15.3%), Industrias manufactureras con 310,747 (13.1%) y actividades de alojamiento y de servicio de comidas con 152,651 (6.4%) empleados.
- Por su parte, las provincias que concentraron más empleados formales en diciembre fueron: el Distrito Nacional, con 1,161,409 (49.0%), Santo Domingo, con 351,671 (14.8%) y Santiago con 256,685 (10.8%).
- Con relación al tamaño, el 63.2% de los empleados formales pertenecen a empresas de 151 o más empleados, el 15.4% a empresas de 11 a 50 empleados, el 11.9% a empresas de 1 a 10 empleados y 9.5% de 51 a 150 empleados.

19.1 Sector Empleo

EMPLEO

Promedio de empleados formales



Empleados formales
2,318,433

Promedio de mujeres empleadas

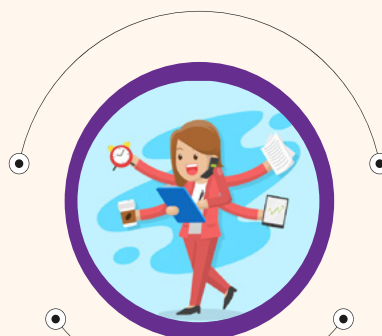

Mujeres empleadas
1,074,291

Aumento de empleos

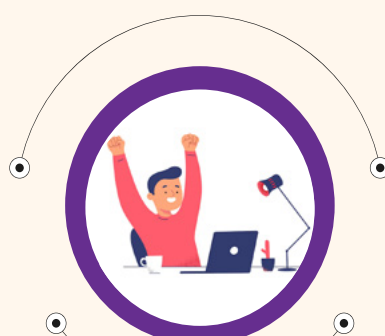

Enero **2,271,434** **(4.3%)** → Diciembre **2,369,918**



19.2 Cuadros del sector Empleo

Cuadro 19.1. REPÚBLICA DOMINICANA: Cantidad de empleados formales por sexo, según mes, 2022 *

Mes	Total	Hombres	Mujeres
Promedio simple	2,318,433	1,244,142	1,074,291
Enero	2,271,434	1,219,175	1,052,259
Febrero	2,287,912	1,227,573	1,060,339
Marzo	2,311,254	1,238,877	1,072,377
Abril	2,275,765	1,225,621	1,050,144
Mayo	2,292,978	1,234,877	1,058,101
Junio	2,313,693	1,242,751	1,070,942
Julio	2,323,217	1,248,278	1,074,939
Agosto	2,329,877	1,249,890	1,079,987
Septiembre	2,334,160	1,251,983	1,082,177
Octubre	2,342,974	1,256,261	1,086,713
Noviembre	2,368,010	1,267,270	1,100,740
Diciembre	2,369,918	1,267,144	1,102,774

Nota: El DEE solo contempla las empresas empleadoras formalmente constituidas.
Fuente: Oficina Nacional de Estadística (ONE), a partir del Directorio de Empresas y Establecimientos (DEE) 2022.

Cuadro 19.2. REPÚBLICA DOMINICANA: Cantidad de empleados formales por mes, según sección de actividad económica, 2022 *

Sección de actividad económica ¹	Cantidad de empleados												
	Promedio simple	Enero	Febrero	Marzo	Abril	Mayo	Junio	Julio	Agosto	Septiembre	Octubre	Noviembre	Diciembre
Total general	2,318,433	2,271,434	2,287,912	2,311,254	2,275,765	2,292,978	2,313,693	2,323,217	2,329,877	2,334,160	2,342,974	2,368,010	2,369,918
Administración pública y defensa; planes de seguridad social de afiliación obligatoria	637,898	620,982	616,162	620,827	624,228	624,937	639,331	642,695	647,363	646,797	648,454	659,075	663,923
Comercio al por mayor y al por menor; reparación de vehículos automotores y motocicletas	353,475	349,706	349,925	352,304	345,845	349,342	350,960	352,658	353,650	355,220	357,528	362,255	362,307
Industrias manufactureras	315,994	306,767	319,207	319,025	315,578	317,869	319,304	319,006	318,280	317,444	314,775	313,925	310,747
Actividades de alojamiento y de servicio de comidas	157,590	165,499	167,804	170,476	156,773	158,708	157,033	156,949	154,401	150,351	149,273	151,162	152,651
Actividades de servicios administrativos y de apoyo	110,261	107,567	107,505	108,673	108,118	109,036	108,469	109,560	110,611	111,390	112,712	114,270	115,219
Actividades financieras y de seguros	106,163	103,841	104,129	105,242	104,162	104,381	105,363	105,941	106,696	107,495	108,094	109,337	109,278
Actividades de atención de la salud humana y de asistencia social	84,332	83,796	84,139	84,829	82,757	83,317	83,697	84,106	84,322	84,798	85,239	85,553	85,434
Actividades profesionales, científicas y técnicas	78,095	74,385	75,422	76,830	74,930	76,636	76,940	77,971	78,636	79,974	80,965	82,271	82,179
Otras actividades de servicios	72,540	72,545	73,347	77,279	71,001	72,169	72,113	72,133	71,964	71,491	71,670	72,428	72,342
Construcción	69,015	62,702	64,063	65,822	65,494	67,610	68,453	70,649	70,700	71,871	73,284	73,939	73,591
Actividades artísticas, de entretenimiento y recreativas	68,800	65,502	65,762	67,796	66,405	67,550	66,929	69,534	70,530	70,862	71,572	72,155	71,005
Enseñanza	64,522	62,575	62,891	63,677	63,975	63,904	64,022	62,075	62,872	65,562	67,176	68,018	67,519
Transporte y almacenamiento	58,551	56,397	57,319	57,849	57,215	57,923	58,332	58,481	58,956	59,208	59,706	60,446	60,778
Actividades inmobiliarias	35,916	34,670	34,819	34,992	34,860	35,117	37,642	35,725	35,815	36,393	36,705	37,104	37,148
Agricultura, ganadería, silvicultura y pesca	34,589	35,193	35,694	35,741	34,764	34,444	34,618	34,692	33,923	33,840	34,060	34,106	33,987
Información y comunicaciones	32,227	32,114	32,415	32,408	32,240	32,287	31,923	32,120	32,082	32,157	32,285	32,331	32,359
Suministro de electricidad, gas, vapor y aire acondicionado	15,529	14,869	14,979	15,028	15,052	15,069	15,575	15,790	15,862	15,933	16,041	16,148	15,999
Suministro de agua; evacuación de aguas residuales; gestión de desechos y descontaminación	14,167	13,807	13,832	13,841	13,813	14,001	14,230	14,398	14,337	14,482	14,460	14,412	14,393
Explotación de minas y canteras	6,918	6,652	6,685	6,749	6,704	6,804	6,888	6,930	7,015	7,041	7,158	7,209	7,186
Actividades de organizaciones y órganos extraterritoriales	1,390	1,347	1,300	1,383	1,396	1,419	1,414	1,404	1,416	1,398	1,395	1,415	1,391
Actividades de los hogares como empleadores; actividades no diferenciadas de los hogares como productores de bienes y servicios para uso propio	461	518	513	483	455	455	457	400	446	453	422	451	482

*Cifras sujetas a rectificación.

Nota: El DEE solo contempla a las empresas empleadoras formalmente constituidas.

1La descripción se corresponde con la Clasificación Nacional de Actividades Económicas (CNAE).

Fuente: Oficina Nacional de Estadística (ONE), a partir del Directorio de Empresas y Establecimientos (DEE) 2021.



**Cuadro 19.3.** REPÚBLICA DOMINICANA: Cantidad de empleados formales por mes, según provincia, 2022*

Provincia	Promedio simple	Cantidad de empleados											
		Enero	Febrero	Marzo	Abril	Mayo	Junio	Julio	Agosto	Septiembre	Octubre	Noviembre	Diciembre
Total general	2,318,433	2,271,434	2,287,912	2,311,254	2,275,765	2,292,978	2,313,693	2,323,217	2,329,877	2,334,160	2,342,974	2,368,010	2,369,918
Azua	14,503	8,194	8,700	9,296	9,208	17,635	17,906	15,952	15,484	17,502	12,288	19,593	22,272
Baoruco	2,459	2,919	2,916	2,933	1,234	1,477	1,510	1,456	1,529	1,574	3,577	3,397	4,986
Barahona	10,993	10,248	10,356	10,423	8,968	8,989	11,287	12,464	11,337	11,158	11,377	11,951	13,356
Dajabón	3,228	2,987	3,065	3,151	3,182	3,229	3,266	3,237	3,257	3,268	3,330	3,385	3,375
Distrito Nacional	1,128,847	1,107,812	1,110,783	1,115,335	1,104,907	1,112,184	1,131,940	1,130,868	1,137,841	1,138,291	1,142,312	1,152,481	1,161,409
Duarte	32,306	35,465	35,458	35,230	30,799	31,882	31,877	31,698	30,416	31,043	31,102	31,425	31,271
El Seibo	1,984	1,981	1,949	2,005	1,997	1,987	1,987	1,974	1,973	1,983	1,968	2,000	2,002
Elias Piña	1,838	1,827	522	558	554	561	1,053	2,291	1,310	3,683	4,543	4,551	607
Españat	28,687	27,290	28,080	28,177	28,065	28,340	28,363	28,825	29,151	29,330	29,546	29,563	29,513
Hato Mayor	9,965	19,559	13,061	5,498	16,655	7,566	4,230	7,889	7,876	8,108	9,763	9,652	9,726
Hermanas Mirabal	10,794	10,804	10,834	10,862	10,852	10,611	10,953	10,950	11,479	10,193	10,456	10,751	10,784
Independencia	457	403	419	426	451	460	446	459	467	482	483	492	491
La Altagracia	99,702	92,856	94,142	96,815	97,911	98,576	99,380	100,094	103,765	101,820	102,585	103,719	104,758
La Romana	46,768	46,165	46,313	47,110	46,882	47,481	47,398	47,188	45,838	46,167	46,467	46,607	47,600
La Vega	45,797	45,077	44,800	45,463	45,118	45,898	45,746	45,907	45,920	46,125	46,270	46,556	46,680
María Trinidad Sánchez	9,020	8,348	8,430	8,487	8,359	8,750	8,861	9,885	9,334	9,621	9,387	9,370	9,409
Monseñor Nouel	26,625	27,388	26,919	27,450	25,835	26,135	26,166	26,505	26,448	26,618	26,585	26,792	26,659
Monte Cristi	8,262	7,840	8,065	8,260	8,110	8,390	8,460	8,232	8,341	8,504	8,451	8,165	8,328
Monte Plata	3,414	3,299	3,398	3,439	3,446	3,434	3,396	3,472	3,418	3,394	3,397	3,429	3,442
Pedernales	1,168	1,060	1,109	1,124	1,189	1,187	1,196	1,196	1,135	1,193	1,212	1,232	1,184
Peravia	15,172	15,216	15,774	21,888	15,331	15,780	15,410	15,464	13,626	13,176	13,247	13,471	13,678
Puerto Plata	45,066	42,339	43,424	44,520	44,208	44,329	44,971	45,172	45,335	45,475	46,373	47,650	46,992
Samaná	10,017	9,843	10,512	10,970	9,986	10,133	10,609	10,373	9,931	9,279	9,330	9,579	9,662
San Cristóbal	60,359	59,084	58,769	59,230	62,596	65,520	58,626	58,876	58,868	58,395	59,500	66,226	58,614
San José de Ocoa	1,576	1,575	1,571	1,592	1,613	1,597	1,555	1,539	1,573	1,585	1,549	1,577	1,590
San Juan	8,285	6,767	6,779	9,241	6,871	6,960	6,932	6,961	7,740	9,853	10,007	9,280	12,029
San Pedro de Macorís	42,067	42,063	42,700	45,986	44,955	42,339	41,993	42,182	41,309	40,011	40,160	40,647	40,456
Sánchez Ramírez	14,156	13,262	13,506	13,581	13,649	14,087	14,386	14,519	14,546	14,541	14,949	14,193	14,651
Santiago	258,274	256,030	261,019	265,228	253,782	255,144	256,975	257,456	258,245	259,244	258,835	260,649	256,685
Santiago Rodríguez	4,232	4,814	4,915	4,900	3,992	4,007	4,007	4,011	4,004	4,040	4,026	4,045	4,022
Santo Domingo	350,389	337,614	347,790	350,237	343,575	346,342	350,721	353,941	356,297	355,913	357,482	353,085	351,671
Valverde	22,025	21,305	21,834	21,839	21,485	21,968	22,087	22,181	22,084	22,591	22,417	22,497	22,016

*Cifras sujetas a rectificación.

Nota: El IDEE solo contempla las empresas empleadoras formalmente constituidas.

Fuente: Oficina Nacional de Estadística (ONE), a partir del Directorio de Empresas y Establecimientos (DEE) 2021.

Cuadro 19.4. REPÚBLICA DOMINICANA: Cantidad de empleados formales por mes, según rango de empleados, 2022

Mes	Total general	Rango de empleados ¹			
		De 1 a 10 empleados	De 11 a 50 empleados	De 51 a 150 empleados	De 151 o más empleados
Promedio simple	2,318,433	269,111	357,553	221,670	1,470,099
Enero	2,271,434	257,439	347,741	223,197	1,443,057
Febrero	2,287,912	259,580	350,752	221,249	1,456,331
Marzo	2,311,254	262,826	355,863	226,612	1,465,953
Abril	2,275,765	260,896	351,900	217,605	1,445,364
Mayo	2,292,978	264,722	354,988	219,180	1,454,088
Junio	2,313,693	267,329	355,610	218,589	1,472,165
Julio	2,323,217	268,762	356,355	219,302	1,478,798
Agosto	2,329,877	270,822	358,566	220,061	1,480,428
Septiembre	2,334,160	273,738	361,781	222,614	1,476,027
Octubre	2,342,974	278,320	364,846	223,177	1,476,631
Noviembre	2,368,010	282,186	366,681	224,355	1,494,788
Diciembre	2,369,918	282,709	365,557	224,094	1,497,558

Nota: El DEE solo contempla las empresas empleadoras formalmente constituidas.

¹Rango de empleados de acuerdo a la Ley 187-17

Fuente: Oficina Nacional de Estadística (ONE), a partir del Directorio de Empresas y Establecimientos (DEE) 2022.





Oficina Nacional de Estadística

Oficina Nacional de Estadística
Av. México esq. Leopoldo Navarro
Edificio de Oficinas Gubernamentales
Juan Pablo Duarte, pisos 8 y 9
Tel.: 809-682-7777
Correo: info@one.gob.do

 Oficina Nacional de Estadística RD-ONE    ONERD_