

# ANUARIO DE ESTADÍSTICAS ECONÓMICAS 2021



# CRÉDITOS

## Dirección General:

Directora Nacional: **Miosotis Mercelia Rivas Peña**

Director de Estadísticas Económicas: **Augusto V. de los Santos Almánzar**

Encargado del Departamento de Estadísticas Macroeconómicas y Sectoriales: **Juan Encarnación de Aza**

Encargada de la División de Estadísticas Sectoriales: **Leidy Zabala**

Coordinador de la División de Estadísticas Sectoriales: **Theodore Quant**

## Elaboración de informe:

Leidy Zabala Theodore Quant

Otto Rojas Yumirca Matos

## Procesamiento y acopio de datos:

Theodore Quant Otto Rojas

Yumirca Matos Elba Delancer

Maríana De León Maritza Pérez

Arnaldo Castillo Schneider Dieudonne Rodríguez

Perla Rosario Eddy Tejeda Díaz

## Apoyo Logístico:

María Elizabeth Nin

Milagros Sena Quezada

## Apoyo Institucional:

Encargada departamento de estadísticas coyunturales: **Maritza Pérez**

Encargada departamento de estadísticas estructurales: **Perla Rosario**

Encargado división de Comercio Exterior: **Emmanuel Gatón**

## Apoyo editorial:

Encargada del Departamento de Comunicaciones: **Andrea Bavestrello**

Encargada de la División de Publicaciones: **Raysa Hernández**

Corrector de estilo: **Santiago Almada**

Diseño y diagramación: **Raysa Hernández**

## AGRADECIMIENTOS ESPECIALES



# FICHA TÉCNICA

<b>Nombre de la publicación</b>	Anuario de Estadísticas Económicas 2021.
<b>Objetivo general del producto</b>	Ofrecer información actualizada relativas a la actividad económica de la República Dominicana, correspondiente al año 2020.
<b>Descripción general del producto</b>	En este compendio se observan las series mensuales y/o trimestrales, para al año 2020, de las principales series e indicadores que describen la actividad económica del país. Se estructura con el criterio de los sectores productivos a los que refieren las estadísticas. Cuando es pertinente, se ofrece información desagregada a nivel regional y provincial.
<b>Año de inicio del producto estadístico</b>	2008
<b>Tipo de levantamiento</b>	Aprovechamiento de registros administrativos de las instituciones del Sistema Estadístico Nacional.
<b>Periodicidad del levantamiento de la información</b>	Mensual y Trimestral.
<b>Cobertura geográfica</b>	Nacional.
<b>Fuentes de información</b>	Registros Administrativos y encuestas de instituciones de Sistema Estadístico Nacional.
<b>Año de referencia de los registros</b>	2020
<b>Fecha de la publicación</b>	2021
<b>Medios de difusión</b>	Publicación digital
<b>Datos del contacto</b>	<p>Directora Nacional: Miosotis Rivas Peña Tel. 809-682-7777 ext. 2104 Email: miosotis.rivas@one.gob.do</p> <p>Director de Estadísticas Económicas: Augusto V. de los Santos Tel. 809-682-7777 ext. 3838 Email: agosto.delossantos@one.gob.do</p> <p>Encargado del Departamento de Estadísticas Macroeconómicas y Sectoriales: Juan Encarnación de Aza Tel. 809-682-7777 ext. 3829 Email: juan.deaza@one.gob.do</p> <p>Encargada de la División de Estadísticas Sectoriales: Leidy Zabala Tel. 809-682-7777 ext. 3632 Email: leidy.zabala@one.gob.do</p> <p>La Oficina Nacional de Estadística fue la institución responsable de la recopilación e integración de la información estadística, a través del Departamento de Estadísticas Macroeconómicas y Sectoriales, Dirección de Estadísticas Continuas y la División de Estadísticas Sectoriales.</p>

# ÍNDICE

Presentación .....	11
Resumen ejecutivo .....	12
<b>1. AGRICULTURA Y PECUARIA.....</b>	<b>18</b>
<b>1.1. Sector Agricultura y Pecuaria .....</b>	<b>19</b>
<b>1.2. Cuadros del sector Agricultura y Pecuaria .....</b>	<b>20</b>
Cuadro 1.1 Consolidado nacional de área sembrada por mes, según principales cultivos agrícolas, 2020.....	20
Cuadro 1.2 Consolidado nacional de área cosechada por mes, según principales cultivos agrícolas, 2020 .....	23
Cuadro 1.3 Consolidado nacional de producción por mes, según principales cultivos agrícolas, 2020.....	26
Cuadro 1.4 Precio al productor por mes, según principales cultivos agrícolas, 2020.....	29
Cuadro 1.5 Precios del productor por productos pecuarios, según mes, 2020 .....	32
Cuadro 1.6 Consolidado nacional de producción pecuario, según mes, 2020.....	33
<b>2. ENERGÍA ELÉCTRICA.....</b>	<b>35</b>
<b>2.1. Sector Energía Eléctrica .....</b>	<b>36</b>
<b>2.2. Cuadros del sector Energía Eléctrica .....</b>	<b>37</b>
Cuadro 2.1: Capacidad instalada, disponibilidad real promedio y generación del SENI por mes, según centrales de generación, 2020.....	38
Cuadro 2.2 Capacidad instalada, disponibilidad real promedio y generación del SENI, por mes, según tipo de tecnología, 2020.....	41
Cuadro 2.3 Total de generación del SENI y participación porcentual, por mes, según tipo de combustibles, 2020.....	42
Cuadro 2.4 Total de generación del SENI y participación porcentual por tipo de combustibles, según mes, 2020 .....	43
Cuadro 2.5 Energía y potencia facturada, por mes, según empresas distribuidoras de electricidad y tipo de usuario, 2020 .....	44
Cuadro 2.6. Valores facturados y cobrados, por empresa distribuidora de electricidad y tipo de usuarios, según mes, 2020 .....	46
Cuadro 2.7. Número de clientes por mes, según empresas distribuidoras de electricidad y tipo de usuario, 2020 .....	48
Cuadro 2.8. Demanda máxima estimada y abastecida del sistema eléctrico nacional interconectado SENI, según mes 2020.....	49
Cuadro 2.9. Indicadores de calidad de servicios red global de distribución por mes, según empresas distribuidoras de electricidad y tipo de indicadores, 2020 .....	50
<b>3. AGUA POTABLE Y RESIDUAL .....</b>	<b>52</b>
<b>3.1 Sector Agua potable.....</b>	<b>53</b>
<b>3.2 Cuadros del sector Agua potable y residual .....</b>	<b>54</b>
Cuadro 3.1. Producción de agua potable, aguas residuales, tratadas y número de clientes de la CAASD, según mes, 2020 .....	54
Cuadro 3.2. Producción de agua potable y número de clientes activos de la CAASD por gerencia técnica, según mes, 2020 .....	55
Cuadro 3.3. Capacidad nominal de producción de agua potable en el gran Santo Domingo, por tipo de fuente y sistema de abastecimiento, según mes, 2020 .	57
Cuadro 3.4. Capacidad nominal de producción de agua potable en el gran Santo Domingo, por tipo de fuente y sistema de abastecimiento, según mes, 2020 .	58
Cuadro 3.5. Capacidad promedio de producción de agua potable en el gran Santo Domingo, por tipo de fuente y sistema de abastecimiento, según mes, 2020 .	59
Cuadro 3.6. Planta de tratamiento de agua residuales operadas por la CAASD, cantidad de viviendas y habitantes que reciben servicios, según mes, 2020.....	60
Cuadro 3.7. Clientes enlazados al sistema de la CAASD en el gran Santo Domingo por tipo de usuario, según mes, 2020 .....	61



Cuadro 3.8. Volumen de agua potable facturado en el gran Santo Domingo por tipo de cliente, según mes, 2020 .....	61
Cuadro 3.9. Precio promedio del agua potable en el gran Santo Domingo por tipo de cliente, según mes, 2020 .....	62
Cuadro 3.10. Monto de facturación de agua potable por tipo de cliente en el gran Santo Domingo, según mes, 2020 .....	62
Cuadro 3.11. Monto recaudado por cobro de agua potable en el gran Santo Domingo por tipo de cliente, según mes, año 2020 .....	63
Cuadro 3.12. Balance facturación y cobro de agua servida en el gran Santo Domingo, 2020.....	63
Cuadro 3.13. Promedio mensual facturado de agua potable en el gran Santo Domingo por tipo de cliente, según mes, 2020 .....	64
Cuadro 3.14. Monto promedio recaudado de agua potable en el gran Santo Domingo por tipo de cliente, según mes, 2020 .....	64
Cuadro 3.15. Volumen de agua potable producida y facturada, saldo no facturado, según mes, 2020.....	65
<b>4. ESTADÍSTICAS DE CONSTRUCCIÓN PRIVADA .....</b>	<b>67</b>
<b>4.1. Sector construcción (sector privado).....</b>	<b>67</b>
<b>4.2 Cuadros y mapas del sector construcción (sector privado).....</b>	<b>69</b>
Cuadro 4.1. Licencias otorgadas para la construcción en el sector privado por mes, según provincia, 2020 .....	69
Mapa 4.1. Construcciones del sector privado, según provincia, 2020.....	70
Cuadro 4.2. Construcciones del sector privado por mes, según provincia, 2020.....	71
Mapa 4.2. Área de construcción del sector privado, según provincia, 2020.....	72
Cuadro 4.3 Área de construcción del sector privado por mes, según provincia,2020 .....	73
Mapa 4.3. Inversión en Construcciones del sector privado, según provincia, 2020.....	74
Cuadro 4.4 Inversión en Construcciones del sector privado por mes, según provincia, 2020 .....	75
Cuadro 4.5 Área de construcción del sector privado por mes, según provincia y municipio, 2020 .....	77
Cuadro 4.6 Inversión de construcción del sector privado por provincia y municipio, según mes, 2020 .....	80
Cuadro 4.7. Licencias otorgadas para la construcción en el sector privado, por mes, según tipo de construcción, 2020.....	86
Cuadro 4.8. Construcciones del sector privado por mes, según tipo de construcción, 2020 .....	87
Cuadro 4.9. Área construida por el sector privado por mes, según tipo de construcción, 2020 .....	88
Cuadro 4.10. Inversión en construcción del sector privado por mes, según tipo de construcción, 2020 .....	89
Cuadro 4.11. Licencias otorgadas para la modificación de Construcciones por mes, según tipo de construcción en el sector privado, 2020 .....	91
Cuadro 4.12. Licencias, área, inversión y construcción por el sector privado en turismo, según mes, 2020.....	92
<b>5. COMERCIO INTERNO .....</b>	<b>94</b>
<b>5.1 Sector Comercio Interno .....</b>	<b>95</b>
<b>5.2 Cuadros del sector Comercio Interno.....</b>	<b>96</b>
Cuadro 5.1. Consumo de derivados del petróleo por tipo de combustible, según mes, 2020 .....	96
Cuadro 5.2. Consumo de gas natural por mes, según empresas, 2020.....	97
<b>6. Turismo .....</b>	<b>99</b>
<b>6.1 Sector Turismo.....</b>	<b>100</b>
<b>6.2 Cuadros y mapas del sector Turismo.....</b>	<b>101</b>
Cuadro 6.1. Evolución del sector turismo, por trimestre, según principales indicadores, 2020.....	101

Cuadro 6.2. Llegada de pasajeros vía aérea, dominicanos y extranjeros, residentes y no residentes, según mes, 2020.....	101
Cuadro 6.3. Llegada de pasajeros vía aérea por mes, según nacionalidad, 2020 .....	103
Cuadro 6.4. Llegada de pasajeros vía aérea por motivo de viaje, según mes, 2020 .....	104
Cuadro 6.5. REPÚBLICA DOMINICANA: Ingresos fiscales de la actividad turística, por mes, 2020 .....	105
Cuadro 6.6. Salida de extranjeros vía aérea por mes, según la nacionalidad, 2020.....	106
Cuadro 6.7. Salida de pasajeros vía aérea, dominicanos y extranjeros, residentes y no residentes, según mes, 2020.....	108
Cuadro 6.8. Tasa promedio de ocupación en establecimiento de alojamiento turísticos por zona, según mes, 2020 .....	108
Cuadro 6.9. Llegada de pasajeros vía marítima por mes, según puertos, 2020 .....	109
Cuadro 6.10. Movimiento Internacional de pasajeros de entrada y salida, por aeropuertos internacionales, según el mes, 2020 .....	110
<b>7. TRANSPORTE.....</b>	<b>112</b>
<b>7.1 Sector Transporte.....</b>	<b>113</b>
<b>7.2 Cuadros y mapas del sector Transporte .....</b>	<b>114</b>
Cuadro 7.1. Carga internacional vía marítima, embarcada y desembarcada por mes, según puerto, 2020* .....	115
Cuadro 7.2. Carga internacional vía marítima, embarcada y desembarcada por tipo de carga, según mes, 2020.....	116
Mapa 7.1 Buques para el comercio exterior y transporte de pasajeros, según puerto, 2020 .....	117
Cuadro 7.3. Buques para el comercio exterior y transporte de pasajeros por mes, según puerto, 2020 .....	118
Cuadro 7.4. Buques para el comercio exterior y transporte de pasajeros, por mes, según el tipo de buque, 2020 .....	119
Mapa 7.2 Buques para el comercio exterior y transporte de pasajeros por mes, según país de nacionalidad o propiedad de los buques, 2020 .....	120
Cuadro 7.5. Buques para el comercio exterior y transporte de pasajeros por mes, según país de nacionalidad o propiedad de los buques, 2020 .....	121
Cuadro 7.6. TEUS movilizados para importación, exportación y tránsito, según mes y puertos, 2020 .....	128
Cuadro 7.7. Vuelos internacionales, por mes, según aeropuerto y tipo de vuelo, 2020 .....	130
Cuadro 7.8. Movimiento de pasajeros embarcados y desembarcados por mes, según aeropuertos en vuelos internacionales, 2020.....	131
Cuadro 7.9. Movimiento de pasajeros embarcados y desembarcados en vuelos regulares internacionales, por mes, según los aeropuertos, 202 .....	128
Cuadro 7.10. Movimiento de pasajeros embarcados y desembarcados en vuelos charters internacionales, por mes, según aeropuertos, 2020 .....	133
Cuadro 7.11. Vehículos registrados por el tipo de vehículo, según mes, 2020 .....	134
Cuadro 7.12. Datos generales del transporte en autobuses de la OMSA en Santo Domingo, según el mes, 2020 .....	134
Cuadro 7.13. Datos generales del transporte en autobuses de la OMSA en Santiago, según el mes, 2020 .....	135
Cuadro 7.14. Datos generales del transporte en autobuses de la OMSA en Barahona, según el mes, 2020 .....	135
Cuadro 7.15. Usuarios transportados en el Metro de Santo Domingo y Teleférico, por días y líneas, según mes, 2020 .....	136
Cuadro 7.16. Usuarios transportados en el Metro y Teleférico de Santo Domingo, por días, según estaciones, 2020 .....	137
Cuadro 7.17. Usuarios transportados en el Metro y Teleférico de Santo Domingo, por meses, según tandas y días, 2020 .....	138
Cuadro 7.18. Total de viajeros-kilómetros transportados en el Metro de Santo Domingo y Teleférico, por los días y líneas, según mes, 2020 .....	139



Cuadro 7.19. Total de Eficiencia energética en el Metro de Santo Domingo y Teleférico, por KWH, según mes, 2020 .....	140
Cuadro 7.20. Movimiento internacional de pasajeros vía terrestre por los puestos fronterizos, según mes, 2020.....	141
Cuadro 7.21. Total correspondencia despachada con valores declarados, según mes, 2020.....	141
<b>8. COMUNICACIONES .....</b>	<b>143</b>
<b>8.1 Sector Comunicaciones .....</b>	<b>144</b>
<b>8.2 Cuadro del sector Comunicaciones .....</b>	<b>145</b>
Cuadro 8.1. Líneas telefónicas y número de cuentas con acceso a Internet, según el mes, 2020 .....	145
<b>9. SISTEMA MONETARIO.....</b>	<b>147</b>
<b>9.1 Sector Sistema Monetario.....</b>	<b>148</b>
<b>9.2 Cuadros del sector Sistema Monetario .....</b>	<b>149</b>
Cuadro 9.1. Indicadores monetarios y financieros del Banco Central por mes, 2020 .....	149
Cuadro 9.2. Indicadores monetarios y financieros, Otras Sociedades de Depósito (OSD) y de la banca múltiple por mes, 2020 .....	151
Cuadro 9.3. Tasa de interés, por tipo de tasa y grupo de instituciones financieras, según mes, 2020 .....	153
Cuadro 9.4. Indicadores de manejo de liquidez de los intermediarios financieros, según mes, 2020 .....	154
Cuadro 9.5. Indicadores de rentabilidad de los intermediarios financieros, según mes, 2020 .....	154
Cuadro 9.6. Indicadores de capital de los intermediarios financieros, según mes, 2020 ....	155
Cuadro 9.7. Indicadores de gestión de los intermediarios financieros, según mes, 2020 ...	156
<b>10.- SEGUROS .....</b>	<b>158</b>
<b>10.1 Sector Seguros.....</b>	<b>159</b>
<b>10.2 Cuadro del sector Seguros .....</b>	<b>160</b>
Cuadro 10.1. Primas netas cobradas, por rama de seguros, según mes, 2020.....	160
<b>11.- MERCADO DE VALORES .....</b>	<b>162</b>
<b>11.1 Sector Mercado de Valores .....</b>	<b>163</b>
<b>11.2 Cuadros del sector Mercado de Valores .....</b>	<b>164</b>
Cuadro 11.1. Volúmenes transados en la Bolsa de Valores por sector, según mes, 2020 ..	164
Cuadro 11.2. Volúmenes transados en la Bolsa de Valores mercado primario por mes, según emisor, 2020 .....	165
Cuadro 11.3. Volúmenes transados en la Bolsa de Valores mercado secundario por mes, según emisor, 2020.....	166
Cuadro 11.4. Volúmenes transados en la Bolsa de Valores mercado primario por instrumento, según mes, 2020.....	169
Cuadro 11.5. Volúmenes transados en la Bolsa de Valores mercado secundario por mes, según tipo de instrumento, 2020 .....	170
Cuadro 11.6. Volúmenes transados en la Bolsa de Valores mercado primario por actividad económica, según mes, 2020 .....	173
Cuadro 11.7. Volúmenes transados en la Bolsa de Valores mercado secundario por actividad económica, según mes, 2020 .....	174
<b>12.- FINANZAS PÚBLICAS Gobierno Central.....</b>	<b>176</b>
<b>12.1 Sector Finanzas Públicas Gobierno Central .....</b>	<b>177</b>
<b>12.2 Cuadros del sector Finanzas Públicas Gobierno Central .....</b>	<b>178</b>
Cuadro 12.1. Ingresos fiscales por mes, según partidas, 2020.....	178
Cuadro 12.2. Ingresos fiscales Dirección General de Impuestos Internos por mes, según partidas, 2020 .....	183
Cuadro 12.3. Ingresos fiscales Dirección General de Aduanas por mes, según partidas, 2020 .....	186
Cuadro 12.4. Ingresos fiscales Tesorería Nacional por mes, según partidas, 2020.....	187
Cuadro 12.5. Gastos del Gobierno Central por mes, según clasificación económica, 2020 .....	191

Cuadro 12.6. Gastos del Gobierno Central por mes, según clasificación institucional, 2020 .....	197
Cuadro 12.7. Gastos del Gobierno Central por mes, según clasificación funcional, 2020...	201
Cuadro 12.8. Gastos del Gobierno Central por mes, según clasificación objetal 2020 .....	209
<b>13.- FINANZAS PÚBLICAS MUNICIPALES.....</b>	<b>218</b>
<b>13.1 Sector Finanzas Públicas Municipales.....</b>	<b>219</b>
Mapa 13.1. Ingresos municipales acumulados, según municipio, 2020.....	220
Mapa 13.2. Gastos municipales acumulados, según municipio, 2020.....	221
<b>13.2 Cuadros del sector Finanzas Públicas Municipales.....</b>	<b>222</b>
Cuadro 13.1. Ingresos y gastos municipales acumulados, según provincia, 2020.....	222
Cuadro 13.2. Ingresos y gastos municipales acumulados mensuales, según provincia, 2020.....	223
Cuadro 13.3. Ingresos y gastos municipales mensuales, según provincia y municipio, 2020.....	230
Cuadro 13.4. Ingresos municipales mensuales, según Provincia, objeto u origen, 2020.....	258
Cuadro 13.5. Gastos municipales agrupados mensuales, según región, provincias y destino del gasto, 2020.....	265
Cuadro 13.6. Gastos municipales desagregados mensuales, según provincia y destino del gasto, 2020.....	274
<b>14.- CUENTAS NACIONALES .....</b>	<b>295</b>
<b>14.1 Sector Cuentas Nacionales .....</b>	<b>296</b>
<b>14.2. Cuadros del sector Cuentas Nacionales .....</b>	<b>297</b>
Cuadro 14.1A. Producto Interno Bruto (PIB), índices de volumen encadenados por trimestres, según sector de origen, 2020.....	297
Cuadro 14.1. Producto Interno Bruto (PIB) valor agregado de actividad económica por trimestre, según sector de origen, 2020.....	299
Cuadro 14.2. Producto Interno Bruto (PIB) valor agregado de actividad económica por trimestre, según sector de origen, 2020.....	300
Cuadro 14.3. Producto Interno Bruto (PIB), por el enfoque del gasto a precios corrientes por trimestre, según componente , 2020).....	303
Cuadro 14.3B. Producto Interno Bruto (PIB), índices de volumen encadenados por el enfoque del gasto por trimestres, según componente, 2020 .....	304
Cuadro 14.4. Producto Interno Bruto (PIB) por el enfoque del gasto por trimestres acumulados, según componente, 2020 .....	305
Cuadro 14.4B. Producto Interno Bruto (PIB), índices de volumen encadenados por el enfoque del gasto acumulados por trimestres, según componente, 2020.....	306
<b>15.- ÍNDICE DE PRECIOS Y COSTOS .....</b>	<b>309</b>
<b>15.1 Sector Índice de Precios y Costos.....</b>	<b>310</b>
<b>15.2 Cuadros del sector Índice de Precios y Costos.....</b>	<b>311</b>
Cuadro 15.1. Índice de Precios al Consumidor (IPC), según mes, 2020.....	311
Cuadro 15.2. Índice de Precios al Consumidor (IPC) por grupo de bienes y servicios, según mes, 2020.....	312
Cuadro 15.3. Índice de Precio al Consumidor (IPC) por regiones geográficas, según mes, 2020 .....	313
Cuadro 15.4. Índice de Precio al Consumidor (IPC) por quintiles de ingresos, según mes, 2020.....	313
Cuadro 15.5. Índice de Precios al Consumidor (IPC) subyacente, según mes, 2020.....	314
Cuadro 15.6. Índice de Precios al Consumidor (IPC), transables y no transables, según mes, 2020.....	314
Cuadro 15.7. Índice de Costos Directos de la Construcción de Viviendas (ICDV), según mes, 2020.....	315
Cuadro 15.8. Índice de Costos Directos de la Construcción de Viviendas (ICDV), por tipo de vivienda, según mes, 2020.....	316
Cuadro 15.9. Índice de Costos Directos de la Construcción de Viviendas (ICDV) por mes, según subgrupos de costos, 2020.....	317





Cuadro 15.10. Variación porcentual mensual del Índice de Costos Directos de la Construcción de Viviendas (ICDV) por mes, según subgrupos de costos, 2020 .....	318
Cuadro 15.11. Variación porcentual acumulada del Índice de Costos Directos de la Construcción de Viviendas (ICDV) por mes, según subgrupos de costos, 2020 .....	319
Cuadro 15.12. Variación porcentual en los últimos 12 meses del Índice de Costos Directos de la Construcción de Viviendas (ICDV) por mes, según subgrupos de costos, 2020.....	320
Cuadro 15.13. Índice de Precios del Productor de la sección de Industrias Manufactureras, según mes, 2020 .....	321
Cuadro 15.14. Índice de Precios del Productor (IPP) de la sección de Industrias Manufactureras mensual, por mes, según divisiones de la Clasificación Industrial Internacional Uniforme revisión 4, 2020.....	322
Cuadro 15.15. Ponderación del Índice de Precios del Productor (IPP) de la sección de Industrias Manufactureras mensual, por mes, según divisiones de la Clasificación Industrial Internacional Uniforme revisión 4, 2020 .....	323
Cuadro 15.16. Variación porcentual mensual del índice de Precios del Productor de la sección de Industrias Manufactureras, por mes, según divisiones de la Clasificación Industrial Internacional Uniforme revisión 4, 2020 .....	324
Cuadro 15.17. Variación porcentual acumulada en el año del índice de Precios del Productor de la sección de Industrias Manufactureras, por mes, según divisiones de la Clasificación Industrial Internacional Uniforme revisión 4, 2020 .....	325
Cuadro 15.18. Variación porcentual doce meses del índice de Precios del Productor de la sección de industrias manufactureras, por mes, según divisiones de la Clasificación Industrial Internacional Uniforme revisión 4, 2020 .....	326
Cuadro 15.19. Índice de Precios del Productor sección Servicios, según mes, 2020.....	327
Cuadro 15.20. Índice de Precios del Productor (IPP) mensual, sección Servicios, por mes, según divisiones de la Clasificación Industrial Internacional Uniforme revisión 4, 2020.....	328
Cuadro 15.21. Ponderación del Índice de Precios del Productor (IPP) mensual, sección Servicios, por mes, según divisiones de la Clasificación Industrial Internacional Uniforme revisión 4, 2020.....	330
Cuadro 15.22. Variación porcentual mensual del índice de Precios del Productor sección Servicios, por mes, según divisiones de la Clasificación Industrial Internacional Uniforme revisión 4, 2020.....	332
Cuadro 15.23. Variación porcentual acumulada en el año del índice de Precios del Productor sección Servicios, por mes, según divisiones de la Clasificación Industrial Internacional Uniforme revisión 4, 2020.....	334
Cuadro 15.24. Variación porcentual doce meses del índice de Precios del Productor sección Servicios, por mes, según divisiones de la Clasificación Industrial Internacional Uniforme revisión 4, 2020.....	336
Cuadro 15.25. Precio promedio por galón de los principales combustibles derivados del petróleo, por tipo de combustible, según mes, 2020 .....	338
<b>16.- PRODUCCIÓN INDUSTRIAL .....</b>	<b>340</b>
<b>16.1 Sector Producción Industrial.....</b>	<b>341</b>
<b>16.2 Cuadro del sector Producción Industrial.....</b>	<b>342</b>
Cuadro 16.1. Volumen de producción de algunos productos industriales por trimestres, según tipo de productos, 2020.....	342
<b>17.- ZONAS FRANCAS .....</b>	<b>344</b>
<b>17.1 Sector Zonas Francas .....</b>	<b>345</b>
<b>17.2 Cuadros y mapas del sector Zonas Francas .....</b>	<b>346</b>
Cuadro 17.1. Empleo de las Empresas de Zonas Francas por mes, según tipo de actividad, 2020.....	346

Mapa 17.1. Empleo de las empresas de Zonas Francas, según región de desarrollo, diciembre 2020.....	347
Cuadro 17.2. Empleo de las empresas de Zonas Francas por región de desarrollo, según mes, 2020.....	348
Mapa 17.2. Empresas de Zonas Francas, según regiones de desarrollo, diciembre 2020..	349
Cuadro 17.3. Empresas de Zonas Francas por mes, según región de desarrollo y provincias, 2020 .....	350
Cuadro 17.4. Empresas de Zonas Francas por mes, según actividad económica, 2020.....	352
<b>18.- SECTOR EXTERNO .....</b>	<b>354</b>
<b>18.1 Sector Externo.....</b>	<b>355</b>
<b>18.2 Cuadros del Sector Externo.....</b>	<b>356</b>
Cuadro 18.1. Tasa de cambio promedio del dólar estadounidense, por mercado, según mes, 2020.....	356
Cuadro 18.2. Balanza de pagos por trimestres según concepto, 2020 .....	357
Cuadro 18.3. Deuda externa e interna por trimestres, 2020.....	359
Cuadro 18.4. Deuda del sector público no financiero, por trimestre, según acreedores oficiales, 2020 .....	360
Cuadro 18.5. Total de remesas familiares recibidas, según mes, 2020.....	361
<b>19.- EMPLEO .....</b>	<b>363</b>
<b>19.1 Sector Empleo .....</b>	<b>364</b>
<b>19.2 Cuadros del sector Empleo .....</b>	<b>365</b>
Cuadro 19.1. Cantidad de empleados por sexo, según mes, 202* .....	365
Cuadro 19.2. Cantidad de empleados por mes, según sección de actividad económica, 2020 .....	366
Cuadro 19.3. Cantidad de empleados por mes, según provincia, 2020.....	367
Cuadro 19.4. Cantidad de empleados por mes, según rango de empleados, 2020.....	368
<b>20.- SISTEMA DE PREVISIÓN SOCIAL .....</b>	<b>370</b>
<b>20.1 Sector Previsión Social .....</b>	<b>371</b>
<b>20.2 Cuadros del sector Previsión Social.....</b>	<b>372</b>
Cuadro 20.1. Individualización del Sistema Previsional, por mes, según entidad, 2020 .....	372
Cuadro 20.2. Rentabilidad Nominal de los fondos de Pensiones, por administradoras, según mes, 2020.....	374
Cuadro 20.3. Patrimonio de los Fondos de Pensiones, según mes, 2020 .....	375
Cuadro 20.4. Recaudación del sistema de prevención social, según mes, 2020 .....	377



# PRESENTACIÓN

La Oficina Nacional de Estadística (ONE), entidad rectora del Sistema Estadístico Nacional, se complace en presentar a la ciudadanía el volumen de su Anuario de Estadísticas Económicas 2021, con una extensa recopilación mensual y trimestral de las informaciones estadísticas más relevantes de la actividad económica nacional del año 2020.

El objetivo central es brindar un instrumento idóneo para la toma de decisiones, tanto en el ámbito público como en el privado, así como para el seguimiento y la evaluación de las políticas y planes establecidos.

Con este anuario, la ONE continúa fortaleciendo la producción y difusión de las estadísticas oficiales del país, respondiendo a las inquietudes de diversos usuarios calificados de las estadísticas económicas en los ámbitos empresarial y académico, en los diferentes estamentos de la sociedad civil y en las instituciones del Estado, así como en las agencias internacionales de cooperación y organismos multilaterales.

Con el Anuario de Estadísticas Económicas 2021 se puede observar el efecto de la pandemia del COVID-19 en la actividad económica, visto desde los resultados del sector real de la economía, pues en el mismo se dispone de varias secciones de informaciones que permiten realizar una descripción de la actividad económica de los sectores de interés nacional, entre los que se pueden mencionar los referidos a las estadísticas bancarias, seguros, mercado de valores, finanzas públicas, cuentas nacionales, precios y costos, estadísticas agropecuarias, de energía, agua, construcción, turismo, zonas francas, transporte, entre otros.

En esta edición se cuenta por primera vez con estadísticas referentes a las remesas, así como la integración de nuevas estadísticas en los sectores existentes. Cabe destacar que el sector de mercado laboral a partir de esta edición presentará las estadísticas de empleo y salario desde el enfoque de las empresas empleadoras a partir de los datos del Directorio de Empresas y Establecimientos (DEE).

Además, se presentan tablas, iconografías y mapas que permitan a nuestros usuarios fácilmente identificar el comportamiento mensual de las principales variables que conforman los sectores económicos. Por igual, el lector encontrará actualizados los cuadros que se han publicado tradicionalmente en este informe estadístico.

Queremos agradecer de manera especial la colaboración de las diversas instituciones del Sistema Estadístico Nacional (SEN), ya que su continua colaboración ha permitido contar con este inventario de información estadística. Asimismo, agradecemos a todo el equipo técnico de la ONE, quienes, a través de la articulación interinstitucional, el acopio, procesamiento, validación, y difusión de la información, han permitido que pongamos a su disposición este importante instrumento estadístico.



Directora Nacional

# RESUMEN EJECUTIVO

El comportamiento de las informaciones publicadas en esta edición, permiten identificar claramente la incidencia del COVID-19 en los primeros 9 meses, caracterizados por restricciones de las actividades productivas para disminuir la intensificación de contagios.

Debajo se presenta un resumen de los principales resultados de cada uno de los sectores medidos.

## Agropecuaria

El sector agropecuario mostró una importante resiliencia a la crisis sanitaria por Covid-19 durante todo el 2020, con resultados importantes como el incremento del área sembrada y cosechada de los productos agrícolas básicos de la canasta básica dominicana a partir del mes de abril.

El total de hectáreas sembradas alcanza una cifra de 381,844 hectáreas, de la cual en mayor proporción corresponde a arroz (54%). La producción total alcanza las 7,895,107.87 toneladas métricas para el año 2020, de la cual el 43% corresponde a frutas teniendo lechosa una participación importante entre los mismos.

Por su parte, en cuanto a la producción pecuaria, la producción del cerdo al año alcanzó un total de 107,019,000 kilogramos para un promedio mensual de 8,918,250 kilogramos. El precio promedio del productor para la producción del cerdo tierno en pie presentó una variación de enero a diciembre de 34%. Mientras, el precio promedio del pollo en pie es de RD\$ 63,555 con una variación de 27%, por su parte el precio promedio del productor para la producción de huevo es de RD\$ 47,877 por toneladas métricas, presentando un incremento al mes de diciembre de 48% con respecto a enero.

## Energía eléctrica

El sector eléctrico presentó valores facturados que ascienden a RD\$86,192.08 millones. Durante el año, mayo es el mes donde disminuye los valores facturados en las instituciones y establecimientos comerciales, sin embargo, las facturaciones residenciales presentan para este mismo mes; un incremento porcentual de 8% en relación al mes anterior, lo cual puede ser explicado por el cierre total experimentado durante este mes.

## Construcción (sector privado)

En el 2020 se otorgaron al sector privado un total de 1,023 licencias para la construcción, en tanto que el mayor número de Construcciones se realizaron en Santo Domingo, La Altagracia, La Vega, Santiago, Distrito Nacional y San Pedro de Macorís. De acuerdo al registro de licencias otorgadas, el área de construcción del sector privado asciende a 5,488,350.92 m<sup>2</sup>, con una inversión de RD\$83,904,852,343.27 y fueron junio, agosto y marzo los meses con mayor inversión en este sector. Destaca además que más de la mitad de la inversión en construcción se presenta en Edificios de apartamentos.

## Turismo

En relación con el sector turismo, se observa que la tasa de ocupación hotelera promedio fue de 40.5% en el 2020. La llegada al país vía aérea ascendió a 2,707,423 pasajeros, de los cuales 2,405,315 son no residentes, en su mayoría extranjeros. A su vez, unos 2,202,847 pasajeros viajaron con fines de recreación y 385,036 por un amigo o particular. Al principio de las restricciones debido a la crisis sanitaria, el mes de marzo presenta un incremento de los registros de pasajeros que viajaron al país



## RESUMEN EJECUTIVO

por motivo de negocios, ascendiendo a 40,975, cifra cuatro veces superior al valor máximo que venía registrándose en los últimos años en esta categoría para los meses de noviembre.

### Comercio interno

El consumo de combustibles en el año 2020 fue de 1,334,701,401 galones. Sin embargo, los datos muestran el impacto de las medidas tomadas en marzo para contrarrestar la pandemia, pues el consumo disminuyó de 135.5 millones de galones a 118.3 millones y posteriormente a 61.3 millones de galones para los meses febrero, marzo y abril. Asimismo, en el mes de diciembre se notó el gran incremento en el consumo aproximándose a su nivel inicial con 130.7 millones de galones.

### Transporte y almacenamiento

El sector de transporte marítimo, presenta una carga internacional marítima embarcada de 3,217,640 toneladas métricas y la desembarcada a 20,318,219 toneladas métricas.

El flujo de buques que abordaron en el país disminuyó en un 32% para el periodo marzo a abril, manteniendo el flujo por debajo de 400 buques al mes, sin recuperar su nivel inicial. Según el tipo de buque, el 66.1% de los buques fueron cargueros, el 12.2% fue tanquero, el 7.4% graneleros y el 3.5% cruceros.

Un total de 51,811,789 usuarios son transportados en el metro de Santo Domingo y el teleférico, el 49% corresponden a la línea 1, el 47% a la línea 2 y el 4% teleférico. El mes de febrero presentó la mayor cantidad registrada con 9,163,660 usuarios.

La cantidad de energía utilizada para transportar un usuario desde su estación de entrada a la de salida en toda la red del Metro Santo Domingo es de 1.18 kwh/usuario. Considerando que cuanto más bajo resultará este indicador, mejor es aprovechada la red de transporte. Durante el año, mayo es el mes de menor eficiencia energética con una cifra de 2.56 kwh/usuario, mientras que febrero el más eficiente con 0.53 kilowatts por usuario.

### Comunicaciones

El sector de Comunicaciones, la contratación de líneas telefónicas presentaron una disminución a partir de marzo debido a la pandemia del Covid-19, recuperándose a final de año llegando a 10,145,084 líneas en diciembre. Sin embargo, las líneas fijas continúan presentando una tendencia negativa al reducir sus líneas mensualmente, lo que quiere decir que la recuperación de las líneas telefónicas a final de año es por el incremento de las líneas móviles prepago.

### Sistema monetario

De acuerdo con los datos del Banco Central de la República Dominicana, las reservas internacionales netas tienen su mayor valor en diciembre con US\$10,751.6 millones, sin embargo, muestra un comportamiento de decrecimiento continuo desde enero hasta julio, para luego ir recuperándose.

Por su parte, la tasa de interés real activa disminuyó en importantes magnitudes, para los bancos múltiples pasó de un promedio ponderado de 8.57 en el mes de enero a 5.08 al mes de diciembre, con una disminución relativa de 41%. En el caso de las Asociaciones de ahorro y préstamo la variación se sitúa en -39% y un -23% para los bancos de ahorro y crédito, mientras que para las Corporaciones de créditos la disminución es del 14%.

## Seguros

En el sector seguros, las estadísticas muestran que las primas netas cobradas ascienden a RD\$72,240,612,621.28 en el 2020, en tanto que julio es el mes de más primas netas cobradas.

Las primas netas cobradas se incrementan de RD\$6,375,206,976.60 en el mes de enero a RD\$6,759,710,281.61 para el mes de diciembre, con una variación de 6%. Mientras, que por tipo de seguro las tasas de variación de las primas netas cobradas presentan incremento de 60% para las naves marítimas y aéreas, 59% el seguro de fianzas, 58% transporte de carga, mientras que la disminución relativa se presentó para los seguros de incendio y líneas aliadas (-18%) y vida individual (-6%).

## Mercado de valores

En la bolsa de valores se realizó transacciones por un valor de RD\$279,138,971,224.65, de los cuales RD\$259,402,863,141.27 (93%) fue del sector público y los meses de mayor volumen fueron octubre, julio y junio.

El total de los volúmenes transados en la Bolsa de Valores en el mercado secundario alcanza los 268,709,718,394.28, de los cuales el 76% corresponden al Ministerio de Hacienda y un 20% por el Banco Central de la República Dominicana.

El 53.5% de los valores transados en el mercado primario son Bonos Corporativos, en tanto que el 36% son bonos subordinados y el 10.5% Valores Titularizados. Mientras que el 32.3% de los valores transados en el mercado secundario son del Bono Deuda Ley 512-19 y el 15.5% son notas de renta fija del BCRD.

## Finanzas del Gobierno Central

Los ingresos fiscales ascendieron a RD\$1,247,196.30 millones en el año 2020, de los cuales 624,504.7 millones provienen de ingresos corrientes en su mayoría por recaudación de impuestos y RD\$ 599,735.9 millones de fuentes financieras. La Dirección General de Impuestos Internos (DGII) recaudó RD\$ 446,880.77 millones, la Dirección General de Aduanas (DGA) recaudó RD\$ 127,495.9 millones y la Tesorería Nacional RD\$ 672,819.5 millones.

Por otro lado, los gastos del gobierno fueron de RD\$1,133,802.58 millones de los cuales RD\$862,097.35 millones fueron gastos corrientes, en su mayoría de consumo y de transferencias corrientes otorgadas.

## Cuentas Nacionales

Las cuentas nacionales revelan que el Producto Interno Bruto (PIB) fue de RD\$4,456,657.37 millones con un decrecimiento del PIB real en 6.72% en el año 2020.

El índice de volumen encadenados del Producto Interno Bruto (PIB), presentó una variación de 0.0% en el primer trimestre del año, pasando a una disminución de 16.9% en el trimestre abril-junio, esta magnitud disminuye al pasar a un -7.2% y -2.9% para el tercer y cuarto trimestre.

Según el sector de origen, los sectores que más sufrieron debido a la crisis sanitaria fueron; Hoteles, bares y restaurantes (-47.46%), Explotación de minas y canteras (-12.51%), Construcción (-10.75%) y otras actividades de servicios de mercado (-11.07%), mientras que los sectores que más crecimiento presentaron fueron; Salud (12.54%), Intermediación financiera (7.15%) e Industrias de alimentos (4.37%).



El Indicador Mensual de la actividad económica (IMAE) presenta una variación promedio durante el año de -6.7%, los meses con mayor disminución interanual son abril con 29.8%, mayo con 13.6% y marzo con 9.4%, alcanzando a una disminución de 1% en el mes de diciembre.

### **Balanza de pagos**

Por otro lado, en la balanza de pago se aprecia un saldo acumulado negativo para la cuenta corriente de US\$1,541 millones de los cuales US\$682.6 millones fueron en el último trimestre debido al incremento de las importaciones en comparación con las exportaciones que se mantienen en el mismo nivel.

Por su parte, la balanza de bienes para enero a diciembre presenta un total de 10,297.3 millones de US\$ en las exportaciones, de las cuales el 57% corresponden a zonas francas y el 43% restante a nacionales. Sin embargo, por motivo de exportaciones la balanza de bienes asciende a un total de 17,046.5 millones de US\$, 79% nacionales y 21% zonas francas.

En cuanto a las remesas familiares muestran un incremento trimestral ascendiendo a un total de US\$8,219.3 millones en el 2020.

### **Empleo**

El empleo formal muestra una disminución de 2,227,567 empleados en marzo al pasar al mes de abril a 1,703,712 empleados, recuperándose lentamente en los siguientes meses sin lograr alcanzar el nivel anterior a la pandemia, llegando a un total de 2,030,478 en diciembre.

### **Zonas francas**

El empleo en zonas francas muestra disminución de 167,208 empleados en marzo a 119,989 empleados en abril, con una recuperación de su empleomanía para el mes de diciembre con 168,200 empleados. Las regiones que presentaron mayor disminución fueron Cibao Noroeste, Cibao Sur, Cibao Norte, Higuamo y Enriquillo. Las cinco actividades que más disminuyeron en su empleomanía son; pieles y manufactura, reciclaje y clasificación, madera y sus manufacturas, construcción y materiales de construcción y productos químicos.

El total de empresas de zona franca en diciembre era de 692, de las cuales el 23% corresponde a la actividad económica de servicios, seguido de un 14% a la actividad de tabacos y sus derivados, mientras que un 13% manufactura textil.

### **Producción Industrial**

Por otro lado, los productos que presentaron una caída para el segundo trimestre (recuperándose en el tercero) fueron la cerveza, harina de trigo y derivados, cemento y varilla, en tanto que los productos que tuvieron una baja en el tercer trimestre fueron el cigarrillo y la leche, recuperándose en el último trimestre.

Los datos indican que la mayor producción de azúcar en todo el año se centra en los primeros trimestres, pasando el azúcar crudo de 290,432 en el primer trimestre a 51,054 toneladas métricas en el último trimestre y el azúcar refino de 73,945 a 2,441 toneladas métricas para el mismo periodo.

### **Precios**

El Índice de Costos Directos de la Construcción de Viviendas (ICDV) muestra una variación acumulada de un 10.17% en el 2020. Por otro lado, el Índice de Precios del Productor de las industrias



manufactureras presenta una variación de un 10.04% para el año, con una variación mensual en los meses de junio, agosto y enero, mientras que el IPP de las empresas de servicios tuvo una variación acumulada de un 3.49%.

A su vez, se observa que los precios de los combustibles disminuyeron desde enero, aceleraron la disminución por el estado de emergencia generado por la crisis sanitaria del COVID-19 y se recuperaron tímidamente a partir de junio.

### **Sistema de Previsión Social**

El sistema de previsión presentó una disminución de las recaudaciones de RD\$5,532,347,348.93 en marzo a RD\$4,517,129,488.16 en el mes de abril, representando esto una variación relativa de -18%, para posteriormente alcanzar sus valores iniciales en diciembre con RD\$5,004,926,267.62.







# 1. AGRICULTURA Y PECUARIA

# 1. AGRICULTURA Y PECUARIA

El sector agropecuario engloba las actividades agrícolas y ganaderas, se enmarcan en la actividad primaria de la economía. El sector abarca aquellas actividades humanas orientadas al cultivo, donde además incluye los trabajos relacionados con el tratamiento del suelo y la plantación de vegetales. Así mismo, se incluyen las actividades de la crianza y producción de animales así como los servicios vinculados a las actividades agropecuarias.

Acorde a los datos registrados para este anuario, los principales resultados del sector durante el año 2020, indican lo siguiente:

- El total de área sembrada alcanza las 381,844 hectáreas, el cultivo con mayor proporción de área sembrada corresponde al arroz (54%), enero es el mes con mayor cantidad de área sembrada de este cultivo.
- La cantidad de área cosechada alcanza a un total de 572,105 hectárea, con un área mensual promedio de 152,813 hectáreas. Entre los principales cultivos cosechados están el arroz (33%), coco (9%), plátano (9%), maíz (5%), guineo (5%) y la yuca (4%).
- La producción total alcanza las 7,895,107.87 toneladas métricas para el año 2020, de la cual el 43% corresponde a frutales teniendo lechosa una participación importante entre los mismos, seguido de un 29% de las musáceas, 8% de cereales y de igual cifras las hortalizas y vegetales.
- El precio promedio durante el año para el productor de Arroz cáscara fue de RD\$21,228 por toneladas métricas, sin embargo, el precio promedio del ajo alcanza los RD\$220,460 siendo el cultivo de mayor valor, por su lado, el de menor precio es de RD\$853 por toneladas métricas para el rulo.
- En la producción pecuaria, el precio promedio del productor por toneladas métricas para la producción de huevo es de RD\$47,877, presentando un incremento al mes de diciembre de 48% con respecto a enero. En promedio, el país produce 229,448,501 unidades de huevos al mes, para alcanzar un total anual de 2,753,382,008 unidades.
- El precio promedio del productor en toneladas métricas para la producción del cerdo tierno en pie es de RD\$162,282 y del cerdo adulto en pie es de RD\$82,396 con una variación de enero a diciembre de 34% y 19%, respectivamente. La producción del cerdo al año alcanzó un total de 107,019,000 kilogramos para un promedio mensual de 8,918,250 kilogramos.
- El precio promedio del pollo en pie es de RD\$ 63,555 con una variación de 27% de enero a diciembre 2020.



## 1.1. Sector Agricultura y Pecuaria

### AGROPECUARIA

Área Sembrada y cosechada, según principales cultivos agrícolas, 2020  
(Hectáreas)

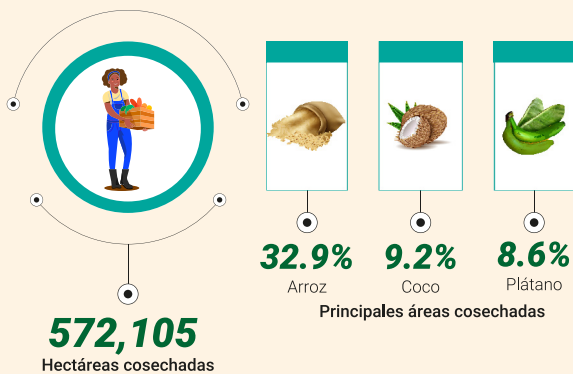
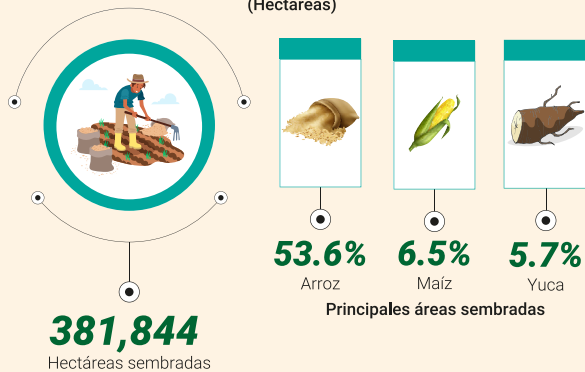

Producción pecuaria de los distintos productos, según unidad de medida

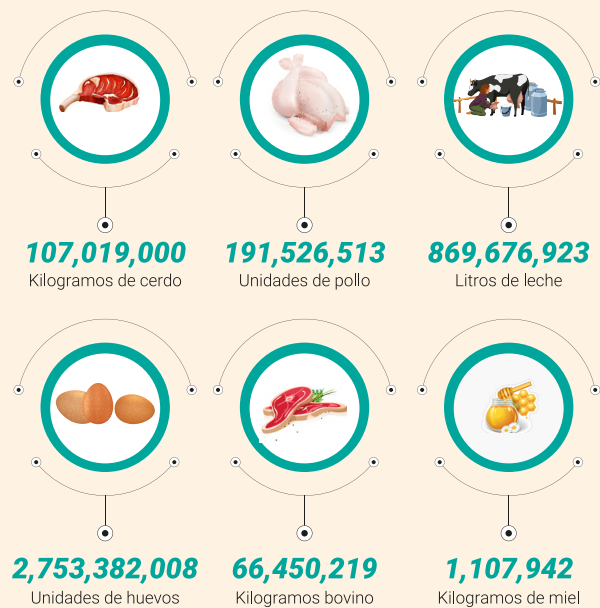

Producción de los cultivos agrícolas, 2020  
(Toneladas)

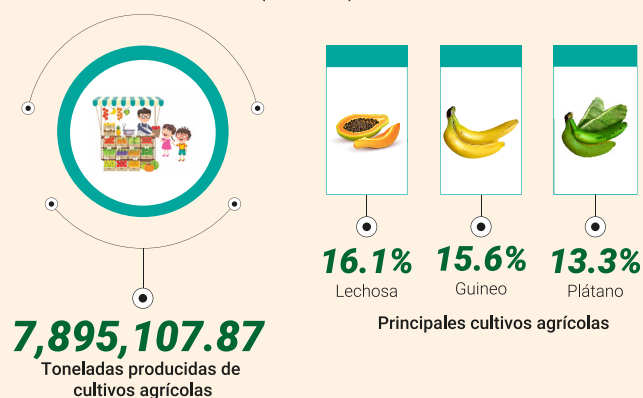

## 1.2. Cuadros del sector Agricultura y Pecuaria

Cuadro 1.1 REPÚBLICA DOMINICANA: Consolidado nacional de área sembrada por mes, según principales cultivos agrícolas, 2020

Mes	Total	Enero	Febrero	Marzo	Abril	Mayo	Junio	Julio	Agosto	Septiembre	Octubre	Noviembre	Diciembre
<b>Total área sembrada</b>	<b>381,844</b>	<b>49,950</b>	<b>26,395</b>	<b>12,682</b>	<b>30,801</b>	<b>49,633</b>	<b>44,683</b>	<b>35,400</b>	<b>23,816</b>	<b>20,018</b>	<b>15,236</b>	<b>20,541</b>	<b>52,689</b>
<b>Cereales</b>													
Arroz	204,573	36,471	16,838	2,004	15,652	31,847	28,043	22,576	12,913	4,233	918	3,584	29,494
Maíz	24,805	1,672	1,369	1,788	2,599	3,115	3,052	2,326	1,669	1,795	2,135	1,195	2,089
Sorgo	128	8	5	0	15	8	1	2	10	8	35	25	13
<b>Oleaginosas</b>													
Coco	325	27	39	14	25	6	16	27	16	4	101	24	26
Maní	4,400	265	400	343	305	663	431	356	284	831	328	76	118
<b>Leguminosas</b>													
Habichuela Roja	13,658	903	267	264	934	1,224	251	119	222	1,068	369	2,227	5,809
Habichuela Negra	17,265	2,022	219	131	1,868	1,858	460	155	265	2,013	1,269	1,752	5,253
Habichuela Blanca	387	39	20	18	55	39	23	43	8	31	44	28	39
Guandú	14,872	393	346	516	2,524	3,129	2,097	1,125	1,393	690	459	1,754	447
Guard bears	148	7	7	15	2	5	13	12	6	18	6	29	29
<b>Raíces y tubérculos</b>													
Batata	7,263	789	636	604	428	461	628	623	468	589	756	694	588
Ñame	3,403	288	414	427	256	370	377	204	129	137	195	251	354
Papa	2,971	314	222	312	215	271	312	201	204	153	266	232	270
Yautía	4,225	330	295	355	366	427	355	262	561	314	385	329	245
Yuca	21,839	1,102	1,500	1,710	1,566	1,795	2,515	1,880	1,715	2,228	2,396	2,047	1,385
Mapuey	186	20	23	48	16	5	8	9	10	20	19	2	5
<b>Musáceas</b>													
Guineo	5,745	819	180	362	519	265	789	789	160	563	756	402	140
Plátano	19,699	1,669	1,278	1,180	1,339	1,495	1,795	1,542	1,542	1,757	1,830	2,462	1,808
<b>Hortalizas / vegetales</b>													
Ajies	2,983	315	218	234	153	223	289	163	173	390	301	230	295
Ajo	281	41	18	0	0	2	2	0	0	1	0	61	157
Auyama	5,041	458	338	321	191	622	507	473	385	412	517	544	274
Berenjena	1,207	160	76	96	89	106	74	62	50	127	62	124	182
Cebolla	4,281	314	231	184	310	400	238	269	135	358	328	620	894
Pepino	493	49	28	61	50	29	41	24	24	54	35	38	60





Cuadro 1.1 REPÚBLICA DOMINICANA: Consolidado nacional de área sembrada por mes, según principales cultivos agrícolas, 2020, continuación...

Mes	Total	Enero	Febrero	Marzo	Abril	Mayo	Junio	Julio	Agosto	Septiembre	Octubre	Noviembre	Diciembre
Lechuga	1,092	90	60	85	71	76	104	125	72	124	108	9	169
Repollo	752	36	71	58	44	66	60	33	67	90	80	86	63
Tayota	239	4	40	27	4	2	7	8	8	54	50	19	16
Tomate ensalada	917	56	49	63	55	51	76	79	69	54	79	188	98
Tomate industrial	0	0	0	0	0	0	0	0	0	0	0	0	0
Zanahoria	998	56	67	83	56	73	96	110	119	112	64	54	107
Remolacha	360	16	27	25	15	22	24	23	33	33	38	56	50
Rábano	94	15	8	5	3	5	8	19	6	9	9	2	5
Brócoli	445	47	29	31	29	37	39	37	49	36	35	36	41
Coliflor	108	1	6	9	13	7	10	16	5	7	10	10	12
Molondrón	566	75	55	54	49	32	29	29	12	28	36	76	91
Cundeamor	153	16	13	20	13	10	18	8	7	12	8	16	13
Tindora/Parvol	211	25	16	22	8	4	10	26	11	17	22	30	21
Bangaña	227	20	17	24	14	8	13	8	11	38	23	19	30
Calabacín	17	0	13	0	0	1	0	0	0	0	1	2	0
Musú Chino	109	9	11	6	12	4	5	4	3	16	10	8	19
Vainita China	176	5	36	8	14	7	23	12	8	23	19	6	17
Apio	237	14	14	12	18	15	22	20	18	31	22	21	30
Orégano	155	2	5	8	17	10	37	15	11	31	9	5	5
Bija	3	0	0	0	0	0	0	3	0	0	0	0	0
<b>Frutales</b>													
Aguacate	3,104	106	140	113	251	236	970	258	207	284	251	189	101
Chinola	2,878	79	102	348	129	63	127	127	245	245	154	127	1,132
Lechosa	1,891	125	87	147	81	174	148	559	71	132	109	164	94
Melón	657	90	34	62	44	43	60	38	29	41	50	101	65
Naranja Dulce	57	4	3	6	8	6	2	4	2	6	7	1	9
Piña	2,873	330	305	212	178	187	250	210	228	245	277	217	234
Limón Agrío	1,570	95	103	117	69	59	121	179	64	288	134	214	126
Toronja	4	0	0	1	0	1	0	0	0	2	1	0	0
Mandarina	21	0	0	5	0	0	1	3	2	8	0	1	1

Cuadro 1.1 REPÚBLICA DOMINICANA: Consolidado nacional de área sembrada por mes, según principales cultivos agrícolas, 2020, continuación...

Mes	Total	Enero	Febrero	Marzo	Abril	Mayo	Junio	Julio	Agosto	Septiembre	Octubre	Noviembre	Diciembre
Cereza	98	1	6	34	7	0	8	3	1	3	16	9	8
Granadillo	32	3	3	2	4	1	4	1	1	3	3	4	2
Guanábana	30	0	1	0	2	0	3	8	5	3	1	2	5
Guayaba	26	1	6	0	0	1	0	1	5	2	0	5	5
Mango	569	64	24	48	25	25	16	127	35	145	16	22	23
Sandía	883	85	69	50	63	40	57	64	56	98	82	110	108
Pitahaya	97	5	4	5	24	3	16	2	11	4	4	4	13
Zapote	16	1	0	1	2	1	3	0	2	1	0	1	5

Nota: Una hectárea equivale a 15.9 tareas.

H: Hectárea.

Fuente: Registros administrativos, Departamento de Seguimiento, Control y Evaluación del Ministerio de Agricultura.  
Elaboración: Oficina Nacional de Estadística (ONE).





Cuadro 1.2. REPÚBLICA DOMINICANA: Consolidado nacional de área cosechada por mes, según principales cultivos agrícolas, 2020

Mes	Total	Enero	Febrero	Marzo	Abril	Mayo	Junio	Julio	Agosto	Septiembre	Octubre	Noviembre	Diciembre
<b>Total área cosechada</b>	<b>572,105.12</b>	<b>137,043</b>	<b>155,488</b>	<b>146,615</b>	<b>166,546</b>	<b>166,377</b>	<b>148,126</b>	<b>145,514</b>	<b>156,745</b>	<b>156,856</b>	<b>148,719</b>	<b>155,364</b>	<b>150,369</b>
<b>Cereales</b>													
Arroz	188,101	1,665	428	7,887	34,272	31,565	8,190	9,198	25,044	28,600	15,479	18,049	7,722
Maíz	29,728	3,473	2,097	1,988	1,823	1,425	2,454	2,381	2,594	3,158	2,145	2,746	3,446
Sorgo	299	8	121	53	0	16	6	11	13	13	10	6	43
<b>Oleaginosas</b>													
Coco	52,645	28,504	31,438	26,802	28,589	31,443	29,351	29,686	29,262	30,191	30,964	31,382	30,376
Maní	5,487	236	274	136	175	356	301	391	557	615	369	1,071	1,007
<b>Leguminosas</b>													
Habichuela Roja	18,790	1,286	9,281	2,166	1,055	276	375	913	962	345	286	741	1,103
Habichuela Negra	20,150	1,781	2,041	5,046	2,136	308	481	2,298	1,825	536	252	851	2,594
Habichuela Blanca	668	152	45	67	26	21	13	97	63	25	14	57	87
Guandú	22,174	4,251	3,852	2,478	1,607	1,126	1,071	705	1,123	789	559	1,267	3,347
Guarrá beans	170	11	14	15	4	25	23	8	31	17	9	9	4
<b>Raíces y tubérculos</b>													
Batata	7,194	376	755	688	776	663	605	516	469	473	371	945	556
Ñame	4,878	620	620	459	569	340	440	284	251	277	197	369	453
Papa	3,433	321	352	303	274	309	262	214	266	293	244	291	307
Yautía	4,905	347	479	383	419	393	415	410	307	282	385	538	546
Yuca	24,766	1,672	2,265	1,849	1,914	1,649	2,451	1,893	2,024	1,833	2,154	3,048	2,013
Mapuey	132	10	17	18	16	6	5	5	6	9	12	19	9
<b>Musáceas</b>													
Guineo	29,111	26,512	30,348	30,490	29,847	31,637	30,553	29,993	30,145	27,053	30,503	26,547	25,698
Plátano	49,423	46,218	48,964	47,499	50,237	52,766	53,305	52,192	48,142	46,894	49,058	47,546	50,251
<b>Hortalizas / vegetales</b>													
Ajies	8,767	820	916	1,071	930	709	1,043	431	507	473	455	630	781
Ajo	379	1	9	23	121	157	53	6	9	0	0	0	0
Auyama	8,831	865	838	929	539	708	697	600	582	693	586	864	930
Berenjena	4,214	434	441	365	134	280	523	314	306	301	223	400	494
Cebolla	4,899	267	414	696	951	454	366	474	378	377	231	117	173
Pepino	963	90	120	55	92	60	92	88	65	53	96	92	62

Cuadro 1.2. REPÚBLICA DOMINICANA: Consolidado nacional de área cosechada por mes, según principales cultivos agrícolas, 2020, continuación...

Mes	Total	Enero	Febrero	Marzo	Abril	Mayo	Junio	Julio	Agosto	Septiembre	Octubre	Noviembre	Diciembre
Lechuga	1,655	297	152	212	103	98	101	148	104	98	107	103	132
Repollo	891	66	110	106	41	49	81	90	68	89	62	58	69
Tayota	6,914	613	974	787	386	374	474	476	481	498	439	488	922
Tomate ensalada	1,607	160	167	210	204	93	167	76	106	88	123	87	127
Tomate industrial	0	0	0	0	0	0	0	0	0	0	0	0	0
Zanahoria	2,110	152	217	166	115	91	590	92	101	102	151	175	159
Remolacha	351	29	38	19	30	29	25	23	27	33	23	20	55
Rábano	126	8	9	5	9	7	10	13	10	19	14	11	11
Brócoli	485	36	39	27	32	35	42	47	32	66	38	31	59
Coliflor	170	11	13	9	16	10	23	19	8	26	12	11	14
Molondrón	1,315	98	116	104	90	173	155	107	81	110	94	89	97
Cundeamor	945	49	79	63	72	45	115	107	57	96	78	102	82
Tindora/Parvol	3,370	379	205	249	218	166	391	173	435	282	234	359	276
Bangaña	713	77	44	62	51	49	42	52	59	119	62	47	49
Calabacín	9	0	2	0	0	0	0	0	1	2	1	2	1
Musú Chino	486	38	79	22	29	17	31	43	45	39	38	37	69
Vainita China	603	21	54	32	48	25	75	41	75	38	81	63	51
Apio	232	16	19	13	15	12	14	19	19	26	28	21	30
Orégano	2,130	132	372	181	230	175	155	102	173	189	173	94	153
Bija	554	22	24	33	48	27	28	31	93	98	106	20	23
<b>Frutales</b>													
Aguacate	14,376	4,393	5,883	5,007	782	712	2,987	2,171	3,428	4,781	4,814	4,019	4,151
Chinola	4,757	913	1,542	1,040	757	1,640	1,068	852	1,077	1,258	1,593	1,006	1,526
Lechosa	4,132	1,125	973	948	932	862	818	704	869	642	993	2,241	1,288
Melón	1,678	82	161	99	78	65	102	76	57	62	58	791	47
Naranja Dulce	7,722	3,781	3,429	1,937	1,837	1,795	1,426	851	471	561	775	2,529	3,774
Piña	9,430	462	783	644	1,502	490	1,066	698	415	579	502	1,267	1,021
Limón Agrio	10,027	2,844	2,718	1,858	1,642	1,949	3,133	3,236	2,165	2,361	2,597	2,746	2,832
Toronja	326	153	154	44	47	36	32	2	0	17	41	104	347
Mandarina	850	620	460	455	14	11	2	41	19	17	6	433	473
Cereza	862	170	75	177	237	191	247	277	228	406	195	266	117







Cuadro 1.2 REPÚBLICA DOMINICANA: Consolidado nacional de área cosechada por mes, según principales cultivos agrícolas, 2020, continuación...

Mes	Total	Enero	Febrero	Marzo	Abril	Mayo	Junio	Julio	Agosto	Septiembre	Octubre	Noviembre	Diciembre
Granadillo	77	13	18	18	19	12	21	13	20	54	13	18	11
Guanábana	72	15	26	17	7	3	21	31	46	3	18	15	14
Guayaba	86	21	14	9	15	26	38	16	23	25	29	22	19
Mango	1,328	10	3	57	128	78	1,222	1,393	440	391	230	30	1
Sandía	360	54	167	107	58	121	77	102	80	69	81	82	82
Pitahaya	17	2	1	1	0	0	4	10	10	7	13	4	1
Zapote	1,231	259	234	433	249	217	271	273	490	301	295	390	281

Nota: Una hectárea es equivalente a 15.9 tareas.

H: Hectáreas.

Para realizar el cálculo del área cosechada del año de: frutas (aguacate, chinola, lechosa, naranja, limón, toronja y mandarina), se dividió la sumatoria de los 12 meses entre 3, ya que se realizan aproximadamente esas cosechas al año. Las Musáceas (plátano y guineo) se dividió el total entre 12.

El coco seco se dividió la sumatoria entre 6.8.

Fuente: Registros administrativos, Sector Agropecuario, Departamento de Seguimiento, Control y Evaluación, Ministerio de Agricultura.

Elaboración: Oficina Nacional de Estadística (ONE).

Cuadro 1.3 REPÚBLICA DOMINICANA: Consolidado nacional de producción por mes, según principales cultivos agrícolas, 2020  
(Toneladas Métricas)

Mes	Total	Enero	Febrero	Marzo	Abril	Mayo	Junio	Julio	Agosto	Septiembre	Octubre	Noviembre	Diciembre
<b>Total producción</b>	<b>7,895,107.87</b>	<b>536,809.05</b>	<b>648,781.64</b>	<b>615,318.72</b>	<b>715,636.56</b>	<b>721,072.09</b>	<b>662,224.45</b>	<b>650,485.61</b>	<b>688,980.17</b>	<b>710,118.70</b>	<b>652,916.44</b>	<b>643,986.83</b>	<b>648,777.60</b>
<b>Cereales</b>													
Arroz	612,797	4,363	1,626	29,583	126,792	121,828	30,430	24,011	79,547	87,271	39,239	46,221	21,888
Maíz	50,658	4,658	3,744	3,486	3,276	3,738	4,464	5,449	3,946	5,760	4,082	3,338	4,717
Sorgo	476	9	182	113	0	20	15	16	12	21	17	12	58
<b>Oleaginosas</b>													
Coco	429,546	37,353	35,479	33,780	34,858	34,867	33,948	36,907	36,224	35,680	36,731	37,148	36,571
Maní	7,687	414	393	156	491	514	438	977	727	816	438	1,264	1,059
<b>Leguminosas</b>													
Habichuela Roja	21,201	1,021	11,301	3,825	1,071	263	227	690	902	276	166	545	914
Habichuela Negra	18,762	1,497	2,626	5,117	2,069	299	271	1,757	1,521	452	191	710	2,252
Habichuela Blanca	693	155	61	86	38	15	15	68	64	18	17	75	82
Guandú	24,115	4,543	3,928	2,634	1,813	1,454	1,058	770	1,092	798	569	1,375	4,082
Guarrí beans	5,160	389	660	835	216	93	1,224	268	161	737	109	449	19
<b>Raíces y tubérculos</b>													
Batata	57,197	3,680	5,237	5,944	6,543	5,573	5,075	4,531	4,078	3,492	3,383	5,261	4,401
Ñame	31,725	3,726	3,867	3,382	3,971	2,541	2,323	1,995	1,517	1,757	1,458	2,233	2,955
Papa	91,972	6,559	8,677	9,900	7,586	8,557	7,223	5,437	7,265	8,675	6,965	7,011	8,119
Yautía	33,048	3,018	3,060	2,331	2,912	1,885	2,896	2,770	2,324	1,996	2,754	3,066	4,037
Yuca	189,183	12,700	18,607	13,135	13,394	13,097	17,116	13,698	15,568	15,416	16,777	22,674	17,000
Mapuey	850	70	111	105	93	39	34	32	41	55	71	134	65
<b>Musáceas</b>													
Guineo	1,232,039	87,632	99,105	100,831	107,469	108,207	111,643	116,522	114,548	97,956	111,558	78,920	97,648
Plátano	1,053,143	61,654	65,809	77,016	150,372	137,768	89,761	102,567	103,224	83,578	63,272	55,397	62,723
<b>Hortalizas / vegetales</b>													
Ajies	47,418	5,480	4,287	4,498	4,698	3,675	4,013	3,583	3,583	3,221	2,606	3,126	4,647
Ajo	2,276	23	50	139	701	909	319	34	101	0	0	0	0
Auyama	42,054	4,035	3,965	3,786	3,114	3,519	3,055	2,221	3,656	3,109	2,721	4,257	4,617
Berenjena	27,464	2,656	2,989	2,472	2,384	2,184	2,631	2,273	2,213	1,980	1,748	1,767	2,166
Cebolla	69,069	6,214	5,740	9,064	11,805	6,878	4,833	4,833	6,589	5,689	2,728	2,171	2,526





Cuadro 1.3 REPÚBLICA DOMINICANA: Consolidado nacional de producción por mes, según principales cultivos agrícolas, 2020  
(Toneladas Métricas), continuación...

Mes	Total	Enero	Febrero	Marzo	Abril	Mayo	Junio	Julio	Agosto	Septiembre	Octubre	Noviembre	Diciembre
Pepino	17,335	2,171	1,250	1,333	1,304	1,304	1,204	1,452	1,286	1,204	1,270	1,521	2,035
Lechuga	6,836	904	453	953	329	439	578	450	510	490	546	546	639
Repollo	45,824	3,459	5,103	5,231	1,857	2,429	4,242	4,925	3,818	5,103	3,151	2,854	3,651
Yavota	230,476	20,313	24,100	21,764	8,980	24,781	28,722	25,999	12,602	19,564	13,692	8,179	21,780
Tomate ensalada	33,156	4,517	2,676	2,676	2,968	1,810	2,661	2,203	2,514	2,930	2,313	2,585	3,305
Tomate industrial	0	0	0	0	0	0	0	0	0	0	0	0	0
Zanahoria	51,380	3,538	6,253	5,499	2,989	3,040	4,877	3,797	3,970	4,420	4,479	4,228	4,290
Remolacha	10,676	1,206	1,153	597	982	819	770	680	638	1,095	674	771	1,291
Rábano	1,743	78	125	78	166	76	129	113	146	275	205	205	146
Brócoli	3,741	245	316	196	290	311	447	297	238	510	258	251	383
Coliflor	1,723	114	136	71	173	105	256	197	66	210	111	123	160
Molondrón	8,591	659	816	627	976	1,044	881	740	702	610	429	447	659
Cundeamor	6,716	321	447	362	464	273	737	720	515	914	634	796	533
Tindora/Parvol	22,664	1,397	1,606	1,308	1,654	737	2,036	1,717	2,328	2,376	2,483	3,240	1,784
Bangaña	9,964	690	786	559	491	339	522	796	404	1,478	1,017	2,544	340
Calabacín	81	0	20	0	0	7	0	0	4	30	5	7	7
Musú Chino	2,393	205	285	70	131	79	162	141	217	228	388	177	312
Vainita China	3,523	282	387	278	149	139	313	211	373	435	463	246	247
Apio	320	23	25	15	17	18	18	27	24	39	42	27	44
Orégano	3,451	231	610	306	355	249	227	135	302	205	358	237	235
Bija	497	17	21	25	33	30	19	30	66	74	75	91	17
<b>Frutales</b>													
Aguacate	676,373	56,362	87,085	57,509	7,742	14,668	61,097	55,840	65,015	79,463	82,185	44,633	64,773
Chinola	44,499	3,110	4,421	2,119	1,937	5,374	3,146	3,340	2,856	4,655	4,519	4,020	5,001
Lechosa	1,271,303	99,134	93,108	68,529	101,118	107,377	97,465	98,559	103,379	103,134	114,726	162,879	121,894
Melón	47,702	2,448	3,685	1,483	2,326	1,889	4,061	2,205	2,415	1,586	1,564	22,223	1,818
Naranja Dulce	128,796	17,813	17,907	10,833	10,504	10,793	7,227	4,643	2,351	3,311	4,581	13,838	24,996
Piña	502,434	21,689	51,123	54,563	38,678	29,207	40,030	53,397	31,496	40,812	45,686	37,061	58,691
Limón Agrícola	41,304	3,199	2,898	1,978	2,201	2,621	3,818	4,693	4,746	3,964	4,494	3,805	2,887
Toronja	5,846	911	769	155	299	105	196	9	0	116	182	688	2,415

Cuadro 1.3 REPÚBLICA DOMINICANA: Consolidado nacional de producción por mes, según principales cultivos agrícolas, 2020  
(Toneladas Métricas), continuación...

Mes	Total	Enero	Febrero	Marzo	Abril	Mayo	Junio	Julio	Agosto	Septiembre	Octubre	Noviembre	Diciembre
Mandarina	17,802	5,710	2,178	1,542	32	152	19	91	34	111	49	3,408	4,477
Cereza	6,316	290	161	476	404	264	601	661	394	1,162	771	716	417
Granadillo	19,161	935	1,110	1,218	1,194	743	1,421	987	1,329	6,098	1,596	2,062	468
Guanábana	8,969	545	321	814	79	58	905	1,886	789	51	1,359	1,529	633
Guayaba	2,156	270	114	100	149	130	260	123	213	111	213	146	327
Mango	51,174	114	16	681	1,456	495	15,758	20,266	5,399	4,551	1,891	529	19
Sandía	462,121	28,651	49,084	42,266	32,625	46,335	47,995	22,116	26,501	50,424	51,873	33,918	30,332
Pitahaya	121	3	1	1	0	0	3	19	27	32	26	9	1
Zapote	99,406	3,410	6,733	16,887	4,915	4,908	6,410	5,609	22,411	9,594	7,009	6,294	5,226

Nota: Tonelada métrica es equivalente a 22,046 quintales.

Fuente: Registros administrativos, Sector Agropecuario, Departamento de Seguimiento, Control y Evaluación, Ministerio de Agricultura.  
Elaboración: Oficina Nacional de Estadística (ONE).





Cuadro 1.4 REPÚBLICA DOMINICANA: Precio al productor por mes, según principales cultivos agrícolas, 2020  
(Precio por toneladas métricas)

Mes	RD\$/t												
	Promedio	Enero	Febrero	Marzo	Abril	Mayo	Junio	Julio	Agosto	Septiembre	Octubre	Noviembre	Diciembre
<b>Cereales</b>													
Arroz cáscara	21,228	20,430	21,088	20,605	19,664	20,778	21,102	21,908	21,471	22,012	22,167	22,026	21,480
Arroz blanco	40,480	39,771	39,683	40,315	40,235	40,104	40,479	39,308	40,711	41,344	42,263	41,178	40,367
Maíz en grano	20,611	20,421	19,684	18,693	20,377	20,646	21,051	21,137	20,611	21,256	20,962	20,641	21,853
Maíz verde	n/d	n/d	n/d	n/d	n/d	n/d	n/d	n/d	n/d	n/d	n/d	n/d	n/d
Sorgo	n/d	n/d	n/d	n/d	n/d	n/d	n/d	n/d	n/d	n/d	n/d	n/d	n/d
<b>Oleaginosas</b>													
Maní	58,929	63,071	61,924	58,828	62,083	59,482	56,781	58,647	57,459	56,389	59,960	58,594	53,927
Coco seco	22,266	20,677	23,217	17,784	23,622	21,922	21,876	22,000	21,152	21,812	23,433	23,942	26,150
Coco agua	27,585	25,634	23,984	30,618	23,133	22,793	24,579	29,314	29,087	29,654	30,796	29,824	31,599
<b>Leguminosas</b>													
Habichuela blanca	79,529	70,184	69,317	70,610	71,357	81,727	77,600	81,019	82,351	86,381	82,390	93,043	88,372
Habichuela negra	69,107	65,165	67,967	66,938	69,303	71,648	68,550	69,575	70,234	71,381	68,160	70,280	70,081
Habichuela roja	80,055	73,854	80,835	82,706	77,161	72,752	73,303	72,201	81,938	79,090	91,123	99,207	76,487
Habichuela gira o pinta	75,250	n/d	78,998	77,528	73,119	n/d	63,933	82,673	n/d	n/d	n/d	n/d	n/d
Guandú	32,086	30,068	32,048	28,886	31,775	29,831	28,743	31,991	33,014	32,387	33,505	40,263	32,522
Habas	35,825	36,927	38,856	n/d	n/d	37,478	34,171	39,132	38,581	42,990	31,967	30,864	27,282
Aconí (Cowpea-Caupí)	37,046	33,069	39,407	52,910	39,683	31,691	31,691	n/d	n/d	44,092	35,825	37,846	24,251
<b>Raíces/tubérculos</b>													
Papa	26,118	27,398	21,449	22,873	n/d	28,109	23,355	26,180	27,120	26,654	26,229	27,006	30,922
Batata	17,374	14,581	11,101	11,691	13,222	11,938	13,215	15,740	19,278	24,955	25,092	24,977	22,699
Yuca amarga	15,012	16,213	15,294	15,248	14,697	13,731	15,616	16,420	17,228	15,616	12,753	12,860	14,465
Yuca dulce	14,234	16,336	14,980	14,891	14,729	14,252	13,685	13,239	13,994	14,653	13,349	13,158	13,541
Ñame	41,224	36,403	36,622	35,925	34,972	30,234	36,448	44,780	45,467	50,157	49,032	47,277	47,369
Yautía amarilla	71,944	81,998	79,051	80,027	66,827	73,969	72,763	69,439	60,465	65,306	68,701	71,925	72,855
Yautía blanca	64,599	67,850	67,464	69,819	60,562	60,419	57,730	58,106	57,939	59,759	69,114	72,598	73,823
Yautía coco	60,710	70,226	58,656	57,871	56,355	66,763	58,762	62,586	52,675	59,158	58,776	60,672	66,023
Yautía morada	55,556	69,362	63,313	42,439	54,748	52,773	56,967	50,476	49,489	49,558	54,288	61,028	62,234
Mapuey	77,474	80,137	72,863	80,835	84,877	84,050	78,814	79,917	79,090	74,956	75,370	71,129	67,654

Cuadro 1.4 REPÚBLICA DOMINICANA: Precio al productor por mes, según principales cultivos agrícolas, 2020  
(Precio por toneladas métricas), continuación...

Mes	Promedio	Enero	Febrero	Marzo	Abril	Mayo	Junio	Julio	Agosto	Septiembre	Octubre	Noviembre	Diciembre
		RD\$/t											
<b>Musáceas</b>													
Guineo verde	7,327	6,868	7,063	7,027	6,356	7,204	6,558	7,418	7,088	7,754	8,075	8,371	8,141
Guineo orgánico	17,872	17,877	20,186	23,044	16,850	14,566	14,736	18,488	15,915	16,630	19,716	19,450	17,008
Plátano macho-hembra	23,570	26,085	25,039	23,991	20,269	18,075	16,129	18,670	22,056	27,320	30,569	29,620	25,017
Plátano FHIA-20	12,558	13,205	14,430	15,514	13,932	11,680	9,661	9,451	11,527	12,666	13,233	12,361	13,032
Plátano FHIA_21	10,289	10,400	9,414	7,961	7,961	12,340	8,090	8,658	10,577	12,115	13,064	12,105	10,778
Rulo	853	821	743	691	739	788	765	774	901	736	1,015	1,081	1,182
<b>Hortalizas / vegetales</b>													
Cebolla	59,667	54,610	52,960	52,293	55,247	58,182	52,543	62,519	74,877	71,034	75,599	60,764	45,378
Cebollín	95,055	110,230	69,445	39,683	n/d	102,881	110,230	110,230	110,230	n/d	99,207	99,207	99,207
Ajo	220,460	n/d	n/d	220,460	220,460	220,460	220,460	220,460	220,460	220,460	n/d	n/d	n/d
Tomate de ensalada	29,195	24,222	24,306	21,893	26,331	20,576	23,904	27,741	30,612	27,874	42,255	42,829	37,800
Auyama	22,788	17,541	17,293	19,319	20,700	19,209	22,327	28,024	30,058	30,333	26,394	21,762	20,500
Aji cubanela	25,998	24,413	33,316	37,380	21,665	11,625	11,267	19,411	22,836	29,201	39,986	27,460	33,422
Aji gustoso	50,239	52,761	36,949	24,251	25,713	42,530	59,272	53,533	52,864	59,953	79,366	64,347	51,330
Aji picante	63,060	68,960	66,000	57,650	61,729	74,289	63,199	65,350	72,440	62,461	51,054	55,279	58,312
Aji Cachucha	54,347	63,835	36,665	28,410	25,461	41,832	63,971	59,506	75,214	73,785	71,764	55,685	56,034
Aji morrón	54,256	50,093	56,410	56,260	40,408	46,218	53,688	54,380	43,917	63,774	71,833	52,745	61,349
Aji otra variedad	94,798	n/d	n/d	n/d	n/d	91,491	97,278	95,625	n/d	n/d	n/d	n/d	n/d
Berenjena	20,226	17,195	18,716	20,323	17,977	20,670	21,101	18,722	21,748	21,102	20,595	20,193	24,368
Berenjena Morada	21,055	19,254	21,330	24,692	27,337	22,046	20,793	22,193	19,823	18,885	17,637	17,173	21,504
Tomate industrial	25,760	23,245	24,457	25,766	26,042	16,626	18,712	22,827	27,060	22,988	35,993	35,917	29,493
Zanahoria	15,966	13,448	11,758	12,493	14,330	18,276	19,910	20,576	22,514	16,865	11,424	13,938	16,057
Pepino	10,253	11,528	10,486	9,186	10,127	10,049	12,063	7,105	7,458	13,457	8,830	7,373	15,371
Repollo	34,365	32,711	30,826	29,900	31,752	27,783	25,666	33,836	31,818	33,339	48,620	38,003	48,124
Tayota	8,127	5,509	6,602	6,369	7,575	6,838	7,839	8,394	9,723	8,512	11,725	10,205	8,239
Lechuga hojas	13,816	10,104	9,498	14,085	12,860	14,146	16,973	16,902	13,564	9,039	15,432	20,515	12,669
Lechuga repollada	13,228	n/d	n/d	n/d	n/d	n/d	n/d	n/d	n/d	16,535	n/d	11,023	12,125





Cuadro 1.4 REPÚBLICA DOMINICANA: Precio al productor por mes, según principales cultivos agrícolas, 2020  
(Precio por toneladas métricas), continuación...

Mes	RD\$/t												
	Promedio	Enero	Febrero	Marzo	Abril	Mayo	Junio	Julio	Agosto	Septiembre	Octubre	Noviembre	Diciembre
<b>Frutales</b>													
Aguacate criollo	14,303	6,030	19,552	15,775	11,868	12,445	38,426	7,917	12,193	10,124	9,762	11,673	15,874
Aguacate hass	19,506	13,275	9,778	n/d	n/d	30,388	n/d	8,890	34,225	13,075	15,272	31,039	19,612
Aguacate Semil-34	20,011	17,993	20,648	34,904	14,757	14,816	n/d	32,891	16,001	n/d	16,149	13,595	18,355
Aguacate popenoe	33,917	n/d	n/d	n/d	n/d	n/d	40,447	39,336	48,645	40,698	18,372	16,001	n/d
Aguacate carla	24,075	8,890	21,335	n/d	38,592	40,003	n/d	n/d	11,556	n/d	n/d	n/d	n/d
Lechosa maradol	36,098	33,373	28,132	26,857	31,185	21,177	25,628	22,833	24,494	26,195	25,916	90,826	76,564
Lechosa red lady	89,061	69,951	64,096	63,919	62,336	68,018	74,702	76,407	73,620	78,751	72,113	190,377	174,444
Piña MD2	11,776	10,141	11,739	n/d	11,023	12,125	12,346	11,574	10,447	10,950	14,495	11,836	12,860
Piña cayena (lisa)	12,476	12,346	13,044	15,212	12,676	12,401	10,680	11,623	12,897	13,999	13,999	9,921	10,913
Naranja agria	12,304	11,346	10,674	14,117	11,278	15,867	14,709	11,047	14,061	12,914	9,956	8,596	13,082
Naranja dulce	14,523	13,032	13,686	15,004	13,554	13,019	15,163	16,330	16,973	16,330	13,639	14,424	13,115
Chinola	25,080	15,092	21,738	28,608	27,442	19,661	22,692	30,518	30,543	32,068	29,343	23,686	19,568
Toronja	12,207	12,493	11,850	n/d	13,393	12,566	11,023	n/d	n/d	n/d	n/d	12,493	11,629
Melón cantaloupe	14,682	14,120	19,684	n/d	13,333	15,822	9,889	16,692	13,123	10,236	17,532	13,123	17,952
Melón amarillo	25,195	n/d	n/d	n/d	n/d	n/d	n/d	18,897	n/d	n/d	31,494	n/d	n/d
Melón blanco	30,116	n/d	n/d	n/d	n/d	n/d	n/d	34,644	25,589	n/d	n/d	n/d	n/d
Mango Banilejo	2,539	n/d	n/d	n/d	n/d	n/d	1,250	2,656	3,750	2,500	n/d	n/d	n/d
Mango keit	8,037	3,750	n/d	6,250	n/d	9,375	9,461	8,958	8,672	9,531	5,625	12,500	6,250
Mango yamagui	11,076	11,250	11,250	15,625	7,500	n/d	11,250	9,583	n/d	n/d	n/d	n/d	n/d

Nota: Tonelada métrica es equivalente a 22.045 quintales.  
Los precios de sorgo son constantes, debido a que son precios de sustentación dado por la comisión nacional de sorgo.  
t: Toneladas métricas.  
n/d: Información no disponible debido a la estacionalidad del producto.  
Fuente: Registros administrativos, Sector Agropecuario, Departamento de Economía Agropecuaria, Ministerio de Agricultura.  
Elaboración: Oficina Nacional de Estadística (ONE).

Cuadro 1.5 REPÚBLICA DOMINICANA: Precios del productor por productos pecuarios, según mes, 2020  
(Precio por toneladas métricas)

Mes	RD\$/t									
	Res macho adulto en pie	Res hembra adulta en pie	Res novilla en pie	Cerdo adulto en pie	Cerdito tierno en pie	Chivo adulto en pie	Chivito en pie	Pollo en Pie	Huevo	Leche
<b>Promedio</b>	<b>79,169</b>	<b>59,040</b>	<b>68,839</b>	<b>82,396</b>	<b>162,282</b>	<b>147,309</b>	<b>183,214</b>	<b>63,555</b>	<b>47,877</b>	<b>20,063</b>
Enero	75,122	58,261	68,333	79,200	159,524	144,167	170,000	61,854	44,178	20,744
Febrero	75,722	57,833	67,708	80,667	156,298	144,792	175,000	61,333	46,676	20,431
Marzo	75,750	55,667	64,917	81,875	176,167	145,000	n/d	67,581	48,915	20,708
Abril	76,896	54,646	59,313	81,750	139,834	142,500	n/d	43,750	46,986	20,813
Mayo	78,000	56,563	78,438	76,250	127,000	155,000	185,000	40,000	39,958	17,813
Junio	78,236	56,889	69,875	77,264	150,143	145,417	190,000	62,669	38,695	18,486
Julio	78,958	58,083	70,750	78,472	156,762	146,111	187,500	65,656	39,384	18,792
Agosto	79,292	58,597	71,917	83,792	132,798	148,333	185,000	63,831	44,896	18,625
Septiembre	80,139	57,889	73,750	78,458	156,359	143,333	190,000	66,621	45,872	18,521
Octubre	82,819	66,556	65,250	89,458	171,627	153,333	n/d	75,450	53,163	21,875
Noviembre	83,792	62,792	67,688	87,306	207,185	145,833	n/d	75,158	60,521	21,917
Diciembre	85,306	64,708	68,125	94,264	213,690	153,889	n/d	78,750	65,277	22,028

RD\$/t: Precio por tonelada.

t: Tonelada métrica. = 22,046 quintales.

n/d: Información no disponible.

Elaboración: Oficina Nacional de Estadística (ONE).





Cuadro 1.6 REPÚBLICA DOMINICANA: Consolidado nacional de producción pecuario, según mes, 2020

Mes	Cerdos <sup>1</sup> (Kilogramos)	Pollos <sup>2</sup> Terminados (Unidades)	Huevos (Unidades)	Bovinos (Kilogramos)	Miel (Kilogramos)	Leche ( Litros)
<b>Total</b>	<b>107,019,000</b>	<b>191,526,513</b>	<b>2,753,382,008</b>	<b>66,450,219</b>	<b>1,107,942</b>	<b>869,676,923</b>
Enero	8,989,000	17,754,798	222,000,000	5,454,936	52,325	78,175,508
Febrero	8,875,000	15,905,905	280,000,000	5,875,490	29,925	71,474,374
Marzo	8,845,000	17,840,898	225,000,000	5,191,156	93,925	74,880,781
Abril	8,868,000	16,809,609	235,000,000	4,796,945	172,105	72,088,585
Mayo	8,874,000	15,998,268	233,000,000	5,893,605	186,693	73,206,968
Junio	8,896,000	15,115,982	231,000,000	5,749,802	144,600	72,161,774
Julio	8,998,000	16,264,245	220,000,000	5,757,862	160,333	72,285,917
Agosto	8,965,000	15,598,098	212,000,000	5,533,425	58,905	73,310,192
Septiembre	8,890,000	14,135,662	218,000,000	5,694,947	65,905	64,037,366
Octubre	8,935,000	13,626,570	219,000,000	5,374,972	52,143	75,617,013
Noviembre	8,940,000	14,990,888	233,382,008	5,565,097	52,030	74,088,596
Diciembre	8,944,000	17,485,590	225,000,000	5,561,982	39,055	68,349,849

Información preliminar.

<sup>1</sup>Rendimiento en canal de 166,67 libras, para la conversión en carne de un cerdo (promedio).

<sup>2</sup>Rendimiento en canal de 3,6 libras, para la conversión en carne de un pollo (promedio).

(Peso promedio de la unidad de pollo vivo equivale a 4.5 lbs. Para la conversión a carne de consumo final equivale al 80% del peso de pollo vivo).

Fuente: Consejo Nacional de Producción Pecuaria. (CONAPROPE); Dirección General de Ganadería. (DIGEGA).

Elaborado: Ministerio de Agricultura de la República Dominicana, Depto. de Economía Agropecuaria y Estadísticas.



## 2. ENERGÍA ELÉCTRICA

## 2. ENERGÍA ELÉCTRICA

Esta sección abarca la explotación (generación, transmisión y distribución) de los servicios de suministros de electricidad. Comprende la generación de energía eléctrica a granel, su transmisión desde las instalaciones de generación a los centros de distribución, y su comercialización a los usuarios finales.

Acorde a los datos registrados para este anuario, los principales resultados del sector durante el año 2020, indican lo siguiente:

- El sector produjo un total de 19,548.27 gwh en el año, del cual la Corporación Dominicana de Empresas Eléctricas Estatales generó 5,046.13 gwh representado el 25.8% de la generación anual, con un incremento en nivel de producción de energía a partir de mayo en dicha empresa.
- La capacidad mensual de producción de energía eléctrica fue de 5,204.94 mw, con una disponibilidad real promedio de 1,154.39 mw para el año.
- Las tecnologías más utilizadas para la generación de electricidad fueron la Turbina a Vapor con 7,357.24 gwh (37.6%), Motores Diesel con 5,307.57 gwh (27.2%) y Ciclo Combinado con 4,125.92 gwh (21.1%).
- Los combustibles más utilizados para la generación de electricidad fueron carbón para una participación anual promedio de 36.53%, gas natural con 6,276.67 gwh (32.03%) y fuel oil no.6 para 3,054.73 gwh (15.78%).
- La energía facturada asciende a un total de 10,693.25 gwh, con una factura para los clientes residenciales de 5,076.12 gwh (47.5%) y 2,838.77 gwh (26.5%) para los clientes industriales.
- La potencia facturada es de 16,978.14 mw en el 2020, con una factura para los clientes industriales de 10,045.02 mw (59.2%) y de 3,645.80 mw (21.5%) para el Gobierno.
- Los valores facturados ascienden a RD\$86,192.08 millones, los clientes residenciales son los que más facturaron con un monto de RD\$36,422.87 millones (42.3%), seguido de las Industrias con RD\$23,489.2 millones (27.3%), los comercios con RD\$13,024.3 millones (15.1%), el Gobierno con RD\$10,369.66 millones (12%) y los ayuntamientos con RD\$2,886.04 millones (3.3%).
- Los valores cobrados fueron RD\$78,200.91 millones, siendo los clientes residenciales los que más pagaron con RD\$33,169.64 millones (42.4%), seguido de las Industrias con RD\$22,332.93 millones (28.6%), los comercios con RD\$11,931.81 millones (15.3%), el gobierno con RD\$8,813.19 millones (11.3%) y ayuntamiento con RD\$1,953.35 millones (2.5%).

## 2.1. Sector Energía Eléctrica

# ENERGÍA ELÉCTRICA

Capacidad y generación del Sistema Eléctrico Nacional Interconectado, según tipo de tecnología

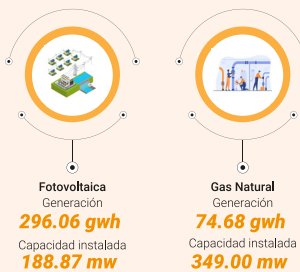
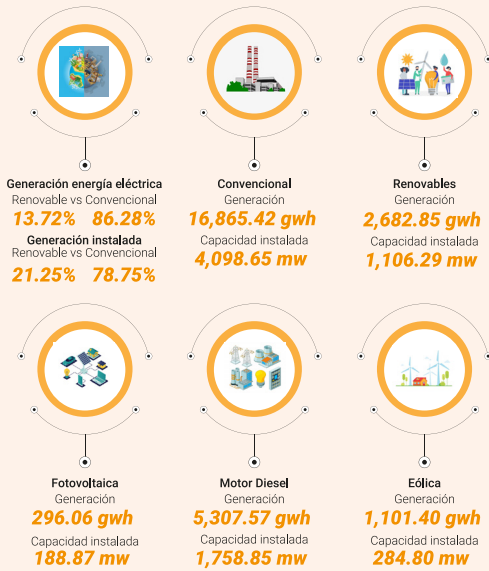

Capacidad y generación del Sistema Eléctrico Nacional Interconectado, según tipo de tecnología

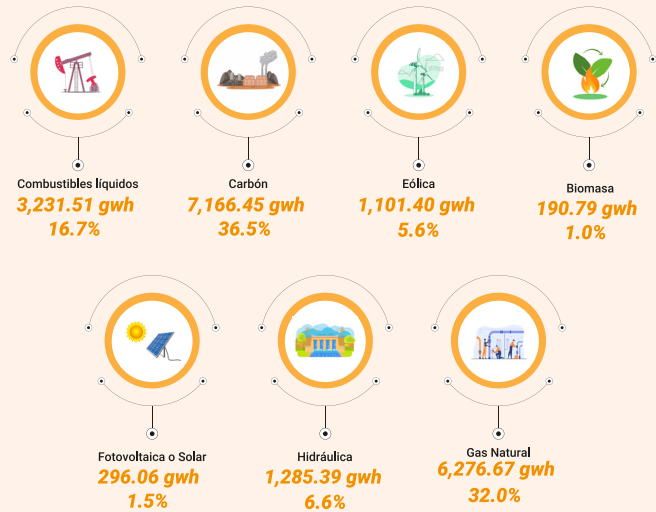

Valores facturados y cobrados, según empresa distribuidora de electricidad



Número de clientes por empresas distribuidoras de electricidad y tipo de usuario

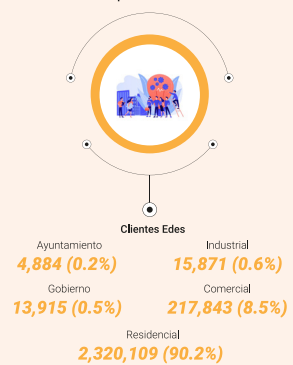



Cuadro 2.1 REPÚBLICA DOMINICANA: Capacidad instalada, disponibilidad real promedio y generación del SENI por mes, según centrales de generación, 2020

Mes	Promedio	Enero	Febrero	Marzo	Abril	Mayo	Junio	Julio	Agosto	Septiembre	Octubre	Noviembre	Diciembre
<b>Capacidad (mw)</b>	<b>5,204.94</b>	<b>5,204.94</b>	<b>5,204.94</b>	<b>5,204.94</b>	<b>5,204.94</b>	<b>5,204.94</b>	<b>5,204.94</b>	<b>5,204.94</b>	<b>5,204.94</b>	<b>5,204.94</b>	<b>5,204.94</b>	<b>5,204.94</b>	<b>5,204.94</b>
<b>Disponibilidad real promedio (mw)</b>	<b>1,154.39</b>	<b>1,290.09</b>	<b>1,195.17</b>	<b>1,008.94</b>	<b>1,023.87</b>	<b>1,118.75</b>	<b>1,209.35</b>	<b>1,125.79</b>	<b>1,168.05</b>	<b>1,124.25</b>	<b>1,253.35</b>	<b>1,136.39</b>	<b>1,198.73</b>
<b>Generación (gwh)</b>	<b>19,548.27</b>	<b>1,541.20</b>	<b>1,471.07</b>	<b>1,449.58</b>	<b>1,418.87</b>	<b>1,584.05</b>	<b>1,719.34</b>	<b>1,795.23</b>	<b>1,780.80</b>	<b>1,741.28</b>	<b>1,791.32</b>	<b>1,623.97</b>	<b>1,631.54</b>
<b>AES Andrés</b>													
Capacidad (mw)	305.00	305.00	305.00	305.00	305.00	305.00	305.00	305.00	305.00	305.00	305.00	305.00	305.00
Disponibilidad real promedio (mw)	171.26	290.83	189.29	137.24	140.05	139.28	149.29	58.57	202.00	122.57	231.07	156.07	238.85
Generación (gwh)	1,474.91	213.58	126.52	100.20	99.98	102.32	107.33	43.42	150.99	87.59	169.45	105.98	167.55
<b>Agua Clara, S. A. S.1</b>													
Capacidad (mw)	52.50	52.50	52.50	52.50	52.50	52.50	52.50	52.50	52.50	52.50	52.50	52.50	52.50
Disponibilidad real promedio (mw)	17.95	15.34	22.73	17.46	15.08	12.63	22.29	24.62	21.99	12.50	21.08	16.50	13.13
Generación (gwh)	157.55	11.41	15.82	12.99	10.86	9.40	16.05	18.32	16.36	9.00	15.68	11.88	9.77
<b>Empresa de generación Hidroeléctrica Dominicana</b>													
Capacidad (mw)	632.62	632.62	632.62	632.62	632.62	632.62	632.62	632.62	632.62	632.62	632.62	632.62	632.62
Disponibilidad real promedio (mw)	3.91	3.75	3.51	4.91	3.47	3.40	3.33	3.43	3.94	3.93	4.23	4.79	4.26
Generación (gwh)	1,285.39	104.30	91.06	138.76	95.69	91.08	92.17	94.57	108.51	105.86	114.86	129.85	118.67
<b>Ege-Haina</b>													
Capacidad (mw)	818.80	818.80	818.80	818.80	818.80	818.80	818.80	818.80	818.80	818.80	818.80	818.80	818.80
Disponibilidad real promedio (mw)	30.69	25.88	29.41	26.58	28.06	22.21	28.13	29.16	31.87	32.28	36.36	39.79	38.52
Generación (gwh)	2,484.33	190.00	212.69	194.06	199.45	153.57	212.22	244.37	259.17	246.57	220.15	193.32	158.78
<b>Dominican Power Partners, L. D. C.</b>													
Capacidad (mw)	545.00	545.00	545.00	545.00	545.00	545.00	545.00	545.00	545.00	545.00	545.00	545.00	545.00
Disponibilidad real promedio (mw)	63.27	74.77	54.00	71.08	69.19	70.72	70.39	71.84	55.31	42.03	59.27	64.57	56.09
Generación (gwh)	2,161.96	214.96	147.15	205.07	197.06	206.20	200.53	211.99	164.06	119.38	174.84	176.90	143.82
<b>Empresa Generadora de Electricidad Itabo, S. A.</b>													
Capacidad (mw)	313.00	313.00	313.00	313.00	313.00	313.00	313.00	313.00	313.00	313.00	313.00	313.00	313.00
Disponibilidad real promedio (mw)	67.99	81.97	77.98	82.83	82.86	78.80	69.24	70.88	57.30	79.30	59.16	35.65	39.95
Generación (gwh)	1,732.59	182.49	159.56	179.47	176.28	164.16	143.48	153.56	126.94	170.43	126.22	68.00	81.97
<b>LAESA, L. T. D.</b>													
Capacidad (mw)	113.75	113.75	113.75	113.75	113.75	113.75	113.75	113.75	113.75	113.75	113.75	113.75	113.75

Cuadro 2.1 REPÚBLICA DOMINICANA: Capacidad instalada, disponibilidad real promedio y generación del SENI por mes, según centrales de generación, 2020, continuación...

Mes	Promedio	Enero	Febrero	Marzo	Abril	Mayo	Junio	Julio	Agosto	Septiembre	Octubre	Noviembre	Diciembre
Disponibilidad real promedio (mw)	33.98	27.25	35.11	35.76	36.41	36.18	35.66	34.51	34.06	29.93	32.61	35.58	34.68
Generación (gwh)	540.22	25.09	39.81	39.54	39.33	45.79	53.09	52.25	56.16	48.46	48.78	50.09	41.83
<b>Corporación Dominicana de Empresas Eléctricas Estatales, C. D. E. E.</b>													
Capacidad (mw)	0.00	0.00	0.00	0.00	0.00	0.00	0.00	0.00	0.00	0.00	0.00	0.00	0.00
Disponibilidad real promedio (mw)	291.64	191.96	244.82	172.92	173.00	344.44	335.87	360.90	326.47	336.36	338.19	339.41	335.36
Generación (gwh)	5,046.13	287.15	336.93	251.83	248.70	507.09	478.43	528.25	477.77	481.81	487.74	475.99	484.43
<b>Generadora La Vega-Palamara, S. A.</b>													
Capacidad (mw)	194.50	194.50	194.50	194.50	194.50	194.50	194.50	194.50	194.50	194.50	194.50	194.50	194.50
Disponibilidad real promedio (mw)	67.06	83.82	82.87	49.23	44.03	53.13	55.51	57.52	61.09	73.66	80.59	80.48	82.85
Generación (gwh)	500.93	50.13	46.86	16.42	38.00	39.12	47.53	53.24	70.28	90.32	33.86	10.70	4.47
<b>Bersal, S. A.</b>													
Capacidad (mw)	25.20	25.20	25.20	25.20	25.20	25.20	25.20	25.20	25.20	25.20	25.20	25.20	25.20
Disponibilidad real promedio (mw)	10.49	9.83	8.25	10.79	8.33	10.66	9.08	9.26	9.50	8.41	11.92	14.90	14.96
Generación (gwh)	24.95	1.42	2.37	2.52	1.43	0.64	2.65	3.22	4.54	5.13	0.81	0.19	0.05
<b>Compañía Eléctrica de Puerto Plata, S. A.</b>													
Capacidad (mw)	66.50	66.50	66.50	66.50	66.50	66.50	66.50	66.50	66.50	66.50	66.50	66.50	66.50
Disponibilidad real promedio (mw)	0.00	0.00	0.00	0.00	0.00	0.00	0.00	0.00	0.00	0.00	0.00	0.00	0.00
Generación (gwh)	0.00	0.00	0.00	0.00	0.00	0.00	0.00	0.00	0.00	0.00	0.00	0.00	0.00
<b>Compañía Eléctrica de San Pedro de Macorís</b>													
Capacidad (mw)	601.80	601.80	601.80	601.80	601.80	601.80	601.80	601.80	601.80	601.80	601.80	601.80	601.80
Disponibilidad real promedio (mw)	41.87	76.13	52.49	53.38	62.53	78.11	50.78	32.24	0.00	2.23	18.66	35.64	40.25
Generación (gwh)	536.40	8.68	19.23	14.80	0.61	2.40	25.75	51.17	0.00	9.53	83.12	148.83	172.28
<b>Complejo Metalúrgico Dominicano, C. por A.</b>													
Capacidad (mw)	40.50	40.50	40.50	40.50	40.50	40.50	40.50	40.50	40.50	40.50	40.50	40.50	40.50
Disponibilidad real promedio (mw)	29.98	24.97	23.77	28.31	29.50	23.72	31.28	37.98	35.75	30.85	28.28	31.08	34.20
Generación (gwh)	91.00	7.60	7.47	1.84	14.11	3.27	9.83	10.35	15.38	18.20	1.88	0.54	0.53





Cuadro 2.1 REPÚBLICA DOMINICANA: Capacidad instalada, disponibilidad real promedio y generación del SENI por mes, según centrales de generación, 2020, continuación...

Mes	Promedio	Enero	Febrero	Marzo	Abril	Mayo	Junio	Julio	Agosto	Septiembre	Octubre	Noviembre	Diciembre
<b>Emerald Solar Energy S. R. L.-</b>													
Capacidad (mw)	32.61	32.61	32.61	32.61	32.61	32.61	32.61	32.61	32.61	32.61	32.61	32.61	32.61
Disponibilidad real promedio (mw)	6.51	6.05	7.01	7.00	6.05	7.06	6.26	6.46	7.02	6.80	6.39	5.47	6.54
Generación (gwh)	56.85	4.50	4.88	5.21	4.36	5.25	4.50	4.81	5.23	4.70	4.75	3.94	4.73
<b>Electronic J.R.C., S. R. L.</b>													
Capacidad (mw)	31.50	31.50	31.50	31.50	31.50	31.50	31.50	31.50	31.50	31.50	31.50	31.50	31.50
Disponibilidad real promedio (mw)	1.06	0.25	0.02	0.40	1.49	0.01	0.01	0.06	0.16	0.08	0.87	4.54	4.89
Generación (gwh)	46.46	3.74	3.78	3.99	4.02	4.07	4.33	3.83	4.05	4.07	3.74	3.27	3.56
<b>Generadora San Felipe Lp (GSF)</b>													
Capacidad (mw)	359.00	359.00	359.00	359.00	359.00	359.00	359.00	359.00	359.00	359.00	359.00	359.00	359.00
Disponibilidad real promedio (mw)	0.00	0.00	0.00	0.00	0.00	0.00	0.00	0.00	0.00	0.00	0.00	0.00	0.00
Generación (gwh)	0.00	0.00	0.00	0.00	0.00	0.00	0.00	0.00	0.00	0.00	0.00	0.00	0.00
<b>Grupo Eólico Dominicana, S. A.</b>													
Capacidad (mw)	34.00	34.00	34.00	34.00	34.00	34.00	34.00	34.00	34.00	34.00	34.00	34.00	34.00
Disponibilidad real promedio (mw)	11.81	13.14	16.42	11.25	11.14	9.30	15.12	15.22	14.39	7.47	11.21	8.14	8.89
Generación (gwh)	103.62	9.77	11.43	8.37	8.02	6.92	10.89	11.33	10.70	5.38	8.34	5.86	6.62
<b>Lear Investments</b>													
Capacidad (mw)	99.00	99.00	99.00	99.00	99.00	99.00	99.00	99.00	99.00	99.00	99.00	99.00	99.00
Disponibilidad real promedio (mw)	59.77	61.88	57.92	70.09	52.91	55.30	63.95	45.53	54.25	80.84	60.43	57.14	56.95
Generación (gwh)	282.01	10.80	20.03	26.16	24.62	21.38	39.48	24.54	30.03	50.97	19.23	9.30	5.45
<b>Los Origenes Power Plant, S. R. L.</b>													
Capacidad (mw)	117.80	117.80	117.80	117.80	117.80	117.80	117.80	117.80	117.80	117.80	117.80	117.80	117.80
Disponibilidad real promedio (mw)	25.15	20.41	26.14	27.06	29.27	29.03	29.08	27.84	20.61	20.76	21.94	23.09	26.61
Generación (gwh)	242.08	10.39	19.75	20.43	21.10	21.25	25.70	25.74	21.70	21.52	24.91	19.13	10.46
<b>Montecristi Solar FV, S.A.S.</b>													
Capacidad (mw)	57.96	57.96	57.96	57.96	57.96	57.96	57.96	57.96	57.96	57.96	57.96	57.96	57.96
Disponibilidad real promedio (mw)	11.22	10.52	11.55	11.59	13.15	11.89	12.14	11.92	11.66	11.47	10.59	8.76	9.44
Generación (gwh)	98.29	7.82	8.04	8.62	9.47	8.85	8.74	8.87	8.68	8.12	7.88	6.31	6.90
<b>Parques Eólicos del Caribe, S. A.</b>													
Capacidad (mw)	52.50	52.50	52.50	52.50	52.50	52.50	52.50	52.50	52.50	52.50	52.50	52.50	52.50

Cuadro 2.1 REPÚBLICA DOMINICANA: Capacidad instalada, disponibilidad real promedio y generación del SENI por mes, según centrales de generación, 2020, continuación...

Mes	Promedio	Enero	Febrero	Marzo	Abril	Mayo	Junio	Julio	Agosto	Septiembre	Octubre	Noviembre	Diciembre
Disponibilidad real promedio (mw)	19.21	18.87	21.52	24.70	18.69	15.37	20.17	21.51	20.10	14.15	18.51	19.89	17.10
Generación (gwh)	180.61	14.88	17.17	20.69	13.85	12.15	15.52	17.45	16.04	10.97	15.42	13.20	13.27
<b>Poseidon Energía Renovable, S. A.</b>													
Capacidad (mw)	48.00	48.00	48.00	48.00	48.00	48.00	48.00	48.00	48.00	48.00	48.00	48.00	48.00
Disponibilidad real promedio (mw)	19.67	17.12	12.94	17.06	10.19	17.74	26.31	27.49	28.23	17.54	24.69	19.64	17.08
Generación (gwh)	154.87	9.12	8.30	8.12	4.42	9.63	18.94	21.37	19.65	11.39	18.37	14.14	11.43
<b>Monterio Power Corporation, L. T. D.</b>													
Capacidad (mw)	14.60	14.60	14.60	14.60	14.60	14.60	14.60	14.60	14.60	14.60	14.60	14.60	14.60
Disponibilidad real promedio (mw)	6.82	10.81	10.90	12.15	10.89	8.89	4.49	4.97	4.98	5.95	2.97	2.26	2.61
Generación (gwh)	20.85	1.90	1.87	3.25	4.16	0.55	0.98	1.50	2.70	3.53	0.33	0.07	0.01
<b>Pueblo Viejo Dominicana Corporation</b>													
Capacidad (mw)	440.00	440.00	440.00	440.00	440.00	440.00	440.00	440.00	440.00	440.00	440.00	440.00	440.00
Disponibilidad real promedio (mw)	54.84	88.73	76.66	50.11	48.92	46.36	45.40	47.09	49.58	50.25	52.17	50.87	51.91
Generación (gwh)	1,346.37	78.56	90.56	117.07	115.06	103.96	115.88	125.02	129.11	130.42	129.42	110.37	100.94
<b>San Pedro Bio-Energy, S. R. L.</b>													
Capacidad (mw)	30.00	30.00	30.00	30.00	30.00	30.00	30.00	30.00	30.00	30.00	30.00	30.00	30.00
Disponibilidad real promedio (mw)	22.70	30.00	24.57	12.27	26.87	21.30	20.97	21.00	4.07	21.40	30.00	30.00	30.00
Generación (gwh)	190.79	22.09	11.33	7.06	16.22	16.09	15.58	16.34	2.74	17.27	22.63	21.94	21.50
<b>Transcontinental Capital Corporation (Bermura), L. T. D.</b>													
Capacidad (mw)	112.00	112.00	112.00	112.00	112.00	112.00	112.00	112.00	112.00	112.00	112.00	112.00	112.00
Disponibilidad real promedio (mw)	74.74	95.16	94.16	64.10	89.75	12.47	93.84	95.08	102.12	102.91	81.17	42.64	23.53
Generación (gwh)	694.66	62.89	60.72	55.17	63.42	40.90	62.00	61.78	71.39	73.29	50.73	37.34	55.05
<b>San Pedro Bio-Energy, S. R. L.</b>													
Capacidad (mw)	66.80	66.80	66.80	66.80	66.80	66.80	66.80	66.80	66.80	66.80	66.80	66.80	66.80
Disponibilidad real promedio (mw)	10.79	10.64	11.13	10.67	12.03	10.76	10.76	10.70	11.59	10.59	10.99	9.50	10.08
Generación (gwh)	94.47	7.92	7.75	7.94	8.67	8.01	7.74	7.96	8.62	7.36	8.18	6.84	7.48

Notas: Total capacidad instalada, promedio simple, mientras que el total de generación de energía eléctrica se calcula con la suma de los meses correspondientes.

<sup>1</sup> La generadora IC Power DR Operations, SAS cambio el nombre por Agua Clara, S. A. S.

SENI: Sistema Eléctrico Nacional Interconectado.

gwh : Gigawatts hora.

mw: Megawatts.

Fuente: Registros administrativos, Sector Energía, Informe mensual de operaciones, Organismo Coordinador del Sistema Eléctrico Nacional Interconectado..







Cuadro 2.2 REPÚBLICA DOMINICANA: Capacidad instalada, disponibilidad real promedio y generación del SENI, por mes, según tipo de tecnología, 2020

Mes	Promedio	Enero	Febrero	Marzo	Abril	Mayo	Junio	Julio	Agosto	Septiembre	Octubre	Noviembre	Diciembre
<b>Total Capacidad (mw)</b>	5,204.94	5,204.94	5,204.94	5,204.94	5,204.94	5,204.94	5,204.94	5,204.94	5,204.94	5,204.94	5,204.94	5,204.94	5,204.94
<b>Disponibilidad real promedio (mw)</b>	245.40	257.77	244.59	218.84	222.20	260.40	257.02	252.04	232.70	222.09	256.14	253.45	267.59
<b>Generación (gwh)</b>	19,548.27	1,541.20	1,471.07	1,449.58	1,418.87	1,584.05	1,719.34	1,795.23	1,780.80	1,741.28	1,791.32	1,623.97	1,631.54
<b>Biomasa</b>													
Capacidad (mw)	0.00	0.00	0.00	0.00	0.00	0.00	0.00	0.00	0.00	0.00	0.00	0.00	0.00
Disponibilidad real promedio (mw)	0.00	0.00	0.00	0.00	0.00	0.00	0.00	0.00	0.00	0.00	0.00	0.00	0.00
Generación (gwh)	0.00	0.00	0.00	0.00	0.00	0.00	0.00	0.00	0.00	0.00	0.00	0.00	0.00
<b>Ciclo Combinado</b>													
Capacidad (mw)	1,523.80	1,523.80	1,523.80	1,523.80	1,523.80	1,523.80	1,523.80	1,523.80	1,523.80	1,523.80	1,523.80	1,523.80	1,523.80
Disponibilidad real promedio (mw)	64.71	102.29	68.39	72.64	74.30	82.06	72.74	55.33	52.74	27.69	52.66	56.84	58.82
Generación (gwh)	4,125.92	437.22	282.87	319.66	291.09	310.92	332.75	306.58	314.21	215.72	426.74	429.89	458.26
<b>Eólica</b>													
Capacidad (mw)	284.80	284.80	284.80	284.80	284.80	284.80	284.80	284.80	284.80	284.80	284.80	284.80	284.80
Disponibilidad real promedio (mw)	10.67	10.13	11.72	10.55	8.25	8.07	12.23	12.87	11.73	7.10	11.77	12.68	10.91
Generación (gwh)	1,101.40	96.75	112.88	93.92	69.28	76.43	110.53	121.91	107.23	58.45	100.95	81.10	71.98
<b>Hidráulica</b>													
Capacidad (mw)	632.62	632.62	632.62	632.62	632.62	632.62	632.62	632.62	632.62	632.62	632.62	632.62	632.62
Disponibilidad real promedio (mw)	3.91	3.75	3.51	4.91	3.47	3.40	3.33	3.43	3.94	3.93	4.23	4.79	4.26
Generación (gwh)	1,285.39	104.30	91.06	138.76	95.69	91.08	92.17	94.57	108.51	105.86	114.86	129.85	118.67
<b>Motores Diesel</b>													
Capacidad (mw)	1,758.85	1,758.85	1,758.85	1,758.85	1,758.85	1,758.85	1,758.85	1,758.85	1,758.85	1,758.85	1,758.85	1,758.85	1,758.85
Disponibilidad real promedio (mw)	43.43	46.39	47.86	41.05	42.29	35.93	42.76	41.88	44.58	45.61	44.65	44.25	43.89
Generación (gwh)	5,307.57	350.80	407.42	397.40	456.09	362.15	486.73	505.16	580.20	617.09	454.99	368.15	321.38
<b>Fotovoltaico (Solar)</b>													
Capacidad (mw)	188.87	188.87	188.87	188.87	188.87	188.87	188.87	188.87	188.87	188.87	188.87	188.87	188.87
Disponibilidad real promedio (mw)	7.40	6.87	7.43	7.42	8.18	7.43	7.29	7.28	7.61	7.23	7.21	7.07	7.74
Generación (gwh)	296.06	23.98	24.44	25.76	26.51	26.18	25.32	25.46	26.58	24.25	24.55	20.35	22.68
<b>Turbina a Gas</b>													
Capacidad (mw)	349.00	349.00	349.00	349.00	349.00	349.00	349.00	349.00	349.00	349.00	349.00	349.00	349.00
Disponibilidad real promedio (mw)	8.56	0.00	6.25	0.42	2.50	0.00	0.32	6.18	3.16	7.68	20.07	21.12	35.00
Generación (gwh)	74.68	0.00	11.52	0.41	6.56	0.00	0.85	7.62	3.51	14.20	2.11	2.51	25.39
<b>Turbina a Vapor</b>													
Capacidad (mw)	467.00	467.00	467.00	467.00	467.00	467.00	467.00	467.00	467.00	467.00	467.00	467.00	467.00
Disponibilidad real promedio (mw)	106.73	88.33	99.43	81.84	83.22	123.51	118.35	125.05	108.94	122.85	115.54	106.72	106.98
Generación (gwh)	7,357.24	528.15	540.88	473.68	473.65	717.30	670.99	733.92	640.55	705.71	667.12	592.11	613.17

Notas: Total capacidad instalada, promedio simple, mientras que el total de generación de energía eléctrica se calcula con la suma de los meses correspondientes.

SENI: Sistema Eléctrico Nacional Interconectado.

gwh : Gigawatts hora.

mw: Megawatts.

Fuente: Registros administrativos, Sector Energía, Informe mensual de operaciones, Organismo Coordinador del Sistema Eléctrico Nacional Interconectado.

Cuadro 2.3 REPÚBLICA DOMINICANA: Total de generación del SENI y participación porcentual, por mes, según tipo de combustibles, 2020

Mes	Promedio	Enero	Febrero	Marzo	Abril	Mayo	Junio	Julio	Agosto	Septiembre	Octubre	Noviembre	Diciembre
<b>Total</b>	<b>19,548.27</b>	<b>1,541.20</b>	<b>1,471.07</b>	<b>1,449.58</b>	<b>1,418.87</b>	<b>1,584.05</b>	<b>1,719.34</b>	<b>1,795.23</b>	<b>1,780.80</b>	<b>1,741.28</b>	<b>1,791.32</b>	<b>1,623.97</b>	<b>1,631.54</b>
%	<b>100.00</b>	<b>7.88</b>	<b>7.53</b>	<b>7.42</b>	<b>7.26</b>	<b>8.10</b>	<b>8.80</b>	<b>9.18</b>	<b>9.11</b>	<b>8.91</b>	<b>9.16</b>	<b>8.31</b>	<b>8.35</b>
<b>Biomasa</b>	<b>190.79</b>	<b>22.09</b>	<b>11.33</b>	<b>7.06</b>	<b>16.22</b>	<b>16.09</b>	<b>15.58</b>	<b>16.34</b>	<b>2.74</b>	<b>17.27</b>	<b>22.63</b>	<b>21.94</b>	<b>21.50</b>
%	<b>100.00</b>	<b>11.58</b>	<b>5.94</b>	<b>3.70</b>	<b>8.50</b>	<b>8.44</b>	<b>8.17</b>	<b>8.57</b>	<b>1.43</b>	<b>9.05</b>	<b>11.86</b>	<b>11.50</b>	<b>11.27</b>
<b>Carbón</b>	<b>7,166.45</b>	<b>506.06</b>	<b>529.56</b>	<b>466.62</b>	<b>457.43</b>	<b>701.21</b>	<b>655.40</b>	<b>717.58</b>	<b>637.81</b>	<b>688.44</b>	<b>644.49</b>	<b>570.17</b>	<b>591.68</b>
%	<b>100.00</b>	<b>7.06</b>	<b>7.39</b>	<b>6.51</b>	<b>6.38</b>	<b>9.78</b>	<b>9.15</b>	<b>10.01</b>	<b>8.90</b>	<b>9.61</b>	<b>8.99</b>	<b>7.96</b>	<b>8.26</b>
<b>Fuel oil No. 2</b>	<b>176.78</b>	<b>8.68</b>	<b>20.72</b>	<b>14.80</b>	<b>0.61</b>	<b>2.40</b>	<b>25.75</b>	<b>58.80</b>	<b>2.67</b>	<b>13.41</b>	<b>24.58</b>	<b>4.36</b>	<b>0.00</b>
%	<b>100.00</b>	<b>4.91</b>	<b>11.72</b>	<b>8.37</b>	<b>0.35</b>	<b>1.36</b>	<b>14.56</b>	<b>33.26</b>	<b>1.51</b>	<b>7.59</b>	<b>13.90</b>	<b>2.47</b>	<b>0.00</b>
<b>Fuel Oil No. 6</b>	<b>3,054.73</b>	<b>293.42</b>	<b>346.70</b>	<b>266.21</b>	<b>277.61</b>	<b>253.34</b>	<b>309.31</b>	<b>318.37</b>	<b>279.99</b>	<b>301.90</b>	<b>170.67</b>	<b>129.70</b>	<b>107.51</b>
%	<b>100.00</b>	<b>9.6</b>	<b>11.3</b>	<b>8.7</b>	<b>9.1</b>	<b>8.3</b>	<b>10.1</b>	<b>10.4</b>	<b>9.2</b>	<b>9.9</b>	<b>5.6</b>	<b>4.2</b>	<b>3.5</b>
<b>Fuel Oil No. 2 y No. 6</b>	<b>0.00</b>	<b>0.00</b>	<b>0.00</b>	<b>0.00</b>	<b>0.00</b>	<b>0.00</b>	<b>0.00</b>	<b>0.00</b>	<b>0.00</b>	<b>0.00</b>	<b>0.00</b>	<b>0.00</b>	<b>0.00</b>
%	<b>0.00</b>	<b>0.00</b>	<b>0.00</b>	<b>0.00</b>	<b>0.00</b>	<b>0.00</b>	<b>0.00</b>	<b>0.00</b>	<b>0.00</b>	<b>0.00</b>	<b>0.00</b>	<b>0.00</b>	<b>0.00</b>
<b>Gas Natural</b>	<b>6,276.67</b>	<b>485.92</b>	<b>334.39</b>	<b>436.46</b>	<b>475.52</b>	<b>417.33</b>	<b>485.27</b>	<b>442.20</b>	<b>615.27</b>	<b>531.70</b>	<b>688.59</b>	<b>666.49</b>	<b>697.52</b>
%	<b>100.00</b>	<b>7.74</b>	<b>5.33</b>	<b>6.95</b>	<b>7.58</b>	<b>6.65</b>	<b>7.73</b>	<b>7.05</b>	<b>9.80</b>	<b>8.47</b>	<b>10.97</b>	<b>10.62</b>	<b>11.11</b>
<b>Gas y Fuel Oil #6</b>	<b>0.00</b>	<b>0.00</b>	<b>0.00</b>	<b>0.00</b>	<b>0.00</b>	<b>0.00</b>	<b>0.00</b>	<b>0.00</b>	<b>0.00</b>	<b>0.00</b>	<b>0.00</b>	<b>0.00</b>	<b>0.00</b>
%	<b>0.00</b>	<b>0.00</b>	<b>0.00</b>	<b>0.00</b>	<b>0.00</b>	<b>0.00</b>	<b>0.00</b>	<b>0.00</b>	<b>0.00</b>	<b>0.00</b>	<b>0.00</b>	<b>0.00</b>	<b>0.00</b>
<b>Eólica</b>	<b>1,101.40</b>	<b>96.75</b>	<b>112.88</b>	<b>93.92</b>	<b>69.28</b>	<b>76.43</b>	<b>110.53</b>	<b>121.91</b>	<b>107.23</b>	<b>58.45</b>	<b>100.95</b>	<b>81.10</b>	<b>71.98</b>
%	<b>100.00</b>	<b>8.78</b>	<b>10.25</b>	<b>8.53</b>	<b>6.29</b>	<b>6.94</b>	<b>10.04</b>	<b>11.07</b>	<b>9.74</b>	<b>5.31</b>	<b>9.17</b>	<b>7.36</b>	<b>6.54</b>
<b>Hidráulica</b>	<b>1,285.39</b>	<b>104.30</b>	<b>91.06</b>	<b>138.76</b>	<b>95.69</b>	<b>91.08</b>	<b>92.17</b>	<b>94.57</b>	<b>108.51</b>	<b>105.86</b>	<b>114.86</b>	<b>129.85</b>	<b>118.67</b>
%	<b>100.00</b>	<b>8.11</b>	<b>7.08</b>	<b>10.80</b>	<b>7.44</b>	<b>7.09</b>	<b>7.17</b>	<b>7.36</b>	<b>8.44</b>	<b>8.24</b>	<b>8.94</b>	<b>10.10</b>	<b>9.23</b>
<b>Fotovoltaica (Solar)</b>	<b>296.06</b>	<b>23.98</b>	<b>24.44</b>	<b>25.76</b>	<b>26.51</b>	<b>26.18</b>	<b>25.32</b>	<b>25.46</b>	<b>26.58</b>	<b>24.25</b>	<b>24.55</b>	<b>20.35</b>	<b>22.68</b>
%	<b>100.00</b>	<b>8.10</b>	<b>8.26</b>	<b>8.70</b>	<b>8.95</b>	<b>8.84</b>	<b>8.55</b>	<b>8.60</b>	<b>8.98</b>	<b>8.19</b>	<b>8.29</b>	<b>6.87</b>	<b>7.66</b>

Notas: SENI, Sistema Eléctrico Nacional Interconectado.

gwh : Gigawatts hora.

Agua: Incluye hidro embalse y pasada

Fuel Oil #6: Incluye Fuel Oil #6 y Fuel Oil #2+ 6.

Fuente: Registros Administrativos, Sector Energía, Informe mensual de operaciones; Organismo Coordinador del Sistema Eléctrico.





Cuadro 2.4 REPÚBLICA DOMINICANA: Total de generación del SENI y participación porcentual por tipo de combustibles, según mes, 2020

Mes	%										
	Total	Biomasa	Carbón	Fuel Oil #2	Fuel Oil #6	Fuel Oil #2 y #6	Gas Natural	Eólica	Hidráulica	Fotovoltaica (Solar)	
<b>Promedio</b>	<b>1,629.02</b>	<b>100.00</b>	<b>0.98</b>	<b>36.53</b>	<b>0.88</b>	<b>15.78</b>	<b>0.00</b>	<b>32.03</b>	<b>5.65</b>	<b>6.63</b>	<b>1.53</b>
Enero	1,541.20	100.00	1.43	32.84	0.56	19.04	0.00	31.53	6.28	6.77	1.56
Febrero	1,471.07	100.00	0.77	36.00	1.41	23.57	0.00	22.73	7.67	6.19	1.66
Marzo	1,449.58	100.00	0.49	32.19	1.02	18.36	0.00	30.11	6.48	9.57	1.78
Abril	1,418.87	100.00	1.14	32.24	0.04	19.57	0.00	33.51	4.88	6.74	1.87
Mayo	1,584.05	100.00	1.02	44.27	0.15	15.99	0.00	26.35	4.82	5.75	1.65
Junio	1,719.34	100.00	0.91	38.12	1.50	17.99	0.00	28.22	6.43	5.36	1.47
Julio	1,795.23	100.00	0.91	39.97	3.28	17.73	0.00	24.63	6.79	5.27	1.42
Agosto	1,780.80	100.00	0.15	35.82	0.15	15.72	0.00	34.55	6.02	6.09	1.49
Septiembre	1,741.28	100.00	0.99	39.54	0.77	17.34	0.00	30.53	3.36	6.08	1.39
Octubre	1,791.32	100.00	1.26	35.98	1.37	9.53	0.00	38.44	5.64	6.41	1.37
Noviembre	1,623.97	100.00	1.35	35.11	0.27	7.99	0.00	41.04	4.99	8.00	1.25
Diciembre	1,631.54	100.00	1.32	36.26	0.00	6.59	0.00	42.75	4.41	7.27	1.39

Notas: SENI, Sistema Eléctrico Nacional Interconectado.

1Gigawatts hora.

Fuente: Registros Administrativos, Sector Energía, Informe mensual de operaciones, Organismo Coordinador del Sistema Eléctrico.

Cuadro 2.5 REPÚBLICA DOMINICANA: Energía y potencia facturada, por mes, según empresas distribuidoras de electricidad y tipo de usuario, 2020

Distribuidora y usuario	Total	Enero	Febrero	Marzo	Abril	Mayo	Junio	Julio	Agosto	Septiembre	Octubre	Noviembre	Diciembre
<b>Total</b>													
<b>Energía (gwh)</b>	<b>10,693.25</b>	<b>869.95</b>	<b>834.40</b>	<b>880.37</b>	<b>799.55</b>	<b>812.76</b>	<b>891.20</b>	<b>974.37</b>	<b>964.31</b>	<b>966.95</b>	<b>938.47</b>	<b>912.48</b>	<b>848.43</b>
<b>Potencia (mw)</b>	<b>16,978.14</b>	<b>1,440.69</b>	<b>1,438.07</b>	<b>1,446.60</b>	<b>1,450.91</b>	<b>1,431.80</b>	<b>1,401.03</b>	<b>1,438.31</b>	<b>1,419.10</b>	<b>1,400.30</b>	<b>1,393.52</b>	<b>1,353.02</b>	<b>1,364.79</b>
<b>Ayuntamiento</b>													
Energía (gwh)	284.79	23.62	21.69	24.08	24.24	23.11	23.99	24.66	23.82	23.80	24.07	24.00	23.72
Potencia (mw)	742.52	60.22	57.42	60.66	62.90	65.15	62.20	62.68	62.23	62.93	62.17	61.66	62.31
<b>Gobierno</b>													
Energía (gwh)	1,188.01	94.38	93.33	100.03	94.88	84.91	94.88	105.35	101.41	116.55	106.98	101.44	93.88
Potencia (mw)	3,645.80	295.28	292.73	295.74	307.85	323.53	298.97	308.36	308.04	309.85	307.39	298.93	299.13
<b>Industrial</b>													
Energía (gwh)	2,838.77	253.65	248.45	272.18	200.17	177.36	207.43	241.14	252.79	252.66	245.50	245.14	242.30
Potencia (mw)	10,045.02	874.61	877.45	879.66	867.05	830.85	827.89	853.67	821.04	814.71	814.48	784.85	798.74
<b>Comercial</b>													
Energía (gwh)	1,305.55	112.93	109.48	111.47	91.79	86.54	105.64	121.78	116.67	114.16	113.59	115.04	106.47
Potencia (mw)	2,067.10	170.92	170.95	170.87	173.18	172.28	171.93	173.16	187.88	172.80	170.02	168.14	164.96
<b>Residencial</b>													
Energía (gwh)	5,076.12	385.36	361.45	372.62	388.47	440.85	459.26	481.45	469.62	459.78	448.34	426.87	382.05
Potencia (mw)	477.69	39.66	39.51	39.67	39.93	39.99	40.03	40.45	39.91	40.01	39.45	39.44	39.64
<b>EdeEste</b>													
<b>Total</b>													
<b>Energía (gwh)</b>	<b>2,675.54</b>	<b>212.97</b>	<b>203.77</b>	<b>245.63</b>	<b>198.66</b>	<b>203.58</b>	<b>221.00</b>	<b>238.37</b>	<b>241.66</b>	<b>251.88</b>	<b>235.53</b>	<b>212.07</b>	<b>210.42</b>
<b>Potencia (mw)</b>	<b>3,616.44</b>	<b>293.43</b>	<b>294.01</b>	<b>301.83</b>	<b>340.69</b>	<b>318.93</b>	<b>287.31</b>	<b>315.13</b>	<b>318.59</b>	<b>292.75</b>	<b>296.29</b>	<b>266.88</b>	<b>290.58</b>
<b>Ayuntamiento</b>													
Energía (gwh)	101.30	8.30	7.73	8.68	8.76	8.32	8.54	9.04	8.35	8.22	8.65	8.39	8.32
Potencia (mw)	210.84	16.96	17.13	17.21	17.70	19.98	17.14	17.69	17.35	17.38	17.37	17.19	17.75
<b>Gobierno</b>													
Energía (gwh)	440.23	31.97	30.63	35.87	35.42	29.96	34.25	39.18	35.10	52.59	43.48	36.13	35.65
Potencia (mw)	1,077.27	87.95	85.60	88.76	91.70	104.01	88.95	91.75	90.16	90.23	88.14	83.08	86.93
<b>Industrial</b>													
Energía (gwh)	629.60	51.74	51.49	79.43	37.07	39.86	45.11	51.95	62.56	58.85	54.88	44.66	52.00
Potencia (mw)	2,298.48	187.36	190.01	194.71	230.02	193.75	180.05	204.72	193.73	184.10	189.66	165.55	184.82
<b>Comercial</b>													
Energía (gwh)	237.42	22.52	21.84	23.09	17.60	12.23	17.90	21.04	20.82	20.18	20.24	20.35	19.61
Potencia (mw)	29.84	1.16	1.27	1.14	1.27	1.19	1.19	0.98	1.35	1.05	1.12	1.05	1.09
<b>Residencial</b>													
Energía (gwh)	1,267.00	98.44	92.09	98.55	99.82	113.21	115.21	117.15	114.83	112.03	108.27	102.55	94.85
Potencia (mw)	0.00	0.00	0.00	0.00	0.00	0.00	0.00	0.00	0.00	0.00	0.00	0.00	0.00





Cuadro 2.5 REPÚBLICA DOMINICANA: Energía y potencia facturada, por mes, según empresas distribuidoras de electricidad y tipo de usuario, 2020, continuación...

Distribuidora y usuario	Total	Enero	Febrero	Marzo	Abril	Mayo	Junio	Julio	Agosto	Septiembre	Octubre	Noviembre	Diciembre
<b>EdeSur</b>													
<b>Total</b>	<b>4,428.51</b>	<b>373.19</b>	<b>356.96</b>	<b>363.06</b>	<b>329.62</b>	<b>337.33</b>	<b>368.32</b>	<b>413.69</b>	<b>394.19</b>	<b>381.97</b>	<b>382.20</b>	<b>376.67</b>	<b>351.30</b>
Energía (gwh)	8,581.22	754.44	755.70	754.44	718.13	721.27	711.15	718.00	694.62	701.99	693.46	683.78	674.23
Potencia (mw)													
Ayuntamiento	78.22	6.29	6.55	6.54	6.47	6.38	6.52	6.71	6.47	6.59	6.61	6.51	6.59
Energía (gwh)	245.12	19.15	20.56	19.15	20.67	20.62	20.56	20.48	20.43	21.15	20.80	20.80	20.76
Potencia (mw)													
Gobierno	495.91	42.34	41.51	43.90	39.50	35.59	40.04	44.96	44.10	42.20	41.49	41.67	38.61
Energía (gwh)	1,762.52	141.52	141.65	141.52	150.33	153.59	143.70	149.23	149.12	150.97	149.90	146.97	144.02
Potencia (mw)													
Industrial	1,442.94	136.72	131.11	128.79	107.20	92.50	106.03	125.36	121.33	122.18	122.47	127.53	121.72
Energía (gwh)	4,928.43	455.79	455.46	455.79	407.68	408.57	408.81	409.05	388.20	391.38	387.33	382.04	378.33
Potencia (mw)													
Comercial	584.94	48.81	48.05	49.03	39.57	43.76	49.69	57.90	51.90	49.50	50.00	49.95	46.78
Energía (gwh)	1,258.06	105.58	105.73	105.58	106.88	105.77	105.48	106.38	104.69	106.25	103.77	102.33	99.63
Potencia (mw)													
Residencial	1,826.49	139.02	129.75	134.80	136.88	159.10	166.04	178.76	170.39	161.50	161.64	151.01	137.60
Energía (gwh)	387.09	32.40	32.30	32.40	32.57	32.73	32.60	32.86	32.18	32.23	31.66	31.64	31.51
Potencia (mw)													
<b>EdeNorte</b>													
<b>Total</b>	<b>3,589.20</b>	<b>283.79</b>	<b>273.66</b>	<b>271.69</b>	<b>271.26</b>	<b>271.86</b>	<b>301.88</b>	<b>322.32</b>	<b>328.46</b>	<b>333.10</b>	<b>320.74</b>	<b>323.74</b>	<b>286.71</b>
Energía (gwh)	4,780.48	392.82	388.35	390.33	392.09	391.60	402.57	405.17	405.88	405.56	403.77	402.35	399.97
Potencia (mw)													
Ayuntamiento	105.27	9.02	7.42	8.86	9.01	8.40	8.93	8.91	8.99	8.99	8.81	9.11	8.82
Energía (gwh)	286.56	24.11	19.73	24.29	24.53	24.55	24.51	24.50	24.45	24.40	24.00	23.66	23.81
Potencia (mw)													
Gobierno	251.87	20.07	21.20	20.26	19.96	19.36	20.60	21.21	22.21	21.75	22.00	23.63	19.63
Energía (gwh)	806.01	65.80	65.48	65.46	65.82	65.93	66.32	67.38	68.76	68.65	69.35	68.88	68.19
Potencia (mw)													
Industrial	766.23	65.19	65.85	63.95	55.90	45.01	56.28	63.83	68.90	71.63	68.16	72.94	68.58
Energía (gwh)	2,818.11	231.46	231.98	229.16	229.35	228.54	239.04	239.90	239.11	239.23	237.50	237.25	235.60
Potencia (mw)													
Comercial	483.19	41.60	39.59	39.34	34.62	30.55	38.06	42.83	43.95	44.48	43.35	44.74	40.08
Energía (gwh)	779.20	64.19	63.95	64.15	65.03	65.32	65.26	65.81	65.84	65.51	65.13	64.76	64.25
Potencia (mw)													
Residencial	1,982.63	147.90	139.61	139.27	151.78	168.53	178.00	185.54	184.40	186.25	178.43	173.31	149.60
Energía (gwh)	90.60	7.26	7.21	7.27	7.36	7.26	7.43	7.59	7.72	7.78	7.79	7.80	8.13
Potencia (mw)													

Nota: mw: Megawatts.

gwh: Gigawatts hora.

Fuente: Registros administrativos, Sector Energía, Departamento de Mercado Minorista, Superintendencia de Electricidad.

Cuadro 2.6. REPÚBLICA DOMINICANA: Valores facturados y cobrados, por empresa distribuidora de electricidad y tipo de usuarios, según mes, 2020  
(Valores en millones de RD\$)

Distribuidora y usuario	Total	Enero	Febrero	Marzo	Abril	Mayo	Junio	Julio	Agosto	Septiembre	Octubre	Noviembre	Diciembre
<b>Total compañías distribuidoras</b>													
<b>Total</b>	86,192.08	6,807.64	6,541.95	7,108.07	6,760.10	6,479.95	7,197.92	8,126.86	7,668.62	7,830.10	7,664.63	7,287.41	6,718.83
Valores facturados	78,200.91	6,579.73	6,140.57	5,496.42	4,969.22	5,640.43	6,212.02	7,118.86	7,319.44	7,368.74	7,776.25	7,074.27	6,504.97
<b>Ayuntamiento</b>													
Valores facturados	2,886.04	235.51	218.66	247.60	270.37	231.95	239.46	245.97	238.59	238.66	240.68	240.31	238.29
Valores cobrados	1,953.35	167.23	161.85	150.87	136.44	129.87	153.66	159.33	176.06	178.67	178.22	190.24	170.92
<b>Gobierno</b>													
Valores facturados	10,369.66	817.87	828.11	951.20	839.60	738.97	812.88	892.92	876.32	992.70	920.97	879.40	818.73
Valores cobrados	8,813.19	725.77	353.06	738.39	713.41	806.32	691.25	751.03	833.45	817.11	842.05	805.27	736.06
<b>Industrial</b>													
Valores facturados	23,489.20	1,999.57	2,000.20	2,152.31	1,681.67	1,509.60	1,715.06	2,113.37	2,080.64	2,098.92	2,118.99	2,015.66	2,003.21
Valores cobrados	22,332.93	2,052.07	2,220.52	1,719.77	1,603.43	1,463.24	1,588.73	1,933.07	1,957.19	2,002.02	2,235.34	1,999.94	1,557.59
<b>Comercial</b>													
Valores facturados	13,024.30	1,100.00	1,059.89	1,140.87	1,094.05	903.29	1,087.73	1,266.43	1,012.28	1,115.27	1,112.02	1,111.20	1,021.26
Valores cobrados	11,931.81	1,110.59	1,002.33	886.33	695.87	770.02	880.80	1,015.41	1,096.42	1,129.78	1,151.55	1,095.14	1,097.57
<b>Residencial</b>													
Valores facturados	36,422.87	2,654.69	2,435.09	2,616.09	2,874.41	3,096.13	3,342.79	3,608.18	3,460.79	3,384.55	3,271.98	3,040.85	2,637.34
Valores cobrados	33,169.64	2,524.07	2,402.80	2,001.06	1,820.07	2,470.98	2,897.57	3,260.02	3,256.33	3,241.14	3,369.09	2,983.68	2,942.83
<b>EdeEste</b>													
<b>Total</b>	22,777.74	1,754.03	1,694.38	2,190.00	2,064.43	1,675.44	1,847.41	2,032.91	1,900.63	2,121.43	1,995.30	1,764.22	1,737.55
Valores facturados	18,334.70	1,658.44	1,337.16	1,308.79	1,160.95	1,389.53	1,466.97	1,574.27	1,593.52	1,785.90	1,761.66	1,657.11	1,640.39
<b>Ayuntamiento</b>													
Valores facturados	1,000.05	78.64	74.59	88.23	110.70	81.10	81.46	85.57	79.60	78.48	81.91	79.74	80.02
Valores cobrados	643.90	55.06	55.37	45.89	66.80	41.92	48.40	50.04	52.95	55.03	57.65	57.69	57.10
<b>Gobierno</b>													
Valores facturados	3,801.35	277.92	281.24	311.35	317.27	270.54	298.55	325.34	303.84	433.36	365.28	310.07	306.58
Valores cobrados	2,588.13	251.62	52.53	212.02	205.58	250.37	197.15	245.62	235.10	254.92	239.09	246.37	197.75
<b>Industrial</b>													
Valores facturados	6,130.20	500.36	501.32	730.82	416.33	409.73	445.24	511.87	585.54	551.86	531.28	442.33	503.52
Valores cobrados	5,334.48	521.39	441.53	396.67	374.43	367.62	393.02	413.06	465.73	488.63	490.39	484.23	497.76
<b>Comercial</b>													
Valores facturados	2,584.55	242.62	233.63	309.82	294.09	135.55	192.24	230.61	79.60	220.18	224.37	215.72	206.12
Valores cobrados	2,247.58	232.15	211.08	177.10	115.02	142.60	150.88	168.79	180.09	233.15	216.92	205.30	214.51
<b>Residencial</b>													
Valores facturados	9,261.60	654.48	603.60	749.78	926.04	778.52	829.93	879.51	852.06	837.55	792.47	716.36	641.31
Valores cobrados	7,520.62	598.23	576.65	477.10	399.13	587.01	677.53	696.77	659.64	754.17	757.61	663.52	673.27





Cuadro 2.6. REPÚBLICA DOMINICANA: Valores facturados y cobrados, por empresa distribuidora de electricidad y tipo de usuarios, según mes, 2020  
(Valores en millones de RD\$), continuación...

Distribuidora y usuario	Total	Enero	Febrero	Marzo	Abril	Mayo	Junio	Julio	Agosto	Septiembre	Octubre	Noviembre	Diciembre
<b>EdeSur</b>													
<b>Total</b>	<b>35,617.64</b>	<b>2,848.48</b>	<b>2,736.88</b>	<b>2,804.18</b>	<b>2,576.76</b>	<b>2,726.57</b>	<b>3,026.76</b>	<b>3,602.92</b>	<b>3,220.42</b>	<b>3,111.00</b>	<b>3,172.59</b>	<b>3,007.34</b>	<b>2,783.74</b>
Valores facturados	32,965.63	2,817.39	2,740.83	2,420.85	2,166.40	2,305.62	2,550.93	3,039.07	3,149.02	3,017.76	3,382.28	2,957.88	2,417.60
Ayuntamiento	812.50	64.65	67.85	67.74	67.33	66.56	67.69	68.99	67.29	68.37	68.83	68.68	68.51
Valores facturados	638.57	51.28	52.75	53.00	25.82	46.45	54.26	55.57	57.83	58.16	58.75	70.47	54.23
Valores cobrados	4,112.55	341.72	341.11	439.83	325.15	279.18	313.88	361.47	357.59	348.44	342.38	342.70	319.11
Gobierno	3,894.30	360.49	94.79	331.68	311.83	359.24	318.25	298.03	391.94	354.83	389.88	345.63	337.71
Valores facturados	10,916.26	944.97	946.42	870.24	786.48	688.92	795.74	1,091.32	933.73	950.08	1,009.53	969.83	928.98
Valores cobrados	10,665.49	952.58	1,250.61	858.39	782.23	685.20	760.40	1,000.88	939.22	925.96	1,129.59	928.82	451.62
Comercial	5,662.84	452.13	438.27	446.75	409.83	467.95	524.90	609.46	503.09	461.39	464.81	457.13	427.13
Valores facturados	4,964.36	459.65	419.74	390.78	322.66	311.49	332.40	414.21	461.95	456.58	482.30	460.98	451.62
Residencial	14,113.50	1,045.00	943.23	979.62	987.97	1,223.97	1,324.54	1,471.69	1,358.72	1,282.72	1,287.02	1,169.01	1,040.02
Valores facturados	12,802.91	993.39	922.93	786.99	723.87	903.25	1,085.61	1,270.38	1,298.08	1,222.23	1,321.76	1,151.98	1,122.43
<b>EdeNorte</b>													
<b>Total</b>	<b>27,796.69</b>	<b>2,205.14</b>	<b>2,110.69</b>	<b>2,113.89</b>	<b>2,118.91</b>	<b>2,077.93</b>	<b>2,323.75</b>	<b>2,491.03</b>	<b>2,547.57</b>	<b>2,597.66</b>	<b>2,496.74</b>	<b>2,515.85</b>	<b>2,197.54</b>
Valores facturados	26,900.58	2,103.90	2,062.58	1,766.78	1,641.87	1,945.28	2,194.13	2,505.51	2,576.89	2,565.08	2,632.30	2,459.28	2,446.98
Ayuntamiento	1,073.49	92.21	76.21	91.63	92.33	84.29	90.31	91.41	91.70	91.81	89.93	91.89	89.76
Valores facturados	670.89	60.90	53.73	51.98	43.82	41.50	51.00	53.72	65.27	65.48	61.81	62.08	59.60
Valores cobrados	2,455.76	198.23	205.76	200.03	197.18	189.25	200.45	206.10	214.89	210.90	213.31	226.62	193.03
Gobierno	2,330.75	113.66	205.74	194.69	196.01	196.71	175.85	207.38	206.40	207.37	213.08	213.27	200.60
Valores facturados	6,442.75	554.24	552.45	551.24	478.86	410.95	474.08	510.18	561.36	596.99	578.18	603.50	570.71
Valores cobrados	6,332.96	578.11	528.38	464.70	446.78	410.42	435.32	519.13	552.24	587.43	615.36	586.89	608.21
Comercial	4,776.91	405.25	388.00	384.29	390.14	299.79	370.59	426.36	429.59	433.70	422.84	438.35	388.02
Valores facturados	4,719.87	418.80	371.51	318.45	258.19	315.93	397.52	432.41	454.37	440.05	452.33	428.86	431.44
Valores cobrados	13,047.78	955.21	888.26	886.68	960.40	1,093.65	1,188.32	1,256.98	1,250.01	1,264.27	1,192.48	1,155.48	956.02
Residencial	12,846.11	932.44	903.22	736.97	697.08	980.72	1,134.43	1,292.87	1,298.61	1,264.75	1,289.72	1,168.19	1,147.12

Fuente: Registros administrativos, Sector Energía, Departamento de Mercado Minorista, Superintendencia de Electricidad.

Cuadro 2.7. REPÚBLICA DOMINICANA: Número de clientes por mes, según empresas distribuidoras de electricidad y tipo de usuario, 2020

Distribuidora y usuario	Total	Enero	Febrero	Marzo	Abril	Mayo	Junio	Julio	Agosto	Septiembre	Octubre	Noviembre	Diciembre
<b>Total</b>	<b>2,572,623</b>	<b>2,514,248</b>	<b>2,518,171</b>	<b>2,520,812</b>	<b>2,620,278</b>	<b>2,798,704</b>	<b>2,518,582</b>	<b>2,550,944</b>	<b>2,556,444</b>	<b>2,562,685</b>	<b>2,567,880</b>	<b>2,554,139</b>	<b>2,588,589</b>
<b>Ayuntamiento</b>	<b>4,884</b>	<b>4,620</b>	<b>4,590</b>	<b>4,610</b>	<b>5,104</b>	<b>6,744</b>	<b>4,629</b>	<b>4,695</b>	<b>4,630</b>	<b>4,704</b>	<b>4,755</b>	<b>4,671</b>	<b>4,858</b>
<b>Gobierno</b>	<b>13,915</b>	<b>13,444</b>	<b>13,436</b>	<b>13,540</b>	<b>13,776</b>	<b>16,201</b>	<b>13,696</b>	<b>13,696</b>	<b>13,615</b>	<b>13,692</b>	<b>14,095</b>	<b>13,690</b>	<b>14,041</b>
<b>Industrial</b>	<b>15,871</b>	<b>15,248</b>	<b>15,533</b>	<b>16,109</b>	<b>18,312</b>	<b>15,890</b>	<b>15,198</b>	<b>15,752</b>	<b>15,495</b>	<b>15,679</b>	<b>15,943</b>	<b>14,939</b>	<b>16,352</b>
<b>Comercial</b>	<b>217,843</b>	<b>211,599</b>	<b>212,256</b>	<b>212,176</b>	<b>223,705</b>	<b>245,270</b>	<b>212,407</b>	<b>214,008</b>	<b>215,436</b>	<b>215,468</b>	<b>216,198</b>	<b>216,086</b>	<b>219,512</b>
<b>Residencial</b>	<b>2,320,109</b>	<b>2,269,337</b>	<b>2,272,296</b>	<b>2,274,377</b>	<b>2,359,381</b>	<b>2,514,599</b>	<b>2,272,652</b>	<b>2,302,793</b>	<b>2,307,268</b>	<b>2,313,142</b>	<b>2,316,889</b>	<b>2,304,753</b>	<b>2,333,826</b>
<b>EdeEste</b>													
<b>Total</b>	<b>771,099</b>	<b>741,176</b>	<b>726,176</b>	<b>737,197</b>	<b>841,623</b>	<b>984,543</b>	<b>731,322</b>	<b>753,352</b>	<b>752,054</b>	<b>744,323</b>	<b>747,078</b>	<b>732,011</b>	<b>762,333</b>
<b>Ayuntamiento</b>	<b>2,069</b>	<b>1,930</b>	<b>1,934</b>	<b>1,961</b>	<b>2,376</b>	<b>3,027</b>	<b>1,919</b>	<b>1,968</b>	<b>1,880</b>	<b>1,921</b>	<b>1,972</b>	<b>1,880</b>	<b>2,061</b>
<b>Gobierno</b>	<b>3,555</b>	<b>3,310</b>	<b>3,325</b>	<b>3,318</b>	<b>3,540</b>	<b>5,196</b>	<b>3,395</b>	<b>3,423</b>	<b>3,291</b>	<b>3,361</b>	<b>3,674</b>	<b>3,249</b>	<b>3,575</b>
<b>Industrial</b>	<b>6,675</b>	<b>6,183</b>	<b>6,246</b>	<b>6,939</b>	<b>9,092</b>	<b>6,557</b>	<b>6,128</b>	<b>6,513</b>	<b>6,299</b>	<b>6,510</b>	<b>6,709</b>	<b>5,726</b>	<b>7,193</b>
<b>Comercial</b>	<b>73,183</b>	<b>71,015</b>	<b>69,530</b>	<b>70,084</b>	<b>81,068</b>	<b>93,625</b>	<b>69,549</b>	<b>70,632</b>	<b>71,567</b>	<b>70,189</b>	<b>70,289</b>	<b>69,084</b>	<b>71,569</b>
<b>Residencial</b>	<b>685,617</b>	<b>658,738</b>	<b>645,141</b>	<b>654,895</b>	<b>745,547</b>	<b>876,138</b>	<b>650,331</b>	<b>670,816</b>	<b>669,017</b>	<b>662,342</b>	<b>664,434</b>	<b>652,072</b>	<b>677,935</b>
<b>EdeSur</b>													
<b>Total</b>	<b>706,774</b>	<b>700,752</b>	<b>713,060</b>	<b>707,624</b>	<b>701,223</b>	<b>703,446</b>	<b>701,180</b>	<b>708,729</b>	<b>707,539</b>	<b>710,660</b>	<b>710,267</b>	<b>708,161</b>	<b>708,645</b>
<b>Ayuntamiento</b>	<b>1,078</b>	<b>1,074</b>	<b>1,078</b>	<b>1,063</b>	<b>1,075</b>	<b>1,076</b>	<b>1,063</b>	<b>1,075</b>	<b>1,085</b>	<b>1,086</b>	<b>1,090</b>	<b>1,087</b>	<b>1,079</b>
<b>Gobierno</b>	<b>4,731</b>	<b>4,669</b>	<b>4,694</b>	<b>4,704</b>	<b>4,737</b>	<b>4,738</b>	<b>4,696</b>	<b>4,745</b>	<b>4,736</b>	<b>4,755</b>	<b>4,760</b>	<b>4,764</b>	<b>4,771</b>
<b>Industrial</b>	<b>5,128</b>	<b>5,168</b>	<b>5,146</b>	<b>5,139</b>	<b>5,129</b>	<b>5,129</b>	<b>5,115</b>	<b>5,129</b>	<b>5,118</b>	<b>5,123</b>	<b>5,119</b>	<b>5,109</b>	<b>5,116</b>
<b>Comercial</b>	<b>40,976</b>	<b>41,363</b>	<b>41,526</b>	<b>41,256</b>	<b>40,856</b>	<b>40,948</b>	<b>40,522</b>	<b>40,965</b>	<b>40,634</b>	<b>40,766</b>	<b>40,811</b>	<b>40,974</b>	<b>41,088</b>
<b>Residencial</b>	<b>654,861</b>	<b>648,478</b>	<b>660,616</b>	<b>655,462</b>	<b>649,426</b>	<b>651,555</b>	<b>649,784</b>	<b>656,815</b>	<b>655,966</b>	<b>658,930</b>	<b>658,487</b>	<b>656,227</b>	<b>656,591</b>
<b>Edenorte</b>													
<b>Total</b>	<b>1,094,750</b>	<b>1,072,320</b>	<b>1,078,935</b>	<b>1,075,991</b>	<b>1,077,432</b>	<b>1,110,715</b>	<b>1,086,080</b>	<b>1,088,863</b>	<b>1,096,851</b>	<b>1,107,702</b>	<b>1,110,535</b>	<b>1,113,967</b>	<b>1,117,611</b>
<b>Ayuntamiento</b>	<b>1,738</b>	<b>1,616</b>	<b>1,578</b>	<b>1,586</b>	<b>1,653</b>	<b>2,641</b>	<b>1,647</b>	<b>1,652</b>	<b>1,665</b>	<b>1,697</b>	<b>1,693</b>	<b>1,704</b>	<b>1,718</b>
<b>Gobierno</b>	<b>5,630</b>	<b>5,465</b>	<b>5,477</b>	<b>5,518</b>	<b>5,499</b>	<b>6,267</b>	<b>5,605</b>	<b>5,528</b>	<b>5,588</b>	<b>5,576</b>	<b>5,661</b>	<b>5,677</b>	<b>5,695</b>
<b>Industrial</b>	<b>4,068</b>	<b>3,897</b>	<b>4,141</b>	<b>4,031</b>	<b>4,091</b>	<b>4,204</b>	<b>3,955</b>	<b>4,110</b>	<b>4,078</b>	<b>4,046</b>	<b>4,115</b>	<b>4,104</b>	<b>4,043</b>
<b>Comercial</b>	<b>103,684</b>	<b>99,221</b>	<b>101,200</b>	<b>100,836</b>	<b>101,781</b>	<b>110,697</b>	<b>102,336</b>	<b>102,411</b>	<b>103,235</b>	<b>104,513</b>	<b>105,098</b>	<b>106,028</b>	<b>106,855</b>
<b>Residencial</b>	<b>979,631</b>	<b>962,121</b>	<b>966,539</b>	<b>964,020</b>	<b>964,408</b>	<b>986,906</b>	<b>972,537</b>	<b>975,162</b>	<b>982,285</b>	<b>991,870</b>	<b>993,968</b>	<b>996,454</b>	<b>999,300</b>

Fuente: Registros administrativos, Sector Energía, Departamento de Mercado Minorista, Superintendencia de Electricidad.







Cuadro 2.8. REPÚBLICA DOMINICANA: Demanda máxima estimada y abastecida del sistema eléctrico nacional interconectado SENI, según mes 2020

Mes	Valores en Mw		Valores en Gw		% abastecida
	Demanda Estimada	Demanda Abastecida	Demanda Estimada	Demanda Abastecida	
<b>Demanda máxima promedio</b>	<b>1,637,185.99</b>	<b>1,646,605.61</b>	<b>1,637.19</b>	<b>1,646.61</b>	<b>97.41</b>
Enero	1,548,578.71	1,563,227.85	1,548.58	1,563.23	92.84
Febrero	1,477,114.22	1,495,432.33	1,477.11	1,495.43	94.40
Marzo	1,493,224.81	1,503,465.30	1,493.22	1,503.47	97.75
Abril	1,441,464.45	1,413,935.88	1,441.46	1,413.94	98.96
Mayo	1,594,113.35	1,585,997.20	1,594.11	1,586.00	98.09
Junio	1,727,529.04	1,705,050.25	1,727.53	1,705.05	98.25
Julio	1,795,230.97	1,808,101.15	1,795.23	1,808.10	97.82
Agosto	1,780,801.73	1,792,029.34	1,780.80	1,792.03	96.70
Septiembre	1,741,283.70	1,759,350.52	1,741.28	1,759.35	96.88
Octubre	1,791,492.91	1,810,431.95	1,791.49	1,810.43	98.89
Noviembre	1,623,927.01	1,662,831.75	1,623.93	1,662.83	99.09
Diciembre	1,631,470.92	1,659,413.76	1,631.47	1,659.41	99.28

Mw: Megawatts.  
Gw: Gigawatts.

Fuente: Registros administrativos, Informe mensual, Organismo Coordinador del Sistema Eléctrico Nacional Interconectado de la República Dominicana.

Cuadro 2.9. REPÚBLICA DOMINICANA: Indicadores de calidad de servicios red global de distribución por mes, según empresas distribuidoras de electricidad y tipo de indicadores, 2020

Mes	Promedio mensual	Enero	Febrero	Marzo	Abril	Mayo	Junio	Julio	Agosto	Septiembre	Octubre	Noviembre	Diciembre
<b>Total</b>	<b>204.16</b>	<b>201.80</b>	<b>194.72</b>	<b>204.34</b>	<b>196.84</b>	<b>215.72</b>	<b>219.51</b>	<b>215.79</b>	<b>214.85</b>	<b>205.69</b>	<b>191.18</b>	<b>200.97</b>	<b>188.52</b>
<b>Total</b>	<b>28.81</b>	<b>26.15</b>	<b>26.48</b>	<b>27.67</b>	<b>25.62</b>	<b>31.80</b>	<b>32.42</b>	<b>32.89</b>	<b>32.29</b>	<b>31.93</b>	<b>25.64</b>	<b>26.92</b>	<b>25.96</b>
<b>SAIFI</b>	<b>72.81</b>	<b>72.85</b>	<b>65.80</b>	<b>73.97</b>	<b>68.53</b>	<b>81.37</b>	<b>84.50</b>	<b>80.45</b>	<b>80.08</b>	<b>71.51</b>	<b>63.03</b>	<b>71.37</b>	<b>60.22</b>
<b>CAIDI</b>	<b>2.54</b>	<b>2.81</b>	<b>2.45</b>	<b>2.71</b>	<b>2.69</b>	<b>2.55</b>	<b>2.59</b>	<b>2.45</b>	<b>2.48</b>	<b>2.24</b>	<b>2.51</b>	<b>2.68</b>	<b>2.34</b>
<b>ASAI</b>	<b>89.70</b>	<b>90.01</b>	<b>89.57</b>	<b>89.85</b>	<b>90.22</b>	<b>88.64</b>	<b>88.19</b>	<b>88.79</b>	<b>88.91</b>	<b>89.95</b>	<b>91.16</b>	<b>89.75</b>	<b>91.43</b>
<b>ASUI</b>	<b>10.30</b>	<b>9.99</b>	<b>10.43</b>	<b>10.15</b>	<b>9.78</b>	<b>11.36</b>	<b>11.81</b>	<b>11.21</b>	<b>11.09</b>	<b>10.05</b>	<b>8.84</b>	<b>10.25</b>	<b>8.57</b>
<b>EdeEste</b>													
<b>Total</b>	<b>48.32</b>	<b>48.90</b>	<b>48.47</b>	<b>51.05</b>	<b>47.49</b>	<b>51.37</b>	<b>53.60</b>	<b>50.89</b>	<b>50.94</b>	<b>42.90</b>	<b>42.44</b>	<b>47.84</b>	<b>43.97</b>
<b>SAIFI</b>	<b>39.60</b>	<b>38.19</b>	<b>38.55</b>	<b>42.22</b>	<b>37.54</b>	<b>42.92</b>	<b>45.24</b>	<b>44.42</b>	<b>43.77</b>	<b>35.58</b>	<b>33.74</b>	<b>37.33</b>	<b>35.71</b>
<b>SAIDI</b>	<b>99.50</b>	<b>103.61</b>	<b>101.16</b>	<b>110.44</b>	<b>97.33</b>	<b>111.31</b>	<b>120.10</b>	<b>107.62</b>	<b>108.46</b>	<b>76.76</b>	<b>76.19</b>	<b>99.21</b>	<b>81.87</b>
<b>CAIDI</b>	<b>2.51</b>	<b>2.71</b>	<b>2.62</b>	<b>2.62</b>	<b>2.59</b>	<b>2.59</b>	<b>2.65</b>	<b>2.42</b>	<b>2.48</b>	<b>2.16</b>	<b>2.26</b>	<b>2.66</b>	<b>2.29</b>
<b>ASAI</b>	<b>85.40</b>	<b>85.78</b>	<b>81.91</b>	<b>84.82</b>	<b>85.48</b>	<b>84.11</b>	<b>82.83</b>	<b>84.70</b>	<b>84.77</b>	<b>88.71</b>	<b>88.94</b>	<b>84.98</b>	<b>87.82</b>
<b>ASUI</b>	<b>14.60</b>	<b>14.22</b>	<b>18.09</b>	<b>15.18</b>	<b>14.52</b>	<b>15.89</b>	<b>17.17</b>	<b>15.30</b>	<b>15.23</b>	<b>11.29</b>	<b>11.06</b>	<b>15.02</b>	<b>12.18</b>
<b>EdeSur</b>													
<b>Total</b>	<b>37.94</b>	<b>35.85</b>	<b>36.22</b>	<b>38.51</b>	<b>37.56</b>	<b>40.37</b>	<b>40.56</b>	<b>39.63</b>	<b>38.87</b>	<b>41.55</b>	<b>35.56</b>	<b>36.18</b>	<b>34.47</b>
<b>SAIFI</b>	<b>23.34</b>	<b>19.56</b>	<b>20.25</b>	<b>24.52</b>	<b>22.11</b>	<b>26.20</b>	<b>26.65</b>	<b>26.92</b>	<b>25.59</b>	<b>30.28</b>	<b>19.63</b>	<b>19.23</b>	<b>19.17</b>
<b>SAIDI</b>	<b>63.64</b>	<b>56.78</b>	<b>57.97</b>	<b>65.35</b>	<b>62.86</b>	<b>72.89</b>	<b>73.39</b>	<b>68.69</b>	<b>66.16</b>	<b>75.01</b>	<b>55.36</b>	<b>58.63</b>	<b>50.55</b>
<b>CAIDI</b>	<b>2.74</b>	<b>2.90</b>	<b>2.86</b>	<b>2.67</b>	<b>2.84</b>	<b>2.78</b>	<b>2.75</b>	<b>2.55</b>	<b>2.59</b>	<b>2.48</b>	<b>2.82</b>	<b>3.05</b>	<b>2.64</b>
<b>ASAI</b>	<b>91.28</b>	<b>92.22</b>	<b>92.06</b>	<b>91.05</b>	<b>91.39</b>	<b>90.02</b>	<b>89.95</b>	<b>90.59</b>	<b>90.94</b>	<b>89.72</b>	<b>92.42</b>	<b>91.97</b>	<b>93.08</b>
<b>ASUI</b>	<b>8.72</b>	<b>7.78</b>	<b>7.94</b>	<b>8.95</b>	<b>8.61</b>	<b>9.98</b>	<b>10.05</b>	<b>9.41</b>	<b>9.06</b>	<b>10.28</b>	<b>7.58</b>	<b>8.03</b>	<b>6.92</b>
<b>Edenorte</b>													
<b>Total</b>	<b>36.23</b>	<b>36.33</b>	<b>32.15</b>	<b>33.05</b>	<b>33.05</b>	<b>37.69</b>	<b>37.55</b>	<b>38.95</b>	<b>39.10</b>	<b>38.96</b>	<b>36.71</b>	<b>36.56</b>	<b>34.67</b>
<b>SAIFI</b>	<b>23.50</b>	<b>20.69</b>	<b>20.63</b>	<b>16.26</b>	<b>17.20</b>	<b>26.27</b>	<b>25.38</b>	<b>27.33</b>	<b>27.50</b>	<b>29.94</b>	<b>23.56</b>	<b>24.20</b>	<b>23.01</b>
<b>SAIDI</b>	<b>55.28</b>	<b>58.16</b>	<b>38.26</b>	<b>46.13</b>	<b>45.41</b>	<b>59.91</b>	<b>60.00</b>	<b>65.05</b>	<b>65.61</b>	<b>62.76</b>	<b>57.53</b>	<b>56.28</b>	<b>48.24</b>
<b>CAIDI</b>	<b>2.38</b>	<b>2.81</b>	<b>1.85</b>	<b>2.84</b>	<b>2.64</b>	<b>2.28</b>	<b>2.36</b>	<b>2.38</b>	<b>2.39</b>	<b>2.10</b>	<b>2.44</b>	<b>2.33</b>	<b>2.10</b>
<b>ASAI</b>	<b>92.43</b>	<b>92.03</b>	<b>94.76</b>	<b>93.68</b>	<b>93.78</b>	<b>91.79</b>	<b>91.78</b>	<b>91.09</b>	<b>91.01</b>	<b>91.40</b>	<b>92.12</b>	<b>92.29</b>	<b>93.39</b>
<b>ASUI</b>	<b>7.57</b>	<b>7.97</b>	<b>5.24</b>	<b>6.32</b>	<b>6.22</b>	<b>8.21</b>	<b>8.22</b>	<b>8.91</b>	<b>8.99</b>	<b>8.60</b>	<b>7.88</b>	<b>7.71</b>	<b>6.61</b>

SAIFI: System average interruption frequency index (Índice de Frecuencias de las Interrupciones Promedio del Sistema).

SAIDI: System average interruption duration index (Índice de Duración de las Interrupciones Promedio del Sistema).

CAIDI: Customer average interruption duration index (Índice de Duración de las Interrupciones Promedio a los Clientes).

ASAI: Average service availability index (Índice de Disponibilidad Promedio del Servicio).

ASUI: Average service unavailability index (Índice de Disponibilidad Promedio del Servicio).

Fuente: Registros administrativos, Sector Energía, Departamento de Mercado Minorista, Superintendencia de Electricidad.





# 3. AGUA POTABLE Y RESIDUAL

### 3. AGUA POTABLE Y RESIDUAL

Este sector comprende la captación de agua de diversas fuentes, el tratamiento y la distribución por diversos medios para satisfacer las necesidades de la población y las empresas. Incluyen la explotación de canales de riego. Por su parte, también abarca la gestión de sistemas de alcantarillado y de instalaciones de captación, tratamiento y eliminación de aguas residuales.

Acorde a los datos registrados para este anuario, los principales resultados del sector durante el año 2020, para el Gran Santo Domingo, indican lo siguiente:

- La producción de agua potable de la CAASD muestra un incremento desde el mes de enero a diciembre con 1,382,315 a 1,525,187 m<sup>3</sup> por día.
- La producción de aguas residuales promedio es de 900,171 m<sup>3</sup> por día, con baja variación durante el año.
- El promedio de clientes mensuales enlazados al sistema de la CAASD en el Gran Santo Domingo asciende a 387,562, de los cuales 315,817 (81.5%) eran clientes residenciales.
- El volumen de agua potable producido fue de 523,067,997 m<sup>3</sup>, incrementándose la producción a partir de julio y alcanzando su mayor volumen en octubre con un total de 47,664,280 m<sup>3</sup>.
- El volumen facturado asciende a 307,838,282 m<sup>3</sup>, del cual para este último tiene una facturación de 188,340,093 m<sup>3</sup> (61.2%) para los clientes residenciales y 39,803,159 m<sup>3</sup> (12.9%) para los clientes comerciales, con un porcentaje promedio de agua potable no facturado de 48.81%.
- El precio promedio del metro cúbico de agua fue de 6.36 pesos. A su vez, los meses de mayo y junio presentan el mayor precio para los clientes residenciales, mientras que noviembre y octubre para las industrias.
- La facturación promedio de agua potable fue de RD\$3,640.83, mientras que a los clientes residenciales la facturación promedio fue de RD\$296.8 y RD\$11,037.53 para los clientes industriales, sin embargo, las recaudaciones promedio fueron de RD\$161.97 y RD\$10,740.7, respectivamente.
- La producción promedio de agua potable en metros cúbicos por día, a nivel de la gerencia técnico del Gran Santo Domingo presenta una distribución del 34%, en la gerencia de Santo Domingo Suroeste un 28%, Santo Domingo Noroeste 25% y 12% Santo Domingo Este y Norte.



## 3.1 Sector Agua

# AGUA



Producción de agua potable  
**1,430,254.62 m<sup>3</sup> por día**



Balance facturación y cobro de agua servida en el gran Santo Domingo

Facturado  
**RD\$1,855,093,070**

Cobrado  
**RD\$ 986,595,221**

Saldo  
**RD\$ -868,497,449**

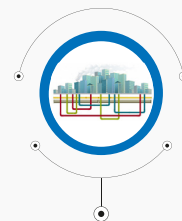

Usuarios promedio mensual de agua potable

**391,464**



Residencial  
**RD\$296.8**



Industrial  
**RD\$11,037.5**



Comercial  
**RD\$700.9**



Oficiales  
**RD\$5,665.8**

Facturación mensual promedio de agua potable en el Gran Santo Domingo

**RD\$3,640.8**

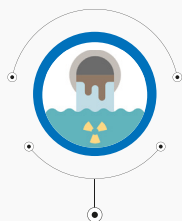

Producción de Agua Residuales  
**900,171.93 m<sup>3</sup> por día**



Usuarios del alcantarillado

Catastrado  
**676,180**

Promedio mensual  
**148,711**

Cobertura  
**22.0%**

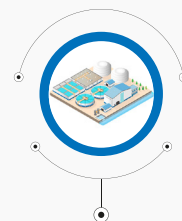

Agua residual  
Cantidad recolectada  
**238,911.03 m<sup>3</sup> por día**

Cantidad tratada  
**71,397.60 m<sup>3</sup> por día**

## 3.2 Cuadros del sector Agua potable y residual

Cuadro 3.1. REPÚBLICA DOMINICANA: Producción de agua potable, aguas residuales, tratadas y número de clientes de la CAASD, según mes, 2020

Distribuidora y usuario	Producción de agua potable por la CAASD <sup>1</sup>	Producción de aguas residuales <sup>2</sup>	Aguas residuales recolectadas en el sistema de alcantarillado sanitario <sup>3</sup>	Cantidad de aguas residuales tratadas	% de aguas residuales tratadas <sup>4</sup>	% aguas residuales real tratadas <sup>5</sup>	Promedio mensual de usuarios agua potable <sup>6</sup>	Promedio mensual de usuarios de alcantarillado	Cantidad de usuarios catastrados, jurisdicción CAASD	% de cobertura comercial
	m <sup>3</sup> por día	m <sup>3</sup> por día	m <sup>3</sup> por día	m <sup>3</sup> por día	%	%				%
<b>Promedio<sup>7</sup></b>	<b>1,430,254.62</b>	<b>900,171.93</b>	<b>238,911.03</b>	<b>71,397.60</b>	<b>29.9</b>	<b>7.9</b>	<b>391,464</b>	<b>148,711</b>	<b>676,180</b>	<b>22.0</b>
Enero	1,382,315.09	894,253.38	235,117.87	56,312.89	23.8	6.3	389,295	146,787	663,633	22.2
Febrero	1,369,551.06	895,329.48	237,047.18	56,312.89	23.8	6.3	389,345	147,313	665,200	22.2
Marzo	1,402,899.54	896,405.58	237,380.62	56,312.89	23.7	6.3	389,553	147,385	668,928	22.0
Abril	1,380,346.73	897,481.68	237,458.23	56,312.89	23.7	6.3	389,612	147,412	671,934	21.9
Mayo	1,325,732.46	898,557.78	237,458.23	56,312.89	23.9	6.3	389,749	147,428	673,681	21.9
Junio	1,304,947.38	899,633.88	237,454.27	56,312.89	23.7	6.3	389,827	147,441	676,468	21.8
Julio	1,354,364.45	900,709.98	238,573.37	182,994.80	76.7	20.3	390,857	148,409	678,568	21.9
Agosto	1,502,615.64	901,786.08	239,760.58	79,314.80	33.1	8.8	392,503	149,714	679,558	22.0
Septiembre	1,555,443.26	902,862.18	240,565.25	79,314.80	33.0	8.8	393,306	150,436	683,275	22.0
Octubre	1,535,861.91	903,938.28	241,332.70	59,089.83	24.5	6.5	393,879	150,900	683,594	22.1
Noviembre	1,523,790.60	905,014.38	242,005.90	59,089.83	24.4	6.5	394,537	151,112	683,957	22.1
Diciembre	1,525,187.37	906,090.48	242,778.10	59,089.83	24.3	6.5	395,101	150,198	685,368	22.1

<sup>1</sup>Los datos proporcionados por la CAASD vienen dados en Millones de Galones Diarios (MGD), para convertirlos a M3 se utilizó la fórmula  $M3/D = (MGD/264.18) \times 1000000$ .

<sup>2</sup>La producción de aguas residuales equivale al 80% de la producción de agua total y la dotación por persona para la población del Distrito Nacional y la Provincia de Santo Domingo.

<sup>3</sup>Aguas residuales recolectadas en el sistema de alcantarillado sanitario es igual a población con servicio de alcantarillado \* 300 \* 0.8 / 1000.

<sup>4</sup>El porcentaje de aguas residuales tratadas es igual a la cantidad de aguas residuales tratadas / cantidad recolectada.

<sup>5</sup>El porcentaje de aguas residuales real tratadas es la cantidad de aguas residuales tratadas entre la producción de aguas residuales, generada en la zona del Distrito Nacional, la Provincia Santo Domingo y sus Municipios.

<sup>6</sup>Usuarios: Número de viviendas a las que se le facturan los servicios.

<sup>7</sup>Total: Promedio simple de los valores mensuales.

m<sup>3</sup> por día: Metro cúbico por día

Fuente: Registros administrativos, Informe estadístico mensual, Departamento de Planificación, Corporación de Acueducto y Alcantarillado de Santo Domingo, CAASD.



Cuadro 3.2. REPÚBLICA DOMINICANA: Producción de agua potable y número de clientes activos de la CAASD por gerencia técnica, según mes, 2020

Gerencia técnica	Mes	Producción de agua potable por la CAASD <sup>1</sup>	Promedio mensual de usuarios agua potable <sup>2</sup>	Promedio mensual de usuarios de alcantarillado <sup>3</sup>
		m <sup>3</sup> por día		
Santo Domingo	<b>Promedio total<sup>4</sup></b>	<b>1,430,255</b>	<b>391,464</b>	<b>148,711</b>
	Enero	1,382,315	389,295	146,787
	Febrero	1,369,551	389,345	147,313
	Marzo	1,402,900	389,553	147,385
	Abril	1,380,347	389,612	147,412
	Mayo	1,325,732	389,749	147,428
	Junio	1,304,947	389,827	147,441
	Julio	1,354,364	390,857	148,409
	Agosto	1,502,616	392,503	149,714
	Septiembre	1,555,443	393,306	150,436
	Octubre	1,535,862	393,879	150,900
	Noviembre	1,523,791	394,537	151,112
	Diciembre	1,525,187	395,101	150,198
Santo Domingo Suroeste	<b>Promedio total</b>	<b>491,299</b>	<b>103,076</b>	<b>54,419</b>
	Enero	498,562	103,029	54,419
	Febrero	503,445	103,008	54,411
	Marzo	479,385	103,068	54,410
	Abril	499,682	103,085	54,419
	Mayo	453,797	103,089	54,421
	Junio	430,827	103,078	54,418
	Julio	461,083	103,073	54,415
	Agosto	518,961	103,065	54,402
	Septiembre	535,968	103,058	54,401
	Octubre	507,756	103,060	54,430
	Noviembre	511,943	103,136	54,441
	Diciembre	494,186	103,157	54,444
Santo Domingo Noroeste	<b>Promedio total</b>	<b>404,657</b>	<b>120,574</b>	<b>57,314</b>
	Enero	387,917	119,924	56,898
	Febrero	409,936	119,903	56,942
	Marzo	411,659	119,915	56,948
	Abril	404,050	119,956	56,960
	Mayo	382,398	119,956	56,960
	Junio	351,336	119,959	56,960
	Julio	337,577	120,131	57,126
	Agosto	434,480	120,945	57,865
	Septiembre	440,821	121,248	58,092
	Octubre	442,017	121,354	58,088
	Noviembre	426,497	121,625	58,030
	Diciembre	427,201	121,976	56,898
Santo Domingo Este	<b>Promedio total</b>	<b>363,350</b>	<b>126,057</b>	<b>28,617</b>
	Enero	336,248	125,154	27,975
	Febrero	299,122	125,190	28,022
	Marzo	332,489	125,175	28,045
	Abril	294,545	125,176	28,052
	Mayo	303,358	125,292	28,072
	Junio	346,782	125,374	28,085
	Julio	385,457	126,014	28,555
	Agosto	386,793	126,762	29,044
	Septiembre	416,209	127,034	29,308
	Octubre	416,296	127,075	29,357
	Noviembre	415,698	127,193	29,405
	Diciembre	427,201	127,247	29,488

Cuadro 3.2. REPÚBLICA DOMINICANA: Producción de agua potable y número de clientes activos de la CAASD por gerencia técnica, según mes, 2020

Gerencia técnica	Mes	Producción de agua potable por la CAASD <sup>1</sup>	Promedio mensual de usuarios agua potable <sup>2</sup>	Promedio mensual de usuarios de alcantarillado <sup>3</sup>
		m <sup>3</sup> por día		
Santo Domingo Norte	<b>Promedio total</b>	<b>170,948</b>	<b>41,757</b>	<b>8,361</b>
	Enero	159,588	41,188	7,495
	Febrero	157,048	41,244	7,938
	Marzo	179,366	41,395	7,982
	Abril	182,069	41,395	7,981
	Mayo	186,180	41,412	7,975
	Junio	176,001	41,416	7,978
	Julio	170,248	41,639	8,313
	Agosto	162,382	41,731	8,403
	Septiembre	162,446	41,966	8,635
	Octubre	169,793	42,390	9,025
	Noviembre	169,653	42,583	9,236
Diciembre	176,599	42,721	9,368	

<sup>1</sup>Los datos proporcionados por la CAASD vienen dados en Millones de Galones Diarios (MGD), para convertirlos a m<sup>3</sup> se utilizó la fórmula  $M3/D = (MGD/264.18) \times 1000000$ .

<sup>2</sup>Número de viviendas a las que se le facturan los servicios.

<sup>3</sup>Número de viviendas a las que se le facturan los servicios.

<sup>4</sup>Total Promedio simple de los valores mensuales.

m<sup>3</sup> por día: Metro cúbico por día.

Fuente: Registros administrativos, Informe estadístico mensual, Departamento de Planificación, Corporación de Acueducto y Alcantarillado de Santo Domingo, CAASD.







Cuadro 3.3. REPÚBLICA DOMINICANA: Capacidad nominal de producción de agua potable en el gran Santo Domingo, por tipo de fuente y sistema de abastecimiento, según mes, 2020  
(Millones de galones diarios)

Mes	Superficial										Subterráneo				
	Total	Sub-total fuente superficial	Valdesia	Haina – Manoguayabo	Duey	Isa	La Isabela	Acueducto Oriental <sup>2</sup>	Sub-total fuente subterráneo	Sabana Perdida	Mata-Mamón	Los Marenos	La Joya	Otros sistemas sectoriales	
<b>Promedio<sup>1</sup></b>	<b>529.49</b>	<b>380.07</b>	<b>143.81</b>	<b>91.00</b>	<b>27.25</b>	<b>15.20</b>	<b>11.50</b>	<b>91.31</b>	<b>149.42</b>	<b>8.35</b>	<b>13.68</b>	<b>35.00</b>	<b>31.68</b>	<b>60.71</b>	
Enero	529.49	380.07	143.81	91.00	27.25	15.20	11.50	91.31	149.42	8.35	13.68	35.00	31.68	60.71	
Febrero	529.49	380.07	143.81	91.00	27.25	15.20	11.50	91.31	149.42	8.35	13.68	35.00	31.68	60.71	
Marzo	529.49	380.07	143.81	91.00	27.25	15.20	11.50	91.31	149.42	8.35	13.68	35.00	31.68	60.71	
Abril	529.49	380.07	143.81	91.00	27.25	15.20	11.50	91.31	149.42	8.35	13.68	35.00	31.68	60.71	
Mayo	529.49	380.07	143.81	91.00	27.25	15.20	11.50	91.31	149.42	8.35	13.68	35.00	31.68	60.71	
Junio	529.49	380.07	143.81	91.00	27.25	15.20	11.50	91.31	149.42	8.35	13.68	35.00	31.68	60.71	
Julio	529.49	380.07	143.81	91.00	27.25	15.20	11.50	91.31	149.42	8.35	13.68	35.00	31.68	60.71	
Agosto	529.49	380.07	143.81	91.00	27.25	15.20	11.50	91.31	149.42	8.35	13.68	35.00	31.68	60.71	
Septiembre	529.49	380.07	143.81	91.00	27.25	15.20	11.50	91.31	149.42	8.35	13.68	35.00	31.68	60.71	
Octubre	529.49	380.07	143.81	91.00	27.25	15.20	11.50	91.31	149.42	8.35	13.68	35.00	31.68	60.71	
Noviembre	529.49	380.07	143.81	91.00	27.25	15.20	11.50	91.31	149.42	8.35	13.68	35.00	31.68	60.71	
Diciembre	529.49	380.07	143.81	91.00	27.25	15.20	11.50	91.31	149.42	8.35	13.68	35.00	31.68	60.71	

<sup>1</sup> Promedio simple de los valores mensuales.

<sup>2</sup> En construcción terminado el Acueducto Oriental su capacidad nominal será de 4.0 m<sup>3</sup>/S.

Fuente: Registros administrativos, Informe estadístico mensual, Departamento de Planificación, Corporación de Acueducto y Alcantarillado de Santo Domingo, CAASD.

Cuadro 3.4. REPÚBLICA DOMINICANA: Capacidad nominal de producción de agua potable en el gran Santo Domingo, por tipo de fuente y sistema de abastecimiento, según mes, 2020  
(Valores en m<sup>3</sup>/s)

Mes	Total	Superficial										Subterráneo				
		Sub-total fuente superficial	Valdesia	Haina – Manogayabo	Duey	Isa	La Isabela	Acueducto Oriental <sup>2</sup>	Sub-total fuente subterráneo	Sabana Perdida	Mata-Mamón	Los Marenos	La Joya	Otros sistemas sectoriales		
Promedio <sup>1</sup>	23.20	16.70	6.30	4.00	1.20	0.70	0.50	4.00	6.50	0.40	0.60	1.50	1.40	2.60		
Enero	23.20	16.70	6.30	4.00	1.20	0.70	0.50	4.00	6.50	0.40	0.60	1.50	1.40	2.60		
Febrero	23.20	16.70	6.30	4.00	1.20	0.70	0.50	4.00	6.50	0.40	0.60	1.50	1.40	2.60		
Marzo	23.20	16.70	6.30	4.00	1.20	0.70	0.50	4.00	6.50	0.40	0.60	1.50	1.40	2.60		
Abril	23.20	16.70	6.30	4.00	1.20	0.70	0.50	4.00	6.50	0.40	0.60	1.50	1.40	2.60		
Mayo	23.20	16.70	6.30	4.00	1.20	0.70	0.50	4.00	6.50	0.40	0.60	1.50	1.40	2.60		
Junio	23.20	16.70	6.30	4.00	1.20	0.70	0.50	4.00	6.50	0.40	0.60	1.50	1.40	2.60		
Julio	23.20	16.70	6.30	4.00	1.20	0.70	0.50	4.00	6.50	0.40	0.60	1.50	1.40	2.60		
Agosto	23.20	16.70	6.30	4.00	1.20	0.70	0.50	4.00	6.50	0.40	0.60	1.50	1.40	2.60		
Septiembre	23.20	16.70	6.30	4.00	1.20	0.70	0.50	4.00	6.50	0.40	0.60	1.50	1.40	2.60		
Octubre	23.20	16.70	6.30	4.00	1.20	0.70	0.50	4.00	6.50	0.40	0.60	1.50	1.40	2.60		
Noviembre	23.20	16.70	6.30	4.00	1.20	0.70	0.50	4.00	6.50	0.40	0.60	1.50	1.40	2.60		
Diciembre	23.20	16.70	6.30	4.00	1.20	0.70	0.50	4.00	6.50	0.40	0.60	1.50	1.40	2.60		

<sup>1</sup> Promedio simple de los valores mensuales.

<sup>2</sup> En construcción terminado el Acueducto Oriental su capacidad nominal sera de 4.0 m<sup>3</sup>/s.

m<sup>3</sup>/s: Metro cúbico por segundo.

Fuente: Registros administrativos, Informe estadístico mensual, Departamento de Planificación, Corporación de Acueducto y Alcantarillado de Santo Domingo, CAAASD.





Cuadro 3.5. REPÚBLICA DOMINICANA: Capacidad promedio de producción de agua potable en el gran Santo Domingo, por tipo de fuente y sistema de abastecimiento, según mes, 2020  
(Millones de galones diarios)

Mes	Total	Superficial										Subterráneo				
		Sub-total fuente superficial	Valdesia	Haina – Manoguyabo	Duey	Isa	La Isabela	Acueducto Oriental <sup>1</sup>	Sub-total fuente subterráneo	Sabana Perdida	Mata-Mamón	Los Marenos	La Joya	Otros sistemas sectoriales		
<b>Promedio<sup>1</sup></b>	<b>377.19</b>	<b>271.63</b>	<b>139.44</b>	<b>43.73</b>	<b>18.67</b>	<b>11.86</b>	<b>5.86</b>	<b>52.07</b>	<b>105.57</b>	<b>4.45</b>	<b>4.60</b>	<b>20.38</b>	<b>19.50</b>	<b>56.63</b>		
Enero	365.18	263.94	134.61	47.72	18.40	10.79	6.58	45.84	101.24	4.74	4.21	25.59	13.99	52.73		
Febrero	361.81	264.46	134.51	49.50	21.65	12.65	6.32	39.83	97.35	4.37	3.72	21.89	13.88	53.50		
Marzo	370.62	264.51	133.77	43.56	20.54	12.22	7.16	47.27	106.11	4.77	5.82	21.68	15.57	58.27		
Abril	364.66	253.91	133.42	49.11	22.83	11.19	5.18	32.19	110.75	4.86	5.70	19.31	22.74	58.14		
Mayo	350.23	239.21	130.95	38.34	20.20	11.36	3.17	35.18	111.02	4.92	6.09	18.29	23.35	58.37		
Junio	344.67	236.33	132.73	31.30	9.05	12.17	4.31	46.77	108.35	5.01	5.01	18.27	23.05	57.01		
Julio	357.88	249.88	132.53	39.48	8.22	10.06	3.63	55.96	108.00	4.77	4.35	18.14	24.05	56.68		
Agosto	396.96	289.54	149.70	45.25	19.88	12.44	6.84	55.44	107.42	4.47	3.33	19.81	23.45	56.37		
Septiembre	410.92	305.50	151.05	49.50	20.42	12.87	6.90	64.77	105.42	4.30	4.11	21.06	20.51	55.44		
Octubre	405.75	300.38	150.41	42.44	21.07	12.53	6.90	67.03	105.37	3.74	4.12	20.44	19.03	58.05		
Noviembre	402.11	298.00	149.56	44.02	19.75	11.42	6.34	66.91	104.12	3.53	4.21	20.51	19.38	56.48		
Diciembre	395.52	293.88	140.02	44.57	22.04	12.62	7.00	67.63	101.64	3.94	4.58	19.54	15.07	58.52		

<sup>1</sup>Promedio simple de los valores mensuales.

<sup>2</sup>En construcción terminado el Acueducto Oriental su capacidad nominal será de 4.0 m<sup>3</sup>/s.

Fuente: Registros administrativos, Informe estadístico mensual, Depto de Planificación, Corporación de Acueducto y Alcantarillado de Santo Domingo, CAASD.

Cuadro 3.6. REPÚBLICA DOMINICANA: Planta de tratamiento de agua residuales operadas por la CAASD, cantidad de viviendas y habitantes que reciben servicios, según mes, 2020

Mes	Planta en operación	Capacidad (m <sup>3</sup> /día)	Planta fuera de servicio	Capacidad (m <sup>3</sup> /día)	Planta en construcción <sup>2</sup>	Cantidad de viviendas que reciben servicios	Cantidad de habitantes beneficiados <sup>3</sup>	Cobertura de alcantarillado sanitario, jurisdicción CAASD
<b>Promedio<sup>1</sup></b>	<b>14</b>	<b>56,313</b>	<b>5</b>	<b>38,308</b>	<b>7</b>	<b>301,835</b>	<b>996,056</b>	<b>26.56%</b>
Enero	14	56,313	5	38,308	7	299,019	986,763	26.48%
Febrero	14	56,313	5	38,308	7	299,302	987,697	26.48%
Marzo	14	56,313	5	38,308	7	299,723	989,086	26.48%
Abril	14	56,313	5	38,308	7	299,821	989,409	26.46%
Mayo	14	56,313	5	38,308	7	299,827	989,429	26.43%
Junio	14	56,313	5	38,308	7	299,816	989,393	26.39%
Julio	14	56,313	5	38,308	7	301,229	994,056	26.49%
Agosto	14	56,313	5	38,308	7	302,728	999,002	26.59%
Septiembre	14	56,313	5	38,308	7	303,744	1,002,355	26.64%
Octubre	14	56,313	5	38,308	7	304,713	1,005,553	26.70%
Noviembre	14	56,313	5	38,308	7	305,563	1,008,358	26.74%
Diciembre	14	56,313	5	38,308	7	306,538	1,011,575	26.79%

<sup>1</sup>Promedio simple de los valores mensuales..

<sup>2</sup>Ampliación plantas de operaciones.

<sup>3</sup> Este dato se obtuvo mediante la conversión de cantidad de viviendas, utilizando como factor de conversión 3.3 habitantes por vivienda.

Fuente: Registros administrativos, informe estadístico mensual, Departamento de Planificación, Corporación de Acueducto y Alcantarillado de Santo Domingo, CAASD.



Cuadro 3.7. REPÚBLICA DOMINICANA: Clientes enlazados al sistema de la CAASD en el gran Santo Domingo por tipo de usuario, según mes, 2020

Mes	Clientes					
	Total	Residencial	Industrial	Comercial	Oficiales	Mixto
<b>Promedio<sup>1</sup></b>	<b>387,562</b>	<b>315,817</b>	<b>941</b>	<b>25,902</b>	<b>1,884</b>	<b>43,019</b>
Enero	385,348	314,031	940	25,775	1,857	42,745
Febrero	385,426	313,955	941	25,823	1,860	42,847
Marzo	385,631	314,084	939	25,841	1,873	42,894
Abril	385,705	314,115	938	25,873	1,878	42,901
Mayo	385,861	314,218	939	25,883	1,885	42,936
Junio	385,929	314,245	940	25,891	1,887	42,966
Julio	386,955	315,178	943	25,890	1,889	43,055
Agosto	388,605	316,755	942	25,919	1,888	43,101
Septiembre	389,415	317,505	943	25,932	1,894	43,141
Octubre	390,000	318,027	942	25,967	1,896	43,168
Noviembre	390,656	318,595	942	25,995	1,897	43,227
Diciembre	391,212	319,101	940	26,029	1,899	43,243

<sup>1</sup>Promedio simple de los valores mensuales.

Fuente: Corporación de Acueducto y Alcantarillado de Santo Domingo (CAASD).

Cuadro 3.8. REPÚBLICA DOMINICANA: Volumen de agua potable facturado en el gran Santo Domingo por tipo de cliente, según mes, 2020

Mes	Volumen facturado en m <sup>3</sup>					
	Total	Residencial	Industrial	Comercial	Oficiales	Mixto
<b>Promedio<sup>1</sup></b>	<b>307,838,282</b>	<b>188,340,093</b>	<b>15,856,706</b>	<b>39,803,159</b>	<b>22,874,740</b>	<b>40,963,584</b>
Enero	26,153,625	15,710,444	1,543,330	3,531,788	2,016,785	3,351,278
Febrero	26,188,788	15,925,502	1,404,269	3,460,702	2,000,258	3,398,057
Marzo	26,034,179	15,871,816	1,358,840	3,464,036	1,936,078	3,403,409
Abril	26,157,426	15,947,996	1,406,148	3,474,520	1,933,177	3,395,585
Mayo	26,093,897	15,960,110	1,372,196	3,429,753	1,932,378	3,399,460
Junio	26,324,580	16,049,847	1,464,057	3,455,009	1,947,953	3,407,714
Julio	26,182,984	16,131,881	1,314,975	3,392,704	1,929,249	3,414,175
Agosto	24,764,054	15,171,369	1,218,433	3,123,527	1,844,136	3,406,589
Septiembre	24,758,904	15,262,680	1,162,810	3,102,203	1,822,386	3,408,825
Octubre	25,096,291	15,460,019	1,165,564	3,117,393	1,830,184	3,523,131
Noviembre	24,862,148	15,371,879	1,077,493	3,146,058	1,840,372	3,426,346
Diciembre	25,221,406	15,476,550	1,368,591	3,105,466	1,841,784	3,429,015

m<sup>3</sup>: Metro cúbico

Fuente: Corporación de Acueducto y Alcantarillado de Santo Domingo (CAASD).

Cuadro 3.9. REPÚBLICA DOMINICANA: Precio promedio del agua potable en el gran Santo Domingo por tipo de cliente, según mes, 2020

Mes	Precio promedio metro cúbico de agua por tipo de cliente (en RD\$)					
	Total	Residencial	Industrial	Comercial	Oficiales	Mixto
<b>Promedio<sup>1</sup></b>	<b>6.36</b>	<b>6.43</b>	<b>7.92</b>	<b>5.49</b>	<b>5.61</b>	<b>6.34</b>
Enero	6.03	5.82	7.17	5.38	5.41	6.38
Febrero	6.00	5.82	7.14	5.25	5.40	6.39
Marzo	6.04	5.84	7.09	5.30	5.57	6.39
Abril	5.99	5.82	7.11	5.25	5.44	6.33
Mayo	6.53	8.51	7.14	5.27	5.40	6.33
Junio	6.68	8.51	7.85	5.29	5.42	6.33
Julio	6.03	5.83	7.33	5.26	5.42	6.33
Agosto	6.54	6.17	8.70	5.72	5.73	6.37
Septiembre	6.59	6.19	8.88	5.78	5.73	6.38
Octubre	6.61	6.20	8.92	5.76	5.72	6.43
Noviembre	6.66	6.20	8.93	5.82	6.31	6.05
Diciembre	6.56	6.20	8.77	5.75	5.71	6.37

<sup>1</sup>Promedio simple de los valores mensuales.

Fuente: Cooperación de Acueducto y Alcantarillado de Santo Domingo (CAASD).

Cuadro 3.10. REPÚBLICA DOMINICANA: Monto de facturación de agua potable por tipo de cliente en el gran Santo Domingo, según mes, 2020

Mes	Total	Valor facturado por tipo de cliente, (en RD\$)					
		Promedio mensual facturado por tipo de cliente	Residencial	Industrial	Comercial	Oficiales	Mixto
<b>Total</b>	<b>1,855,093,070</b>	<b>30,918,218</b>	<b>1,124,866,689</b>	<b>124,600,498</b>	<b>217,857,598</b>	<b>128,053,769</b>	<b>259,714,516</b>
Enero	153,728,664	30,745,733	91,360,427	11,071,660	18,996,113	10,903,986	21,396,478
Febrero	153,435,076	30,687,015	92,742,454	10,026,954	18,174,380	10,792,713	21,698,575
Marzo	153,231,189	30,646,238	92,721,305	9,633,408	18,352,388	10,791,934	21,732,154
Abril	153,043,439	30,608,688	92,789,584	9,998,407	18,246,282	10,508,687	21,500,479
Mayo	152,611,006	30,522,201	92,791,436	9,790,957	18,063,531	10,435,403	21,529,679
Junio	155,075,255	31,015,051	93,188,578	11,485,978	18,272,251	10,550,211	21,578,237
Julio	153,563,844	30,712,769	94,016,488	9,638,113	17,848,118	10,458,562	21,602,563
Agosto	154,323,989	30,864,798	93,603,674	10,603,617	17,855,698	10,573,670	21,687,330
Septiembre	154,987,981	30,997,596	94,541,532	10,326,913	17,922,087	10,438,374	21,759,075
Octubre	157,326,058	31,465,212	95,855,683	10,401,798	17,945,552	10,472,077	22,650,948
Noviembre	155,538,688	31,107,738	95,255,279	9,623,308	18,310,776	11,608,787	20,740,538
Diciembre	158,227,881	31,645,576	96,000,249	11,999,385	17,870,422	10,519,365	21,838,460

Fuente: Cooperación de Acueducto y Alcantarillado de Santo Domingo (CAASD).



Cuadro 3.11. REPÚBLICA DOMINICANA: Monto recaudado por cobro de agua potable en el gran Santo Domingo por tipo de cliente, según mes, año 2020

Mes	Total	Promedio cobrado por tipo de cliente Total	Recaudación por tipo de cliente, (en RD\$)				
			Residencial	Industrial	Comercial	Oficiales	Mixto
<b>Total</b>	<b>986,595,221</b>	<b>16,443,254</b>	<b>613,920,056</b>	<b>121,260,652</b>	<b>132,857,313</b>	<b>41,523,441</b>	<b>77,033,759</b>
Enero	84,325,600	16,865,120	53,178,281	11,297,045	11,401,653	1,627,454	6,821,167
Febrero	81,093,952	16,218,790	51,774,062	9,782,269	10,334,934	2,751,233	6,451,454
Marzo	70,180,499	14,036,100	46,379,424	7,020,252	9,429,197	1,476,449	5,875,177
Abril	58,871,880	11,774,376	39,259,682	7,257,150	6,478,987	1,365,753	4,510,308
Mayo	82,663,855	16,532,771	50,860,199	10,991,103	11,311,508	2,582,188	6,918,857
Junio	87,934,849	17,586,970	55,313,677	10,277,955	10,912,249	4,312,746	7,118,222
Julio	84,164,267	16,832,853	53,711,793	7,568,592	11,618,909	4,469,798	6,795,175
Agosto	80,087,820	16,017,564	48,632,688	13,718,645	10,091,235	1,358,585	6,286,667
Septiembre	83,457,323	16,691,465	52,478,842	10,692,814	11,371,863	2,603,828	6,309,976
Octubre	86,541,378	17,308,276	53,727,114	10,180,161	13,469,532	2,606,457	6,558,114
Noviembre	96,429,505	19,285,901	53,497,045	9,909,516	13,679,108	12,761,749	6,582,087
Diciembre	90,844,293	18,168,859	55,107,249	12,565,150	12,758,138	3,607,201	6,806,555

Fuente: Corporación de Acueducto y Alcantarillado de Santo Domingo (CAASD).

Cuadro 3.12. REPÚBLICA DOMINICANA: Balance facturación y cobro de agua servida en el gran Santo Domingo, 2020 (RD\$)

Concepto	Facturado	Cobrado	Saldo	% DIF
<b>Total</b>	<b>1,855,093,070</b>	<b>986,595,221</b>	<b>-868,497,849</b>	<b>-46.82</b>
Residencial	1,124,866,689	613,920,056	-510,946,633	-45.42
Industrial	124,600,498	121,260,652	-3,339,846	-2.68
Comercial	217,857,598	132,857,313	-85,000,285	-39.02
Oficiales	128,053,769	41,523,441	-86,530,328	-67.57
Mixto	259,714,516	77,033,759	-182,680,757	-70.34

Fuente: Corporación de Acueducto y Alcantarillado de Santo Domingo (CAASD).

Cuadro 3.13. REPÚBLICA DOMINICANA: Promedio mensual facturado de agua potable en el gran Santo Domingo por tipo de cliente, según mes, 2020

Mes	Total	Facturación promedio mensual de agua por tipo de cliente (en RD\$)				
		Residencial	Industrial	Comercial	Oficiales	Mixto
<b>Promedio<sup>1</sup></b>	<b>3,640.83</b>	<b>296.80</b>	<b>11,037.53</b>	<b>700.94</b>	<b>5,665.79</b>	<b>503.11</b>
Enero	3,835.74	290.93	11,778.36	737.00	5,871.83	500.56
Febrero	3,592.76	295.40	10,655.64	703.81	5,802.53	506.42
Marzo	3,506.62	295.21	10,259.22	710.20	5,761.84	506.65
Abril	3,551.35	295.40	10,659.28	705.22	5,595.68	501.16
Mayo	3,491.53	295.31	10,427.00	697.89	5,536.02	501.44
Junio	3,862.93	296.55	12,219.13	705.74	5,591.00	502.22
Julio	3,449.33	298.30	10,220.69	689.38	5,536.56	501.74
Agosto	3,668.91	295.51	11,256.49	688.90	5,600.46	503.17
Septiembre	3,591.13	297.76	10,951.13	691.12	5,511.29	504.37
Octubre	3,616.54	301.41	11,042.25	691.09	5,523.25	524.72
Noviembre	3,563.72	298.99	10,215.83	704.40	6,119.55	479.81
Diciembre	3,959.43	300.85	12,765.30	686.56	5,539.42	505.02

<sup>1</sup>Total Promedio simple de los valores mensuales.

Fuente: Corporación de Acueducto y Alcantarillado de Santo Domingo (CAASD).

Cuadro 3.14. REPÚBLICA DOMINICANA: Monto promedio recaudado de agua potable en el gran Santo Domingo por tipo de cliente, según mes, 2020

Mes	Total	Monto recaudado (en RD\$)				
		Residencial	Industrial	Comercial	Oficiales	Mixto
<b>Promedio<sup>1</sup></b>	<b>2,662.32</b>	<b>161.97</b>	<b>10,740.70</b>	<b>427.34</b>	<b>1,832.38</b>	<b>149.22</b>
Enero	2,733.16	169.34	12,018.13	442.35	876.39	159.58
Febrero	2,518.09	164.91	10,395.61	400.20	1,479.16	150.57
Marzo	1,782.82	147.67	7,476.31	364.89	788.28	136.97
Abril	1,788.92	124.99	7,736.83	250.42	727.24	105.13
Mayo	2,767.00	161.86	11,705.12	437.02	1,369.86	161.14
Junio	2,796.53	176.02	10,933.99	421.47	2,285.50	165.67
Julio	2,233.87	170.42	8,026.08	448.78	2,366.22	157.83
Agosto	3,194.33	153.53	14,563.32	389.34	719.59	145.86
Septiembre	2,692.80	165.29	11,339.15	438.53	1,374.78	146.26
Octubre	2,604.25	168.94	10,806.96	518.72	1,374.71	151.92
Noviembre	3,618.68	167.92	10,519.66	526.22	6,727.33	152.27
Diciembre	3,217.39	172.70	13,367.18	490.15	1,899.53	157.40

<sup>1</sup>Total Promedio simple de los valores mensuales.

Fuente: Corporación de Acueducto y Alcantarillado de Santo Domingo (CAASD).





Cuadro 3.15. REPÚBLICA DOMINICANA: Volumen de agua potable producida y facturada, saldo no facturado, según mes, 2020

Mes	Volumen de agua potable producido (m <sup>3</sup> )	Volumen de agua potable facturado (m <sup>3</sup> )	Volumen de agua potable no facturado	% de agua potable no facturado
<b>Total</b>	<b>523,067,997</b>	<b>307,838,282</b>	<b>-215,229,715</b>	<b>40.81</b>
Enero	42,881,174	26,153,625	-16,727,549	39.01
Febrero	39,744,053	26,188,788	-13,555,265	34.11
Marzo	43,519,553	26,034,179	-17,485,374	40.18
Abril	41,438,610	26,157,426	-15,281,184	36.88
Mayo	41,125,773	26,093,897	-15,031,876	36.55
Junio	39,175,137	26,324,580	-12,850,557	32.80
Julio	42,023,148	26,182,984	-15,840,164	37.69
Agosto	46,612,826	24,764,054	-21,848,772	46.87
Septiembre	46,695,064	24,758,904	-21,936,160	46.98
Octubre	47,664,280	25,096,291	-22,567,989	47.35
Noviembre	45,744,856	24,862,148	-20,882,708	45.65
Diciembre	46,443,523	25,221,406	-21,222,117	45.69

m<sup>3</sup>: Metro cúbico.

Fuente: Cooperación de Acueducto y Alcantarillado de Santo Domingo (CAASD).



# 4. ESTADÍSTICAS DE CONSTRUCCIÓN PRIVADA

## 4. ESTADÍSTICAS DE CONSTRUCCIÓN PRIVADA

Este sector contiene las actividades de construcción privada en general, especializadas de edificios y obras civiles que comprende las obras nuevas, las modificaciones, ampliaciones y reformas, obras de carácter temporal, de viviendas enteras, edificios de oficinas, locales de almacenes, edificios de servicios, etc.

Acorde a los datos registrados para este anuario, los principales resultados del sector durante el año 2020, indican lo siguiente:

- En el 2020 se otorgaron al sector privado un total de 1,023 licencias para la construcción, siendo la mayoría para el Distrito Nacional (26.2%), Santo Domingo (23.6%) y Santiago (21.1%), mientras que los meses en que más se otorgaron fueron octubre, enero y noviembre.
- El 61.4% de las licencias otorgadas para realizar Construcciones del sector privado fueron para la construcción de Edificios de apartamentos y el 15.2% para viviendas.
- El mes de abril registra la menor cantidad de licencias otorgadas para la construcción privada, tanto en cantidades otorgadas, como en el área e inversiones en las construcciones. Por tanto, se observa un efecto directo de las medidas tomadas en la pandemia en el sector construcción.
- El número de Construcciones del sector privado asciende a 4,908 para el año. El mayor número de Construcciones se realizaron en Santo Domingo (44.6%), La Altagracia (12.5%), La Vega (10.8%), Santiago (9.3%), Distrito Nacional (7.3%) y San Pedro de Macorís (5.4%).
- El 58.7% de Construcciones fue en Edificios de apartamentos, el 21.7% en viviendas, el 11.9% en complejos turístico, el 2.4% en Combinados (comercio y vivienda).
- El área de construcción del sector privado asciende a 5,488,350.92 m<sup>2</sup>, siendo mayor en las provincias; Santo Domingo (32.4%), Distrito Nacional (23.8%), La Altagracia (20.5%), Santiago (11.8%).
- El área de construcción destinada a Edificios de apartamentos fue 2,980,497.33 m<sup>2</sup> (54.3%), seguido de complejos turísticos con 983,113.87 m<sup>2</sup> (17.9%) y combinados (comerciales y oficinas) con 583,799.79 m<sup>2</sup>(10.6%).
- En cuanto a la inversión, asciende a unos RD\$83,904,852,343.27, realizándose el 17.3% de la inversión total en junio, el 16.4% en agosto y el 10.5% en marzo. Por el contrario, los meses de menor inversión son abril (1.4%), febrero (5.1%) y diciembre (5.5%).
- La inversión destinada a la construcción de Edificios de apartamentos es la mayor con el 52.4% del total, en tanto que los hospedajes de complejos turísticos representaron el 20.3% y combinados (comerciales y oficinas) con 10.8%.

## 4.1. Sector construcción (sector privado)

# CONSTRUCCIÓN

### Área e inversión de construcción en el sector privado



Licencias otorgadas para la construcción  
**1,023**

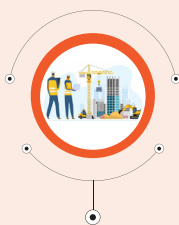

Área de construcción  
**5,488,350.92**



Inversión en construcción  
**83,904,852,343.27**

### Porcentaje de las principales construcciones en el sector privado



Apartamento  
**58.7%**



Vivienda  
**21.7%**

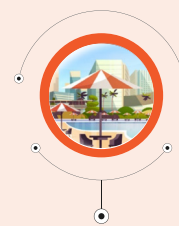

Complejo Turístico  
**11.9%**





## 4.2 Cuadros del sector construcción (sector privado)

Cuadro 4.1. REPÚBLICA DOMINICANA: Licencias otorgadas para la construcción en el sector privado por mes, según provincia, 2020\*

Provincia	Total	Enero	Febrero	Marzo	Abril	Mayo	Junio	Julio	Agosto	Septiembre	Octubre	Noviembre	Diciembre
<b>Total</b>	<b>1,023</b>	<b>105</b>	<b>91</b>	<b>56</b>	<b>29</b>	<b>60</b>	<b>94</b>	<b>99</b>	<b>99</b>	<b>93</b>	<b>119</b>	<b>102</b>	<b>76</b>
Distrito Nacional	268	24	21	16	8	22	22	19	33	25	34	29	15
Azua	2	0	1	0	1	0	0	0	0	0	0	0	0
Baoruco	1	0	0	0	0	0	0	0	0	1	0	0	0
Barahona	3	1	2	0	0	0	0	0	0	0	0	0	0
Duarte	46	5	0	2	0	2	2	8	5	4	6	5	7
El Seibo	2	1	0	0	0	0	0	1	0	0	0	0	0
Españillat	14	1	0	0	1	0	1	1	1	1	3	3	2
La Altagracia	55	3	4	5	3	4	5	8	2	4	5	7	5
La Romana	10	2	1	2	0	0	0	1	1	0	2	0	1
La Vega	47	4	7	3	1	4	3	3	5	4	3	6	4
María Trinidad Sánchez	6	1	3	0	0	0	0	0	0	1	0	0	1
Monte Cristi	2	0	0	1	0	0	0	0	0	0	0	1	0
Peravia	16	0	0	2	1	0	1	2	2	3	4	1	0
Puerto Plata	14	2	1	1	1	0	1	2	1	2	0	3	0
Hermanas Mirabal	4	0	1	0	0	1	1	0	0	1	0	0	0
Samaná	13	0	2	0	0	1	0	3	1	0	1	3	2
San Cristóbal	8	1	0	0	0	0	1	1	2	1	0	2	0
San Juan	6	0	3	1	0	0	0	0	0	0	1	1	0
San Pedro de Macorís	22	2	3	1	0	0	5	1	1	3	5	0	1
Sánchez Ramírez	6	0	0	0	0	0	1	1	2	0	1	0	1
Santiago	216	19	26	11	3	11	24	20	15	22	28	14	23
Santiago Rodríguez	1	1	0	0	0	0	0	0	0	0	0	0	0
Valverde	9	1	0	0	0	1	0	3	2	0	1	0	1
Monseñor Nouel	9	2	1	0	0	1	0	1	2	0	0	1	1
Monte Plata	1	0	0	0	0	0	1	0	0	0	0	0	0
San José de Ocoa	1	1	0	0	0	0	0	0	0	0	0	0	0
<b>Santo Domingo</b>	<b>241</b>	<b>34</b>	<b>15</b>	<b>11</b>	<b>10</b>	<b>13</b>	<b>26</b>	<b>24</b>	<b>24</b>	<b>21</b>	<b>25</b>	<b>26</b>	<b>12</b>

\*Cifras sujetas a rectificación.

Fuente: Registros administrativos Departamento de Tramitación de planos, Ministerio de Obras Públicas y Comunicaciones (MOPC).  
Elaboración: Oficina Nacional de Estadística (ONE).





Cuadro 4.2. REPÚBLICA DOMINICANA: Construcciones del sector privado por mes, según provincia, 2020\*

Provincia	Total	Enero	Febrero	Marzo	Abril	Mayo	Junio	Julio	Agosto	Septiembre	Octubre	Noviembre	Diciembre
<b>Total</b>	<b>4,908</b>	<b>256</b>	<b>199</b>	<b>908</b>	<b>42</b>	<b>197</b>	<b>1,377</b>	<b>221</b>	<b>170</b>	<b>568</b>	<b>492</b>	<b>261</b>	<b>217</b>
Distrito Nacional	356	33	28	17	6	31	18	36	64	23	39	45	16
Azuca	2	0	1	0	1	0	0	0	0	0	0	0	0
Baoruco	1	0	0	0	0	0	0	0	0	1	0	0	0
Barahona	3	1	2	0	0	0	0	0	0	0	0	0	0
Duarte	63	8	0	2	0	2	1	10	12	6	8	6	8
El Seibo	30	29	0	0	0	0	0	1	0	0	0	0	0
Españat	40	0	0	0	2	0	1	3	1	24	1	6	2
La Altagracia	613	4	8	366	3	9	123	22	5	10	7	8	48
La Romana	80	4	1	38	0	0	0	16	2	0	12	0	7
La Vega	528	3	84	374	1	3	3	11	5	10	3	27	4
María Trinidad Sánchez	9	0	5	0	0	0	0	0	0	3	0	0	1
Monte Cristi	6	0	0	1	0	0	0	0	0	0	0	5	0
Peravia	38	0	0	13	0	0	0	10	3	3	4	5	0
Puerto Plata	19	2	0	1	1	0	1	2	1	6	0	5	0
Hermanas Mirabal	20	0	2	0	0	16	1	0	0	1	0	0	0
Samaná	105	0	4	0	0	17	0	26	1	0	14	35	8
San Cristóbal	47	1	0	0	0	0	1	14	7	1	0	23	0
San Juan	6	0	3	1	0	0	0	0	0	0	1	1	0
San Pedro de Macorís	266	5	10	1	0	0	6	2	1	233	6	0	2
Sánchez Ramírez	6	0	0	0	0	0	1	1	2	0	1	0	1
Santiago	454	72	35	10	14	41	35	31	28	51	55	43	39
Santiago Rodríguez	3	3	0	0	0	0	0	0	0	0	0	0	0
Valverde	13	1	0	0	0	1	0	4	4	0	1	0	2
Monseñor Nouel	11	2	1	0	0	1	0	1	2	0	0	2	2
Monte Plata	1	0	0	0	0	0	1	0	0	0	0	0	0
San José de Ocoa	1	1	0	0	0	0	0	0	0	0	0	0	0
<b>Santo Domingo</b>	<b>2,187</b>	<b>87</b>	<b>15</b>	<b>84</b>	<b>14</b>	<b>76</b>	<b>1,185</b>	<b>31</b>	<b>32</b>	<b>196</b>	<b>340</b>	<b>50</b>	<b>77</b>

\*Cifras sujetas a rectificación.

Fuente: Registros administrativos Departamento de Tramitación de planos, Ministerio de Obras Públicas y Comunicaciones (MOPC).  
Elaboración: Oficina Nacional de Estadística (ONE).

Mapa 4.2. REPÚBLICA DOMINICANA: Área de construcción del sector privado, según provincia, 2020  
(Metros cuadrados)

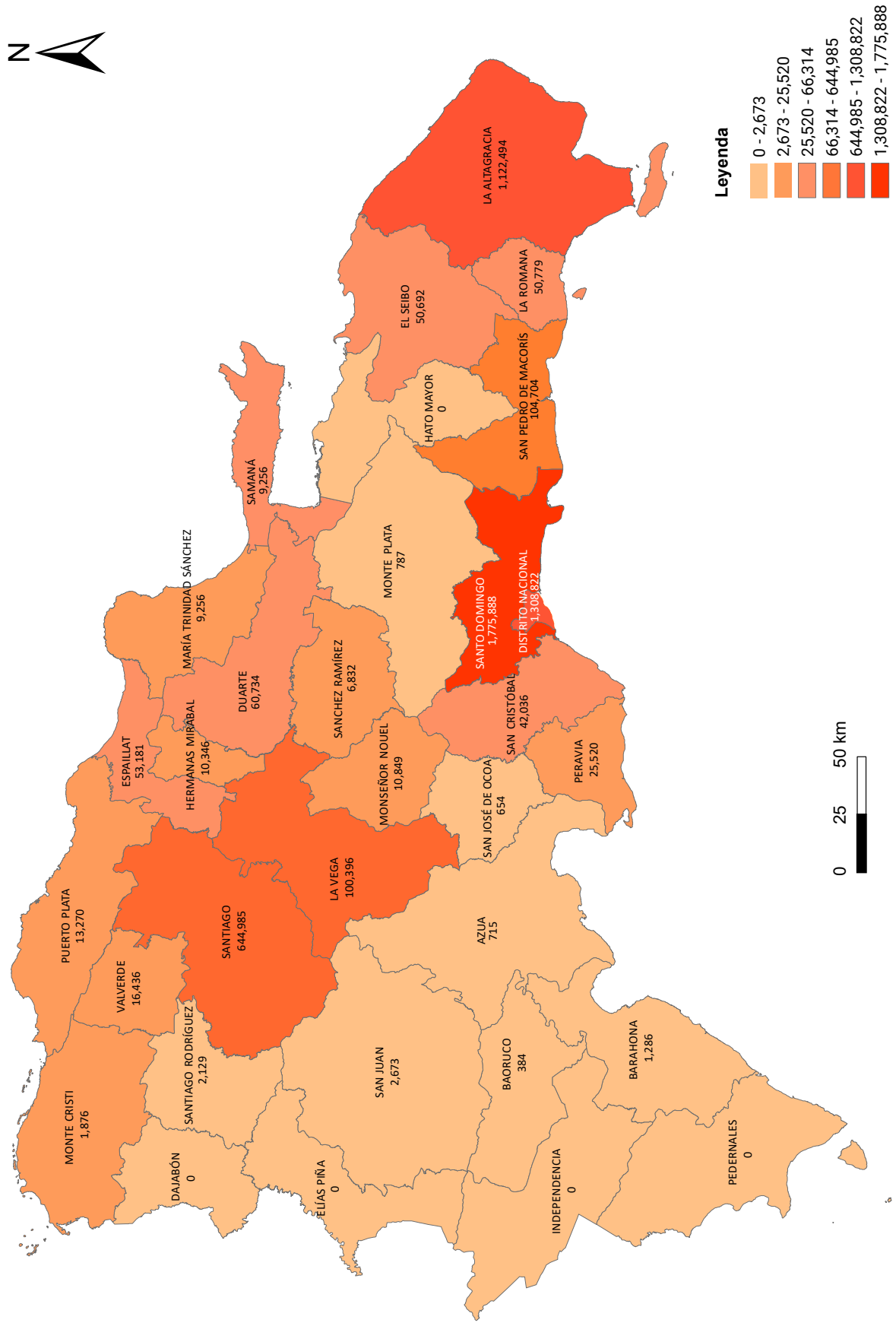





Cuadro 4.3 REPÚBLICA DOMINICANA: Área de construcción del sector privado por mes, según provincia, 2020\*  
(m<sup>2</sup>)

Provincia	Total	Enero	Febrero	Marzo	Abril	Mayo	Junio	Julio	Agosto	Septiembre	Octubre	Noviembre	Diciembre
<b>Total</b>	<b>5,488,350.92</b>	<b>313,384.01</b>	<b>315,799.22</b>	<b>623,556.96</b>	<b>73,273.11</b>	<b>371,355.55</b>	<b>971,360.14</b>	<b>346,928.70</b>	<b>849,813.22</b>	<b>507,481.66</b>	<b>450,289.34</b>	<b>355,550.09</b>	<b>309,558.92</b>
Distrito Nacional	1,308,821.96	87,699.47	155,358.16	28,090.31	21,023.98	219,937.13	49,863.76	99,571.39	176,661.24	95,869.40	183,366.63	146,222.93	45,157.56
Azua	715.22	0.00	423.22	0.00	292.00	0.00	0.00	0.00	0.00	0.00	0.00	0.00	0.00
Baoruco	383.66	0.00	0.00	0.00	0.00	0.00	0.00	0.00	0.00	383.66	0.00	0.00	0.00
Barahona	1,285.76	576.00	709.76	0.00	0.00	0.00	0.00	0.00	0.00	0.00	0.00	0.00	0.00
Duarte	60,734.35	5,511.80	0.00	886.49	0.00	6,116.80	1,228.11	5,371.05	9,537.60	3,062.14	4,384.60	3,256.84	21,378.92
El Seibo	50,692.20	49,749.00	0.00	0.00	0.00	0.00	0.00	943.20	0.00	0.00	0.00	0.00	0.00
Españillat	53,180.64	0.00	0.00	0.00	536.43	0.00	683.08	2,296.10	1,190.85	32,741.99	9,706.03	969.46	5,056.70
La Altagracia	1,122,494.05	7,145.89	18,309.86	233,904.97	2,523.83	27,247.38	171,629.83	39,995.01	479,423.00	86,448.84	3,957.29	7,692.90	44,215.25
La Romana	50,779.24	4,281.78	1,505.78	8,731.01	0.00	0.00	0.00	19,492.28	1,581.61	0.00	9,324.03	0.00	5,862.75
La Vega	100,396.16	857.88	13,868.27	32,057.02	566.14	2,927.31	2,405.73	8,097.66	3,353.03	9,609.05	5,206.12	19,887.93	1,560.02
María Trinidad Sánchez	9,256.17	0.00	4,693.42	0.00	0.00	0.00	0.00	0.00	0.00	4,020.00	0.00	0.00	542.75
Monte Cristi	6,187.07	0.00	0.00	578.96	0.00	0.00	0.00	0.00	0.00	0.00	0.00	5,608.11	0.00
Peravia	25,519.79	0.00	0.00	5,882.30	0.00	0.00	0.00	6,869.48	2,453.00	2,473.43	2,832.64	5,008.94	0.00
Puerto Plata	13,270.49	2,033.87	0.00	1,309.46	457.00	0.00	967.24	1,615.86	1,526.79	881.59	0.00	4,478.68	0.00
Hermanas Mirabal	10,345.70	0.00	391.90	0.00	0.00	8,640.00	562.20	0.00	0.00	751.60	0.00	0.00	0.00
Samaná	66,314.26	0.00	20,592.74	0.00	0.00	14,759.48	0.00	7,675.97	853.54	0.00	7,051.31	9,487.74	5,893.48
San Cristóbal	42,036.46	484.47	0.00	0.00	0.00	0.00	780.35	11,829.70	19,109.86	3,150.00	0.00	6,682.08	0.00
San Juan	2,672.86	0.00	1,091.24	775.44	0.00	0.00	0.00	0.00	0.00	0.00	508.03	298.15	0.00
San Pedro de Macorís	104,704.27	20,197.48	9,057.30	393.87	0.00	0.00	1,300.05	244.80	281.69	52,310.49	2,048.43	0.00	18,870.16
Sánchez Ramírez	6,831.95	0.00	0.00	0.00	0.00	0.00	179.98	1,260.00	3,656.91	0.00	1,444.90	0.00	290.16
Santiago	644,984.81	58,977.73	46,599.32	14,463.50	12,532.96	22,146.45	63,716.61	93,173.95	47,343.22	59,805.47	61,598.79	91,694.64	72,932.17
Santiago Rodríguez	2,129.35	2,129.35	0.00	0.00	0.00	0.00	0.00	0.00	0.00	0.00	0.00	0.00	0.00
Valverde	16,435.92	312.06	0.00	0.00	0.00	2,403.14	0.00	6,380.16	4,431.93	0.00	423.01	0.00	2,485.62
Monseñor Nouel	10,849.16	3,027.26	449.13	0.00	0.00	677.92	0.00	387.77	1,720.60	0.00	0.00	2,293.28	2,293.20
Monte Plata	787.40	0.00	0.00	0.00	0.00	0.00	787.40	0.00	0.00	0.00	0.00	0.00	0.00
San José de Ocoa	653.54	653.54	0.00	0.00	0.00	0.00	0.00	0.00	0.00	0.00	0.00	0.00	0.00
<b>Santo Domingo</b>	<b>1,775,888.48</b>	<b>69,746.43</b>	<b>42,749.12</b>	<b>296,483.63</b>	<b>35,340.77</b>	<b>66,499.94</b>	<b>677,255.80</b>	<b>41,724.32</b>	<b>96,688.35</b>	<b>155,974.00</b>	<b>158,437.53</b>	<b>51,968.41</b>	<b>83,020.18</b>

Nota1: (M<sup>2</sup>). Metros cuadrados.

Nota2: No a todas las licencias se le incluyó área de construcción para evitar duplicidad, dado a que una misma licencia puede ser inicio de obra, licencia final o modificación.

\*Cifras sujetas a rectificación.

Fuente: Registros administrativos Departamento de Tramitación de planos, Ministerio de Obras Públicas y Comunicaciones (MOPC).

Elaboración: Oficina Nacional de Estadística (ONE).





Cuadro 4.4 REPÚBLICA DOMINICANA: Inversión en Construcciones del sector privado por mes, según provincia, 2020\*  
(RD\$)

Provincia	Total <sup>1</sup>	Enero	Febrero	Marzo	Abril	Mayo	Junio	Julio	Agosto
<b>Total</b>	<b>83,904,852,343.27</b>	<b>4,825,936,788.27</b>	<b>4,312,890,201.66</b>	<b>8,790,665,130.40</b>	<b>1,169,234,172.43</b>	<b>6,155,538,558.62</b>	<b>14,534,797,438.97</b>	<b>5,587,068,620.23</b>	<b>13,736,175,168.46</b>
Distrito Nacional	20,766,294,602.70	1,401,204,020.00	1,942,507,478.62	429,505,822.25	338,403,308.75	3,937,414,072.49	813,867,763.63	1,817,804,787.75	2,409,464,114.46
Azua	10,883,817.00	0.00	6,284,817.00	0.00	4,599,000.00	0.00	0.00	0.00	0.00
Baoruco	6,042,645.00	0.00	0.00	0.00	0.00	0.00	0.00	0.00	0.00
Barahona	19,136,790.00	8,856,000.00	10,280,790.00	0.00	0.00	0.00	0.00	0.00	0.00
Duarte	1,041,939,436.50	83,993,325.00	0.00	13,627,299.00	0.00	91,750,500.00	16,579,485.00	75,883,500.00	164,167,597.50
El Seibo	795,246,269.00	783,546,750.00	0.00	0.00	0.00	0.00	0.00	11,699,519.00	0.00
Españillat	760,466,392.75	0.00	0.00	0.00	7,241,805.00	0.00	10,246,200.00	34,441,500.00	17,862,750.00
La Altagracia	19,026,562,146.00	117,907,185.00	293,753,307.00	3,628,201,749.00	24,465,705.00	416,834,919.00	3,471,610,889.00	670,735,697.00	8,259,086,250.00
La Romana	608,606,701.35	58,934,651.25	23,151,367.50	43,277,960.00	0.00	0.00	0.00	263,148,480.00	23,456,108.00
La Vega	1,326,118,503.15	32,687,097.50	160,511,585.50	364,878,639.90	7,642,890.00	44,880,601.50	46,632,003.00	111,363,315.75	58,245,108.00
María Trinidad Sánchez	131,089,804.50	0.00	69,492,679.50	0.00	0.00	0.00	0.00	0.00	0.00
Monte Cristi	107,961,558.75	0.00	0.00	9,118,620.00	0.00	0.00	0.00	0.00	0.00
Peravia	353,532,177.00	0.00	0.00	79,411,050.00	0.00	0.00	0.00	92,888,036.25	38,883,450.00
Puerto Plata	193,418,820.00	30,508,050.00	0.00	19,641,900.00	2,227,875.00	0.00	14,508,600.00	23,226,495.00	22,901,850.00
Hermanas Mirabal	140,855,100.00	0.00	5,351,400.00	0.00	0.00	116,640,000.00	7,589,700.00	0.00	0.00
Samaná	1,229,772,213.00	0.00	335,354,625.00	0.00	0.00	254,601,030.00	0.00	122,511,723.00	12,803,100.00
San Cristóbal	570,338,055.00	7,630,402.50	0.00	0.00	0.00	0.00	12,290,512.50	159,700,950.00	257,983,110.00
San Juan	46,326,858.00	0.00	12,985,030.00	10,468,440.00	0.00	0.00	0.00	0.00	0.00
San Pedro de Macorís	1,664,635,209.00	386,276,805.00	146,459,060.50	4,652,589.00	0.00	0.00	16,949,056.00	2,937,600.00	3,802,815.00
Sánchez Ramírez	126,767,584.50	0.00	0.00	0.00	0.00	0.00	2,497,222.50	17,010,000.00	57,208,275.00
Santiago	10,110,461,077.02	835,785,291.00	707,444,355.29	189,635,295.75	185,867,457.00	352,222,238.63	1,089,153,832.30	1,442,012,685.49	823,943,065.63
Santiago Rodríguez	28,746,225.00	28,746,225.00	0.00	0.00	0.00	0.00	0.00	0.00	0.00
Valverde	248,171,978.25	4,914,945.00	0.00	0.00	0.00	32,442,390.00	0.00	108,504,083.25	63,044,055.00
Monseñor Nouel	150,181,768.25	40,868,010.00	7,073,797.50	0.00	0.00	9,105,980.00	0.00	5,380,308.75	25,836,192.00
Monte Plata	10,629,900.00	0.00	0.00	0.00	0.00	0.00	10,629,900.00	0.00	0.00
San José de Ocoa	10,293,255.00	10,293,255.00	0.00	0.00	0.00	0.00	0.00	0.00	0.00
Santo Domingo	24,420,373,456.55	993,784,776.02	592,239,908.25	3,998,245,765.50	598,786,131.68	899,646,827.00	9,022,242,275.04	627,819,938.99	1,497,487,327.87

Cuadro 4.4 REPÚBLICA DOMINICANA: Inversión en Construcciones del sector privado por mes, según provincia, 2020\*  
(RD\$), continuación...

Provincia	Total <sup>1</sup>	Septiembre	Octubre	Noviembre	Diciembre
<b>Total</b>	<b>83,904,852,343.27</b>	<b>7,487,441,363.88</b>	<b>7,017,566,792.28</b>	<b>5,685,455,791.88</b>	<b>4,602,082,316.19</b>
Distrito Nacional	20,766,294,602.70	1,600,509,918.60	3,066,988,358.73	2,379,306,870.05	629,318,087.37
Azua	10,883,817.00	0.00	0.00	0.00	0.00
Baoruco	6,042,645.00	6,042,645.00	0.00	0.00	0.00
Barahona	19,136,790.00	0.00	0.00	0.00	0.00
Duarte	1,041,939,436.50	43,360,140.00	62,869,623.80	173,476,350.00	316,231,616.20
El Seibo	795,246,269.00	0.00	0.00	0.00	0.00
Españat	760,466,392.75	453,067,286.50	149,230,211.25	13,087,710.00	75,288,930.00
La Altagracia	19,026,562,146.00	1,332,047,190.00	57,706,920.50	111,695,723.50	642,516,611.00
La Romana	608,606,701.35	0.00	117,491,009.60	0.00	79,147,125.00
La Vega	1,326,118,503.15	134,261,988.00	75,467,949.00	268,487,055.00	21,060,270.00
María Trinidad Sánchez	131,089,804.50	54,270,000.00	0.00	0.00	7,327,125.00
Monte Cristi	107,961,558.75	0.00	0.00	98,842,938.75	0.00
Peravia	353,532,177.00	36,129,447.00	38,599,503.75	67,620,690.00	0.00
Puerto Plata	193,418,820.00	13,223,850.00	0.00	67,180,200.00	0.00
Herminas Mirabal	140,855,100.00	11,274,000.00	0.00	0.00	0.00
Samaná	1,229,772,213.00	0.00	256,410,667.50	148,720,680.00	99,370,387.50
San Cristóbal	570,338,055.00	42,525,000.00	0.00	90,208,080.00	0.00
San Juan	46,326,858.00	0.00	6,858,405.00	16,014,983.00	0.00
San Pedro de Macorís	1,664,635,209.00	775,945,879.00	27,128,907.00	0.00	300,482,497.50
Sánchez Ramírez	126,767,584.50	0.00	19,351,224.00	0.00	30,700,863.00
Santiago	10,110,461,077.02	839,253,128.03	967,685,905.65	1,460,107,777.13	1,217,350,045.12
Santiago Rodríguez	28,746,225.00	0.00	0.00	0.00	0.00
Valverde	248,171,978.25	0.00	5,710,635.00	0.00	33,555,870.00
Monseñor Nouel	150,181,768.25	0.00	0.00	30,959,280.00	30,958,200.00
Monte Plata	10,629,900.00	0.00	0.00	0.00	0.00
San José de Ocoa	10,293,255.00	0.00	0.00	0.00	0.00
Santo Domingo	24,420,373,456.55	2,145,530,891.75	2,166,067,471.50	759,747,454.45	1,118,774,688.50

Nota: No a todas las licencias se le incluyó inversión de construcción para evitar duplicidad, dado a que una misma licencia puede ser inicio de obra, licencia final o modificación.

\*Cifras sujetas a rectificación.

<sup>1</sup>La inversión en Construcciones es el valor tasado.

Fuente: Registros administrativos Departamento de Tramitación de planos, Ministerio de Obras Públicas y Comunicaciones (MOPC).  
Elaboración: Oficina Nacional de Estadística (ONE).





Cuadro 4.5 REPÚBLICA DOMINICANA: Área de construcción del sector privado por mes, según provincia y municipio, 2020\*  
(m<sup>2</sup>), continuación...

Provincia y municipio	Total	Enero	Febrero	Marzo	Abril	Mayo	Junio	Julio	Agosto	Septiembre	Octubre	Noviembre	Diciembre
<b>Peravia</b>	25,519.79	0.00	0.00	5,882.30	0.00	0.00	0.00	6,869.48	2,453.00	2,473.43	2,832.64	5,008.94	0.00
Bani	24,346.78	0.00	0.00	5,882.30	0.00	0.00	0.00	6,869.48	1,790.00	2,473.43	2,322.63	5,008.94	0.00
Nizao	510.01	0.00	0.00	0.00	0.00	0.00	0.00	0.00	0.00	0.00	510.01	0.00	0.00
Matanzas	663.00	0.00	0.00	0.00	0.00	0.00	0.00	0.00	663.00	0.00	0.00	0.00	0.00
<b>Puerto Plata</b>	13,270.49	2,033.87	0.00	1,309.46	457.00	0.00	967.24	1,615.86	1,526.79	881.59	0.00	4,478.68	0.00
Puerto Plata	6,073.34	871.26	0.00	1,309.46	457.00	0.00	967.24	941.59	1,526.79	0.00	0.00	0.00	0.00
Sosúa	7,197.15	1,162.61	0.00	0.00	0.00	0.00	0.00	674.27	0.00	881.59	0.00	4,478.68	0.00
<b>Hermanas Mirabal</b>	10,345.70	0.00	391.90	0.00	0.00	8,640.00	562.20	0.00	0.00	751.60	0.00	0.00	0.00
Salcedo	9,391.60	0.00	0.00	0.00	0.00	8,640.00	0.00	0.00	0.00	751.60	0.00	0.00	0.00
Tenares	562.20	0.00	0.00	0.00	0.00	0.00	562.20	0.00	0.00	0.00	0.00	0.00	0.00
Villa Tapia	391.90	0.00	391.90	0.00	0.00	0.00	0.00	0.00	0.00	0.00	0.00	0.00	0.00
<b>Samaná</b>	66,314.26	0.00	20,592.74	0.00	0.00	14,759.48	0.00	7,675.97	853.54	0.00	7,051.31	9,487.74	5,893.48
Samaná	46,411.81	0.00	690.29	0.00	0.00	14,759.48	0.00	7,675.97	853.54	0.00	7,051.31	9,487.74	5,893.48
Las Terrenas	19,902.45	0.00	19,902.45	0.00	0.00	0.00	0.00	0.00	0.00	0.00	0.00	0.00	0.00
<b>San Cristóbal</b>	42,036.46	484.47	0.00	0.00	0.00	0.00	780.35	11,829.70	19,109.86	3,150.00	0.00	6,682.08	0.00
San Cristóbal	16,526.91	0.00	0.00	0.00	0.00	0.00	780.35	11,829.70	520.86	3,150.00	0.00	246.00	0.00
Bajos de Haina	25,025.08	0.00	0.00	0.00	0.00	0.00	0.00	0.00	18,589.00	0.00	0.00	6,436.08	0.00
Villa Altagracia	484.47	484.47	0.00	0.00	0.00	0.00	0.00	0.00	0.00	0.00	0.00	0.00	0.00
<b>San Juan</b>	2,672.86	0.00	1,091.24	775.44	0.00	0.00	0.00	0.00	0.00	0.00	508.03	298.15	0.00
San Juan	2,672.86	0.00	1,091.24	775.44	0.00	0.00	0.00	0.00	0.00	0.00	508.03	298.15	0.00
<b>San Pedro de Macorís</b>	104,704.27	20,197.48	9,057.30	393.87	0.00	0.00	1,300.05	244.80	281.69	52,310.49	2,048.43	0.00	18,870.16
San Pedro de Macorís	32,351.95	0.00	0.00	393.87	0.00	0.00	0.00	0.00	0.00	31,358.08	600.00	0.00	0.00
Ramón Santana	30,952.50	0.00	6,769.30	0.00	0.00	0.00	1,255.87	2,444.80	281.69	20,952.41	1,448.43	0.00	0.00
Guayacanes	41,399.82	20,197.48	2,288.00	0.00	0.00	0.00	44.18	0.00	0.00	0.00	0.00	0.00	18,870.16
<b>Sánchez Ramírez</b>	6,831.95	0.00	0.00	0.00	0.00	0.00	179.98	1,260.00	3,656.91	0.00	1,444.90	0.00	290.16
Cotuí	6,651.97	0.00	0.00	0.00	0.00	0.00	0.00	1,260.00	3,656.91	0.00	1,444.90	0.00	290.16
Cevicos	179.98	0.00	0.00	0.00	0.00	0.00	179.98	0.00	0.00	0.00	0.00	0.00	0.00
<b>Santiago</b>	644,984.81	58,977.73	46,599.32	14,463.50	12,532.96	22,146.45	63,716.61	93,173.95	47,343.22	59,805.47	61,598.79	91,694.64	72,932.17
Santiago	471,082.63	56,724.78	37,972.38	14,154.75	12,532.96	11,438.52	39,316.25	51,569.80	40,783.01	54,724.16	45,228.06	81,728.71	24,903.25
Bisóno	4,025.53	0.00	0.00	0.00	0.00	0.00	0.00	0.00	0.00	0.00	0.00	0.00	4,025.53
Licey al Medio	51,848.83	926.59	3,942.97	0.00	0.00	5,116.13	0.00	39,227.24	0.00	0.00	2,635.90	0.00	0.00
Tamboril	14,399.24	162.02	0.00	0.00	0.00	0.00	0.00	0.00	0.00	2,042.39	12,194.83	0.00	0.00
Villa González	792.48	0.00	0.00	0.00	0.00	0.00	0.00	0.00	0.00	792.48	0.00	0.00	0.00
Puñal	102,836.10	1,164.34	4,683.97	308.75	0.00	5,591.80	24,400.36	2,376.91	6,560.21	2,246.44	1,540.00	9,965.93	43,997.39
<b>Santiago Rodríguez</b>	2,129.35	2,129.35	0.00	0.00	0.00	0.00	0.00	0.00	0.00	0.00	0.00	0.00	0.00
San Ignacio de Sabaneta	2,129.35	2,129.35	0.00	0.00	0.00	0.00	0.00	0.00	0.00	0.00	0.00	0.00	0.00





Cuadro 4.5 REPÚBLICA DOMINICANA: Área de construcción del sector privado por mes, según provincia y municipio, 2020\*  
(m<sup>2</sup>), continuación...

Provincia y municipio	Total	Enero	Febrero	Marzo	Abril	Mayo	Junio	Julio	Agosto	Septiembre	Octubre	Noviembre	Diciembre
<b>Valverde</b>	<b>16,435.92</b>	<b>312.06</b>	<b>0.00</b>	<b>0.00</b>	<b>0.00</b>	<b>2,403.14</b>	<b>0.00</b>	<b>6,380.16</b>	<b>4,431.93</b>	<b>0.00</b>	<b>423.01</b>	<b>0.00</b>	<b>2,485.62</b>
Mao	15,007.92	312.06	0.00	0.00	0.00	2,403.14	0.00	6,380.16	3,003.93	0.00	423.01	0.00	2,485.62
Esperanza	1,428.00	0.00	0.00	0.00	0.00	0.00	0.00	0.00	1,428.00	0.00	0.00	0.00	0.00
<b>Monseñor Nouel</b>	<b>10,849.16</b>	<b>3,027.26</b>	<b>449.13</b>	<b>0.00</b>	<b>0.00</b>	<b>677.92</b>	<b>0.00</b>	<b>387.77</b>	<b>1,720.60</b>	<b>0.00</b>	<b>0.00</b>	<b>2,293.28</b>	<b>2,293.20</b>
Bonao	10,400.03	3,027.26	0.00	0.00	0.00	677.92	0.00	387.77	1,720.60	0.00	0.00	2,293.28	2,293.20
Piedra Blanca	449.13	0.00	449.13	0.00	0.00	0.00	0.00	0.00	0.00	0.00	0.00	0.00	0.00
<b>Monte Plata</b>	<b>787.40</b>	<b>0.00</b>	<b>0.00</b>	<b>0.00</b>	<b>0.00</b>	<b>0.00</b>	<b>787.40</b>	<b>0.00</b>	<b>0.00</b>	<b>0.00</b>	<b>0.00</b>	<b>0.00</b>	<b>0.00</b>
Monte Plata	787.40	0.00	0.00	0.00	0.00	0.00	787.40	0.00	0.00	0.00	0.00	0.00	0.00
<b>San José de Ocoa</b>	<b>653.54</b>	<b>653.54</b>	<b>0.00</b>	<b>0.00</b>	<b>0.00</b>	<b>0.00</b>	<b>0.00</b>	<b>0.00</b>	<b>0.00</b>	<b>0.00</b>	<b>0.00</b>	<b>0.00</b>	<b>0.00</b>
Sabana Larga	653.54	653.54	0.00	0.00	0.00	0.00	0.00	0.00	0.00	0.00	0.00	0.00	0.00
<b>Santo Domingo</b>	<b>1,775,888.48</b>	<b>69,746.43</b>	<b>42,749.12</b>	<b>296,483.63</b>	<b>35,340.77</b>	<b>66,499.94</b>	<b>677,255.80</b>	<b>41,724.32</b>	<b>96,688.35</b>	<b>155,974.00</b>	<b>158,437.53</b>	<b>51,968.41</b>	<b>83,020.18</b>
Santo Domingo Este	725,369.04	14,344.44	7,777.11	2,277.08	21,264.17	66,206.22	336,780.34	16,844.64	23,750.78	140,498.14	46,184.75	32,354.59	17,086.78
Santo Domingo Oeste	49,301.54	2,177.42	4,908.52	9,628.37	740.23	0.00	3,366.81	5,880.75	831.97	8,981.36	1,734.84	4,665.87	6,385.40
Santo Domingo Norte	497,628.13	53,224.57	1,630.31	1,092.12	3,404.37	293.72	325,819.60	7,813.99	69,831.78	4,655.92	4,774.77	7,800.98	17,286.00
Boca Chica	14,964.94	0.00	0.00	0.00	0.00	0.00	0.00	11,184.94	0.00	0.00	0.00	3,780.00	0.00
San Antonio de Guerra	11,552.00	0.00	0.00	0.00	9,932.00	0.00	0.00	0.00	1,620.00	0.00	0.00	0.00	0.00
Los Alcarrizos	421,181.09	0.00	593.24	283,486.06	0.00	0.00	4,256.05	0.00	653.82	1,838.58	85,634.64	2,456.70	42,262.00
Pedro Brand	55,891.74	0.00	27,839.94	0.00	0.00	0.00	7,033.00	0.00	0.00	0.00	20,108.53	910.27	0.00

\*Cifras sujetas a rectificación

Nota1: (M<sup>2</sup>). Metros cuadrados.

Nota2: No a todas las licencias se le incluyó área de construcción para evitar duplicidad, dado a que una misma licencia puede ser inicio de obra, licencia final o modificación.

Fuente: Registros administrativos Departamento de Tramitación de Planos, Ministerio de Obras Públicas y Comunicaciones (MOPC).

Elaboración: Oficina Nacional de Estadística (ONE).

Cuadro 4.6 REPÚBLICA DOMINICANA: Inversión de construcción del sector privado por provincia y municipio, según mes, 2020\*  
(RD\$)

Provincia y municipio	Total	Enero	Febrero	Marzo	Abril	Mayo	Junio	Julio	Agosto
<b>Total</b>	<b>83,904,852,343.27</b>	<b>4,825,936,788.27</b>	<b>4,312,890,201.66</b>	<b>8,790,665,130.40</b>	<b>1,169,234,172.43</b>	<b>6,155,538,558.62</b>	<b>14,534,797,438.97</b>	<b>5,587,068,620.23</b>	<b>13,736,175,168.46</b>
<b>Distrito Nacional</b>	<b>20,766,294,602.70</b>	<b>1,401,204,020.00</b>	<b>1,942,507,478.62</b>	<b>429,505,822.25</b>	<b>338,403,308.75</b>	<b>3,937,414,072.49</b>	<b>813,867,763.63</b>	<b>1,817,804,787.75</b>	<b>2,409,464,114.46</b>
Santo Domingo de Guzmán	20,766,294,602.70	1,401,204,020.00	1,942,507,478.62	429,505,822.25	338,403,308.75	3,937,414,072.49	813,867,763.63	1,817,804,787.75	2,409,464,114.46
<b>Azua</b>	<b>10,883,817.00</b>	<b>0.00</b>	<b>6,284,817.00</b>	<b>0.00</b>	<b>4,599,000.00</b>	<b>0.00</b>	<b>0.00</b>	<b>0.00</b>	<b>0.00</b>
Azua	10,883,817.00	0.00	6,284,817.00	0.00	4,599,000.00	0.00	0.00	0.00	0.00
<b>Tábara Atriba</b>	<b>6,284,817.00</b>	<b>0.00</b>	<b>6,284,817.00</b>	<b>0.00</b>	<b>0.00</b>	<b>0.00</b>	<b>0.00</b>	<b>0.00</b>	<b>0.00</b>
Tábara Atriba	6,284,817.00	0.00	6,284,817.00	0.00	0.00	0.00	0.00	0.00	0.00
<b>Baoruco</b>	<b>6,042,645.00</b>	<b>0.00</b>	<b>0.00</b>	<b>0.00</b>	<b>0.00</b>	<b>0.00</b>	<b>0.00</b>	<b>0.00</b>	<b>0.00</b>
Baoruco	6,042,645.00	0.00	0.00	0.00	0.00	0.00	0.00	0.00	0.00
<b>Neiba</b>	<b>6,042,645.00</b>	<b>0.00</b>	<b>0.00</b>	<b>0.00</b>	<b>0.00</b>	<b>0.00</b>	<b>0.00</b>	<b>0.00</b>	<b>0.00</b>
Neiba	6,042,645.00	0.00	0.00	0.00	0.00	0.00	0.00	0.00	0.00
<b>Barahona</b>	<b>19,136,790.00</b>	<b>8,856,000.00</b>	<b>10,280,790.00</b>	<b>0.00</b>	<b>0.00</b>	<b>0.00</b>	<b>0.00</b>	<b>0.00</b>	<b>0.00</b>
Barahona	19,136,790.00	8,856,000.00	10,280,790.00	0.00	0.00	0.00	0.00	0.00	0.00
<b>Paraiso</b>	<b>4,893,210.00</b>	<b>0.00</b>	<b>4,893,210.00</b>	<b>0.00</b>	<b>0.00</b>	<b>0.00</b>	<b>0.00</b>	<b>0.00</b>	<b>0.00</b>
Paraiso	4,893,210.00	0.00	4,893,210.00	0.00	0.00	0.00	0.00	0.00	0.00
<b>Vicente Noble</b>	<b>8,856,000.00</b>	<b>8,856,000.00</b>	<b>0.00</b>	<b>0.00</b>	<b>0.00</b>	<b>0.00</b>	<b>0.00</b>	<b>0.00</b>	<b>0.00</b>
Vicente Noble	8,856,000.00	8,856,000.00	0.00	0.00	0.00	0.00	0.00	0.00	0.00
<b>Polo</b>	<b>5,387,580.00</b>	<b>0.00</b>	<b>5,387,580.00</b>	<b>0.00</b>	<b>0.00</b>	<b>0.00</b>	<b>0.00</b>	<b>0.00</b>	<b>0.00</b>
Polo	5,387,580.00	0.00	5,387,580.00	0.00	0.00	0.00	0.00	0.00	0.00
<b>Duarte</b>	<b>1,041,939,436.50</b>	<b>83,993,325.00</b>	<b>0.00</b>	<b>13,627,299.00</b>	<b>0.00</b>	<b>91,750,500.00</b>	<b>16,579,485.00</b>	<b>75,883,500.00</b>	<b>164,167,597.50</b>
Duarte	1,041,939,436.50	83,993,325.00	0.00	13,627,299.00	0.00	91,750,500.00	16,579,485.00	75,883,500.00	164,167,597.50
San Francisco de Macoris	1,023,036,136.50	72,024,225.00	0.00	13,627,299.00	0.00	91,750,500.00	16,579,485.00	75,883,500.00	164,167,597.50
Castillo	6,934,200.00	0.00	0.00	0.00	0.00	0.00	0.00	0.00	0.00
Castillo	6,934,200.00	0.00	0.00	0.00	0.00	0.00	0.00	0.00	0.00
<b>Villa Riva</b>	<b>11,969,100.00</b>	<b>11,969,100.00</b>	<b>0.00</b>	<b>0.00</b>	<b>0.00</b>	<b>0.00</b>	<b>0.00</b>	<b>0.00</b>	<b>0.00</b>
Villa Riva	11,969,100.00	11,969,100.00	0.00	0.00	0.00	0.00	0.00	0.00	0.00
<b>El Seibo</b>	<b>795,246,269.00</b>	<b>783,546,750.00</b>	<b>0.00</b>	<b>0.00</b>	<b>0.00</b>	<b>0.00</b>	<b>0.00</b>	<b>11,699,519.00</b>	<b>0.00</b>
El Seibo	795,246,269.00	783,546,750.00	0.00	0.00	0.00	0.00	0.00	11,699,519.00	0.00
<b>El Seibo</b>	<b>11,699,519.00</b>	<b>0.00</b>	<b>0.00</b>	<b>0.00</b>	<b>0.00</b>	<b>0.00</b>	<b>0.00</b>	<b>11,699,519.00</b>	<b>0.00</b>
El Seibo	11,699,519.00	0.00	0.00	0.00	0.00	0.00	0.00	11,699,519.00	0.00
<b>Miches</b>	<b>783,546,750.00</b>	<b>783,546,750.00</b>	<b>0.00</b>	<b>0.00</b>	<b>0.00</b>	<b>0.00</b>	<b>0.00</b>	<b>0.00</b>	<b>0.00</b>
Miches	783,546,750.00	783,546,750.00	0.00	0.00	0.00	0.00	0.00	0.00	0.00
<b>Españat</b>	<b>760,466,392.75</b>	<b>0.00</b>	<b>0.00</b>	<b>0.00</b>	<b>7,241,805.00</b>	<b>0.00</b>	<b>10,246,200.00</b>	<b>34,441,500.00</b>	<b>17,862,750.00</b>
Españat	760,466,392.75	0.00	0.00	0.00	7,241,805.00	0.00	10,246,200.00	34,441,500.00	17,862,750.00
Moca	307,399,106.25	0.00	0.00	0.00	7,241,805.00	0.00	10,246,200.00	34,441,500.00	17,862,750.00
Moca	307,399,106.25	0.00	0.00	0.00	7,241,805.00	0.00	10,246,200.00	34,441,500.00	17,862,750.00
<b>Gaspar Hernández</b>	<b>453,067,286.50</b>	<b>0.00</b>	<b>0.00</b>	<b>0.00</b>	<b>0.00</b>	<b>0.00</b>	<b>0.00</b>	<b>0.00</b>	<b>0.00</b>
Gaspar Hernández	453,067,286.50	0.00	0.00	0.00	0.00	0.00	0.00	0.00	0.00
<b>La Altagracia</b>	<b>19,026,562,146.00</b>	<b>117,907,185.00</b>	<b>293,753,307.00</b>	<b>3,628,201,749.00</b>	<b>24,465,705.00</b>	<b>416,834,919.00</b>	<b>3,471,610,889.00</b>	<b>670,735,697.00</b>	<b>8,259,086,250.00</b>
La Altagracia	19,026,562,146.00	117,907,185.00	293,753,307.00	3,628,201,749.00	24,465,705.00	416,834,919.00	3,471,610,889.00	670,735,697.00	8,259,086,250.00
Higüey	19,008,257,226.00	117,907,185.00	288,802,992.00	3,628,201,749.00	24,465,705.00	416,834,919.00	3,471,610,889.00	657,381,092.00	8,259,086,250.00
Higüey	19,008,257,226.00	117,907,185.00	288,802,992.00	3,628,201,749.00	24,465,705.00	416,834,919.00	3,471,610,889.00	657,381,092.00	8,259,086,250.00
San Rafael del Yuma	18,304,920.00	0.00	4,950,315.00	0.00	0.00	0.00	0.00	13,354,605.00	0.00
San Rafael del Yuma	18,304,920.00	0.00	4,950,315.00	0.00	0.00	0.00	0.00	13,354,605.00	0.00
<b>La Romana</b>	<b>608,606,701.35</b>	<b>58,934,651.25</b>	<b>23,151,367.50</b>	<b>43,277,960.00</b>	<b>0.00</b>	<b>0.00</b>	<b>0.00</b>	<b>263,148,480.00</b>	<b>23,456,108.00</b>
La Romana	608,606,701.35	58,934,651.25	23,151,367.50	43,277,960.00	0.00	0.00	0.00	263,148,480.00	23,456,108.00
La Romana	159,049,786.75	20,729,651.25	23,151,367.50	1,961,885.00	0.00	0.00	0.00	263,148,480.00	0.00
La Romana	159,049,786.75	20,729,651.25	23,151,367.50	1,961,885.00	0.00	0.00	0.00	263,148,480.00	0.00
<b>Villa Hermosa</b>	<b>449,556,914.60</b>	<b>38,205,000.00</b>	<b>0.00</b>	<b>41,316,075.00</b>	<b>0.00</b>	<b>0.00</b>	<b>0.00</b>	<b>111,363,315.75</b>	<b>58,245,108.00</b>
Villa Hermosa	449,556,914.60	38,205,000.00	0.00	41,316,075.00	0.00	0.00	0.00	111,363,315.75	58,245,108.00
<b>La Vega</b>	<b>1,326,118,503.15</b>	<b>32,687,097.50</b>	<b>160,511,585.50</b>	<b>364,878,639.90</b>	<b>7,642,890.00</b>	<b>44,880,601.50</b>	<b>46,632,003.00</b>	<b>111,363,315.75</b>	<b>58,245,108.00</b>
La Vega	1,326,118,503.15	32,687,097.50	160,511,585.50	364,878,639.90	7,642,890.00	44,880,601.50	46,632,003.00	111,363,315.75	58,245,108.00
La Vega	1,318,475,613.15	32,687,097.50	160,511,585.50	364,878,639.90	0.00	0.00	0.00	111,363,315.75	58,245,108.00
La Vega	1,318,475,613.15	32,687,097.50	160,511,585.50	364,878,639.90	0.00	0.00	0.00	111,363,315.75	58,245,108.00
<b>Jarabacoa</b>	<b>7,642,890.00</b>	<b>0.00</b>	<b>0.00</b>	<b>0.00</b>	<b>7,642,890.00</b>	<b>0.00</b>	<b>0.00</b>	<b>0.00</b>	<b>0.00</b>
Jarabacoa	7,642,890.00	0.00	0.00	0.00	7,642,890.00	0.00	0.00	0.00	0.00
<b>María Trinidad Sánchez</b>	<b>131,089,804.50</b>	<b>0.00</b>	<b>69,492,679.50</b>	<b>0.00</b>	<b>0.00</b>	<b>0.00</b>	<b>0.00</b>	<b>0.00</b>	<b>0.00</b>
María Trinidad Sánchez	131,089,804.50	0.00	69,492,679.50	0.00	0.00	0.00	0.00	0.00	0.00
Nagua	7,843,500.00	0.00	7,843,500.00	0.00	0.00	0.00	0.00	0.00	0.00
Nagua	7,843,500.00	0.00	7,843,500.00	0.00	0.00	0.00	0.00	0.00	0.00
<b>Cabrera</b>	<b>61,597,125.00</b>	<b>0.00</b>	<b>0.00</b>	<b>0.00</b>	<b>0.00</b>	<b>0.00</b>	<b>0.00</b>	<b>0.00</b>	<b>0.00</b>
Cabrera	61,597,125.00	0.00	0.00	0.00	0.00	0.00	0.00	0.00	0.00
<b>Río San Juan</b>	<b>61,649,179.50</b>	<b>0.00</b>	<b>61,649,179.50</b>	<b>0.00</b>	<b>0.00</b>	<b>0.00</b>	<b>0.00</b>	<b>0.00</b>	<b>0.00</b>
Río San Juan	61,649,179.50	0.00	61,649,179.50	0.00	0.00	0.00	0.00	0.00	0.00
<b>Monte Cristi</b>	<b>107,961,558.75</b>	<b>0.00</b>	<b>0.00</b>	<b>9,118,620.00</b>	<b>0.00</b>	<b>0.00</b>	<b>0.00</b>	<b>0.00</b>	<b>0.00</b>
Monte Cristi	107,961,558.75	0.00	0.00	9,118,620.00	0.00	0.00	0.00	0.00	0.00
Monte Cristi	107,961,558.75	0.00	0.00	9,118,620.00	0.00	0.00	0.00	0.00	0.00







Cuadro 4.6 REPÚBLICA DOMINICANA: Inversión de construcción del sector privado por provincia y municipio, según mes, 2020\*  
(m<sup>2</sup>), continuación...

Provincia y municipio	Total	Enero	Febrero	Marzo	Abril	Mayo	Junio	Julio	Agosto
<b>Peravia</b>	<b>353,532,177.00</b>	<b>0.00</b>	<b>0.00</b>	<b>79,411,050.00</b>	<b>0.00</b>	<b>0.00</b>	<b>0.00</b>	<b>92,888,036.25</b>	<b>38,883,450.00</b>
Baní	334,422,338.25	0.00	0.00	79,411,050.00	0.00	0.00	0.00	92,888,036.25	26,850,000.00
Nizao	7,076,388.75	0.00	0.00	0.00	0.00	0.00	0.00	0.00	0.00
Matanzas	12,033,450.00	0.00	0.00	0.00	0.00	0.00	0.00	0.00	12,033,450.00
<b>Puerto Plata</b>	<b>193,418,820.00</b>	<b>30,508,050.00</b>	<b>0.00</b>	<b>19,641,900.00</b>	<b>2,227,875.00</b>	<b>0.00</b>	<b>14,508,600.00</b>	<b>23,226,495.00</b>	<b>22,901,850.00</b>
Puerto Plata	86,472,975.00	13,068,900.00	0.00	19,641,900.00	2,227,875.00	0.00	14,508,600.00	14,123,850.00	22,901,850.00
Sosúa	106,945,845.00	17,439,150.00	0.00	0.00	0.00	0.00	0.00	9,102,645.00	0.00
<b>Hermanas Mirabal</b>	<b>140,855,100.00</b>	<b>0.00</b>	<b>5,351,400.00</b>	<b>0.00</b>	<b>0.00</b>	<b>116,640,000.00</b>	<b>7,589,700.00</b>	<b>0.00</b>	<b>0.00</b>
Salcedo	127,914,000.00	0.00	0.00	0.00	0.00	116,640,000.00	7,589,700.00	0.00	0.00
Tenares	7,589,700.00	0.00	0.00	0.00	0.00	0.00	0.00	0.00	0.00
Villa Tapia	5,351,400.00	0.00	5,351,400.00	0.00	0.00	0.00	0.00	0.00	0.00
<b>Samaná</b>	<b>1,229,772,213.00</b>	<b>0.00</b>	<b>335,354,625.00</b>	<b>0.00</b>	<b>0.00</b>	<b>254,601,030.00</b>	<b>0.00</b>	<b>122,511,723.00</b>	<b>12,803,100.00</b>
Samaná	325,000,275.00	0.00	335,354,625.00	0.00	0.00	254,601,030.00	0.00	122,511,723.00	12,803,100.00
Las Terrenas	904,771,938.00	0.00	10,354,350.00	0.00	0.00	0.00	0.00	0.00	0.00
<b>San Cristóbal</b>	<b>570,338,055.00</b>	<b>7,630,402.50</b>	<b>0.00</b>	<b>0.00</b>	<b>0.00</b>	<b>0.00</b>	<b>12,290,512.50</b>	<b>159,700,950.00</b>	<b>257,983,110.00</b>
San Cristóbal	224,869,072.50	0.00	0.00	0.00	0.00	0.00	12,290,512.50	159,700,950.00	7,031,610.00
Bajos de Haina	337,838,580.00	0.00	0.00	0.00	0.00	0.00	0.00	0.00	250,951,500.00
Villa Altagracia	7,630,402.50	7,630,402.50	0.00	0.00	0.00	0.00	0.00	0.00	0.00
<b>San Juan</b>	<b>46,326,858.00</b>	<b>0.00</b>	<b>12,985,030.00</b>	<b>10,468,440.00</b>	<b>0.00</b>	<b>0.00</b>	<b>0.00</b>	<b>0.00</b>	<b>0.00</b>
San Juan	46,326,858.00	0.00	12,985,030.00	10,468,440.00	0.00	0.00	0.00	0.00	0.00
<b>San Pedro de Macoris</b>	<b>1,664,635,209.00</b>	<b>386,276,805.00</b>	<b>146,459,060.50</b>	<b>4,652,589.00</b>	<b>0.00</b>	<b>0.00</b>	<b>16,949,056.00</b>	<b>2,937,600.00</b>	<b>3,802,815.00</b>
San Pedro de Macoris	435,822,069.00	0.00	0.00	4,652,589.00	0.00	0.00	16,949,056.00	2,937,600.00	3,802,815.00
Ramón Santana	504,460,946.50	0.00	109,477,510.50	0.00	0.00	0.00	16,337,715.00	2,937,600.00	3,802,815.00
Guayacanes	724,352,193.50	386,276,805.00	36,981,550.00	0.00	0.00	0.00	611,341.00	0.00	0.00
<b>Sánchez Ramírez</b>	<b>126,767,584.50</b>	<b>0.00</b>	<b>0.00</b>	<b>0.00</b>	<b>0.00</b>	<b>0.00</b>	<b>2,497,222.50</b>	<b>17,010,000.00</b>	<b>57,208,275.00</b>
Cotuí	124,270,362.00	0.00	0.00	0.00	0.00	0.00	0.00	17,010,000.00	57,208,275.00
Cevicos	2,497,222.50	0.00	0.00	0.00	0.00	0.00	2,497,222.50	0.00	0.00
<b>Santiago</b>	<b>10,110,461,077.02</b>	<b>835,785,291.00</b>	<b>707,444,355.29</b>	<b>189,635,295.75</b>	<b>185,867,457.00</b>	<b>352,222,238.63</b>	<b>1,089,153,832.30</b>	<b>1,442,012,685.49</b>	<b>823,943,065.63</b>
Santiago	7,207,385,931.14	805,698,556.50	565,251,250.79	185,050,358.25	185,867,457.00	158,875,645.50	636,491,071.67	773,596,281.75	733,137,501.13
Bisóno	54,344,655.00	0.00	0.00	0.00	0.00	0.00	0.00	0.00	0.00
Lincey al Medio	838,588,549.13	12,508,965.00	69,157,716.00	0.00	0.00	92,694,193.13	0.00	628,643,025.00	0.00
Tamboril	218,424,570.75	1,859,179.50	0.00	0.00	0.00	0.00	0.00	0.00	0.00
Villa González	10,698,480.00	0.00	0.00	0.00	0.00	0.00	0.00	0.00	0.00
Puñal	1,781,018,891.00	15,718,590.00	73,035,388.50	4,584,937.50	0.00	100,652,400.00	452,662,760.63	39,773,378.74	90,805,564.50
<b>Santiago Rodríguez</b>	<b>28,746,225.00</b>	<b>28,746,225.00</b>	<b>0.00</b>	<b>0.00</b>	<b>0.00</b>	<b>0.00</b>	<b>0.00</b>	<b>0.00</b>	<b>0.00</b>
San Ignacio de Sabanita	28,746,225.00	28,746,225.00	0.00	0.00	0.00	0.00	0.00	0.00	0.00

Cuadro 4.6. REPÚBLICA DOMINICANA: Inversión de construcción del sector privado por provincia y municipio, según mes, 2020\*  
(m<sup>2</sup>), continuación...

Provincia y municipio	Total	Enero	Febrero	Marzo	Abril	Mayo	Junio	Julio	Agosto
<b>Valverde</b>	<b>248,171,978.25</b>	<b>4,914,945.00</b>	<b>0.00</b>	<b>0.00</b>	<b>0.00</b>	<b>32,442,390.00</b>	<b>0.00</b>	<b>108,504,083.25</b>	<b>63,044,055.00</b>
Mao	225,680,978.25	4,914,945.00	0.00	0.00	0.00	32,442,390.00	0.00	108,504,083.25	40,553,055.00
Esperanza	22,491,000.00	0.00	0.00	0.00	0.00	0.00	0.00	0.00	22,491,000.00
<b>Monseñor Nouel</b>	<b>150,181,768.25</b>	<b>40,868,010.00</b>	<b>7,073,797.50</b>	<b>0.00</b>	<b>0.00</b>	<b>9,105,980.00</b>	<b>0.00</b>	<b>5,380,308.75</b>	<b>25,836,192.00</b>
Bonao	143,107,970.75	40,868,010.00	7,073,797.50	0.00	0.00	9,105,980.00	0.00	5,380,308.75	25,836,192.00
Piedra Blanca	7,073,797.50	0.00	0.00	0.00	0.00	0.00	0.00	0.00	0.00
<b>Monte Plata</b>	<b>10,629,900.00</b>	<b>0.00</b>	<b>0.00</b>	<b>0.00</b>	<b>0.00</b>	<b>0.00</b>	<b>10,629,900.00</b>	<b>0.00</b>	<b>0.00</b>
Monte Plata	10,629,900.00	0.00	0.00	0.00	0.00	0.00	10,629,900.00	0.00	0.00
<b>San José de Ocoa</b>	<b>10,293,255.00</b>	<b>10,293,255.00</b>	<b>0.00</b>	<b>0.00</b>	<b>0.00</b>	<b>0.00</b>	<b>0.00</b>	<b>0.00</b>	<b>0.00</b>
Sabana Larga	10,293,255.00	10,293,255.00	0.00	0.00	0.00	0.00	0.00	0.00	0.00
<b>Santo Domingo</b>	<b>24,420,373,456.55</b>	<b>993,784,776.02</b>	<b>592,239,908.25</b>	<b>3,998,245,765.50</b>	<b>598,786,131.68</b>	<b>899,646,827.00</b>	<b>9,022,242,275.04</b>	<b>627,819,938.99</b>	<b>1,497,487,327.87</b>
Santo Domingo Este	10,358,664,937.91	231,163,179.52	106,264,375.50	31,084,128.00	343,014,041.78	895,681,607.00	4,776,032,697.50	246,730,870.12	367,309,481.87
Santo Domingo Oeste	679,377,995.08	31,472,670.00	66,265,020.00	130,756,207.50	9,573,660.00	0.00	47,618,700.00	78,899,400.00	10,634,935.50
Santo Domingo Norte	6,530,373,204.42	731,148,926.50	21,912,930.00	14,743,620.00	45,495,553.50	3,965,220.00	4,046,188,702.54	108,516,834.00	1,085,808,840.50
Boca Chica	244,702,834.87	0.00	0.00	0.00	0.00	0.00	0.00	193,672,834.87	0.00
San Antonio de Guerra	225,610,376.40	0.00	0.00	0.00	200,702,876.40	0.00	0.00	0.00	24,907,500.00
Los Alcarrizos	5,660,662,367.25	0.00	8,008,740.00	3,821,661,810.00	0.00	0.00	57,456,675.00	0.00	8,826,570.00
Pedro Brand	720,981,740.62	0.00	389,788,842.75	0.00	0.00	0.00	94,945,500.00	0.00	0.00



Cuadro 4.6 REPÚBLICA DOMINICANA: Inversión de construcción del sector privado por provincia y municipio, según mes, 2020\* (RD\$)

Provincia y municipio	Total	Septiembre	Octubre	Noviembre	Diciembre
<b>Total</b>	<b>83,904,852,343.27</b>	<b>7,487,441,363.88</b>	<b>7,017,566,792.28</b>	<b>5,685,455,791.88</b>	<b>4,602,082,316.19</b>
<b>Distrito Nacional</b>	<b>20,766,294,602.70</b>	<b>1,600,509,918.60</b>	<b>3,066,988,358.73</b>	<b>2,379,306,870.05</b>	<b>629,318,087.37</b>
Santo Domingo de Guzmán	20,766,294,602.70	1,600,509,918.60	3,066,988,358.73	2,379,306,870.05	629,318,087.37
<b>Azua</b>	<b>10,883,817.00</b>	<b>0.00</b>	<b>0.00</b>	<b>0.00</b>	<b>0.00</b>
Azua	4,599,000.00	0.00	0.00	0.00	0.00
Tábara Arriba	6,284,817.00	0.00	0.00	0.00	0.00
<b>Baoruco</b>	<b>6,042,645.00</b>	<b>6,042,645.00</b>	<b>0.00</b>	<b>0.00</b>	<b>0.00</b>
Neiba	6,042,645.00	6,042,645.00	0.00	0.00	0.00
<b>Barahona</b>	<b>19,136,790.00</b>	<b>0.00</b>	<b>0.00</b>	<b>0.00</b>	<b>0.00</b>
Paráiso	4,893,210.00	0.00	0.00	0.00	0.00
Vicente Noble	8,856,000.00	0.00	0.00	0.00	0.00
Polo	5,387,580.00	0.00	0.00	0.00	0.00
<b>Duarte</b>	<b>1,041,939,436.50</b>	<b>43,360,140.00</b>	<b>62,869,623.80</b>	<b>173,476,350.00</b>	<b>316,231,616.20</b>
San Francisco de Macorís	1,023,036,136.50	43,360,140.00	62,869,623.80	173,476,350.00	309,297,416.20
Castillo	6,934,200.00	0.00	0.00	0.00	6,934,200.00
Villa Riva	11,969,100.00	0.00	0.00	0.00	0.00
<b>El Seibo</b>	<b>795,246,269.00</b>	<b>0.00</b>	<b>0.00</b>	<b>0.00</b>	<b>0.00</b>
El Seibo	11,699,519.00	0.00	0.00	0.00	0.00
Miches	783,546,750.00	0.00	0.00	0.00	0.00
<b>Españat</b>	<b>760,466,392.75</b>	<b>453,067,286.50</b>	<b>149,230,211.25</b>	<b>13,087,710.00</b>	<b>75,288,930.00</b>
Moca	307,399,106.25	0.00	149,230,211.25	13,087,710.00	75,288,930.00
Gaspar Hernández	453,067,286.50	453,067,286.50	0.00	0.00	0.00
<b>La Altagracia</b>	<b>19,026,562,146.00</b>	<b>1,332,047,190.00</b>	<b>57,706,920.50</b>	<b>111,695,723.50</b>	<b>642,516,611.00</b>
Higüey	19,008,257,226.00	1,332,047,190.00	57,706,920.50	111,695,723.50	642,516,611.00
San Rafael del Yuma	18,304,920.00	0.00	0.00	0.00	0.00
<b>La Romana</b>	<b>608,606,701.35</b>	<b>0.00</b>	<b>117,491,009.60</b>	<b>0.00</b>	<b>79,147,125.00</b>
La Romana	159,049,786.75	0.00	10,603,650.00	0.00	79,147,125.00
Villa Hermosa	449,556,914.60	0.00	106,887,359.60	0.00	0.00
<b>La Vega</b>	<b>1,326,118,503.15</b>	<b>134,261,988.00</b>	<b>75,467,949.00</b>	<b>268,487,055.00</b>	<b>21,060,270.00</b>
La Vega	1,318,475,613.15	134,261,988.00	75,467,949.00	268,487,055.00	21,060,270.00
Jarabacoa	7,642,890.00	0.00	0.00	0.00	0.00
<b>María Trinidad Sánchez</b>	<b>131,089,804.50</b>	<b>54,270,000.00</b>	<b>0.00</b>	<b>0.00</b>	<b>7,327,125.00</b>
Nagua	7,843,500.00	0.00	0.00	0.00	0.00
Cabrera	61,597,125.00	54,270,000.00	0.00	0.00	7,327,125.00
Río San Juan	61,649,179.50	0.00	0.00	0.00	0.00
<b>Monte Cristi</b>	<b>107,961,558.75</b>	<b>0.00</b>	<b>0.00</b>	<b>98,842,938.75</b>	<b>0.00</b>
Monte Cristi	107,961,558.75	0.00	0.00	98,842,938.75	0.00

Cuadro 4.6 REPÚBLICA DOMINICANA: Inversión de construcción del sector privado por provincia y municipio, según mes, 2020\* (m<sup>2</sup>), continuación...

Provincia y municipio	Total	Octubre	Noviembre	Diciembre
<b>Peravia</b>	<b>353,532,177.00</b>	<b>38,599,503.75</b>	<b>67,620,690.00</b>	<b>0.00</b>
Baní	334,422,338.25	31,523,115.00	67,620,690.00	0.00
Nizao	7,076,388.75	7,076,388.75	0.00	0.00
Matanzas	12,033,450.00	0.00	0.00	0.00
<b>Puerto Plata</b>	<b>193,418,820.00</b>	<b>0.00</b>	<b>67,180,200.00</b>	<b>0.00</b>
Puerto Plata	86,472,975.00	0.00	0.00	0.00
Sosúa	106,945,845.00	0.00	67,180,200.00	0.00
<b>Hermanas Mirabal</b>	<b>140,855,100.00</b>	<b>0.00</b>	<b>0.00</b>	<b>0.00</b>
Salcedo	127,914,000.00	0.00	0.00	0.00
Tenares	7,589,700.00	0.00	0.00	0.00
Villa Tapia	5,351,400.00	0.00	0.00	0.00
<b>Samaná</b>	<b>1,229,772,213.00</b>	<b>256,410,667.50</b>	<b>148,720,680.00</b>	<b>99,370,387.50</b>
Samaná	325,000,275.00	0.00	0.00	0.00
Las Terrenas	904,771,938.00	256,410,667.50	148,720,680.00	99,370,387.50
<b>San Cristóbal</b>	<b>570,338,055.00</b>	<b>0.00</b>	<b>90,208,080.00</b>	<b>0.00</b>
San Cristóbal	224,869,072.50	0.00	3,321,000.00	0.00
Bajos de Haina	337,838,580.00	0.00	86,887,080.00	0.00
Villa Altagracia	7,630,402.50	0.00	0.00	0.00
<b>San Juan</b>	<b>46,326,858.00</b>	<b>6,858,405.00</b>	<b>16,014,983.00</b>	<b>0.00</b>
San Juan	46,326,858.00	6,858,405.00	16,014,983.00	0.00
<b>San Pedro de Macorís</b>	<b>1,664,635,209.00</b>	<b>27,128,907.00</b>	<b>0.00</b>	<b>300,482,497.50</b>
San Pedro de Macorís	435,822,069.00	7,835,400.00	0.00	0.00
Ramón Santana	504,460,946.50	19,293,507.00	0.00	0.00
Guayacanes	724,352,193.50	0.00	0.00	300,482,497.50
<b>Sánchez Ramírez</b>	<b>126,767,584.50</b>	<b>19,351,224.00</b>	<b>0.00</b>	<b>30,700,863.00</b>
Cotuí	124,270,362.00	19,351,224.00	0.00	30,700,863.00
Cevicos	2,497,222.50	0.00	0.00	0.00
<b>Santiago</b>	<b>10,110,461,077.02</b>	<b>967,685,905.65</b>	<b>1,460,107,777.13</b>	<b>1,217,350,045.12</b>
Santiago	7,207,385,931.14	729,607,990.65	1,273,556,286.00	399,197,950.12
Bisonó	54,344,655.00	0.00	0.00	54,344,655.00
Licey al Medio	838,588,549.13	35,584,650.00	0.00	0.00
Tamboril	218,424,570.75	179,393,265.00	0.00	0.00
Villa González	10,698,480.00	0.00	0.00	0.00
Puñal	1,781,018,891.00	23,100,000.00	186,551,491.13	763,807,440.00
<b>Santiago Rodríguez</b>	<b>28,746,225.00</b>	<b>0.00</b>	<b>0.00</b>	<b>0.00</b>
San Ignacio de Sabaneta	28,746,225.00	0.00	0.00	0.00



Cuadro 4.6. REPÚBLICA DOMINICANA: Inversión de construcción del sector privado por provincia y municipio, según mes, 2020\* (m<sup>2</sup>), continuación...

Provincia y municipio	Total	Septiembre	Octubre	Noviembre	Diciembre
<b>Valverde</b>	<b>248,171,978.25</b>	<b>0.00</b>	<b>5,710,635.00</b>	<b>0.00</b>	<b>33,555,870.00</b>
Mao	225,680,978.25	0.00	5,710,635.00	0.00	33,555,870.00
Esperanza	22,491,000.00	0.00	0.00	0.00	0.00
<b>Monseñor Nouel</b>	<b>150,181,768.25</b>	<b>0.00</b>	<b>0.00</b>	<b>30,959,280.00</b>	<b>30,958,200.00</b>
Bonaó	143,107,970.75	0.00	0.00	30,959,280.00	30,958,200.00
Piedra Blanca	7,073,797.50	0.00	0.00	0.00	0.00
<b>Monte Plata</b>	<b>10,629,900.00</b>	<b>0.00</b>	<b>0.00</b>	<b>0.00</b>	<b>0.00</b>
Monte Plata	10,629,900.00	0.00	0.00	0.00	0.00
<b>San José de Ocoa</b>	<b>10,293,255.00</b>	<b>0.00</b>	<b>0.00</b>	<b>0.00</b>	<b>0.00</b>
Sabana Larga	10,293,255.00	0.00	0.00	0.00	0.00
<b>Santo Domingo</b>	<b>24,420,373,456.55</b>	<b>2,145,530,891.75</b>	<b>2,166,067,471.50</b>	<b>759,747,454.45</b>	<b>1,118,774,688.50</b>
Santo Domingo Este	10,358,664,937.91	1,928,710,218.00	696,456,905.00	491,082,535.62	245,134,898.00
Santo Domingo Oeste	679,377,995.08	124,072,530.00	23,325,840.00	62,710,532.08	94,048,500.00
Santo Domingo Norte	6,530,373,204.42	67,927,313.75	66,258,333.63	105,313,230.00	233,093,700.00
Boca Chica	244,702,834.87	0.00	0.00	51,030,000.00	0.00
San Antonio de Guerra	225,610,376.40	0.00	0.00	0.00	0.00
Los Alcarrizos	5,660,662,367.25	24,820,830.00	1,156,067,640.00	37,322,511.75	546,497,590.50
Pedro Brand	720,981,740.62	0.00	223,958,752.87	12,288,645.00	0.00

\*Cifras sujetas a rectificación.

Nota: No a todas las licencias se le incluyó inversión de construcción para evitar duplicidad, dado a que una misma licencia puede ser inicio de obra, licencia final o modificación.

†La inversión en Construcciones es el valor tasado.

Fuente: Registros administrativos Departamento de Tramitación de planos, Ministerio de Obras Públicas y Comunicaciones (MOPC).

Elaboración: Oficina Nacional de Estadística (ONE).

Cuadro 4.7. REPÚBLICA DOMINICANA: Licencias otorgadas para la construcción en el sector privado, por mes, según tipo de construcción, 2020\*

Tipo de construcción	Total	Enero	Febrero	Marzo	Abril	Mayo	Junio	Julio	Agosto	Septiembre	Octubre	Noviembre	Diciembre
<b>Total General</b>	<b>1,023</b>	<b>105</b>	<b>91</b>	<b>56</b>	<b>29</b>	<b>60</b>	<b>94</b>	<b>99</b>	<b>99</b>	<b>93</b>	<b>119</b>	<b>102</b>	<b>76</b>
<b>Edificios de apartamentos</b>	<b>628</b>	<b>66</b>	<b>54</b>	<b>29</b>	<b>17</b>	<b>37</b>	<b>55</b>	<b>60</b>	<b>64</b>	<b>55</b>	<b>72</b>	<b>65</b>	<b>54</b>
<b>Edificios de apartamentos Turístico Habitacional</b>	<b>2</b>	<b>0</b>	<b>0</b>	<b>0</b>	<b>0</b>	<b>1</b>	<b>0</b>	<b>1</b>	<b>0</b>	<b>0</b>	<b>0</b>	<b>0</b>	<b>0</b>
<b>Hospedaje</b>	<b>2</b>	<b>0</b>	<b>0</b>	<b>1</b>	<b>0</b>	<b>1</b>	<b>0</b>	<b>0</b>	<b>0</b>	<b>0</b>	<b>0</b>	<b>0</b>	<b>0</b>
Hospedaje y Comercio	15	2	2	1	0	0	1	2	1	0	2	2	2
Complejo Turístico	1	0	0	0	0	0	0	0	0	0	0	1	0
Aparta Hotel	1	0	0	1	0	0	0	0	0	0	0	0	0
Aparta Estudio	155	16	12	13	4	10	12	15	13	15	18	18	9
<b>Viviendas</b>	<b>27</b>	<b>3</b>	<b>3</b>	<b>2</b>	<b>0</b>	<b>2</b>	<b>3</b>	<b>3</b>	<b>2</b>	<b>3</b>	<b>5</b>	<b>1</b>	<b>0</b>
<b>Combinados (Comercio y Vivienda)</b>	<b>97</b>	<b>9</b>	<b>9</b>	<b>1</b>	<b>2</b>	<b>7</b>	<b>13</b>	<b>11</b>	<b>10</b>	<b>11</b>	<b>9</b>	<b>9</b>	<b>6</b>
<b>Combinados (Comerciales y Oficinas)</b>	<b>2</b>	<b>0</b>	<b>0</b>	<b>0</b>	<b>0</b>	<b>0</b>	<b>0</b>	<b>0</b>	<b>0</b>	<b>1</b>	<b>1</b>	<b>0</b>	<b>0</b>
<b>Edificios Comerciales</b>	<b>33</b>	<b>5</b>	<b>4</b>	<b>4</b>	<b>4</b>	<b>1</b>	<b>3</b>	<b>4</b>	<b>2</b>	<b>2</b>	<b>3</b>	<b>1</b>	<b>0</b>
<b>Estación de Combustibles</b>	<b>19</b>	<b>2</b>	<b>3</b>	<b>1</b>	<b>0</b>	<b>1</b>	<b>0</b>	<b>0</b>	<b>3</b>	<b>3</b>	<b>3</b>	<b>1</b>	<b>2</b>
<b>Almacén</b>	<b>2</b>	<b>0</b>	<b>0</b>	<b>0</b>	<b>0</b>	<b>0</b>	<b>0</b>	<b>0</b>	<b>0</b>	<b>0</b>	<b>1</b>	<b>0</b>	<b>1</b>
<b>Depósitos</b>	<b>1</b>	<b>0</b>	<b>1</b>	<b>0</b>	<b>0</b>	<b>0</b>	<b>0</b>	<b>0</b>	<b>0</b>	<b>0</b>	<b>0</b>	<b>0</b>	<b>0</b>
<b>Estructuras Especiales</b>	<b>2</b>	<b>1</b>	<b>1</b>	<b>0</b>	<b>0</b>	<b>0</b>	<b>0</b>	<b>0</b>	<b>0</b>	<b>0</b>	<b>0</b>	<b>0</b>	<b>0</b>
Complejo Industrial	2	1	1	0	0	0	0	0	0	0	0	0	0
Plantas de Generación Eléctrica	1	0	1	0	0	0	0	0	0	0	0	0	0
Invernadero	9	1	1	0	0	0	2	1	0	1	3	0	0
Naves Industriales	2	0	0	0	0	0	1	0	1	0	0	0	0
Parque de Energía Fotovoltaica	7	0	0	1	1	0	1	1	1	0	0	1	1
<b>Obras de Orden Social</b>	<b>8</b>	<b>0</b>	<b>0</b>	<b>0</b>	<b>0</b>	<b>0</b>	<b>2</b>	<b>0</b>	<b>1</b>	<b>1</b>	<b>2</b>	<b>2</b>	<b>0</b>
Iglesias	3	0	0	0	1	0	0	0	1	0	0	0	1
<b>Centros de Salud</b>	<b>4</b>	<b>0</b>	<b>0</b>	<b>1</b>	<b>0</b>	<b>0</b>	<b>1</b>	<b>0</b>	<b>0</b>	<b>1</b>	<b>0</b>	<b>1</b>	<b>0</b>
<b>Centro de Recreación y Deportes</b>	<b>2</b>	<b>0</b>	<b>0</b>	<b>1</b>	<b>0</b>	<b>0</b>	<b>1</b>	<b>0</b>	<b>0</b>	<b>1</b>	<b>0</b>	<b>1</b>	<b>0</b>
<b>Colegios y Centros Educativos</b>	<b>2</b>	<b>0</b>	<b>0</b>	<b>1</b>	<b>0</b>	<b>0</b>	<b>0</b>	<b>1</b>	<b>0</b>	<b>0</b>	<b>0</b>	<b>0</b>	<b>0</b>
<b>Estacionamientos</b>	<b>2</b>	<b>0</b>	<b>0</b>	<b>1</b>	<b>0</b>	<b>0</b>	<b>0</b>	<b>1</b>	<b>0</b>	<b>0</b>	<b>0</b>	<b>0</b>	<b>0</b>

\*Cifras sujetas a rectificación.

Fuente: Registros administrativos, Departamento, Tramitación de Planos, Ministerio de Obras Públicas y Comunicaciones, (MOPC).  
Elaboración: Oficina Nacional de Estadística (ONE).





Cuadro 4.8. REPÚBLICA DOMINICANA: Construcciones del sector privado por mes, según tipo de construcción, 2020\*

Tipo de construcción	Total	Enero	Febrero	Marzo	Abril	Mayo	Junio	Julio	Agosto	Septiembre	Octubre	Noviembre	Diciembre
<b>Total General</b>	<b>4,908</b>	<b>256</b>	<b>199</b>	<b>908</b>	<b>42</b>	<b>197</b>	<b>1,377</b>	<b>221</b>	<b>170</b>	<b>568</b>	<b>492</b>	<b>261</b>	<b>217</b>
<b>Edificios de apartamentos</b>	<b>2,883</b>	<b>150</b>	<b>151</b>	<b>116</b>	<b>31</b>	<b>139</b>	<b>1,224</b>	<b>141</b>	<b>105</b>	<b>272</b>	<b>217</b>	<b>177</b>	<b>160</b>
<b>Edificios de apartamentos Turístico Habitacional</b>	<b>25</b>	<b>0</b>	<b>0</b>	<b>0</b>	<b>0</b>	<b>17</b>	<b>0</b>	<b>8</b>	<b>0</b>	<b>0</b>	<b>0</b>	<b>0</b>	<b>0</b>
<b>Hospedaje</b>	<b>2</b>	<b>0</b>	<b>0</b>	<b>0</b>	<b>0</b>	<b>2</b>	<b>0</b>	<b>0</b>	<b>0</b>	<b>0</b>	<b>0</b>	<b>0</b>	<b>0</b>
Hospedaje y Comercio	2	0	0	0	0	2	0	0	0	0	0	0	0
Complejo Turístico	583	29	5	363	0	0	114	18	5	0	16	30	3
Aparta Hotel	5	0	0	0	0	0	0	0	0	0	0	5	0
Aparta Estudio	1	0	0	1	0	0	0	0	0	0	0	0	0
<b>Viviendas</b>	<b>1,064</b>	<b>21</b>	<b>15</b>	<b>419</b>	<b>4</b>	<b>24</b>	<b>14</b>	<b>18</b>	<b>29</b>	<b>240</b>	<b>231</b>	<b>33</b>	<b>16</b>
Combinados (Comercio y Vivienda)	118	42	4	2	0	2	2	18	8	32	6	2	0
Combinados (Comerciales y Oficinas)	101	6	13	1	2	11	12	11	10	11	10	8	6
Edificios Comerciales	4	0	0	0	0	0	0	0	0	1	3	0	0
Estación de Combustibles	33	5	4	4	4	1	3	4	2	2	3	1	0
Almacén	48	2	3	0	0	1	0	0	7	3	2	1	29
Depósitos	2	0	0	0	0	0	0	0	0	0	1	0	1
<b>Estructuras Especiales</b>	<b>1</b>	<b>0</b>	<b>1</b>	<b>0</b>	<b>0</b>	<b>0</b>	<b>0</b>	<b>0</b>	<b>0</b>	<b>0</b>	<b>0</b>	<b>0</b>	<b>0</b>
Complejo Industrial	1	0	1	0	0	0	0	0	0	0	0	0	0
Plantas de Generación Eléctrica	2	1	1	0	0	0	0	0	0	0	0	0	0
Invernadero	1	0	1	0	0	0	0	0	0	0	0	0	0
Naves Industriales	10	0	1	0	0	0	5	1	0	1	2	0	0
Parque de Energía Fotovoltaica	1	0	0	0	0	0	0	0	1	0	0	0	0
<b>Obras de Orden Social</b>	<b>5</b>	<b>0</b>	<b>0</b>	<b>0</b>	<b>0</b>	<b>0</b>	<b>1</b>	<b>1</b>	<b>1</b>	<b>0</b>	<b>0</b>	<b>1</b>	<b>1</b>
Iglesias	5	0	0	0	0	0	1	1	1	0	0	1	1
<b>Centros de Salud</b>	<b>6</b>	<b>0</b>	<b>0</b>	<b>0</b>	<b>0</b>	<b>0</b>	<b>1</b>	<b>0</b>	<b>1</b>	<b>1</b>	<b>1</b>	<b>2</b>	<b>0</b>
<b>Centro de Recreación y Deportes</b>	<b>3</b>	<b>0</b>	<b>0</b>	<b>0</b>	<b>1</b>	<b>0</b>	<b>0</b>	<b>0</b>	<b>1</b>	<b>0</b>	<b>0</b>	<b>0</b>	<b>1</b>
<b>Colegios y Centros Educativos</b>	<b>8</b>	<b>0</b>	<b>0</b>	<b>1</b>	<b>0</b>	<b>0</b>	<b>1</b>	<b>0</b>	<b>0</b>	<b>5</b>	<b>0</b>	<b>1</b>	<b>0</b>
<b>Estacionamientos</b>	<b>2</b>	<b>0</b>	<b>0</b>	<b>1</b>	<b>0</b>	<b>0</b>	<b>0</b>	<b>1</b>	<b>0</b>	<b>0</b>	<b>0</b>	<b>0</b>	<b>0</b>

\*Cifras sujetas a rectificación.

Fuente: Registros administrativos, Departamento, Tramitación de Planos, Ministerio de Obras Públicas y Comunicaciones, (MOPC).  
Elaboración: Oficina Nacional de Estadística (ONE).

Cuadro 4.9. REPÚBLICA DOMINICANA: Área construida por el sector privado por mes, según tipo de construcción, 2020\*  
(m<sup>2</sup>)

Tipo de construcción	Total	Enero	Febrero	Marzo	Abril	Mayo	Junio	Julio	Agosto	Septiembre	Octubre	Noviembre	Diciembre
<b>Total General</b>	<b>5,488,350.92</b>	<b>313,384.01</b>	<b>315,799.22</b>	<b>623,556.96</b>	<b>73,273.11</b>	<b>371,355.55</b>	<b>971,360.14</b>	<b>346,928.70</b>	<b>849,813.22</b>	<b>507,481.66</b>	<b>450,289.34</b>	<b>355,550.09</b>	<b>309,558.92</b>
<b>Edificios de apartamentos</b>	<b>2,980,497.33</b>	<b>183,817.46</b>	<b>216,847.43</b>	<b>194,388.39</b>	<b>41,791.90</b>	<b>152,519.50</b>	<b>714,891.65</b>	<b>238,169.34</b>	<b>229,602.33</b>	<b>297,875.64</b>	<b>300,113.88</b>	<b>202,628.38</b>	<b>207,851.43</b>
<b>Edificios de apartamentos Turístico Habitacional</b>	<b>19,411.30</b>	<b>0.00</b>	<b>0.00</b>	<b>0.00</b>	<b>0.00</b>	<b>14,759.48</b>	<b>0.00</b>	<b>4,651.82</b>	<b>0.00</b>	<b>0.00</b>	<b>0.00</b>	<b>0.00</b>	<b>0.00</b>
<b>Hospedaje</b>	<b>51,139.00</b>	<b>0.00</b>	<b>0.00</b>	<b>0.00</b>	<b>0.00</b>	<b>51,139.00</b>	<b>0.00</b>	<b>0.00</b>	<b>0.00</b>	<b>0.00</b>	<b>0.00</b>	<b>0.00</b>	<b>0.00</b>
Hospedaje y Comercio	983,113.87	49,749.00	21,997.67	232,066.16	0.00	0.00	159,977.99	3,024.15	479,423.00	0.00	7,474.95	8,004.82	21,396.13
Complejo Turístico	1,482.92	0.00	0.00	0.00	0.00	0.00	0.00	0.00	0.00	0.00	0.00	1,482.92	0.00
Aparta Hotel	223.97	0.00	0.00	223.97	0.00	0.00	0.00	0.00	0.00	0.00	0.00	0.00	0.00
Aparta Estudio	191,655.76	9,727.35	12,031.11	40,194.04	1,325.51	6,267.50	11,297.83	8,026.71	12,926.88	42,318.09	28,567.22	12,644.47	6,329.05
<b>Viviendas</b>	<b>280,216.57</b>	<b>55,666.17</b>	<b>2,937.10</b>	<b>2,598.65</b>	<b>0.00</b>	<b>36,920.64</b>	<b>15,572.33</b>	<b>23,843.04</b>	<b>27,058.94</b>	<b>69,254.97</b>	<b>45,724.73</b>	<b>640.00</b>	<b>0.00</b>
<b>Combinados (Comercio y Vivienda)</b>	<b>583,799.79</b>	<b>6,270.33</b>	<b>23,524.57</b>	<b>517.13</b>	<b>17,848.70</b>	<b>107,155.27</b>	<b>35,022.63</b>	<b>55,049.01</b>	<b>74,016.25</b>	<b>61,038.18</b>	<b>41,286.53</b>	<b>109,336.61</b>	<b>52,734.58</b>
<b>Combinados (Comerciales y Oficinas)</b>	<b>1,522.66</b>	<b>0.00</b>	<b>0.00</b>	<b>0.00</b>	<b>0.00</b>	<b>0.00</b>	<b>0.00</b>	<b>0.00</b>	<b>0.00</b>	<b>544.96</b>	<b>977.70</b>	<b>0.00</b>	<b>0.00</b>
<b>Edificios Comerciales</b>	<b>20,736.27</b>	<b>2,183.96</b>	<b>1,609.05</b>	<b>1,959.65</b>	<b>2,375.00</b>	<b>2,069.16</b>	<b>1,590.07</b>	<b>3,631.92</b>	<b>1,881.86</b>	<b>946.66</b>	<b>1,596.97</b>	<b>891.97</b>	<b>0.00</b>
<b>Estación de Combustibles</b>	<b>82,946.59</b>	<b>5,393.74</b>	<b>15,319.12</b>	<b>0.00</b>	<b>0.00</b>	<b>525.00</b>	<b>0.00</b>	<b>0.00</b>	<b>21,131.00</b>	<b>16,936.53</b>	<b>5,383.69</b>	<b>910.27</b>	<b>17,347.24</b>
<b>Almacén</b>	<b>3,839.27</b>	<b>0.00</b>	<b>0.00</b>	<b>0.00</b>	<b>0.00</b>	<b>0.00</b>	<b>0.00</b>	<b>0.00</b>	<b>0.00</b>	<b>0.00</b>	<b>383.27</b>	<b>0.00</b>	<b>3,456.00</b>
<b>Depósitos</b>	<b>8,601.46</b>	<b>0.00</b>	<b>8,601.46</b>	<b>0.00</b>	<b>0.00</b>	<b>0.00</b>	<b>0.00</b>	<b>0.00</b>	<b>0.00</b>	<b>0.00</b>	<b>0.00</b>	<b>0.00</b>	<b>0.00</b>
<b>Estructuras Especiales</b>	<b>999.22</b>	<b>576.00</b>	<b>423.22</b>	<b>0.00</b>	<b>0.00</b>	<b>0.00</b>	<b>0.00</b>	<b>0.00</b>	<b>0.00</b>	<b>0.00</b>	<b>0.00</b>	<b>0.00</b>	<b>0.00</b>
Complejo Industrial	9,704.96	0.00	9,704.96	0.00	0.00	0.00	0.00	0.00	0.00	0.00	0.00	0.00	0.00
Plantas de Generación Eléctrica	48,234.16	0.00	2,803.53	0.00	0.00	0.00	31,618.36	1,302.74	0.00	1,691.50	10,818.03	0.00	0.00
Invernadero	663.00	0.00	0.00	0.00	0.00	0.00	0.00	0.00	663.00	0.00	0.00	0.00	0.00
Naves Industriales	2,178.68	0.00	0.00	0.00	0.00	0.00	162.00	197.06	524.00	0.00	0.00	1,045.63	249.99
Parque de Energía Fotovoltaica	33,086.90	0.00	0.00	0.00	0.00	0.00	641.28	0.00	965.96	7,259.63	7,962.37	16,257.66	0.00
<b>Obras de Orden Social</b>	<b>11,746.50</b>	<b>0.00</b>	<b>0.00</b>	<b>9,932.00</b>	<b>0.00</b>	<b>0.00</b>	<b>0.00</b>	<b>0.00</b>	<b>1,620.00</b>	<b>0.00</b>	<b>0.00</b>	<b>0.00</b>	<b>194.50</b>
Iglesias	154,484.92	0.00	0.00	142,576.06	0.00	0.00	586.00	0.00	0.00	9,615.50	0.00	1,707.36	0.00
<b>Centros de Salud</b>	<b>18,065.82</b>	<b>0.00</b>	<b>0.00</b>	<b>9,032.91</b>	<b>0.00</b>	<b>0.00</b>	<b>0.00</b>	<b>9,032.91</b>	<b>0.00</b>	<b>0.00</b>	<b>0.00</b>	<b>0.00</b>	<b>0.00</b>
Centros de Salud	2,178.68	0.00	0.00	0.00	0.00	0.00	162.00	197.06	524.00	0.00	0.00	1,045.63	249.99
<b>Centro de Recreación y Deportes</b>	<b>33,086.90</b>	<b>0.00</b>	<b>0.00</b>	<b>0.00</b>	<b>0.00</b>	<b>0.00</b>	<b>641.28</b>	<b>0.00</b>	<b>965.96</b>	<b>7,259.63</b>	<b>7,962.37</b>	<b>16,257.66</b>	<b>0.00</b>
Colegios y Centros Educativos	11,746.50	0.00	0.00	9,932.00	0.00	0.00	0.00	0.00	1,620.00	0.00	0.00	0.00	194.50
Estacionamientos	154,484.92	0.00	0.00	142,576.06	0.00	0.00	586.00	0.00	0.00	9,615.50	0.00	1,707.36	0.00
Estacionamientos	18,065.82	0.00	0.00	9,032.91	0.00	0.00	0.00	9,032.91	0.00	0.00	0.00	0.00	0.00

\*Cifras sujetas a rectificación.

Nota1: (m<sup>2</sup>). Mieros cuadrados.

Nota2: No a todas las licencias se le incluyó área de construcción para evitar duplicidad, dado a que una misma licencia puede ser inicio de obra, licencia final o modificación.  
Fuente: Registros administrativos Departamento. Tramitación de planos, Ministerio de Obras Públicas y Comunicaciones (MOPC).







Cuadro 4.10. REPÚBLICA DOMINICANA: Inversión en construcción del sector privado por mes, según tipo de construcción, 2020\*  
(Millones de RD\$)

Tipo de construcción	Total <sup>1</sup>	Enero	Febrero	Marzo	Abril	Mayo	Junio	Julio	Agosto
<b>Total General</b>	<b>83,904,852,343.27</b>	<b>4,825,936,788.27</b>	<b>4,312,890,201.66</b>	<b>8,790,665,130.40</b>	<b>1,169,234,172.43</b>	<b>6,155,538,558.62</b>	<b>14,534,797,438.97</b>	<b>5,587,068,620.23</b>	<b>13,736,175,168.46</b>
<b>Edificios de apartamentos</b>	<b>43,960,725,646.38</b>	<b>2,789,685,453.00</b>	<b>2,824,406,055.41</b>	<b>2,607,119,210.12</b>	<b>639,336,942.28</b>	<b>2,351,688,308.87</b>	<b>9,595,474,588.80</b>	<b>3,955,473,173.99</b>	<b>3,802,092,735.71</b>
<b>Edificios de apartamentos Turístico Habitacional</b>	<b>336,589,357.50</b>	<b>0.00</b>	<b>0.00</b>	<b>0.00</b>	<b>0.00</b>	<b>254,601,030.00</b>	<b>0.00</b>	<b>81,988,327.50</b>	<b>0.00</b>
<b>Hospedaje</b>	<b>892,439,202.00</b>	<b>0.00</b>	<b>0.00</b>	<b>0.00</b>	<b>0.00</b>	<b>892,439,202.00</b>	<b>0.00</b>	<b>0.00</b>	<b>0.00</b>
Hospedaje y Comercio									
Complejo Turístico	16,996,409,386.00	783,546,750.00	352,648,774.50	3,602,827,134.00	0.00	0.00	3,239,554,298.00	40,523,395.50	8,259,086,250.00
Aparta Hotel	26,136,465.00	0.00	0.00	0.00	0.00	0.00	0.00	0.00	0.00
Aparta Estudio	3,023,595.00	0.00	0.00	3,023,595.00	0.00	0.00	0.00	0.00	0.00
<b>Viviendas</b>	<b>2,513,732,801.51</b>	<b>137,483,009.25</b>	<b>177,267,871.50</b>	<b>468,661,411.87</b>	<b>17,474,940.00</b>	<b>84,050,865.00</b>	<b>174,284,200.13</b>	<b>95,708,925.00</b>	<b>185,742,517.50</b>
Combinados (Comercio y Vivienda)	4,333,660,360.87	895,422,165.00	45,359,580.00	35,118,034.88	0.00	626,144,332.50	447,137,244.00	326,967,434.00	183,005,769.38
Combinados (Comerciales y Oficinas)	9,075,451,113.26	95,093,865.00	374,522,848.00	6,643,876.50	292,547,538.75	1,906,938,050.25	556,725,627.04	903,667,612.74	926,167,586.37
Edificios Comerciales	22,357,275.80	0.00	0.00	0.00	0.00	0.00	0.00	0.00	0.00
Estación de Combustibles	302,035,745.78	34,277,948.00	25,342,537.50	32,745,201.53	19,171,875.00	32,589,270.00	24,233,835.00	52,890,390.00	28,788,307.50
Almacén	1,168,003,022.77	81,571,598.02	200,973,600.00	0.00	0.00	7,087,500.00	0.00	0.00	291,628,500.00
Depósitos	51,830,820.00	0.00	0.00	0.00	0.00	0.00	0.00	0.00	0.00
<b>Estructuras Especiales</b>	<b>119,022,702.75</b>	<b>0.00</b>	<b>119,022,702.75</b>	<b>0.00</b>	<b>0.00</b>	<b>0.00</b>	<b>0.00</b>	<b>0.00</b>	<b>0.00</b>
Complejo Industrial	15,140,817.00	8,856,000.00	6,284,817.00	0.00	0.00	0.00	0.00	0.00	0.00
Plantas de Generación Eléctrica	149,213,760.00	0.00	149,213,760.00	0.00	0.00	0.00	0.00	0.00	0.00
Invernadero	715,457,516.25	0.00	37,847,655.00	0.00	0.00	0.00	472,945,410.00	17,586,990.00	0.00
Naves Industriales	12,033,450.00	0.00	0.00	0.00	0.00	0.00	0.00	0.00	12,033,450.00
Parque de Energía Fotovoltaica									
<b>Obras de Orden Social</b>	<b>27,987,168.00</b>	<b>0.00</b>	<b>0.00</b>	<b>0.00</b>	<b>0.00</b>	<b>0.00</b>	<b>2,187,000.00</b>	<b>2,512,515.00</b>	<b>7,074,000.00</b>
Iglesias	606,138,488.00	0.00	0.00	0.00	0.00	0.00	10,388,736.00	0.00	15,648,552.00
<b>Centros de Salud</b>	<b>228,819,626.40</b>	<b>0.00</b>	<b>0.00</b>	<b>0.00</b>	<b>200,702,876.40</b>	<b>0.00</b>	<b>0.00</b>	<b>0.00</b>	<b>24,907,500.00</b>
Centro de Recreación y Deportes	2,129,144,310.00	0.00	0.00	1,924,776,810.00	0.00	0.00	11,866,500.00	0.00	0.00
Colegios y Centros Educativos	219,499,713.00	0.00	0.00	109,749,856.50	0.00	0.00	0.00	109,749,856.50	0.00
Estacionamientos									

Cuadro 4.10. REPÚBLICA DOMINICANA: Inversión en construcción del sector privado por mes, según tipo de construcción, 2020\*  
(Millones de RD\$), continuación...

Tipo de construcción	Total <sup>1</sup>	Septiembre	Octubre	Noviembre	Diciembre
<b>Total General</b>	<b>83,904,852,343.27</b>	<b>7,487,441,363.88</b>	<b>7,017,566,792.28</b>	<b>5,685,455,791.88</b>	<b>4,602,082,316.19</b>
<b>Edificios de apartamentos</b>	<b>43,960,725,646.38</b>	<b>4,412,034,305.04</b>	<b>4,614,447,251.86</b>	<b>3,238,036,395.11</b>	<b>3,130,931,226.19</b>
<b>Edificios de apartamentos Turístico Habitacional</b>	<b>336,589,357.50</b>	<b>0.00</b>	<b>0.00</b>	<b>0.00</b>	<b>0.00</b>
<b>Hospedaje</b>					
Hospedaje y Comercio	892,439,202.00	0.00	0.00	0.00	0.00
Complejo Turístico	16,996,409,386.00	0.00	262,002,715.50	122,584,215.00	333,635,853.50
Aparta Hotel	26,136,465.00	0.00	0.00	26,136,465.00	0.00
Aparta Estudio	3,023,595.00	0.00	0.00	0.00	0.00
<b>Viviendas</b>	<b>2,513,732,801.51</b>	<b>582,658,452.75</b>	<b>338,232,966.37</b>	<b>170,053,787.14</b>	<b>82,113,855.00</b>
<b>Combinados (Comercio y Vivienda)</b>	<b>4,333,660,360.87</b>	<b>1,013,811,808.36</b>	<b>752,053,992.75</b>	<b>8,640,000.00</b>	<b>0.00</b>
<b>Combinados (Comerciales y Oficinas)</b>	<b>9,075,451,113.26</b>	<b>904,915,965.98</b>	<b>608,919,152.00</b>	<b>1,757,169,506.63</b>	<b>742,139,484.00</b>
<b>Edificios Comerciales</b>	<b>22,357,275.80</b>	<b>8,828,352.00</b>	<b>13,528,923.80</b>	<b>0.00</b>	<b>0.00</b>
<b>Estación de Combustibles</b>	<b>302,035,745.78</b>	<b>14,909,895.00</b>	<b>23,037,958.75</b>	<b>14,048,527.50</b>	<b>0.00</b>
<b>Almacén</b>	<b>1,168,003,022.77</b>	<b>236,285,994.75</b>	<b>77,958,585.00</b>	<b>12,288,645.00</b>	<b>260,208,600.00</b>
<b>Depósitos</b>	<b>51,830,820.00</b>	<b>0.00</b>	<b>5,174,145.00</b>	<b>0.00</b>	<b>46,656,675.00</b>
<b>Estructuras Especiales</b>					
Complejo Industrial	119,022,702.75	0.00	0.00	0.00	0.00
Plantas de Generación Eléctrica	15,140,817.00	0.00	0.00	0.00	0.00
Invernadero	149,213,760.00	0.00	0.00	0.00	0.00
Naves Industriales	715,457,516.25	22,835,250.00	164,242,211.25	0.00	0.00
Parque de Energía Fotovoltaica	12,033,450.00	0.00	0.00	0.00	0.00
<b>Obras de Orden Social</b>					
Iglesias	27,987,168.00	0.00	0.00	13,026,280.50	3,187,372.50
<b>Centros de Salud</b>	<b>606,138,488.00</b>	<b>130,673,340.00</b>	<b>157,968,890.00</b>	<b>291,458,970.00</b>	<b>0.00</b>
<b>Centro de Recreación y Deportes</b>	<b>228,819,626.40</b>	<b>0.00</b>	<b>0.00</b>	<b>0.00</b>	<b>3,209,250.00</b>
<b>Colegios y Centros Educativos</b>	<b>2,129,144,310.00</b>	<b>160,488,000.00</b>	<b>0.00</b>	<b>32,013,000.00</b>	<b>0.00</b>
<b>Estacionamientos</b>	<b>219,499,713.00</b>	<b>0.00</b>	<b>0.00</b>	<b>0.00</b>	<b>0.00</b>

Nota: No a todas las licencias se le incluyó inversión de construcción para evitar duplicidad, dado a que una misma licencia puede ser inicio de obra, licencia final o modificación.

\*Cifras sujetas a rectificación.

<sup>1</sup>La inversión en Construcciones es el valor tasado.

Fuente: Registros administrativos Departamento, Tramitación de planos, Ministerio de Obras Públicas y Comunicaciones, (MOPC).  
Elaboración: Oficina Nacional de Estadística (ONE).





Cuadro 4.11. REPÚBLICA DOMINICANA: Licencias otorgadas para la modificación de Construcciones por mes, según tipo de construcción en el sector privado, 2020\*

Tipo de construcción	Total	Enero	Febrero	Marzo	Abril	Mayo	Junio	Julio	Agosto	Septiembre	Octubre	Noviembre	Diciembre
<b>Total General</b>	<b>99</b>	<b>6</b>	<b>11</b>	<b>4</b>	<b>3</b>	<b>9</b>	<b>12</b>	<b>9</b>	<b>13</b>	<b>7</b>	<b>10</b>	<b>10</b>	<b>5</b>
<b>Edificios de apartamentos</b>	<b>59</b>	<b>3</b>	<b>6</b>	<b>1</b>	<b>1</b>	<b>8</b>	<b>8</b>	<b>5</b>	<b>5</b>	<b>5</b>	<b>6</b>	<b>7</b>	<b>4</b>
<b>Edificios de apartamentos Turístico Habitacional</b>	<b>0</b>	<b>0</b>	<b>0</b>	<b>0</b>	<b>0</b>	<b>0</b>	<b>0</b>	<b>0</b>	<b>0</b>	<b>0</b>	<b>0</b>	<b>0</b>	<b>0</b>
<b>Hospedaje</b>	<b>0</b>	<b>0</b>	<b>0</b>	<b>0</b>	<b>0</b>	<b>0</b>	<b>0</b>	<b>0</b>	<b>0</b>	<b>0</b>	<b>0</b>	<b>0</b>	<b>0</b>
Hospedaje y Comercio	0	0	0	0	0	0	0	0	0	0	0	0	0
Complejo Turístico	0	0	0	0	0	0	0	0	0	0	0	0	0
Aparta Hotel	0	0	0	0	0	0	0	0	0	0	0	0	0
Aparta Estudio	0	0	0	0	0	0	0	0	0	0	0	0	0
Viviendas	8	0	0	2	0	0	1	2	1	0	1	1	0
Combinados (Comercio y Vivienda)	4	1	1	0	0	0	0	0	2	0	0	0	0
Combinados (Comerciales y Oficinas)	13	1	2	0	0	0	0	0	4	1	3	2	0
Edificios Comerciales	0	0	0	0	0	0	0	0	0	0	0	0	0
Estación de Combustibles	6	1	1	1	2	0	0	1	0	0	0	0	0
Almacén	2	0	0	0	0	1	0	0	1	0	0	0	0
Depósitos	1	0	0	0	0	0	0	0	0	0	0	0	1
<b>Estructuras Especiales</b>	<b>1</b>	<b>0</b>	<b>1</b>	<b>0</b>	<b>0</b>	<b>0</b>	<b>0</b>	<b>0</b>	<b>0</b>	<b>0</b>	<b>0</b>	<b>0</b>	<b>0</b>
Complejo Industrial	1	0	1	0	0	0	0	0	0	0	0	0	0
Plantas de Generación Eléctrica	0	0	0	0	0	0	0	0	0	0	0	0	0
Invernadero	0	0	0	0	0	0	0	0	0	0	0	0	0
Naves Industriales	2	0	0	0	0	0	1	1	0	0	0	0	0
Parque de Energía Fotovoltaica	0	0	0	0	0	0	0	0	0	0	0	0	0
<b>Obras de Orden Social</b>	<b>1</b>	<b>0</b>	<b>0</b>	<b>0</b>	<b>0</b>	<b>0</b>	<b>1</b>	<b>0</b>	<b>0</b>	<b>0</b>	<b>0</b>	<b>0</b>	<b>0</b>
Iglesias	1	0	0	0	0	0	1	0	0	0	0	0	0
<b>Centros de Salud</b>	<b>0</b>	<b>0</b>	<b>0</b>	<b>0</b>	<b>0</b>	<b>0</b>	<b>0</b>	<b>0</b>	<b>0</b>	<b>0</b>	<b>0</b>	<b>0</b>	<b>0</b>
<b>Centro de Recreación y Deportes</b>	<b>0</b>	<b>0</b>	<b>0</b>	<b>0</b>	<b>0</b>	<b>0</b>	<b>0</b>	<b>0</b>	<b>0</b>	<b>0</b>	<b>0</b>	<b>0</b>	<b>0</b>
<b>Colegios y Centros Educativos</b>	<b>2</b>	<b>0</b>	<b>0</b>	<b>0</b>	<b>0</b>	<b>0</b>	<b>1</b>	<b>0</b>	<b>0</b>	<b>1</b>	<b>0</b>	<b>0</b>	<b>0</b>
<b>Estacionamientos</b>	<b>0</b>	<b>0</b>	<b>0</b>	<b>0</b>	<b>0</b>	<b>0</b>	<b>0</b>	<b>0</b>	<b>0</b>	<b>0</b>	<b>0</b>	<b>0</b>	<b>0</b>

\*Cifras sujetas a rectificación.

Fuente: Registros administrativos Departamento Tramitación de Planos, Ministerio de Obras Públicas y Comunicaciones, (MOPC).  
Elaboración: Oficina Nacional de Estadística (ONE).

Cuadro 4.12. REPÚBLICA DOMINICANA: Licencias, área, inversión y construcción por el sector privado en turismo, según mes, 2020

Mes	Licencias otorgadas				Cantidad de Construcciones				Área de construcción (m <sup>2</sup> )				Inversión <sup>1</sup> en construcción			
	Edificios de apartamentos Turístico Habitacional	Complejo Turístico	Edificios de apartamentos Turístico Habitacional	Complejo Turístico	Edificios de apartamentos Turístico Habitacional	Complejo Turístico	Edificios de apartamentos Turístico Habitacional	Complejo Turístico	Edificios de apartamentos Turístico Habitacional	Complejo Turístico	Edificios de apartamentos Turístico Habitacional	Complejo Turístico	Edificios de apartamentos Turístico Habitacional	Complejo Turístico	Edificios de apartamentos Turístico Habitacional	Complejo Turístico
<b>Total</b>	<b>2</b>	<b>15</b>	<b>25</b>	<b>583</b>	<b>19,411.30</b>	<b>983,113.87</b>	<b>336,589,357.50</b>	<b>16,996,409,386.00</b>	<b>0</b>	<b>2</b>	<b>0</b>	<b>29</b>	<b>49,749.00</b>	<b>783,546,750.00</b>	<b>0</b>	<b>0</b>
Enero	0	2	0	5	0.00	21,997.67	0.00	352,648,774.50	0	2	0	5	232,066.16	3,602,827,134.00	0.00	0.00
Febrero	0	2	0	363	0.00	0.00	0.00	0.00	0	1	0	0	0.00	0.00	0.00	0.00
Marzo	0	1	0	0	0.00	0.00	0.00	0.00	0	0	0	0	0.00	0.00	0.00	0.00
Abril	0	0	0	0	0.00	0.00	0.00	0.00	0	0	0	0	0.00	0.00	0.00	0.00
Mayo	1	0	17	0	14,759.48	0.00	254,601,030.00	0.00	0	0	0	0	0.00	0.00	0.00	0.00
Junio	0	1	0	114	0.00	159,977.99	0.00	3,239,554,298.00	0	2	8	18	3,024.15	40,523,395.50	0.00	0.00
Julio	1	2	8	18	4,651.82	3,024.15	81,988,327.50	8,259,086,250.00	0	1	0	5	479,423.00	8,259,086,250.00	0.00	0.00
Agosto	0	1	0	0	0.00	0.00	0.00	0.00	0	0	0	0	0.00	0.00	0.00	0.00
Septiembre	0	0	0	0	0.00	0.00	0.00	0.00	0	0	0	0	0.00	0.00	0.00	0.00
Octubre	0	2	0	16	0.00	7,474.95	0.00	262,002,715.50	0	2	0	16	8,004.82	122,584,215.00	0.00	0.00
Noviembre	0	2	0	30	0.00	8,004.82	0.00	333,635,853.50	0	2	0	3	21,396.13	333,635,853.50	0.00	0.00
Diciembre	0	2	0	3	0.00	21,396.13	0.00	0.00	0	2	0	3	0.00	0.00	0.00	0.00

Notas:

(m<sup>2</sup>). Metros cuadrados.

No a todas las licencias se le incluyó área e inversión de construcción para evitar duplicidad, dado a que una misma licencia puede ser inicio de obra, licencia final o modificación.

\* Cifras sujetas a rectificación.

1-La inversión en Construcciones es el valor tasado.

Fuente: Registros administrativos Departamento. Tramitación de planos, Ministerio de Obras Públicas y Comunicaciones (MOPC).  
Elaboración: Oficina Nacional de Estadística (ONE).



# 5. COMERCIO INTERNO

## 5. COMERCIO INTERNO

Abarca el intercambio de mercancías, tanto de bienes y servicios, entre agentes económicos, compradores y vendedores y que residen en la misma localidad o territorio, bajo la misma normativa comercial. Dependiendo el tipo de comprador se divide en dos, comercio minorista donde los productos o servicios van al consumidor final, mientras que el mayorista distribuye entre los comercios minoristas.

Acorde a los datos registrados para este anuario, los principales resultados del sector durante el año 2020, indican lo siguiente:

- El consumo de combustibles en el año 2020 fue de 1,334,701,401 galones, siendo febrero el mes en que más combustible se consumió con 135,538,218 galones.
- El consumo de los derivados del petróleo en general, presenta una tasa de variación negativa de un 2% para el mes de diciembre con respecto al mes de enero. Por su parte, para el G.L.P. de uso general presentó un incremento de un 5%, la gasolina premium un 30%, la regular un 12%, mientras que el gasoil regular no presentó variación significativa en el consumo.
- Los datos muestran el impacto de las medidas tomadas en marzo para contrarrestar la pandemia, haciendo que el consumo disminuya de 118.3 millones a 61.3 millones de galones entre marzo y abril, para aproximarse al nivel inicial del año para el mes de diciembre con 130.7 millones de galones.
- Los combustibles más consumidos en el año fueron el G.L.P. con el 34% del total, la Gasolina Premium con el 18.5%, el Gasoil regular con el 16.7% y la Gasolina regular con el 10.6%.
- Los combustibles que experimentaron una mayor disminución en su consumo en los meses marzo-abril fueron el Fuel oil generación no interconectado en 100%, seguido del Avtur en 96.6%, Fuel oil exonerado a zonas francas en 74.6% y Fuel oil área de carga en 58.6%.
- Los combustibles que menos disminuyeron en los meses marzo-abril fueron el Fuel oil generación interconectado en 6.5% y el Gasoil generación interconectado en 33.1%.
- El gasoil de generación no interconectado se incrementó en 62.4% en los meses marzo-abril, con un consumo total para el año de 304,733 galones.



## 5.1 Sector Comercio Interno

# COMERCIO INTERNO

Consumo de derivados del petróleo por tipo de combustible

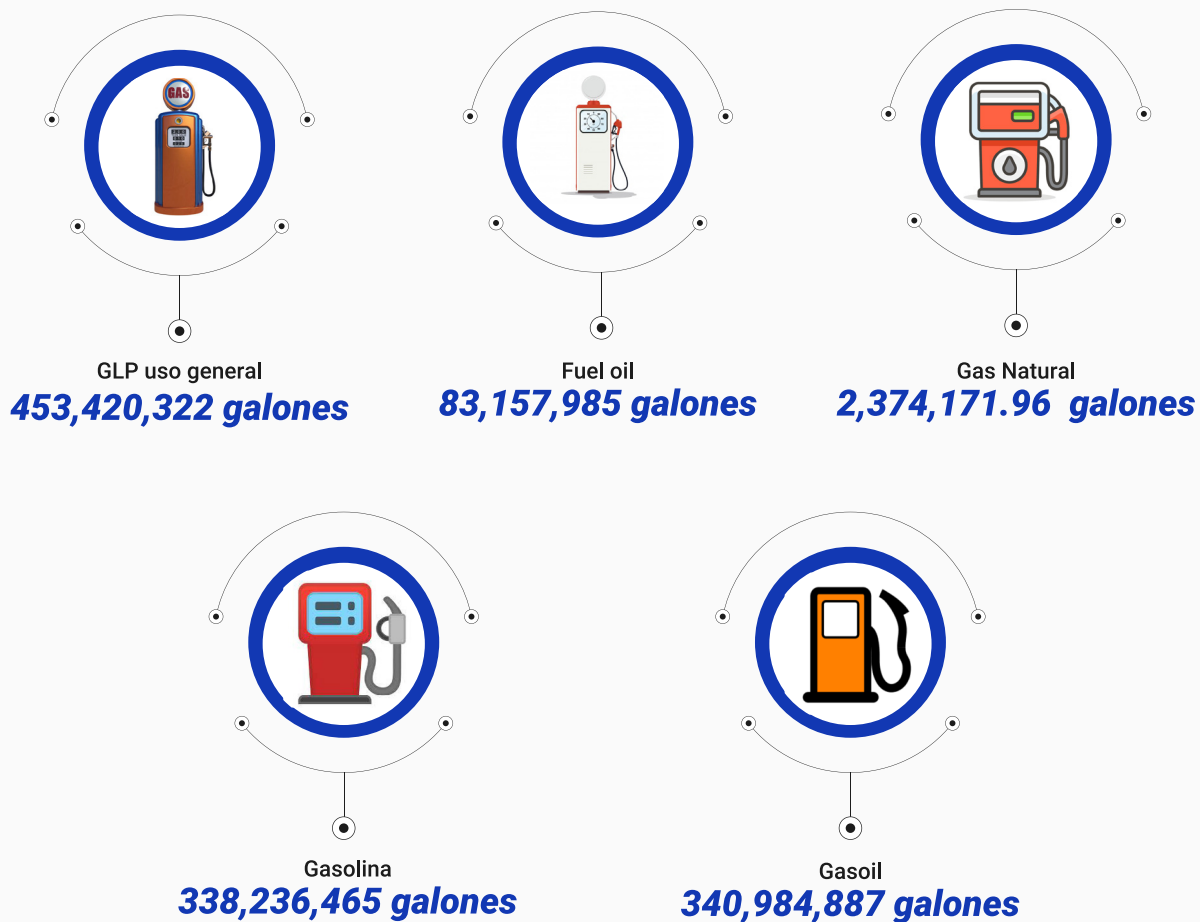

## 5.2 Cuadros del sector Comercio Interno

Cuadro 5.1. REPÚBLICA DOMINICANA: Consumo de derivados del petróleo por tipo de combustible, según mes, 2020

Mes	Total	G.L.P. Uso general	Gasolina premium	Gasolina regular	Kerosene	Avtur	Gasoil regular	Gasoil interconectado	Gasoil generación no interconectado	Gasoil óptimo	Fuel oil área de carga
<b>Total</b>	<b>1,334,701,401</b>	453,420,322	246,290,597	141,945,868	4,240,748	64,660,994	222,480,380	5,923,524	304,733	112,276,249	69,208,526
Enero	132,974,966	42,388,135	21,404,977	13,059,365	257,775	16,544,498	20,521,575	167,788	20,736	9,729,488	6,306,100
Febrero	135,538,218	42,363,594	22,352,702	13,814,344	408,899	15,535,389	22,815,152	228,077	19,763	10,435,746	5,599,614
Marzo	118,355,721	41,261,050	17,054,446	9,948,634	324,817	11,385,331	17,032,050	171,242	23,741	9,139,688	10,106,264
Abril	61,307,034	24,424,567	9,865,312	6,460,232	153,237	390,882	9,418,597	114,621	38,548	5,231,427	4,179,539
Mayo	90,436,564	32,708,732	15,461,904	10,723,675	428,898	775,121	17,199,193	147,915	38,426	7,891,255	4,291,428
Junio	102,026,504	35,199,225	19,434,732	11,330,795	281,363	517,586	18,771,655	373,597	42,371	9,360,113	5,647,996
Julio	113,006,675	38,830,010	21,731,452	12,640,003	356,358	2,619,979	19,439,762	1,176,490	29,521	9,429,849	6,042,524
Agosto	109,478,992	36,809,941	20,984,003	12,276,185	342,752	2,154,613	18,668,916	846,595	26,582	9,468,692	6,865,255
Septiembre	112,664,296	37,069,034	22,630,052	12,186,675	338,477	2,035,478	18,154,836	1,978,742	26,600	9,628,436	7,503,427
Octubre	116,667,713	39,689,836	24,338,791	12,567,306	497,037	2,821,103	20,338,518	226,512	26,603	10,395,288	5,173,725
Noviembre	111,530,959	37,999,501	23,158,049	12,342,905	414,006	3,580,388	19,597,146	281,675	11,842	10,632,313	2,952,412
Diciembre	130,713,759	44,676,697	27,874,177	14,595,748	437,129	6,300,627	20,522,980	210,270	0	10,933,955	4,540,242

Cuadro 5.1. REPÚBLICA DOMINICANA: Consumo de derivados del petróleo por tipo de combustible, según mes, 2020, continuación...

Mes	Total	Fuel oil generación interconectado	Fuel oil generación no interconectado	Fuel oil exonerado a zonas francas	Fuel oil 1% azufre
<b>Total</b>	<b>1,334,701,401</b>	9,667,859	2,663,208	1,613,600	4,792
Enero	132,974,966	1,736,953	672,703	160,081	4,792
Febrero	135,538,218	1,190,045	674,256	100,637	0
Marzo	118,355,721	1,049,955	666,975	191,528	0
Abril	61,307,034	981,503	0	48,569	0
Mayo	90,436,564	684,714	0	85,303	0
Junio	102,026,504	735,899	188,762	142,410	0
Julio	113,006,675	522,092	105,636	82,999	0
Agosto	109,478,992	814,211	110,067	111,180	0
Septiembre	112,664,296	858,406	113,314	140,819	0
Octubre	116,667,713	350,644	131,495	110,855	0
Noviembre	111,530,959	321,291	0	239,431	0
Diciembre	130,713,759	422,146	0	199,788	0

Fuente: Registros administrativos, Departamento de Hidrocarburos, Ministerio de Industria, Comercio y Mipymes (MICM).







Cuadro 5.2. REPÚBLICA DOMINICANA: Consumo de gas natural por mes, según empresas, 2020

Empresas	Unidad de medida	Total	Enero	Febrero	Marzo	Abril	Mayo	Junio	Julio	Agosto	Septiembre	Octubre	Noviembre	Diciembre
<b>Total</b>	MMBtu	64,102,643	4,516,294	4,500,707	4,508,391	4,610,889	4,322,178	5,046,530	5,152,070	5,877,793	5,911,474	6,262,778	7,059,496	6,334,042
<b>Total</b>	m <sup>3</sup>	2,374,172	167,270	166,693	166,977	170,774	160,081	186,909	190,817	217,696	218,943	231,955	261,463	234,594
<b>GNV</b>														
	MMBtu	551,318	62,722	60,302	44,817	20,763	32,032	41,770	47,328	45,980	48,660	49,692	46,872	50,379
	m <sup>3</sup>	20,419	2,323	2,233	1,660	769	1,186	1,547	1,753	1,703	1,802	1,840	1,736	1,866
<b>Generación</b>														
	MMBtu	469,157	688	0	14,448	25,911	25,327	32,002	34,090	42,656	41,718	94,753	93,293	64,269
	m <sup>3</sup>	17,376	25	0	535	960	938	1,185	1,263	1,580	1,545	3,509	3,455	2,380
<b>Industrial</b>														
	MMBtu	4,079,480	400,751	385,821	335,161	217,299	295,009	326,319	330,707	394,594	328,468	349,967	361,051	354,333
	m <sup>3</sup>	151,092	14,843	14,290	12,413	8,048	10,926	12,086	12,248	14,615	12,165	12,962	13,372	13,123
<b>Seaboard</b>														
	MMBtu	4,441,166	454,317	489,379	298,895	443,174	37,690	497,162	474,340	570,470	595,842	391,466	47,956	140,475
	m <sup>3</sup>	164,488	16,827	18,125	11,070	16,414	1,396	18,413	17,568	21,129	22,068	14,499	1,776	5,203
<b>CEPM</b>														
	MMBtu	2,923,836	309,492	299,456	281,090	179,089	186,361	200,219	246,371	251,108	240,654	251,810	237,455	240,730
	m <sup>3</sup>	108,290	11,463	11,091	10,411	6,633	6,902	7,416	9,125	9,300	8,913	9,326	8,795	8,916
<b>Barrick</b>														
	MMBtu	9,856,326	0	415,112	1,033,914	968,432	888,399	972,618	980,253	1,009,737	943,370	965,663	878,740	800,088
	m <sup>3</sup>	365,049	0	15,375	38,293	35,868	32,904	36,023	36,306	37,398	34,940	35,765	32,546	29,633
<b>EGE Haina</b>														
	MMBtu	5,352,698	0	0	0	0	0	131,823	824,751	959,987	888,441	854,513	930,220	762,963
	m <sup>3</sup>	198,248	0	0	0	0	0	4,882	30,546	35,555	32,905	31,649	34,453	28,258
<b>CESPM</b>														
	MMBtu	3,166,605	0	0	0	0	0	0	0	0	89,775	490,186	1,188,556	1,398,089
	m <sup>3</sup>	117,282	0	0	0	0	0	0	0	0	3,325	18,155	44,021	51,781
<b>Otros (Exportación al Caribe)</b>														
	MMBtu	2,496,903	4,391	680,720	7,121	6,272	2,624	5,347	4,357	5,459	737,654	5,221	1,035,117	2,618
	m <sup>3</sup>	92,478	163	25,212	264	232	97	198	161	202	27,321	193	38,338	97
<b>Consumo Unidades AES</b>														
	MMBtu	30,765,154	3,283,933	2,169,917	2,492,945	2,749,948	2,854,735	2,839,269	2,209,874	2,597,802	1,996,890	2,809,507	2,240,237	2,520,098
	m <sup>3</sup>	1,139,450	121,627	80,367	92,331	101,850	105,731	105,158	81,847	96,215	73,959	104,056	82,972	93,337

MMBtu: Millones de unidades térmicas británicas equivalente a 27.8 m<sup>3</sup>.m<sup>3</sup>: Metros cúbicos.

Fuente: Registros administrativos, Departamento de Hidrocarburos, Ministerio de Industria, Comercio y Mipymes (MICM).



# 6. TURISMO

## 6. Turismo

Este sector abarca las actividades para los clientes de servicios de alojamiento de estancias cortas y preparación de comidas y bebidas para su consumo inmediato. El turismo comprende las actividades y procesos de pasar tiempo fuera de casa para la recreación, el esparcimiento y búsqueda de placer haciendo uso de las prestaciones comerciales de servicios.

Acorde a los datos registrados para este anuario, los principales resultados del sector durante el año 2020, indican lo siguiente:

- Los ingresos por turismo ascienden a US\$2,674 millones, pero el 60.7% de estos ingresos fueron del primer trimestre del año. Mientras, que los impuestos de la actividad turística ascienden a RD\$5,024,219,372, siendo el 58% de estos en el primer trimestre.
- La tasa promedio de ocupación hotelera es de 40.5% en el 2020, debido a que el sector hotelero cesó sus actividades en el trimestre abril-junio. Samaná es la zona turística con mayor tasa de ocupación con 59.4% y Santo Domingo es la de menor tasa con 38.5%.
- La tasa promedio de ocupación presenta una variación enero a diciembre de -61% para todo el país, mientras que para la zona de Sosúa Cabarete es de -82%, seguido de Boca Chica Juan Dolio con -74%, mientras que la variación menor se alcanzó en la zona de Santiago y Santo Domingo con -16% y -28%.
- En el año llegaron al país vía aérea 2,707,423 pasajeros, de los cuales 2,405,315 pasajeros (88.8%) son no residentes y 302,108 pasajeros (11.2%) son residentes.
- Del total de pasajeros no residentes, el 70.6% son extranjeros y el 29.4% dominicanos. Sin embargo, a partir del mes de abril el volumen de pasajeros dominicanos no residentes fue superior al de los extranjeros no residentes hasta el mes de septiembre.
- Del total de pasajeros residentes, el 94.3% eran dominicanos y el 5.6% eran extranjeros. Además, se observa una recuperación del nivel inicial en el primer trimestre a partir del mes de julio y un comportamiento menos variante que el de los pasajeros no residentes.
- Según la nacionalidad de los pasajeros no residentes, el 40.2% es de América del Norte, principalmente de Estados Unidos (25.5%) y Canadá (14%), el 17.1% es de Europa, principalmente de Rusia y Francia con 3.2% del total de pasajeros cada uno.
- Según los motivos del total de pasajeros que llegaron vía aérea, el 81.4% tenía fines de recreación y el 14.2% por un amigo o particular.
- En el mes de marzo presenta registros de pasajeros que viajaron al país por motivo de negocios de 40,975, cifra cuatro veces más alta al promedio que venía registrándose en los últimos años.

## 6.1 Sector Turismo

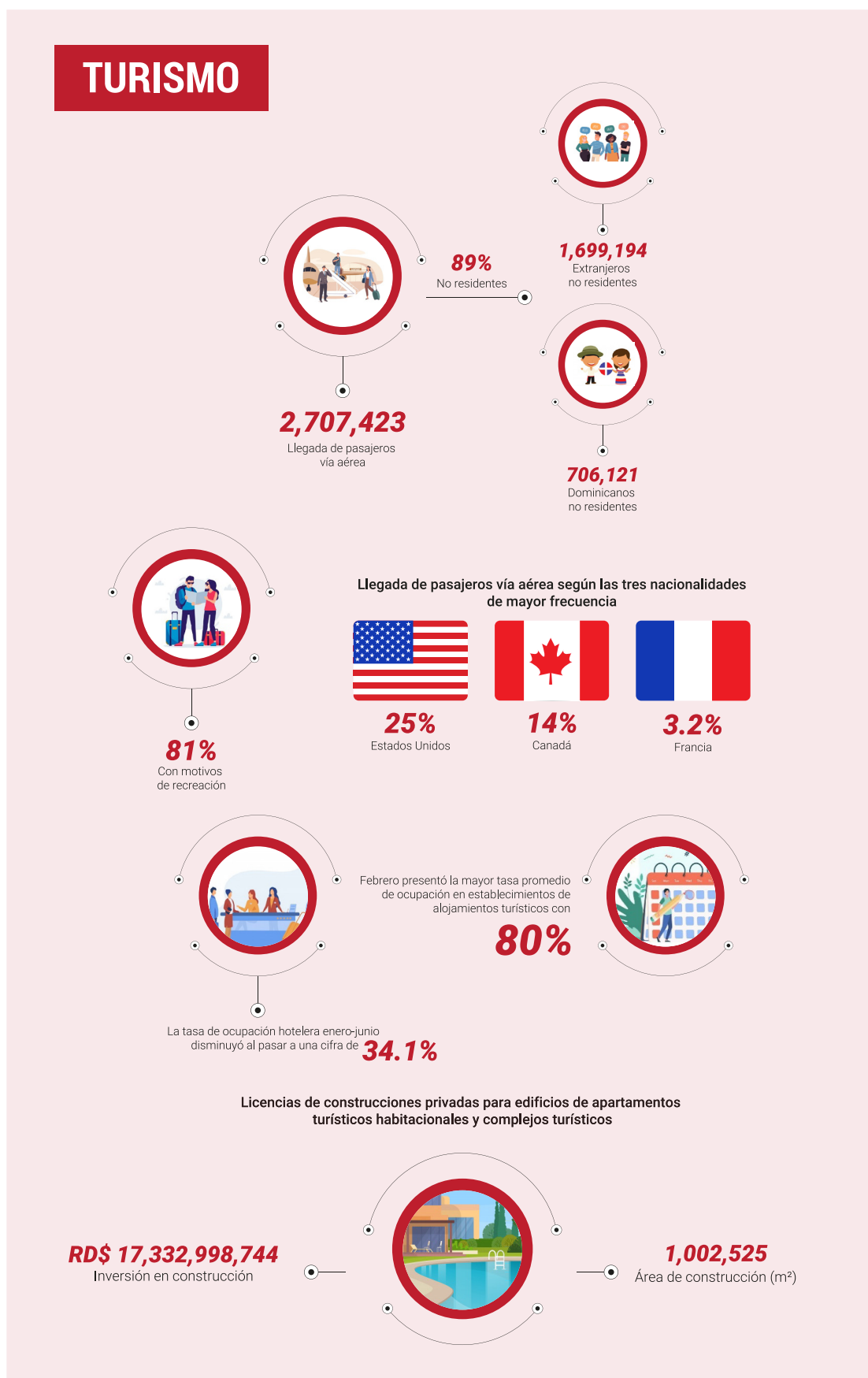

## 6.2 Cuadros y mapas del sector Turismo

Cuadro 6.1. REPÚBLICA DOMINICANA: Evolución del sector turismo, por trimestre, según principales indicadores, 2020\*

Principales indicadores	2020			
	Enero-marzo	Enero-junio	Enero-septiembre	Enero-diciembre
Habitaciones hoteleras **	N/D	N/D	N/D	N/D
Tasa de ocupación hotelera (%)	68.10	34.10	30.30	40.50
Ingresos por turismo (millones US\$)	1,623	1,641	2,006	2,674

Incluye subsectores: hoteles, bares y restaurantes.

\*Cifras sujetas a rectificación.

N/D Cifras no disponible.

Fuente: Asociación Nacional de Hoteles y Restaurantes ASONAHORES, y Banco Central de la República Dominicana (BCRD).

Cuadro 6.2. REPÚBLICA DOMINICANA: Llegada de pasajeros vía aérea, dominicanos y extranjeros, residentes y no residentes, según mes, 2020\*

Mes	Total residentes / no residentes	Total residentes	Dominicanos residentes	Extranjeros residentes	Total no residentes	Dominicanos no residentes	Extranjeros no residentes
Total	2,707,423	302,108	284,910	17,198	2,405,315	706,121	1,699,194
Enero	636,879	79,648	73,797	5,851	557,231	83,079	474,152
Febrero	599,152	33,973	31,238	2,735	565,179	76,951	488,228
Marzo	296,283	26,234	24,503	1,731	270,049	43,484	226,565
Abril	1,378	1,161	1,138	23	217	115	102
Mayo	1,536	1,142	1,107	35	394	321	73
Junio	2,404	1,383	1,313	70	1,021	664	357
Julio	156,291	21,128	20,535	593	135,163	81,058	54,105
Agosto	127,423	17,139	16,158	981	110,284	60,216	50,068
Septiembre	122,145	18,203	17,175	1,028	103,942	57,065	46,877
Octubre	162,414	24,138	22,926	1,212	138,276	67,375	70,901
Noviembre	207,773	32,678	31,239	1,439	175,095	73,261	101,834
Diciembre	393,745	45,281	43,781	1,500	348,464	162,532	185,932

\*Cifras sujetas a rectificación. para los meses de enero-diciembre del 2020.

Fuentes: Registros administrativos, Sector Turismo, Departamento de Cuentas Nacionales, Banco Central de la República Dominicana (BCRD).

Cuadro 6.3. REPÚBLICA DOMINICANA: Llegada de pasajeros vía aérea por mes, según nacionalidad, 2020\*

Mes	Total	Enero	Febrero	Marzo	Abril	Mayo	Junio	Julio	Agosto	Septiembre	Octubre	Noviembre	Diciembre
<b>Total no residentes, extranjeros*dominicanos</b>	<b>2,405,315</b>	<b>557,231</b>	<b>565,179</b>	<b>270,049</b>	<b>217</b>	<b>394</b>	<b>1,021</b>	<b>135,163</b>	<b>110,284</b>	<b>103,942</b>	<b>138,276</b>	<b>175,095</b>	<b>348,464</b>
Extranjeros	1,699,194	474,152	488,228	226,565	102	73	357	54,105	50,068	46,877	70,901	101,834	185,932
Dominicanos	706,121	83,079	76,951	43,484	115	321	664	81,058	60,216	57,065	67,375	73,261	162,532
<b>Nacionalidad</b>													
<b>América del Norte</b>	<b>967,448</b>	<b>247,213</b>	<b>267,546</b>	<b>132,638</b>	<b>5</b>	<b>58</b>	<b>160</b>	<b>41,195</b>	<b>35,555</b>	<b>30,917</b>	<b>42,574</b>	<b>60,539</b>	<b>109,048</b>
Canadá	337,297	130,469	130,890	58,721	0	0	1	587	961	1,034	1,684	3,428	9,522
Estados Unidos	612,433	112,851	133,065	71,909	5	56	150	40,082	33,789	29,064	39,398	55,107	96,957
México	17,718	3,893	3,591	2,008	0	2	9	526	805	819	1,492	2,004	2,569
<b>América Central y el Caribe</b>	<b>104,348</b>	<b>16,066</b>	<b>17,380</b>	<b>8,448</b>	<b>86</b>	<b>0</b>	<b>42</b>	<b>6,632</b>	<b>7,245</b>	<b>8,337</b>	<b>10,336</b>	<b>11,421</b>	<b>18,355</b>
Aruba	131	8	32	27	0	0	0	4	8	1	5	18	28
Caicos y Turcas, Islas	494	103	127	33	0	0	0	0	33	41	47	35	75
Costa Rica	3,480	1,344	781	490	0	0	0	14	23	58	84	269	417
Cuba	18,590	1,874	1,916	1,117	0	0	0	1,364	2,083	2,599	2,607	2,447	2,583
Curazao	130	29	33	9	0	0	0	5	8	0	1	13	32
El Salvador	3,125	628	819	336	0	0	1	156	102	117	246	327	393
Guadalupe	22	0	0	4	0	0	0	0	2	4	0	0	12
Guatemala	3,261	793	953	405	0	0	0	100	67	90	180	323	350
Haití	23,463	2,670	2,858	1,638	36	0	6	1,737	2,062	2,330	2,700	2,717	4,709
Honduras	2,247	408	532	307	0	0	1	95	102	106	157	226	313
Jamaica	3,068	480	522	359	0	0	0	122	306	184	402	335	358
Martinica	5	5	0	0	0	0	0	0	0	0	0	0	0
Panamá	5,585	1,327	1,818	538	0	0	12	89	127	206	326	406	736
Puerto Rico	36,721	5,588	5,799	2,821	50	0	22	2,782	2,182	2,389	3,306	3,943	7,839
San Martín	142	32	27	24	0	0	0	4	3	4	20	6	22
Trinidad y Tobago	1,021	197	347	76	0	0	0	30	25	44	66	89	147
Virgenes americanas, Islas	68	15	18	5	0	0	0	14	0	0	0	16	0
Otros	2,795	565	798	259	0	0	0	116	112	164	189	251	341
<b>América del Sur</b>	<b>194,420</b>	<b>66,519</b>	<b>54,955</b>	<b>24,835</b>	<b>4</b>	<b>10</b>	<b>142</b>	<b>1,432</b>	<b>2,131</b>	<b>2,517</b>	<b>5,970</b>	<b>14,117</b>	<b>21,788</b>
Argentina	39,540	16,909	12,933	6,272	0	0	20	68	107	144	410	660	2,017
Bolivia	3,713	1,638	841	337	0	0	0	18	10	6	58	146	659
Brasil	29,624	11,307	8,520	4,208	0	5	0	128	196	163	801	1,357	2,939
Chile	25,653	8,383	10,320	3,738	0	0	93	64	139	73	412	815	1,616
Colombia	35,279	10,847	7,135	3,371	0	5	4	330	555	648	1,892	3,800	6,692
Ecuador	5,299	830	1,341	505	0	0	4	206	282	247	430	583	871
Perú	12,981	3,779	4,462	2,100	0	0	8	130	190	267	286	543	1,216
Uruguay	5,177	2,247	1,652	756	0	0	0	14	22	24	118	163	181
Venezuela	34,286	9,169	7,081	3,319	4	0	13	449	594	915	1,498	5,925	5,319
Otros	2,868	1,410	670	229	0	0	0	25	36	30	65	125	278





Cuadro 6.3. REPÚBLICA DOMINICANA: Llegada de pasajeros vía aérea por mes, según nacionalidad, 2020\*, continuación...

Mes	Total	Enero	Febrero	Marzo	Abril	Mayo	Junio	Julio	Agosto	Septiembre	Octubre	Noviembre	Diciembre
<b>Asia</b>	<b>19,832</b>	<b>5,912</b>	<b>6,349</b>	<b>2,905</b>	<b>0</b>	<b>0</b>	<b>1</b>	<b>293</b>	<b>530</b>	<b>390</b>	<b>661</b>	<b>1,094</b>	<b>1,697</b>
China	3,320	1,438	908	506	0	0	0	16	52	48	120	109	123
Corea del Sur	1,777	738	373	292	0	0	0	24	25	32	41	126	126
India	4,053	1,188	1,572	515	0	0	0	54	71	63	106	187	297
Israel	1,831	654	494	117	0	0	1	52	30	69	79	106	229
Japón	971	210	378	119	0	0	0	20	30	18	31	44	121
Taiwán	140	51	45	11	0	0	0	5	2	3	6	16	1
Otros	7,740	1,633	2,579	1,345	0	0	0	122	320	157	278	506	800
<b>Europa</b>	<b>410,580</b>	<b>137,780</b>	<b>141,230</b>	<b>57,495</b>	<b>7</b>	<b>5</b>	<b>12</b>	<b>4,457</b>	<b>4,496</b>	<b>4,613</b>	<b>11,216</b>	<b>14,418</b>	<b>34,851</b>
Alemania	37,048	12,786	13,272	7,091	0	0	0	333	289	244	564	799	1,670
Austria	4,477	1,642	1,787	592	0	0	0	44	34	49	96	92	141
Bélgica	7,909	3,136	2,695	1,158	0	0	0	65	55	68	130	194	408
Bulgaria	2,374	797	842	273	0	0	0	16	14	17	69	66	280
Dinamarca	2,198	656	1,192	252	0	0	0	12	5	20	20	25	16
Escocia	514	54	292	164	0	0	0	0	0	0	4	0	0
España	44,998	11,336	12,241	4,242	3	5	2	1,733	1,846	1,703	2,275	2,643	6,969
Finlandia	4,674	1,853	2,071	690	0	0	0	5	4	4	4	16	27
Francia	77,834	23,154	29,957	9,021	0	0	0	686	730	787	3,701	1,318	8,480
Grecia	632	139	250	74	0	0	0	16	33	15	15	13	77
Holanda	8,971	3,081	3,305	1,454	4	0	0	69	124	97	145	226	466
Hungría	3,290	1,791	751	473	0	0	0	13	33	24	24	61	120
Inglaterra	31,525	12,612	11,038	5,157	0	0	0	161	131	172	249	424	1,581
Irlanda	1,232	307	634	163	0	0	0	23	10	24	5	26	40
Italia	28,614	12,494	10,214	1,469	0	0	9	455	384	499	642	1,036	1,412
Luxemburgo	369	164	100	20	0	0	0	0	4	4	4	8	65
Noruega	437	123	201	42	0	0	0	12	4	-	8	12	35
Polonia	15,880	5,707	5,413	2,473	0	0	0	125	115	106	269	401	1,271
Portugal	7,759	2,046	2,719	1,495	0	0	0	79	145	103	122	278	772
República Checa	4,218	1,562	1,410	484	0	0	0	33	8	17	120	244	340
Rumania	4,661	1,668	1,386	682	0	0	0	50	33	41	52	110	639
Rusia	75,847	28,850	28,156	15,730	0	0	0	183	191	195	361	736	1,445
Suecia	5,155	2,238	2,130	623	0	0	0	20	8	28	20	44	44
Suiza	10,185	2,704	2,882	1,006	0	0	0	229	81	172	343	1,043	1,725
Ucrania	25,287	5,346	4,623	2,086	0	0	0	62	139	168	1,913	4,435	6,515
Otros	4,492	1,534	1,669	581	0	0	1	33	76	56	61	168	313
<b>Resto del mundo</b>	<b>2,566</b>	<b>662</b>	<b>768</b>	<b>244</b>	<b>0</b>	<b>0</b>	<b>0</b>	<b>96</b>	<b>111</b>	<b>103</b>	<b>144</b>	<b>245</b>	<b>193</b>
Australia	740	307	160	115	0	0	0	4	6	24	19	46	59
Otros	1,826	355	608	129	0	0	0	92	105	79	125	199	134

\*Cifras sujetas a rectificación, para los meses de enero-diciembre del 2020.  
Fuente: Departamento de Cuentas Nacionales, Banco Central de la República Dominicana (BCRD).

Cuadro 6.4. REPÚBLICA DOMINICANA: Llegada de pasajeros vía aérea por motivo de viaje, según mes, 2020\*

Mes	Total	Recreación	Negocio	Conferencia/ Conversatorio	Estudio	Amigo/Particular	Otros
Total	<b>2,707,423</b>	<b>2,202,847</b>	65,096	4,155	19,354	385,036	30,935
Enero	<b>636,879</b>	<b>571,754</b>	7,562	1,309	470	50,290	5,494
Febrero	<b>599,152</b>	<b>543,220</b>	7,885	1,591	271	39,619	6,566
Marzo	<b>296,283</b>	<b>226,190</b>	40,975	583	17,824	8,406	2,305
Abril	<b>1,378</b>	<b>1,225</b>	80	14	6	7	46
Mayo	<b>1,536</b>	<b>1,369</b>	26	4	17	19	101
Junio	<b>2,404</b>	<b>1,620</b>	52	11	5	673	43
Julio	<b>156,291</b>	<b>94,067</b>	995	60	242	58,377	2,550
Agosto	<b>127,423</b>	<b>113,402</b>	836	48	214	11,579	1,344
Septiembre	<b>122,145</b>	<b>78,444</b>	1,289	96	73	40,887	1,356
Octubre	<b>162,414</b>	<b>113,097</b>	1,298	61	31	46,531	1,396
Noviembre	<b>207,773</b>	<b>161,110</b>	2,511	184	117	39,988	3,863
Diciembre	<b>393,745</b>	<b>297,349</b>	1,587	194	84	88,660	5,871

\*Cifras sujetas a rectificación, para los meses de enero-diciembre.

Fuente: Registros administrativos, Sector Turismo, Departamento de Cuentas Nacionales, Banco Central de la República Dominicana (BCRD).





Cuadro 6.5. REPÚBLICA DOMINICANA: Ingresos fiscales de la actividad turística, por mes, 2020\*  
(RD\$)

Ingresos fiscales relacionados con el turismo	Total general	Enero	Febrero	Marzo	Abril	Mayo	Junio
<b>Total</b>	<b>5,024,219,372</b>	<b>999,209,046</b>	<b>1,019,909,782</b>	<b>895,293,976</b>	<b>222,234,231</b>	<b>52,909,869</b>	<b>58,904,843</b>
<b>Impuestos</b>	<b>3,006,582,819</b>	<b>712,852,988</b>	<b>657,481,372</b>	<b>570,242,246</b>	<b>90,360,316</b>	<b>24,649,810</b>	<b>14,725,312</b>
Impuesto a la salida de pasajeros al exterior, vía aérea	<b>2,893,946,397</b>	672,435,270	627,453,567	552,095,654	90,360,316	24,629,674	14,673,348
Impuesto a la salida de pasajeros al exterior, vía terrestre	<b>112,636,422</b>	40,417,718	30,027,804	18,146,592	0	20,136	51,964
<b>Tasas</b>	<b>2,009,033,759</b>	<b>286,356,058</b>	<b>362,427,876</b>	<b>325,059,750</b>	<b>131,873,914</b>	<b>28,260,060</b>	<b>35,569,253</b>
Tarjetas de turismo	<b>2,009,033,759</b>	<b>286,356,058</b>	362,427,876	325,059,750	131,873,914	28,260,060	35,569,253

Cuadro 6.5. REPÚBLICA DOMINICANA: Ingresos fiscales de la actividad turística, por mes, 2020\*  
(RD\$), continuación...

Ingresos fiscales relacionados con el turismo	Total general	Julio	Agosto	septiembre	Octubre	Noviembre	Diciembre
<b>Total</b>	<b>5,024,219,372</b>	<b>119,924,734</b>	<b>228,367,489</b>	<b>279,245,105</b>	<b>286,690,623</b>	<b>361,544,744</b>	<b>499,984,930</b>
<b>Impuestos</b>	<b>3,006,582,819</b>	<b>50,157,997</b>	<b>140,053,959</b>	<b>132,929,754</b>	<b>162,696,207</b>	<b>200,666,531</b>	<b>249,766,328</b>
Impuesto a la salida de pasajeros al exterior, vía aérea	<b>2,893,946,397</b>	50,130,030	140,050,458	132,844,563	162,619,209	199,616,637	227,037,670
Impuesto a la salida de pasajeros al exterior, vía terrestre	<b>112,636,422</b>	27,967	3,501	85,191	76,998	1,049,894	22,728,658
<b>Tasas</b>	<b>2,009,033,759</b>	<b>69,766,737</b>	<b>88,313,530</b>	<b>146,315,351</b>	<b>123,994,416</b>	<b>160,878,214</b>	<b>250,218,602</b>
Tarjetas de turismo	<b>2,009,033,759</b>	69,766,737	88,313,530	146,315,351	123,994,416	160,878,214	250,218,602

\*Cifras sujetas a rectificación. para los meses de enero-junio.

Fuentes: Registros administrativos, Sector Turismo, Departamento de Cuentas Nacionales, Banco Central de la República Dominicana (BCRD).

Cuadro 6.6. REPÚBLICA DOMINICANA: Salida de extranjeros vía aérea por mes, según la nacionalidad, 2020\*

Mes	Total	Enero	Febrero	Marzo	Abril	Mayo	Junio	Julio	Agosto	Septiembre	Octubre	Noviembre	Diciembre
<b>Total</b>	<b>1,783,231</b>	<b>523,869</b>	<b>493,129</b>	<b>347,986</b>	<b>3,132</b>	<b>3,679</b>	<b>3,152</b>	<b>32,510</b>	<b>55,503</b>	<b>51,454</b>	<b>64,575</b>	<b>89,409</b>	<b>114,833</b>
<b>América del Norte</b>	<b>1,027,757</b>	<b>291,738</b>	<b>279,436</b>	<b>201,668</b>	<b>1,438</b>	<b>1,579</b>	<b>1,754</b>	<b>23,031</b>	<b>40,600</b>	<b>35,073</b>	<b>40,429</b>	<b>50,134</b>	<b>60,877</b>
Canadá	375,859	129,222	137,979	97,734	40	200	50	350	1,166	875	1,453	1,532	5,258
Estados Unidos	634,222	159,269	138,999	101,041	1,221	1,312	1,694	22,160	38,595	33,299	37,567	46,043	53,022
México	17,676	3,247	2,458	2,893	177	67	10	521	839	899	1,409	2,559	2,597
<b>América Central y el Caribe</b>	<b>113,113</b>	<b>24,587</b>	<b>20,263</b>	<b>13,102</b>	<b>329</b>	<b>292</b>	<b>242</b>	<b>4,146</b>	<b>7,295</b>	<b>8,222</b>	<b>9,861</b>	<b>12,034</b>	<b>12,740</b>
Aruba	145	82	3	9	0	0	0	0	10	0	10	31	0
Caicos y Turcas, Islas	559	190	130	79	0	0	0	0	0	10	50	60	40
Costa Rica	3,823	1,165	1,140	579	0	19	0	30	20	30	120	300	420
Cuba	19,410	2,189	1,880	1,427	10	10	0	879	2,166	2,489	2,813	3,123	2,424
Curazao	200	100	40	20	0	20	0	150	160	90	131	307	358
El Salvador	3,200	504	1,000	470	0	20	10	150	160	90	131	307	358
Guadalupe	18	10	0	0	0	0	0	0	8	0	0	0	0
Guatemala	3,432	1,075	860	520	50	0	20	30	111	90	147	209	320
Haití	26,180	5,215	4,153	3,607	61	11	11	1,161	1,778	2,129	2,303	2,320	3,431
Honduras	2,135	479	490	259	0	20	0	60	70	110	160	227	260
Jamaica	2,596	448	310	490	0	0	0	120	181	180	240	249	378
Martinica	0.00	0.00	0.00	0.00	0.00	0.00	0.00	0.00	0.00	0.00	0.00	0.00	0.00
Panamá	8,687	3,321	2,778	1,100	0	0	30	30	10	140	310	539	429
Puerto Rico	38,922	8,770	6,559	4,002	188	192	171	1,616	2,611	2,834	3,249	4,370	4,360
San Martín	250	100	50	10	20	0	0	10	10	10	10	10	20
Trinidad y Tobago	988	170	320	140	0	0	0	30	60	20	109	99	40
Virgenes Americanas, Islas	80	60	10.00	0.00	0.00	0.00	0.00	0.00	0.00	10.00	0.00	0.00	0.00
Otros	2,488	709	540	390	0	0	0	30	90	80	209	180	260
<b>América del Sur</b>	<b>204,820</b>	<b>69,268</b>	<b>55,416</b>	<b>32,941</b>	<b>786</b>	<b>173</b>	<b>256</b>	<b>1,085</b>	<b>2,111</b>	<b>3,120</b>	<b>5,458</b>	<b>14,866</b>	<b>19,340</b>
Argentina	38,020	13,117	12,155	8,971	606	0	54	100	98	249	200	708	1,762
Bolivia	1,069	230	170	270	0	0	0	10	-	30	30	90	239
Brasil	30,651	10,969	9,098	5,274	60	46	0	70	171	310	517	1,642	2,494
Chile	22,551	8,322	7,072	4,117	20	10	43	80	70	130	309	827	1,551
Colombia	40,120	11,873	10,068	5,322	50	87	119	190	524	624	1,986	3,491	5,786
Ecuador	4,987	1,056	1,068	728	20	20	0	99	299	368	328	534	467
Perú	17,178	5,998	5,653	3,096	20	0	10	160	180	230	268	657	906
Uruguay	6,673	2,866	2,307	1,040	0	0	10	30	10	50	40	170	150
Venezuela	39,335	13,079	6,097	3,863	0	10	20	326	689	1,089	1,710	6,577	5,875
Otros	4,236	1,758	1,728	260	10	0	0	20	70	40	70	170	110
<b>Asia</b>	<b>11,222</b>	<b>2,625</b>	<b>2,481</b>	<b>2,452</b>	<b>20</b>	<b>196</b>	<b>30</b>	<b>246</b>	<b>284</b>	<b>360</b>	<b>609</b>	<b>680</b>	<b>1,239</b>
China	2,065	816	280	380	0	0	10	30	40	70	100	50	289
Corea del Sur	1,318	269	350	250	0	0	10	30	10	10	70	50	269





Cuadro 6.6. REPÚBLICA DOMINICANA: Salida de extranjeros vía aérea por mes, según la nacionalidad, 2020\*, continuación...

Mes	Total	Enero	Febrero	Marzo	Abril	Mayo	Junio	Julio	Agosto	Septiembre	Octubre	Noviembre	Diciembre
India	1,501	250	380	370	0	0	0	20	20	80	100	120	161
Israel	1,260	270	280	360	10	0	0	30	10	10	100	110	80
Japón	720	210	170	100	10	0	0	20	30	10	40	60	70
Taiwán	160	50	60	40	0	0	0	0	0	0	0	10	0
Otros	4,198	760	961	952	0	196	10	116	174	180	199	280	370
<b>Europa</b>	<b>424,562</b>	<b>135,268</b>	<b>133,331</b>	<b>97,455</b>	<b>549</b>	<b>1,429</b>	<b>870</b>	<b>3,935</b>	<b>5,092</b>	<b>4,557</b>	<b>8,120</b>	<b>11,557</b>	<b>20,399</b>
Alemania	48,811	16,835	15,633	12,754	20	107	40	180	342	401	467	748	1,284
Austria	3,377	750	670	1,330	0	0	38	60	30	90	40	50	319
Bélgica	12,602	3,992	4,963	3,117	70	0	0	30	50	60	50	160	110
Bulgaria	780	190	90	370	-	0	0	10	20	0	30	50	20
Dinamarca	1,070	310	290	430	-	0	10	0	0	0	0	10	20
Escocia	430	400	0	30.00	0.00	0.00	0.00	0.00	0.00	0.00	0	0	0.00
España	52,400	16,323	14,884	7,777	15	435	29	1,502	2,055	1,621	1,777	2,231	3,751
Finlandia	7,095	2,747	2,478	1,830	0	0	0	0	0	0	0	10	30
Francia	76,817	22,896	27,658	15,280	130	116	10	716	857	837	3,084	1,396	3,837
Grecia	360	130	60	80	0	0	0	20	10	20.00	10	30	0
Holanda	7,242	2,185	2,437	1,910	10	20	0	40	80	80	100	170	210
Hungría	970	80	140	620	0	0	0	0	10	30	0	40	50
Inglaterra	36,423	12,679	11,686	10,429	10	0	63	70	150	100	200	200	836
Irlanda	640	130	350	80	10	0	0	0	20	20	20	0	10
Italia	28,822	9,432	9,954	4,214	224	655	477	637	338	537	460	769	1,125
Luxemburgo	400	100	190	90	0	0	0	10	0.00	0	0	10	0
Noruega	400	180	100	90	0	0	0	0	0	0.00	0	0	30
Polonia	13,095	4,146	3,546	4,197	0	0	0	60	111	20	149	259	607
Portugal	5,954	1,547	1,360	2,108	0	20	0	50	60	140	170	220	279
República Checa	2,020	470	320	750	0	0	0	60	20	40	30	160	170
Rumanía	2,059	360	87	955	0	0	0	60	50	50	70	130	297
Rusia	79,456	27,502	28,023	21,319	0	10	98	80	315	261	238	617	993
Suecia	7,946	2,987	2,330	2,439	20	0	10	0	0	0	50	0	110
Suiza	14,416	4,690	5,064	2,087	40	56	95	200	363	70	397	547	807
Ucrania	19,039	3,745	2,697	2,468	0	10	0	30	171	130	714	3,700	5,374
Otros	1,938	462	321	701	0	0	0	120	40	50	64	50	130
<b>Resto del mundo</b>	<b>1,757</b>	<b>383</b>	<b>202</b>	<b>368</b>	<b>10</b>	<b>10</b>	<b>0</b>	<b>67</b>	<b>121</b>	<b>122</b>	<b>98</b>	<b>138</b>	<b>238</b>
Australia	531	190	71	120	10	0	0	10	0	50	20	40	20
Otros	1,226	193	131	248	0	10	0	57	121	72	78	98	218

\*Cifras sujetas a rectificación, para el mes de enero-diciembre.

Fuentes: Registros administrativos, Sector Turismo, Departamento de Cuentas Nacionales, Banco Central de la República Dominicana (BCRD).

Cuadro 6.7. REPÚBLICA DOMINICANA: Salida de pasajeros vía aérea, dominicanos y extranjeros, residentes y no residentes, según mes, 2020\*

Mes	Total residentes / no residentes	Total residentes	Dominicanos residentes	Extranjeros residentes	Total no residentes	Dominicanos no residentes	Extranjeros no residentes
Total	2,720,092	220,288	209,923	10,365	2,499,804	716,573	1,783,231
Enero	706,756	36,914	35,068	1,846	669,842	145,973	523,869
Febrero	621,366	34,332	32,121	2,211	587,034	93,905	493,129
Marzo	439,241	18,140	17,118	1,022	421,101	73,115	347,986
Abril	7,362	595	563	32	6,767	3,635	3,132
Mayo	11,512	735	652	83	10,777	7,098	3,679
Junio	12,968	1,147	1,039	108	11,821	8,669	3,152
Julio	95,849	16,870	16,117	753	78,979	46,469	32,510
Agosto	141,233	15,469	14,871	598	125,764	70,261	55,503
Septiembre	139,490	17,699	17,058	641	121,791	70,337	51,454
Octubre	161,458	22,657	21,932	725	138,801	74,226	64,575
Noviembre	179,391	24,416	23,521	895	154,975	65,566	89,409
Diciembre	203,466	31,314	29,863	1,451	172,152	57,319	114,833

\*Cifras sujetas a rectificación. para el mes de enero-diciembre.

Fuentes: Registros administrativos, Sector Turismo, Departamento de Cuentas Nacionales, Banco Central de la República Dominicana (BCRD).

Cuadro 6.8. REPÚBLICA DOMINICANA: Tasa promedio de ocupación en establecimiento de alojamiento turísticos por zona, según mes, 2020\*

Mes	Total	Santo Domingo	Boca Chica Juan Dolio	Romana Bayahíbe	Punta Cana Bávaro	Puerto Plata*	Sosúa Cabarete	Samaná	Santiago
Promedio	40.5	38.5	38.9	41.8	40.3	42.4	39.5	59.4	41.7
Enero	75.2	55.4	77.4	73.8	76.2	76.3	79.6	81.0	58.9
Febrero	79.5	67.8	78.8	81.0	78.8	85.2	84.8	84.8	64.1
Marzo	49.6	43.0	35.6	38.7	46.0	77.3	64.8	63.3	39.3
Abril	0.0	0.0	0.0	0.0	0.0	0.0	0.0	0.0	0.0
Mayo	0.0	0.0	0.0	0.0	0.0	0.0	0.0	0.0	0.0
Junio	0.0	0.0	0.0	0.0	0.0	0.0	0.0	0.0	0.0
Julio	17.7	21.4	0.0	20.9	17.2	15.1	16.4	0.0	19.9
Agosto	20.6	20.8	0.0	20.1	21.6	16.2	18.2	0.0	22.8
Septiembre	29.7	27.5	18.6	24.8	31.5	32.3	23.3	0.0	33.2
Octubre	32.5	32.2	22.2	46.2	31.3	31.0	25.8	0.0	41.8
Noviembre	30.2	38.5	19.2	34.4	31.0	23.5	27.9	34.3	45.8
Diciembre	29.6	39.8	20.2	36.4	29.2	24.4	14.3	33.6	49.6

\*Puerto Plata incluye Playa Dorada, Costa Dorada y Cofresi.

Fuente: Departamento de Cuentas Nacionales, Banco Central de la República Dominicana (BCRD).





Cuadro 6.9. REPÚBLICA DOMINICANA: Llegada de pasajeros vía marítima por mes, según puertos, 2020\*

Puertos	Total	Enero	Febrero	Marzo	Abril	Mayo	Junio	Julio	Agosto	Septiembre	Octubre	Noviembre	Diciembre
<b>Total</b>	<b>342,872</b>	133,833	147,172	61,495	0	0	0	0	0	0	0	372	0
Santo Domingo**	9,991	6,874	2,745	0	0	0	0	0	0	0	0	372	0
Don Diego (Ferry)	4,962	2,769	2,193	0	0	0	0	0	0	0	0	0	0
Sans Souci	4,657	4,105	552	0	0	0	0	0	0	0	0	0	0
Puerto Plata	150,738	58,339	72,249	20,150	0	0	0	0	0	0	0	0	0
La Romana**	134,562	53,157	55,200	26,205	0	0	0	0	0	0	0	0	0
Samaná	28,832	9,089	12,594	7,149	0	0	0	0	0	0	0	0	0
CAP CANA	18,749	6,374	4,384	7,991	0	0	0	0	0	0	0	0	0

\*Cifras sujetas a rectificación.

\*\*El total de Santo Domingo incluye al puerto de Don Diego y Sans Souci.

\*\*\*No incluye el Fondadero de Isla Catalina.

Fuente: Registros administrativos, unidad de estadísticas, Dirección de Planificación y Desarrollo, Autoridad Portuaria Dominicana (APORDOM), y Registros administrativos, Sector Turismo, Departamento de Cuentas Nacionales, Banco Central de la República Dominicana (BCRD).

Cuadro 6.10. REPÚBLICA DOMINICANA: Movimiento Internacional de pasajeros de entrada y salida, por aeropuertos internacionales, según el mes, 2020\*

Mes	Total de pasajeros entrada	Total de pasajeros salida	Aeropuertos internacionales															
			Internacional Las Américas, Santo Domingo		Internacional Gregorio Luperón, Puerto Plata		Internacional Punta Cana		Internacional de La Romana		Internacional del Cibao		Internacional Dr. Joaquín Balaguer, La Isabela		Internacional Profesor Juan Bosch, El Catey (Samaná)		Internacional María Montez, Barahona	
			Entrada	Salida	Entrada	Salida	Entrada	Salida	Entrada	Salida	Entrada	Salida	Entrada	Salida	Entrada	Salida	Entrada	Salida
<b>Total</b>	<b>2,609,350</b>	<b>2,671,847</b>	<b>908,492</b>	<b>914,707</b>	<b>168,013</b>	<b>172,152</b>	<b>955,912</b>	<b>993,533</b>	<b>71,020</b>	<b>80,965</b>	<b>453,052</b>	<b>456,259</b>	<b>25,122</b>	<b>23,479</b>	<b>27,639</b>	<b>30,657</b>	<b>100</b>	<b>95</b>
Enero	625,854	693,136	177,256	211,767	51,232	55,546	292,284	300,888	26,417	26,688	65,112	83,369	3,096	4,566	10,428	10,295	29	17
Febrero	570,473	607,984	146,291	157,017	51,246	50,374	279,407	301,071	22,679	23,774	57,317	62,012	3,339	3,335	10,172	10,381	22	20
Marzo	302,950	438,884	78,566	108,359	24,724	38,499	147,753	210,791	9,689	18,094	33,779	51,369	2,044	2,164	6,395	9,608	0	0
Abril	2,599	7,269	2,155	6,142	2	68	24	920	4	67	11	0	403	72	0	0	0	0
Mayo	1,719	11,516	1,212	6,076	30	316	111	526	2	909	3	3,572	361	117	0	0	0	0
Junio	2,289	12,565	975	6,523	24	31	153	386	22	895	724	4,555	391	175	0	0	0	0
Julio	154,613	95,862	73,418	48,225	5,188	2,335	19,539	13,121	231	727	55,008	30,205	1,146	1,227	80	22	3	0
Agosto	121,752	137,515	59,641	65,938	3,498	4,010	17,384	18,717	194	389	39,501	46,660	1,510	1,757	22	42	2	2
Septiembre	118,700	138,708	58,758	66,894	3,957	4,183	16,558	16,841	176	188	37,179	48,825	2,035	1,742	34	32	3	3
Octubre	150,317	149,086	73,568	73,504	4,883	4,512	29,423	25,809	1,815	565	37,658	42,490	2,920	2,151	41	44	9	11
Noviembre	194,005	173,822	87,640	81,836	7,185	5,984	45,506	39,111	4,185	3,581	46,052	40,383	3,378	2,848	54	58	5	21
Diciembre	364,079	205,500	149,012	82,426	16,044	6,294	107,770	65,352	5,606	5,088	80,708	42,819	4,499	3,325	413	175	27	21

\*Cifras sujetas a rectificación, para los meses de enero-diciembre.  
Fuentes: Departamento de Estadísticas, Dirección General de Migración (DGM).





# 7. TRANSPORTE

## 7. TRANSPORTE

Comprende las actividades de transporte de pasajeros, de carga regular o irregular, por los siguientes medios, ferrocarril, por carretera; marítima, y aérea. Además, se incluye transporte de carga por tuberías, actividades conexas como los servicios en las terminales y los estacionamientos de manipulación y almacenamiento de la carga. Se incluyen también las actividades postales y de mensajería.

Acorde a los datos registrados para este anuario, los principales resultados del sector durante el año 2020, indican lo siguiente:

- El transporte marítimo presenta una carga internacional marítima embarcada de 3,217,640 toneladas métricas y la desembarcada a 20,318,219 toneladas métricas. El total de buques es de 4,337 para el año, arribando el 30% de los buques en Haina Oriental, el 23.2% en Caucedo, el 9% en Haina Occidental y Puerto Plata.
- El total de TEUS<sup>1</sup> importados es de 603,762 contenedores y el exportado es de 567,048 contenedores.
- El total de vuelos internacionales durante el año es de 52,998, de los cuales el 82.7% fueron regulares y el 17.3% chárter. Adicionalmente, el 36.5% de los vuelos fue a través del aeropuerto de las Américas y el 28.9% por el de Punta Cana.
- El total de vehículos registrados en el país es de 185,818, siendo 64.8% motores, 14.8% automóviles y 12.2% jeeps.
- La Oficina Metropolitana de Servicios de Autobuses (OMSA) transportó un total de 9,823,770 pasajeros en Santo Domingo, 741,049 en Santiago y 39,140 en Barahona.
- Un total de 51,811,789 de usuario son transportados en el metro de Santo Domingo y el teleférico. El 49% de los usuarios transportado corresponden a la línea 1, el 47% a la línea 2 y el 4% al teleférico.
- La cantidad de energía utilizada para transportar un usuario desde su estación de entrada a la de salida en toda la red del Metro Santo Domingo es de 1.18 kwh/usuario, siendo para el teleférico una eficiencia energética de 1.02 y 1.20 para el metro. Considerando que cuanto más bajo resultará este indicador, mejor es aprovechada la red de transporte, mayo es el mes de menor eficiencia durante el año con una cifra de 2.56 kwh/usuario, mientras que febrero el más eficiente, con 0.53 kilowatts por usuario.
- Los datos registrados del movimiento internacional de pasajeros vía terrestre por los puestos fronterizos indican que Jimaní presenta la mayor cantidad de entradas y salidas con un total de 35,370 y 26,630, respectivamente. Mientras, el movimiento para Pedernales mínimamente alcanza un total de 2,669 y 1,227 entradas y salidas.

<sup>1</sup> TEUS representa una unidad de medida de capacidad inexacta del transporte marítimo





## 7.1 Sector Transporte

# TRANSPORTE

### Transporte Marítimo



Carga internacional vía marítima  
(toneladas métricas)

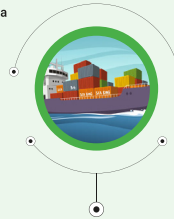

Cantidad y participación relativa de los principales tipos de buques para comercio exterior y transporte de pasajeros

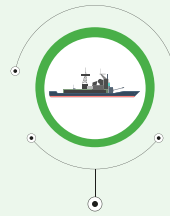

### Transporte Aéreo



### Transporte Terrestre



## 7.2 Cuadros y mapas del sector Transporte

Cuadro 7.1. REPÚBLICA DOMINICANA: Carga internacional vía marítima, embarcada y desembarcada por mes, según puerto, 2020\*  
(Toneladas métricas)

Mes	Total	Enero	Febrero	Marzo	Abril	Mayo	Junio	Julio	Agosto	Septiembre	Octubre	Noviembre	Diciembre
<b>Total</b>													
<b>Embarcada</b>	<b>3,217,640</b>	<b>220,368</b>	<b>347,040</b>	<b>301,094</b>	<b>199,566</b>	<b>238,237</b>	<b>297,188</b>	<b>245,242</b>	<b>311,613</b>	<b>277,747</b>	<b>239,507</b>	<b>198,064</b>	<b>341,874</b>
<b>Desembarcada</b>	<b>20,318,219</b>	<b>1,506,066</b>	<b>1,638,230</b>	<b>1,653,310</b>	<b>1,570,369</b>	<b>1,347,556</b>	<b>1,462,830</b>	<b>1,304,155</b>	<b>1,700,585</b>	<b>1,810,049</b>	<b>1,944,470</b>	<b>2,384,531</b>	<b>1,996,069</b>
<b>Amber Cove, Puerto Plata</b>													
Embarcada	0	0.00	0.00	0.00	0.00	0.00	0.00	0.00	0.00	0.00	0.00	0.00	0.00
Desembarcada	0	0.00	0.00	0.00	0.00	0.00	0.00	0.00	0.00	0.00	0.00	0.00	0.00
<b>Arroyo Barril, Samaná</b>													
Embarcada	0	0.00	0.00	0.00	0.00	0.00	0.00	0.00	0.00	0.00	0.00	0.00	0.00
Desembarcada	0	0.00	0.00	0.00	0.00	0.00	0.00	0.00	0.00	0.00	0.00	0.00	0.00
<b>Azuá</b>													
Embarcada	0	0.00	0.00	0.00	0.00	0.00	0.00	0.00	0.00	0.00	0.00	0.00	0.00
Desembarcada	206,410	0.00	12,107.00	5,774.00	12,952.00	12,839.00	0.00	41,500.00	24,285.00	9,346.00	42,050.00	3,307.00	42,250.00
<b>Barahona</b>													
Embarcada	106,639	3,318.00	41,883.00	8,606.00	0.00	8,478.00	5,119.00	5,102.00	14,393.00	9,504.00	5,118.00	0.00	5,118.00
Desembarcada	170,745	0.00	20,597.00	21,450.00	20,654.00	21,834.00	0.00	20,708.00	21,901.00	0.00	22,000.00	0.00	21,601.00
<b>Boca chica, Santo Domingo</b>													
Embarcada	74,908	39.00	4,527.00	4,517.00	0.00	0.00	16,736.00	4,698.00	39,671.00	0.00	0.00	4,720.00	0.00
Desembarcada	1,397,205	62,649.00	133,977.00	65,896.00	118,810.00	96,578.00	113,766.00	113,190.00	128,018.00	129,915.00	131,200.00	183,309.00	119,897.00
<b>Calderas, Peravia</b>													
Embarcada	0	0.00	0.00	0.00	0.00	0.00	0.00	0.00	0.00	0.00	0.00	0.00	0.00
Desembarcada	0	0.00	0.00	0.00	0.00	0.00	0.00	0.00	0.00	0.00	0.00	0.00	0.00
<b>Cap Cana, La Altagracia</b>													
Embarcada	0	0.00	0.00	0.00	0.00	0.00	0.00	0.00	0.00	0.00	0.00	0.00	0.00
Desembarcada	0	0.00	0.00	0.00	0.00	0.00	0.00	0.00	0.00	0.00	0.00	0.00	0.00
<b>Multimodal Caucedo, Santo Domingo</b>													
Embarcada	915,910	72,197.00	75,231.00	80,646.00	49,085.00	63,839.00	77,866.00	84,600.00	86,358.00	82,607.00	78,427.00	75,481.00	89,573.00
Desembarcada	3,143,065	260,404.00	242,276.00	248,212.00	292,742.00	196,958.00	187,315.00	214,610.00	281,686.00	304,253.00	280,880.00	289,463.00	344,266.00
<b>Haina Occidental, San Cristóbal</b>													
Embarcada	178,728	10,492.00	5,401.00	7,501.00	19,005.00	9,987.00	12,125.00	11,501.00	11,390.00	7,524.00	17,462.00	2,241.00	64,099.00
Desembarcada	5,561,428	411,703.00	496,579.00	540,332.00	343,223.00	418,965.00	406,296.00	243,705.00	361,162.00	527,090.00	428,769.00	990,534.00	393,070.00
<b>Santo Domingo</b>													
Embarcada	743,151	41,731.00	62,459.00	65,961.00	45,037.00	52,957.00	52,443.00	62,437.00	68,069.00	83,988.00	69,336.00	55,073.00	83,660.26
Desembarcada	4,233,677	370,330.00	296,001.00	348,222.00	361,997.00	253,663.00	329,387.00	281,679.00	355,123.00	387,834.00	387,618.05	333,180.03	528,652.90





Cuadro 6.3. REPÚBLICA DOMINICANA: Llegada de pasajeros vía aérea por mes, según nacionalidad, 2020\*, continuación...

Mes	Total	Enero	Febrero	Marzo	Abril	Mayo	Junio	Julio	Agosto	Septiembre	Octubre	Noviembre	Diciembre
<b>La Caña, San Pedro de Macorís</b>													
Embarcada	202,595	0.00	0.00	22,515.00	0.00	17,112.00	17,346.00	28,935.00	19,503.00	31,777.00	24,274.00	14,756.00	26,377.00
Desembarcada	1,163,208	63,655.00	94,277.00	90,646.00	66,201.00	54,899.00	116,282.00	95,913.00	139,103.00	96,800.00	99,822.00	108,560.00	137,050.00
<b>La Romana</b>													
Embarcada	237,702	14,369.00	68,595.00	17,060.00	40,003.00	37,660.00	44,135.00	0.00	13,890.00	0.00	0.00	0.00	2,000.00
Desembarcada	93,626	27,391.00	4,731.00	0.00	0.00	17,363.00	7,812.00	12,776.00	0.00	7,105.00	6,711.00	0.00	9,747.00
<b>Luperón, Puerto Plata</b>													
Embarcada	0	0.00	0.00	0.00	0.00	0.00	0.00	0.00	0.00	0.00	0.00	0.00	0.00
Desembarcada	0	0.00	0.00	0.00	0.00	0.00	0.00	0.00	0.00	0.00	0.00	0.00	0.00
<b>Manzanillo, Monte Cristi</b>													
Embarcada	163,972	11,394.00	15,113.00	20,924.00	13,421.00	18,254.00	9,501.00	14,505.00	14,408.00	13,000.00	13,538.00	8,155.00	11,759.00
Desembarcada	294,661	30,726.00	33,072.00	335.00	75.00	45.00	30,252.00	33,067.00	33,007.00	65,657.00	2,752.00	33,166.00	32,507.00
<b>Pedernales</b>													
Embarcada	9,475	0.00	0.00	0.00	0.00	0.00	0.00	0.00	0.00	0.00	0.00	0.00	9,475.00
Desembarcada	0	0.00	0.00	0.00	0.00	0.00	0.00	0.00	0.00	0.00	0.00	0.00	0.00
<b>Plaza Marina, Santo Domingo</b>													
Embarcada	0	0.00	0.00	0.00	0.00	0.00	0.00	0.00	0.00	0.00	0.00	0.00	0.00
Desembarcada	469,064	14,970.00	19,983.00	33,081.00	20,517.00	14,927.00	22,080.00	20,652.00	25,286.00	115,222.00	172,322.60	10,023.00	0.00
<b>Puerto Plata</b>													
Embarcada	212,746	15,343.00	23,131.00	25,322.00	3,570.00	9,053.00	19,026.00	9,113.00	18,321.00	14,307.00	26,303.00	26,097.00	23,160.00
Desembarcada	822,041	114,799.00	9,264.00	97,271.00	64,018.00	61,855.00	29,876.00	68,598.00	113,812.00	52,971.70	48,129.00	74,142.00	87,305.00
<b>Punta Catalina, Peravia</b>													
Embarcada	0	0.00	0.00	0.00	0.00	0.00	0.00	0.00	0.00	0.00	0.00	0.00	0.00
Desembarcada	1,664,903	57,232.00	177,364.00	115,248.00	119,790.00	121,219.00	187,423.00	124,631.00	194,265.00	60,463.00	190,190.00	189,481.00	127,597.00
<b>San Pedro de Macorís</b>													
Embarcada	257,538	33,051.00	26,203.00	44,537.00	28,414.00	16,804.00	38,602.00	18,049.00	19,003.00	23,212.00	0.00	0.00	9,663.00
Desembarcada	423,643	51,143.00	54,058.00	26,052.00	90,724.00	58,398.00	10,326.00	23,308.00	16,019.00	41,294.00	28,344.00	9,181.00	14,796.00
<b>Santa Bárbara, Samaná</b>													
Embarcada	0	0.00	0.00	0.00	0.00	0.00	0.00	0.00	0.00	0.00	0.00	0.00	0.00
Desembarcada	0	0.00	0.00	0.00	0.00	0.00	0.00	0.00	0.00	0.00	0.00	0.00	0.00
<b>Santo Domingo</b>													
Embarcada	114,276	18,434.00	24,497.00	3,515.00	1,131.00	4,093.00	4,289.00	6,302.00	6,607.00	11,828.00	5,049.00	11,541.00	16,990.00
Desembarcada	674,544	41,064.00	43,944.00	60,791.00	58,666.00	18,033.00	22,015.00	9,818.00	6,918.00	12,098.00	103,682.00	160,185.00	137,330.00

\*Cifras sujetas a rectificación.

Fuente: Registros administrativos, unidad de estadísticas, Dirección de Planificación y Desarrollo, Autoridad Portuaria Dominicana (APORDOM).  
Elaboración: Oficina Nacional de Estadística (ONE).

Cuadro 7.2. REPÚBLICA DOMINICANA: Carga internacional vía marítima, embarcada y desembarcada por tipo de carga, según mes, 2020\*  
(Toneladas métricas)

Mes	Total		Suelta		En contenedores		A granel sólida		A granel líquida		Total carga en tránsito	
	Embarcada	Desembarcada	Embarcada	Desembarcada	Embarcada	Desembarcada	Embarcada	Desembarcada	Embarcada	Desembarcada	Embarcada	Desembarcada
<b>Total</b>	<b>3,217,640</b>	<b>20,318,219</b>	<b>628,034</b>	<b>1,529,175</b>	<b>1,738,797</b>	<b>4,904,920</b>	<b>447,897</b>	<b>6,775,545</b>	<b>402,912</b>	<b>7,108,580</b>	<b>2,782,083</b>	<b>2,808,144</b>
Enero	220,368	1,506,066	42,958	135,800	134,211	388,939	23,699	479,087	19,500	502,240	256,577	256,556
Febrero	347,040	1,638,230	77,731	92,521	153,877	393,016	99,587	413,256	15,845	739,437	258,112	226,548
Marzo	301,094	1,653,310	48,986	147,595	148,069	378,559	55,674	547,771	48,365	579,385	215,255	200,827
Abril	199,666	1,570,369	31,381	85,024	90,324	383,630	57,758	617,858	20,203	483,857	234,820	239,775
Mayo	238,237	1,347,556	45,713	64,186	121,332	290,309	11,220	544,605	59,972	448,456	193,703	191,993
Junio	297,188	1,462,830	69,202	69,158	135,899	285,344	61,406	596,862	30,681	511,466	180,831	184,578
Julio	245,242	1,304,156	49,904	46,196	149,707	367,175	16,696	435,255	28,935	455,530	199,121	216,089
Agosto	311,613	1,700,585	63,792	153,645	161,490	416,627	26,664	609,149	59,667	521,164	289,655	250,085
Septiembre	277,747	1,810,048	58,011	233,094	160,816	470,910	14,143	581,629	44,777	524,415	219,719	248,724
Octubre	239,507	1,944,470	39,047	194,974	157,388	445,051	18,798	775,703	24,274	528,742	276,880	257,677
Noviembre	198,064	2,384,531	22,149	121,643	142,285	561,910	18,874	527,165	14,756	1,173,813	216,341	244,997
Diciembre	341,874	1,996,069	79,160	185,339	183,399	523,450	43,378	647,205	35,937	640,075	241,069	290,295

\*Cifras sujetas a rectificación.

Nota: El total general no incluye la carga en tránsito.

Fuente: Registros administrativos, unidad de estadísticas, Dirección de Planificación y Desarrollo, Autoridad Portuaria Dominicana (APORDOM).  
Elaboración: Oficina Nacional de Estadística (ONE).





Mapa 7.1 REPÚBLICA DOMINICANA: Buques para el comercio exterior y transporte de pasajeros, según puerto, 2020\*

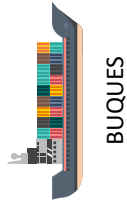
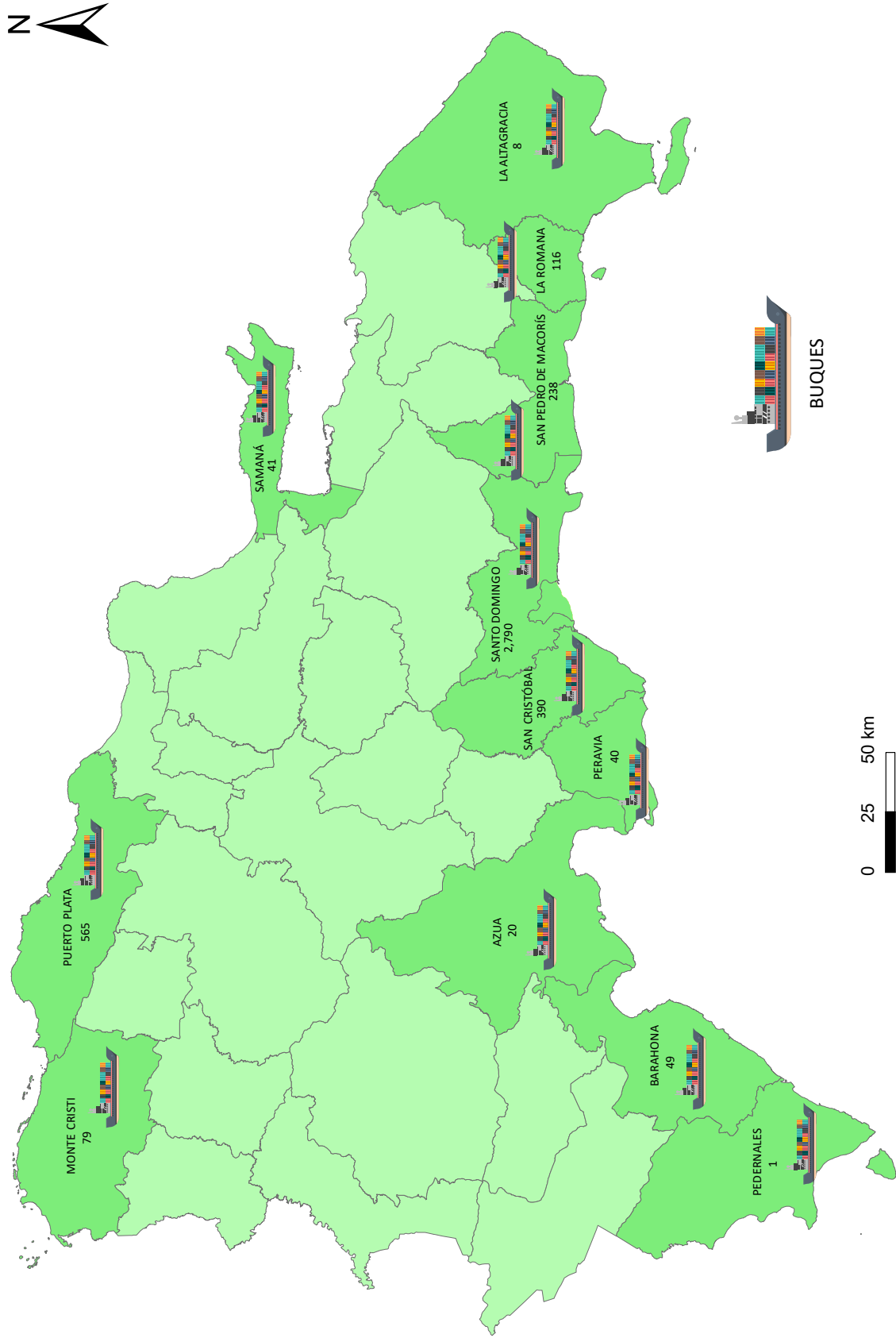

Nota: El mapa refleja solo los puertos con valores de buques para el 2020.

Cuadro 7.3. REPÚBLICA DOMINICANA: Buques para el comercio exterior y transporte de pasajeros por mes, según puerto, 2020\*

Puerto	Total de Buques	Enero	Febrero	Marzo	Abril	Mayo	Junio	Julio	Agosto	Septiembre	Octubre	Noviembre	Diciembre
<b>Total</b>	<b>4,337</b>	<b>433</b>	<b>448</b>	<b>445</b>	<b>301</b>	<b>314</b>	<b>341</b>	<b>316</b>	<b>359</b>	<b>340</b>	<b>363</b>	<b>330</b>	<b>347</b>
Amber Cove, Puerto Plata	51	20	25	6	0	0	0	0	0	0	0	0	0
Arroyo Barril, Samaná	0	0	0	0	0	0	0	0	0	0	0	0	0
Azua	20	0	2	2	2	2	0	1	5	3	1	1	1
Barahona	49	1	10	4	1	4	2	3	6	7	7	0	4
Boca chica, Santo Domingo	78	6	6	8	4	4	7	3	10	7	6	8	9
Calderas, Peravia	13	1	1	0	2	1	0	0	2	1	4	1	0
Cap Cana, La Altagracia	8	3	2	3	0	0	0	0	0	0	0	0	0
Multimodal Caucedo, Santo Domingo	1,008	80	85	82	90	83	78	84	84	86	84	85	87
Haina Occidental, San Cristóbal	390	36	36	38	26	29	34	24	26	34	40	32	35
Haina Oriental, Santo Domingo	1,299	118	111	118	103	97	102	100	113	100	119	105	113
La Cana, San Pedro de Macorís	127	2	6	7	6	7	16	13	16	17	13	12	12
La Romana	116	33	28	17	6	11	11	1	3	2	2	0	2
Luperón, Puerto Plata	122	20	19	44	0	0	3	13	14	1	1	3	4
Manzanillo, Monte Cristi	79	7	7	8	4	7	5	7	8	7	7	5	7
Pedernales	1	0	0	0	0	0	0	0	0	0	0	0	1
Plaza Marina, Santo Domingo	30	5	2	4	2	1	2	2	4	2	2	4	0
Puerto Plata	392	42	42	43	18	25	33	27	31	34	32	36	29
Punta Catalina, Peravia	27	1	3	2	2	2	3	2	3	1	3	3	2
San Pedro de Macorís	111	12	13	13	13	10	13	9	6	11	5	2	4
Santa Bárbara, Samaná	41	6	20	10	0	0	0	0	0	0	1	1	3
<b>Santo Domingo</b>	<b>375</b>	<b>40</b>	<b>30</b>	<b>36</b>	<b>22</b>	<b>31</b>	<b>32</b>	<b>27</b>	<b>28</b>	<b>27</b>	<b>36</b>	<b>32</b>	<b>34</b>

\*Cifras sujetas a rectificación.

Fuente: Registros administrativos, Unidad de estadísticas, Dirección de Planificación y Desarrollo, Autoridad Portuaria Dominicana (APORDOM).  
Elaboración: Oficina Nacional de Estadística (ONE).



Cuadro 7.4. REPÚBLICA DOMINICANA: Buques para el comercio exterior y transporte de pasajeros, por mes, según el tipo de buque, 2020\*

Tipo de buque	Total	Enero	Febrero	Marzo	Abril	Mayo	Junio	Julio	Agosto	Septiembre	Octubre	Noviembre	Diciembre
<b>Total</b>	<b>4,337</b>	433	448	445	301	314	341	316	359	340	363	330	347
Barcaza	89	13	13	14	4	4	9	5	4	5	7	6	5
Carguero	2,865	246	248	256	221	229	229	220	241	244	257	232	242
Cruceros	150	55	59	27	2	4	3	0	0	0	0	0	0
Dragas	4	0	0	0	0	0	0	0	0	1	3	0	0
Ferry	125	13	12	6	5	11	13	11	9	11	9	12	13
Graneleros	322	28	20	26	32	22	29	23	32	22	30	26	32
Pesquero	3	0	0	1	0	0	0	0	1	0	0	1	0
Remolcador	96	10	14	14	4	4	9	5	6	10	9	6	5
Tanquero	531	46	52	49	33	40	46	39	52	44	47	42	41
Velero	0	0	0	0	0	0	0	0	0	0	0	0	0
Yate	148	21	30	51	0	0	3	13	14	3	1	4	8
Otros**	4	1	0	1	0	0	0	0	0	0	0	1	1

\* Cifras sujetas a rectificación.

\*\* Incluye buques escuelas, militares, lanchas y científicos.

Fuente: Registros administrativos, unidad de estadísticas, Dirección de Planificación y Desarrollo, Autoridad Portuaria Dominicana (APORDOM).  
Elaboración: Oficina Nacional de Estadística (ONE).

Mapa 7.2 REPÚBLICA DOMINICANA: Buques para el comercio exterior y transporte de pasajeros por mes, según país de nacionalidad o propiedad de los buques, 2020\*

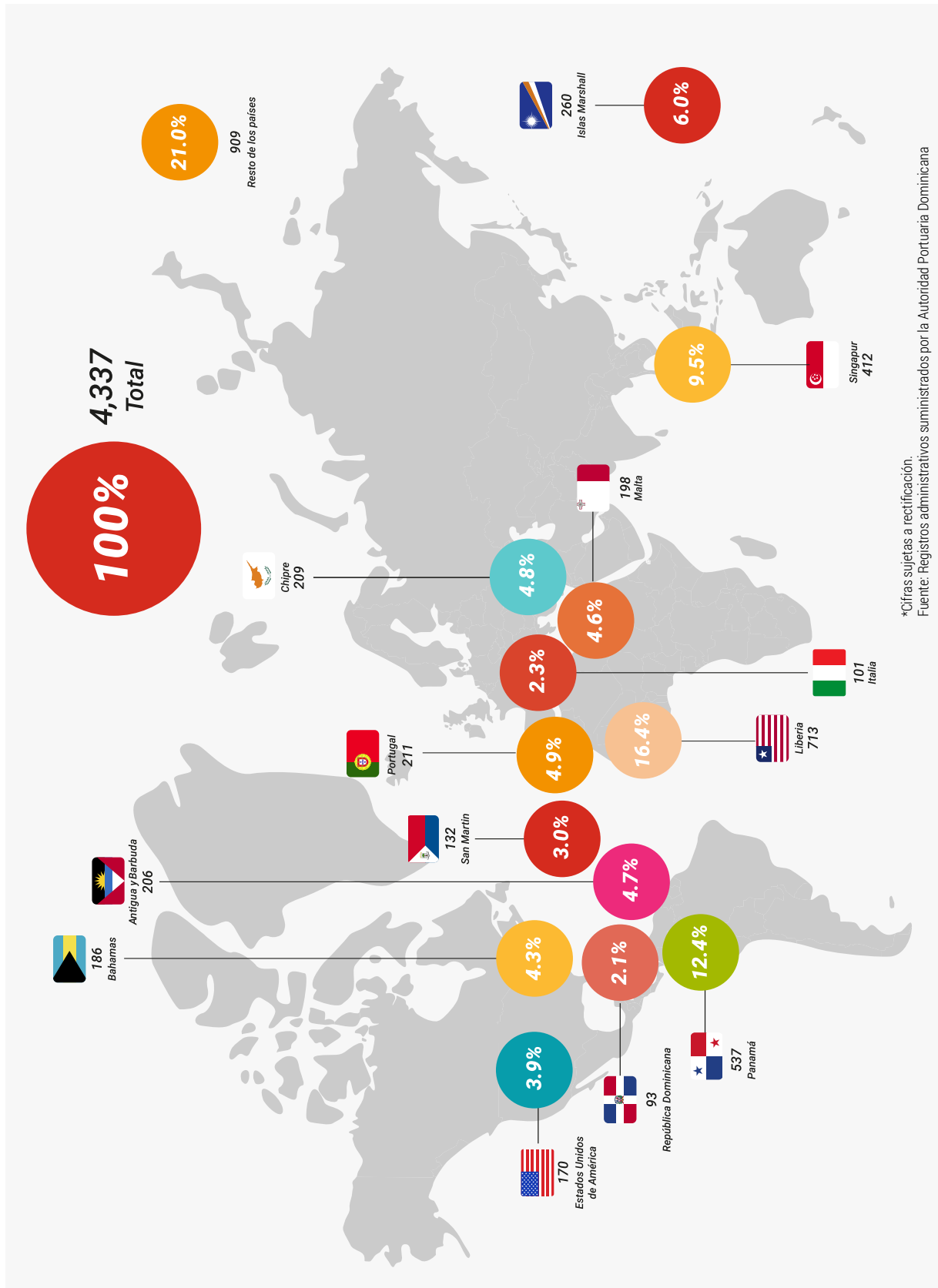

\*Cifras sujetas a rectificación.  
Fuente: Registros administrativos suministrados por la Autoridad Portuaria Dominicana







Cuadro 7.5. REPÚBLICA DOMINICANA: Buques para el comercio exterior y transporte de pasajeros por mes, según país de nacionalidad o propiedad de los buques, 2020\*

País de nacionalidad o de propiedad del buque	Total general	Enero	Febrero	Marzo	Abril	Mayo	Junio	Julio	Agosto	Septiembre	Octubre	Noviembre	Diciembre
<b>Total</b>	<b>4,337</b>	<b>433</b>	<b>448</b>	<b>445</b>	<b>301</b>	<b>314</b>	<b>341</b>	<b>316</b>	<b>359</b>	<b>340</b>	<b>363</b>	<b>330</b>	<b>347</b>
<b>Alemania</b>	<b>66</b>	<b>6</b>	<b>6</b>	<b>3</b>	<b>6</b>	<b>5</b>	<b>6</b>	<b>5</b>	<b>8</b>	<b>4</b>	<b>6</b>	<b>6</b>	<b>5</b>
Carguero	63	6	4	3	6	5	6	5	7	4	6	6	5
Yate	3	0	2	0	0	0	0	0	1	0	0	0	0
<b>Antigua y Barbuda</b>	<b>206</b>	<b>17</b>	<b>22</b>	<b>22</b>	<b>18</b>	<b>23</b>	<b>10</b>	<b>13</b>	<b>17</b>	<b>16</b>	<b>16</b>	<b>13</b>	<b>19</b>
Barcaza	1	0	0	1	0	0	0	0	0	0	0	0	0
Carguero	200	16	22	20	18	22	9	13	16	16	16	13	19
Granelero	3	0	0	0	0	1	1	0	1	0	0	0	0
Remolcador	1	0	0	1	0	0	0	0	0	0	0	0	0
Tanquero	1	1	0	0	0	0	0	0	0	0	0	0	0
<b>Australia</b>	<b>4</b>	<b>0</b>	<b>1</b>	<b>1</b>	<b>0</b>	<b>0</b>	<b>0</b>	<b>0</b>	<b>0</b>	<b>0</b>	<b>0</b>	<b>0</b>	<b>2</b>
Yate	4	0	1	1	0	0	0	0	0	0	0	0	2
<b>Bahamas</b>	<b>186</b>	<b>21</b>	<b>21</b>	<b>12</b>	<b>10</b>	<b>11</b>	<b>10</b>	<b>2</b>	<b>21</b>	<b>17</b>	<b>21</b>	<b>21</b>	<b>19</b>
Carguero	43	3	2	5	1	3	2	0	8	3	8	5	3
Crucero	32	12	11	3	2	2	2	0	0	0	0	0	0
Ferry	54	0	0	0	0	0	0	0	9	11	9	12	13
Granelero	49	4	5	4	7	6	6	2	4	2	4	3	2
Tanquero	6	1	2	0	0	0	0	0	0	1	0	1	1
Yate	2	1	1	0	0	0	0	0	0	0	0	0	0
<b>Barbados</b>	<b>3</b>	<b>1</b>	<b>0</b>	<b>1</b>	<b>0</b>	<b>0</b>	<b>0</b>	<b>0</b>	<b>0</b>	<b>0</b>	<b>0</b>	<b>1</b>	<b>0</b>
Granelero	1	1	0	0	0	0	0	0	0	0	0	0	0
Otros	1	0	0	0	0	0	0	0	0	0	0	1	0
Tanquero	1	0	0	1	0	0	0	0	0	0	0	0	0
<b>Bélgica</b>	<b>2</b>	<b>0</b>	<b>0</b>	<b>1</b>	<b>0</b>	<b>0</b>	<b>0</b>	<b>0</b>	<b>0</b>	<b>0</b>	<b>0</b>	<b>0</b>	<b>1</b>
Yate	2	0	0	1	0	0	0	0	0	0	0	0	1
<b>Bermudas</b>	<b>5</b>	<b>0</b>	<b>1</b>	<b>0</b>	<b>0</b>	<b>1</b>	<b>1</b>	<b>2</b>	<b>0</b>	<b>0</b>	<b>0</b>	<b>0</b>	<b>0</b>
Carguero	3	0	0	0	0	0	1	2	0	0	0	0	0
Crucero	1	0	0	0	0	1	0	0	0	0	0	0	0
Yate	1	0	1	0	0	0	0	0	0	0	0	0	0
<b>Bolivia</b>	<b>2</b>	<b>0</b>	<b>0</b>	<b>0</b>	<b>0</b>	<b>0</b>	<b>1</b>	<b>1</b>	<b>0</b>	<b>0</b>	<b>0</b>	<b>0</b>	<b>0</b>
Carguero	2	0	0	0	0	0	1	1	0	0	0	0	0
<b>Brasil</b>	<b>2</b>	<b>0</b>	<b>0</b>	<b>0</b>	<b>0</b>	<b>1</b>	<b>0</b>	<b>0</b>	<b>0</b>	<b>0</b>	<b>0</b>	<b>0</b>	<b>1</b>
Carguero	1	0	0	0	0	1	0	0	0	0	0	0	0
Otros	1	0	0	0	0	0	0	0	0	0	0	0	1
<b>Bulgaria</b>	<b>1</b>	<b>0</b>	<b>0</b>	<b>0</b>	<b>0</b>	<b>0</b>	<b>0</b>	<b>0</b>	<b>0</b>	<b>0</b>	<b>0</b>	<b>0</b>	<b>1</b>
Remolcador	1	0	0	0	0	0	0	0	0	0	0	0	1
<b>Canadá</b>	<b>17</b>	<b>3</b>	<b>0</b>	<b>7</b>	<b>0</b>	<b>0</b>	<b>0</b>	<b>5</b>	<b>1</b>	<b>1</b>	<b>0</b>	<b>0</b>	<b>0</b>
Yate	17	3	0	7	0	0	0	5	1	1	0	0	0

Cuadro 7.5. REPÚBLICA DOMINICANA: Buques para el comercio exterior y transporte de pasajeros por mes, según país de nacionalidad o propiedad de los buques, 2020\*, continuación...

País de nacionalidad o de propiedad del buque	Total general	Enero	Febrero	Marzo	Abril	Mayo	Junio	Julio	Agosto	Septiembre	Octubre	Noviembre	Diciembre
<b>China</b>	16	2	0	0	1	0	2	2	1	1	3	1	3
Carguero		2	0	0	0	0	2	2	0	1	2	0	1
Granelero	10	0	0	0	0	0	0	0	1	0	0	1	1
Tanquero	4	0	0	0	0	0	0	0	0	0	1	0	1
<b>Chipre</b>	2	0	0	0	0	0	0	0	0	0	1	0	1
<b>209</b>	<b>9</b>	<b>20</b>	<b>10</b>	<b>21</b>	<b>20</b>	<b>15</b>	<b>18</b>	<b>16</b>	<b>16</b>	<b>19</b>	<b>19</b>	<b>20</b>	<b>22</b>
Carguero	184	8	18	9	16	18	13	14	16	17	18	18	19
Ferry	1	0	0	0	0	0	1	0	0	0	0	0	0
Granelero	22	1	2	1	4	1	1	4	0	2	1	2	3
Tanquero	2	0	0	0	1	0	0	0	0	0	0	0	0
<b>Colombia</b>	6	0	0	1	1	0	0	0	2	0	0	1	1
Carguero	3	0	0	0	1	0	0	0	1	0	0	0	1
Granelero	2	0	0	1	0	0	0	0	0	0	0	1	0
Tanquero	1	0	0	0	0	0	0	0	1	0	0	0	0
<b>Corea del Norte</b>	1	0	0	0	0	0	0	0	0	0	0	0	0
Carguero	1	0	0	0	0	0	0	0	0	1	0	0	0
<b>Corea del Sur</b>	5	1	2	1	0	0	0	0	0	0	0	1	0
Carguero	5	1	2	1	0	0	0	0	0	0	0	1	0
<b>Croasia</b>	1	0	0	0	0	1	0	0	0	0	0	0	0
Tanquero	1	0	0	0	0	1	0	0	0	0	0	0	0
<b>Dinamarca</b>	20	3	5	1	0	1	3	2	2	3	0	0	0
Carguero	2	0	1	1	0	0	0	0	0	0	0	0	0
Crucero	2	1	1	0	0	0	0	0	0	0	0	0	0
Granelero	1	1	0	0	0	0	0	0	0	0	0	0	0
Tanquero	12	0	1	0	0	1	3	2	2	3	0	0	0
Yate	3	1	2	0	0	0	0	0	0	0	0	0	0
<b>Dominica</b>	1	1	0	0	0	0	0	0	0	0	0	0	0
Tanquero	1	1	0	0	0	0	0	0	0	0	0	0	0
<b>Egipto</b>	17	4	0	5	2	2	2	2	0	0	0	0	0
Carguero	17	4	0	5	2	2	2	2	0	0	0	0	0
<b>España</b>	5	0	0	1	0	1	0	0	0	0	2	1	0
Draga	1	0	0	0	0	0	0	0	0	0	1	0	0
Otros	1	0	0	1	0	0	0	0	0	0	0	0	0
Tanquero	3	0	0	0	0	1	0	0	0	0	1	1	0
<b>Estados Unidos de Norteamérica</b>	170	24	29	40	8	5	12	10	14	4	9	8	7
Barcaza	39	7	8	6	3	2	5	0	1	1	2	1	3
Carguero	11	0	1	0	1	0	0	1	0	0	2	4	2
Granelero	5	0	0	1	1	1	0	1	0	1	0	0	0
Remolcador	36	6	7	6	3	2	5	0	1	1	3	2	0





Cuadro 7.5. REPÚBLICA DOMINICANA: Buques para el comercio exterior y transporte de pasajeros por mes, según país de nacionalidad o propiedad de los buques, 2020\*, continuación...

País de nacionalidad o de propiedad del buque	Total general	Enero	Febrero	Marzo	Abril	Mayo	Junio	Julio	Agosto	Septiembre	Octubre	Noviembre	Diciembre
Tanquero	2	0	0	1	0	0	0	0	0	0	1	0	0
Yate	77	11	13	26	0	0	2	8	12	1	1	1	2
<b>Filipinas</b>	<b>3</b>	<b>0</b>	<b>0</b>	<b>1</b>	<b>0</b>	<b>0</b>	<b>0</b>	<b>0</b>	<b>2</b>	<b>0</b>	<b>0</b>	<b>0</b>	<b>0</b>
Carguero	1	0	0	1	0	0	0	0	0	0	0	0	0
Granelero	2	0	0	0	0	0	0	0	2	0	0	0	0
<b>Finlandia</b>	<b>1</b>	<b>0</b>	<b>0</b>	<b>1</b>	<b>0</b>	<b>0</b>	<b>0</b>	<b>0</b>	<b>0</b>	<b>0</b>	<b>0</b>	<b>0</b>	<b>0</b>
Yate	1	0	0	1	0	0	0	0	0	0	0	0	0
<b>Francia</b>	<b>41</b>	<b>6</b>	<b>9</b>	<b>17</b>	<b>1</b>	<b>2</b>	<b>1</b>	<b>1</b>	<b>1</b>	<b>0</b>	<b>1</b>	<b>1</b>	<b>1</b>
Carguero	5	1	0	0	0	2	0	0	1	0	1	0	0
Crucero	9	3	2	4	0	0	0	0	0	0	0	0	0
Granelero	1	0	0	0	0	0	0	0	0	0	0	1	0
Tanquero	8	1	1	4	1	0	0	1	0	0	0	0	0
Yate	18	1	6	9	0	0	1	0	0	0	0	0	1
<b>Gibraltar, Inglaterra</b>	<b>5</b>	<b>1</b>	<b>1</b>	<b>1</b>	<b>0</b>	<b>1</b>	<b>0</b>	<b>0</b>	<b>0</b>	<b>0</b>	<b>0</b>	<b>1</b>	<b>0</b>
Carguero	1	0	0	0	0	1	0	0	0	0	0	0	0
Tanquero	4	1	1	1	0	0	0	0	0	0	0	1	0
<b>Grecia</b>	<b>85</b>	<b>15</b>	<b>13</b>	<b>6</b>	<b>7</b>	<b>13</b>	<b>13</b>	<b>13</b>	<b>0</b>	<b>1</b>	<b>1</b>	<b>1</b>	<b>2</b>
Carguero	1	0	0	0	0	1	0	0	0	0	0	0	0
Ferry	69	13	12	6	5	10	12	11	0	0	0	0	0
Tanquero	15	2	1	0	2	2	1	2	0	1	1	1	2
<b>Holanda</b>	<b>6</b>	<b>0</b>	<b>0</b>	<b>2</b>	<b>0</b>	<b>0</b>	<b>1</b>	<b>1</b>	<b>1</b>	<b>1</b>	<b>0</b>	<b>0</b>	<b>0</b>
Carguero	4	0	0	0	0	0	1	1	1	1	0	0	0
Crucero	1	0	0	1	0	0	0	0	0	0	0	0	0
Yate	1	0	0	1	0	0	0	0	0	0	0	0	0
<b>Honduras</b>	<b>1</b>	<b>0</b>	<b>0</b>	<b>1</b>	<b>0</b>	<b>0</b>	<b>0</b>	<b>0</b>	<b>0</b>	<b>0</b>	<b>0</b>	<b>0</b>	<b>0</b>
Carguero	1	0	0	1	0	0	0	0	0	0	0	0	0
<b>Hong Kong, China</b>	<b>73</b>	<b>11</b>	<b>6</b>	<b>9</b>	<b>6</b>	<b>5</b>	<b>6</b>	<b>6</b>	<b>4</b>	<b>2</b>	<b>6</b>	<b>6</b>	<b>6</b>
Carguero	30	3	3	2	2	3	3	3	1	1	2	3	4
Granelero	27	6	1	5	2	2	1	2	2	0	3	1	2
Tanquero	16	2	2	2	2	0	2	1	1	1	1	2	0
<b>India</b>	<b>1</b>	<b>0</b>	<b>0</b>	<b>0</b>	<b>0</b>	<b>0</b>	<b>0</b>	<b>0</b>	<b>0</b>	<b>0</b>	<b>0</b>	<b>1</b>	<b>0</b>
Carguero	1	0	0	0	0	0	0	0	0	0	0	1	0
<b>Inglaterra</b>	<b>16</b>	<b>2</b>	<b>3</b>	<b>2</b>	<b>2</b>	<b>2</b>	<b>0</b>	<b>1</b>	<b>1</b>	<b>2</b>	<b>1</b>	<b>0</b>	<b>0</b>
Carguero	14	2	3	2	2	2	0	1	1	1	1	0	0
Tanquero	2	0	0	0	0	0	0	1	0	1	0	0	0
<b>Irlanda</b>	<b>2</b>	<b>0</b>	<b>0</b>	<b>0</b>	<b>0</b>	<b>0</b>	<b>0</b>	<b>0</b>	<b>0</b>	<b>1</b>	<b>0</b>	<b>1</b>	<b>0</b>
Carguero	1	0	0	0	0	0	0	0	0	1	0	0	0
Yate	1	0	0	0	0	0	0	0	0	0	0	1	0

Cuadro 7.5. REPÚBLICA DOMINICANA: Buques para el comercio exterior y transporte de pasajeros por mes, según país de nacionalidad o propiedad de los buques, 2020\*, continuación...

País de nacionalidad o de propiedad del buque	Total general	Enero	Febrero	Marzo	Abril	Mayo	Junio	Julio	Agosto	Septiembre	Octubre	Noviembre	Diciembre
<b>Islandia</b>	2	0	0	0	0	0	0	0	0	1	1	0	0
Carguero	1	0	0	0	0	0	0	0	0	0	1	0	0
Granelero	1	0	0	0	0	0	0	0	0	1	0	0	0
<b>Islas Caimán</b>	8	0	0	0	0	0	1	0	0	2	2	2	1
Carguero	4	0	0	0	0	0	1	0	0	2	0	1	0
Granelero	3	0	0	0	0	0	0	0	0	0	1	1	1
Tanquero	1	0	0	0	0	0	0	0	0	0	1	0	0
<b>Islas Cook</b>	46	2	4	6	0	2	2	10	4	6	4	4	2
Barcaza	18	1	2	0	0	1	1	2	2	2	2	2	1
Carguero	8	0	0	0	0	0	0	6	0	1	0	0	0
Remolcador	20	1	2	3	0	1	1	2	2	3	2	2	1
<b>Islas Man</b>	24	0	2	4	3	0	3	1	4	4	1	2	0
Carguero	4	0	0	1	0	0	2	0	0	1	0	0	0
Granelero	6	0	1	0	2	0	0	1	1	1	0	0	0
Tanquero	14	0	1	3	1	0	1	0	3	2	1	2	0
<b>Islas Marshall</b>	260	25	25	25	18	12	19	12	25	16	30	29	24
Carguero	122	10	8	16	9	10	9	5	12	7	13	12	11
Crucero	1	0	0	0	0	0	1	0	0	0	0	0	0
Granelero	42	3	1	2	4	0	4	2	7	2	7	5	5
Tanquero	94	12	16	7	5	2	5	5	6	7	10	12	7
Yate	1	0	0	0	0	0	0	0	0	0	0	0	1
<b>Italia</b>	101	18	21	15	6	5	5	4	3	4	4	6	10
Carguero	29	2	3	2	4	3	3	2	1	2	2	3	2
Crucero	41	16	17	8	0	0	0	0	0	0	0	0	0
Granelero	1	0	0	0	0	1	0	0	0	0	0	0	0
Tanquero	2	0	0	0	2	0	0	0	0	0	0	0	0
Yate	26	0	0	4	0	1	2	2	2	2	2	3	8
Yate	2	0	1	1	0	0	0	0	0	0	0	0	0
<b>Jamaica</b>	67	9	8	7	8	8	6	7	5	2	3	2	2
Barcaza	1	0	0	0	0	0	0	0	0	0	0	1	0
Carguero	62	9	8	7	8	8	6	6	3	2	3	1	1
Tanquero	4	0	0	0	0	0	0	1	2	0	0	0	1
<b>Japón</b>	18	3	1	3	1	2	0	1	1	1	2	0	3
Carguero	17	2	1	3	1	2	0	1	1	1	2	0	3
Granelero	1	1	0	0	0	0	0	0	0	0	0	0	0
<b>Liberia</b>	713	70	70	74	60	50	59	52	48	54	70	51	55
Crucero	614	65	61	63	54	42	47	45	37	46	60	48	46
Granelero	16	1	1	0	1	0	2	1	2	4	2	1	1
Tanquero	83	4	8	11	5	8	10	6	9	4	8	2	8





Cuadro 7.5. REPÚBLICA DOMINICANA: Buques para el comercio exterior y transporte de pasajeros por mes, según país de nacionalidad o propiedad de los buques, 2020\*, continuación...

País de nacionalidad o de propiedad del buque	Total general	Enero	Febrero	Marzo	Abril	Mayo	Junio	Julio	Agosto	Septiembre	Octubre	Noviembre	Diciembre
<b>Malta</b>	<b>198</b>	<b>24</b>	<b>25</b>	<b>11</b>	<b>12</b>	<b>18</b>	<b>9</b>	<b>13</b>	<b>23</b>	<b>11</b>	<b>13</b>	<b>23</b>	<b>16</b>
Carguero	101	7	8	4	6	9	4	9	13	8	9	15	9
Crucero	17	7	7	3	0	0	0	0	0	0	0	0	0
Granelero	10	0	1	0	0	0	2	1	2	0	1	1	2
Tanquero	69	10	9	4	6	9	3	3	8	3	3	6	5
Yate	1	0	0	0	0	0	0	0	0	0	0	1	0
<b>México</b>	<b>1</b>	<b>1</b>	<b>0</b>	<b>0</b>	<b>0</b>	<b>0</b>	<b>0</b>	<b>0</b>	<b>0</b>	<b>0</b>	<b>0</b>	<b>0</b>	<b>0</b>
Carguero	1	1	0	0	0	0	0	0	0	0	0	0	0
<b>Moldava</b>	<b>77</b>	<b>5</b>	<b>2</b>	<b>6</b>	<b>6</b>	<b>4</b>	<b>6</b>	<b>5</b>	<b>7</b>	<b>11</b>	<b>7</b>	<b>8</b>	<b>10</b>
Carguero	75	5	2	5	6	4	6	5	7	11	7	8	9
Tanquero	2	0	0	1	0	0	0	0	0	0	0	0	1
<b>Monaco</b>	<b>1</b>	<b>0</b>	<b>0</b>	<b>0</b>	<b>0</b>	<b>0</b>	<b>0</b>	<b>0</b>	<b>0</b>	<b>0</b>	<b>0</b>	<b>0</b>	<b>1</b>
Carguero	1	0	0	0	0	0	0	0	0	0	0	0	1
<b>Nicaragua</b>	<b>1</b>	<b>0</b>	<b>0</b>	<b>0</b>	<b>0</b>	<b>0</b>	<b>0</b>	<b>0</b>	<b>1</b>	<b>0</b>	<b>0</b>	<b>0</b>	<b>0</b>
Carguero	1	0	0	0	0	0	0	0	1	0	0	0	0
<b>Noruega</b>	<b>63</b>	<b>5</b>	<b>1</b>	<b>6</b>	<b>9</b>	<b>2</b>	<b>8</b>	<b>3</b>	<b>5</b>	<b>5</b>	<b>5</b>	<b>3</b>	<b>11</b>
Carguero	49	3	0	4	7	1	7	3	4	5	4	2	9
Granelero	2	0	0	1	0	0	0	0	0	0	0	0	1
Tanquero	11	2	1	0	2	1	1	0	1	0	1	1	1
Yate	1	0	0	1	0	0	0	0	0	0	0	0	0
<b>Países Bajos</b>	<b>36</b>	<b>8</b>	<b>13</b>	<b>4</b>	<b>1</b>	<b>2</b>	<b>0</b>	<b>3</b>	<b>1</b>	<b>1</b>	<b>1</b>	<b>1</b>	<b>1</b>
Carguero	13	1	2	1	1	2	0	3	0	1	1	0	1
Crucero	16	5	8	3	0	0	0	0	0	0	0	0	0
Granelero	4	0	2	0	0	0	0	0	1	0	0	1	0
Tanquero	1	1	0	0	0	0	0	0	0	0	0	0	0
Yate	2	1	1	0	0	0	0	0	0	0	0	0	0
<b>Palaos</b>	<b>1</b>	<b>1</b>	<b>0</b>	<b>0</b>	<b>0</b>	<b>0</b>	<b>0</b>	<b>0</b>	<b>0</b>	<b>0</b>	<b>0</b>	<b>0</b>	<b>0</b>
Carguero	1	1	0	0	0	0	0	0	0	0	0	0	0
<b>Panamá</b>	<b>537</b>	<b>56</b>	<b>56</b>	<b>54</b>	<b>35</b>	<b>54</b>	<b>46</b>	<b>44</b>	<b>42</b>	<b>49</b>	<b>42</b>	<b>32</b>	<b>27</b>
Barcaza	14	2	3	2	0	0	2	1	1	1	0	1	1
Carguero	315	30	25	30	24	34	27	27	26	32	23	21	16
Crucero	30	11	13	5	0	1	0	0	0	0	0	0	0
Draga	3	0	0	0	0	0	0	0	0	1	2	0	0
Granelero	93	9	5	8	8	11	9	7	8	7	8	6	7
Pesquero	3	0	0	1	0	0	0	0	1	0	0	1	0
Remolcador	15	1	3	2	0	0	2	1	1	2	2	1	0
Tanquero	63	3	7	6	3	8	6	8	5	6	7	2	0
Yate	1	0	0	0	0	0	0	0	0	0	0	0	1

Cuadro 7.5. REPÚBLICA DOMINICANA: Buques para el comercio exterior y transporte de pasajeros por mes, según país de nacionalidad o propiedad de los buques, 2020\*, continuación...

Pais de nacionalidad o de propiedad del buque	Total general	Enero	Febrero	Marzo	Abril	Mayo	Junio	Julio	Agosto	Septiembre	Octubre	Noviembre	Diciembre
<b>Portugal</b>	211	12	13	11	10	11	16	16	21	25	25	21	30
Carguero	207	12	13	11	10	11	15	16	21	24	24	21	29
Granelero	1	0	0	0	0	0	0	0	0	0	0	0	1
Tanquero	3	0	0	0	0	0	1	0	0	1	1	0	0
<b>Reino Unido</b>	66	15	9	8	6	5	0	3	5	3	4	3	5
Barcaza	1	0	0	0	0	0	0	0	0	1	0	0	0
Carguero	41	12	7	6	4	5	0	1	3	0	1	0	2
Granelero	3	0	0	0	0	0	0	0	0	0	1	1	1
Remolcador	5	1	1	0	0	0	0	0	0	1	0	0	2
Tanquero	12	1	0	1	2	0	0	2	2	1	2	1	0
Yate	4	1	1	1	0	0	0	0	0	0	0	1	0
<b>República Dominicana</b>	93	10	13	10	4	4	10	4	7	9	8	9	5
Barcaza	6	3	0	2	0	0	0	0	0	0	1	0	0
Carguero	81	6	13	7	4	4	10	4	7	7	7	8	4
Granelero	3	0	0	0	0	0	0	0	0	1	0	1	1
Remolcador	2	1	0	1	0	0	0	0	0	0	0	0	0
Tanquero	1	0	0	0	0	0	0	0	0	1	0	0	0
<b>Rumanía</b>	39	2	4	4	1	3	4	3	2	6	4	4	2
Carguero	39	2	4	4	1	3	4	3	2	6	4	4	2
<b>San Martín</b>	132	5	9	11	7	10	13	14	14	12	13	10	14
Barcaza	5	0	0	1	0	1	1	1	0	0	1	0	0
Carguero	113	5	7	9	7	7	11	12	12	10	11	10	12
Granelero	4	0	1	0	0	0	0	0	1	1	0	0	1
Remolcador	9	0	1	1	0	1	1	1	1	1	1	0	1
Tanquero	1	0	0	0	0	1	0	0	0	0	0	0	0
<b>Singapur</b>	412	24	32	34	28	28	45	33	46	38	36	31	37
Carguero	345	22	30	30	25	24	34	28	37	30	28	26	31
Granelero	7	0	0	2	0	0	1	0	0	0	2	0	2
Tanquero	60	2	2	2	3	4	10	5	9	8	6	5	4
<b>St. John</b>	7	0	0	2	1	0	3	1	0	0	0	0	0
Carguero	6	0	0	2	1	0	3	0	0	0	0	0	0
Granelero	1	0	0	0	0	0	0	1	0	0	0	0	0
<b>St. Thomas</b>	1	0	0	0	0	0	0	0	0	0	1	0	0
Carguero	1	0	0	0	0	0	0	0	0	0	1	0	0
<b>Suecia</b>	4	3	0	0	0	0	0	0	0	0	0	1	0
Carguero	1	0	0	0	0	0	0	0	0	0	0	1	0
Otros	1	1	0	0	0	0	0	0	0	0	0	0	0
Yate	2	2	0	0	0	0	0	0	0	0	0	0	0





Cuadro 7.5. REPÚBLICA DOMINICANA: Buques para el comercio exterior y transporte de pasajeros por mes, según país de nacionalidad o propiedad de los buques, 2020\*, continuación...

Pais de nacionalidad o de propiedad del buque	Total general	Enero	Febrero	Marzo	Abril	Mayo	Junio	Julio	Agosto	Septiembre	Octubre	Noviembre	Diciembre
<b>Suiza</b>	<b>7</b>	<b>3</b>	<b>0</b>	<b>2</b>	<b>0</b>	<b>0</b>	<b>1</b>	<b>1</b>	<b>0</b>	<b>0</b>	<b>0</b>	<b>0</b>	<b>0</b>
Granelero	4	1	0	1	0	0	1	1	0	0	0	0	0
Tanquero	3	2	0	1	0	0	0	0	0	0	0	0	0
<b>Tailandia</b>	<b>1</b>	<b>0</b>	<b>0</b>	<b>0</b>	<b>0</b>	<b>0</b>	<b>1</b>	<b>0</b>	<b>0</b>	<b>0</b>	<b>0</b>	<b>0</b>	<b>0</b>
Granelero	1	0	0	0	0	0	1	0	0	0	0	0	0
<b>Tanzania</b>	<b>2</b>	<b>0</b>	<b>0</b>	<b>0</b>	<b>0</b>	<b>0</b>	<b>0</b>	<b>0</b>	<b>1</b>	<b>1</b>	<b>0</b>	<b>0</b>	<b>0</b>
Carguero	2	0	0	0	0	0	0	0	1	1	0	0	0
<b>Togo</b>	<b>17</b>	<b>4</b>	<b>0</b>	<b>0</b>	<b>1</b>	<b>0</b>	<b>1</b>	<b>2</b>	<b>2</b>	<b>2</b>	<b>0</b>	<b>4</b>	<b>1</b>
Barcaza	2	0	0	0	0	0	1	1	0	0	0	1	0
Carguero	6	4	0	0	0	0	0	0	1	1	0	0	0
Granelero	1	0	0	0	0	0	0	0	0	0	0	0	1
Remolcador	3	0	0	0	1	0	1	1	0	0	0	1	0
Tanquero	5	0	0	0	0	0	1	0	1	1	0	2	0
<b>Tonga</b>	<b>3</b>	<b>0</b>	<b>0</b>	<b>0</b>	<b>1</b>	<b>0</b>	<b>0</b>	<b>0</b>	<b>0</b>	<b>0</b>	<b>2</b>	<b>0</b>	<b>0</b>
Barcaza	2	0	0	0	1	0	0	0	0	0	1	0	0
Remolcador	1	0	0	0	0	0	0	0	0	0	1	0	0
<b>Turquia</b>	<b>2</b>	<b>1</b>	<b>0</b>	<b>0</b>	<b>0</b>	<b>0</b>	<b>0</b>	<b>0</b>	<b>0</b>	<b>1</b>	<b>0</b>	<b>0</b>	<b>0</b>
Carguero	1	1	0	0	0	0	0	0	0	0	0	0	0
Tanquero	1	0	0	0	0	0	0	0	0	1	0	0	0
<b>Ucrania</b>	<b>2</b>	<b>0</b>	<b>1</b>	<b>1</b>	<b>0</b>	<b>0</b>	<b>0</b>	<b>0</b>	<b>0</b>	<b>0</b>	<b>0</b>	<b>0</b>	<b>0</b>
Yate	2	0	1	1	0	0	0	0	0	0	0	0	0
Uruguay	1	0	0	0	0	0	0	0	0	1	0	0	0
Yate	1	0	0	0	0	0	0	0	0	1	0	0	0
<b>Vanuatu</b>	<b>1</b>	<b>0</b>	<b>0</b>	<b>1</b>	<b>0</b>	<b>0</b>	<b>0</b>	<b>0</b>	<b>0</b>	<b>0</b>	<b>0</b>	<b>0</b>	<b>0</b>
Yate	1	0	0	1	0	0	0	0	0	0	0	0	0
<b>Venezuela</b>	<b>3</b>	<b>0</b>	<b>0</b>	<b>0</b>	<b>0</b>	<b>0</b>	<b>0</b>	<b>0</b>	<b>1</b>	<b>2</b>	<b>0</b>	<b>0</b>	<b>0</b>
Remolcador	3	0	0	0	0	0	0	0	1	2	0	0	0

\*Cifras sujetas a rectificación.

Fuente: Registros administrativos suministrados por la Autoridad Portuaria Dominicana.

Elaboración: Oficina Nacional de Estadística (ONE).

Cuadro 7.6. REPÚBLICA DOMINICANA: TEUS movilizados para importación, exportación y tránsito, según mes y puertos, 2020\*

Mes y puerto	Importación	Exportación	Movimiento de contenedores en tránsito		Total TEUS*
			Entrada cargados y vacíos	Salida cargados y vacíos	
<b>Total</b>	<b>603,762</b>	<b>567,048</b>	<b>317,056</b>	<b>279,458</b>	<b>1,767,324</b>
<b>Enero</b>	<b>44,245</b>	<b>42,354</b>	<b>22,144</b>	<b>22,644</b>	<b>131,387</b>
Multimodal Caucedo, Santo Domingo	21,639	22,493	20,665	21,506	86,303
Haina Oriental, Santo Domingo	18,540	15,507	1,451	902	36,400
Manzanillo, Monte Cristi	398	510	8	0	916
Puerto Plata	1,171	1,385	20	236	2,812
Santo Domingo	2,497	2,459	0	0	4,956
<b>Febrero</b>	<b>49,140</b>	<b>47,425</b>	<b>24,314</b>	<b>25,546</b>	<b>146,425</b>
Multimodal Caucedo, Santo Domingo	23,221	26,172	21,788	23,067	94,248
Haina Oriental, Santo Domingo	21,044	16,593	2,503	2,236	42,376
Manzanillo, Monte Cristi	558	610	0	0	1,168
Puerto Plata	1,513	1,616	23	243	3,395
Santo Domingo	2,804	2,434	0	0	5,238
<b>Marzo</b>	<b>51,106</b>	<b>48,015</b>	<b>34,686</b>	<b>22,629</b>	<b>156,436</b>
Multimodal Caucedo, Santo Domingo	24,129	25,383	20,430	20,945	90,887
Haina Oriental, Santo Domingo	20,882	18,015	14,240	1,354	54,491
Manzanillo, Monte Cristi	376	350	0	0	726
Puerto Plata	2,806	1,806	16	330	4,958
Santo Domingo	2,913	2,461	0	0	5,374
<b>Abril</b>	<b>49,689</b>	<b>38,873</b>	<b>22,641</b>	<b>22,454</b>	<b>133,657</b>
Multimodal Caucedo, Santo Domingo	31,738	23,581	22,639	22,437	100,395
Haina Oriental, Santo Domingo	15,203	12,596	0	0	27,799
Manzanillo, Monte Cristi	368	244	0	0	612
Puerto Plata	457	572	2	17	1,048
Santo Domingo	1,923	1,880	0	0	3,803
<b>Mayo</b>	<b>35,398</b>	<b>40,193</b>	<b>26,382</b>	<b>19,113</b>	<b>121,086</b>
Multimodal Caucedo, Santo Domingo	17,348	23,516	25,331	18,005	84,200
Haina Oriental, Santo Domingo	14,078	12,673	1,034	1,042	28,827
Manzanillo, Monte Cristi	694	368	8	0	1,070
Puerto Plata	905	1,430	9	66	2,410
Santo Domingo	2,373	2,206	0	0	4,579
<b>Junio</b>	<b>41,689</b>	<b>44,462</b>	<b>19,299</b>	<b>17,589</b>	<b>123,039</b>
Multimodal Caucedo, Santo Domingo	19,143	24,572	19,299	17,404	80,418
Haina Oriental, Santo Domingo	16,936	14,068	0	0	31,004
Manzanillo, Monte Cristi	426	222	0	0	648
Puerto Plata	1,376	1,657	0	185	3,218
Santo Domingo	3,808	3,943	0	0	7,751
<b>Julio</b>	<b>44,894</b>	<b>39,976</b>	<b>22,836</b>	<b>21,311</b>	<b>129,017</b>
Multimodal Caucedo, Santo Domingo	21,712	20,652	21,579	19,842	83,785
Haina Oriental, Santo Domingo	18,289	14,819	1,222	1,336	35,666
Manzanillo, Monte Cristi	420	466	0	0	886
Puerto Plata	632	982	35	133	1,782
Santo Domingo	3,841	3,057	0	0	6,898
<b>Agosto</b>	<b>53,298</b>	<b>49,613</b>	<b>37,714</b>	<b>26,637</b>	<b>167,262</b>
Multimodal Caucedo, Santo Domingo	26,509	26,445	36,024	24,146	113,124
Haina Oriental, Santo Domingo	20,601	16,544	1,670	2,095	40,910
Manzanillo, Monte Cristi	504	778	0	0	1,282
Puerto Plata	1,184	1,708	20	396	3,308
Santo Domingo	4,500	4,138	0	0	8,638
<b>Septiembre</b>	<b>61,079</b>	<b>51,357</b>	<b>23,263</b>	<b>25,545</b>	<b>161,244</b>
Multimodal Caucedo, Santo Domingo	32,829	27,932	21,370	23,099	105,230
Haina Oriental, Santo Domingo	22,291	17,245	1,864	1,792	43,192
Manzanillo, Monte Cristi	460	392	0	0	852
Puerto Plata	1,677	2,187	29	654	4,547
Santo Domingo	3,822	3,601	0	0	7,423





Cuadro 7.6. REPÚBLICA DOMINICANA: TEUS movilizados para importación, exportación y tránsito, según mes y puertos, 2020\*, continuación...

Mes y puerto	Importación	Exportación	Movimiento de contenedores en tránsito		Total TEUS*
			Entrada cargados y vacíos	Salida cargados y vacíos	
<b>Octubre</b>	<b>55,246</b>	<b>47,052</b>	<b>24,860</b>	<b>25,006</b>	<b>152,164</b>
Multimodal Caucedo, Santo Domingo	25,217	26,244	23,237	23,058	97,756
Haina Oriental, Santo Domingo	24,266	17,877	1,596	1,529	45,268
Manzanillo, Monte Cristi	572	472	0	0	1,044
Puerto Plata	1,414	2,069	27	419	3,929
Santo Domingo	3,777	390	0	0	4,167
<b>Noviembre</b>	<b>54,541</b>	<b>63,287</b>	<b>25,288</b>	<b>22,886</b>	<b>166,002</b>
Multimodal Caucedo, Santo Domingo	28,190	39,558	24,142	21,138	113,028
Haina Oriental, Santo Domingo	21,196	17,867	1,126	1,378	41,567
Manzanillo, Monte Cristi	222	462	0	0	684
Puerto Plata	2,046	2,354	20	370	4,790
Santo Domingo	2,887	3,046	0	0	5,933
<b>Diciembre</b>	<b>63,437</b>	<b>54,441</b>	<b>33,629</b>	<b>28,098</b>	<b>179,605</b>
Multimodal Caucedo, Santo Domingo	30,994	29,550	32,282	27,040	119,866
Haina Oriental, Santo Domingo	26,386	18,205	1,339	1,058	46,988
Manzanillo, Monte Cristi	370	318	0	0	688
Puerto Plata	1,846	2,462	8	0	4,316
Santo Domingo	3,841	3,906	0	0	7,747

\*TEUS representa una unidad de medida de capacidad inexacta del transporte marítimo.

\* Cifras sujetas a rectificación.

Fuente: Registros administrativos, unidad de estadísticas, Dirección de Planificación y Desarrollo, Autoridad Portuaria Dominicana (APORDOM).

Elaboración: Oficina Nacional de Estadística (ONE).

Cuadro 7.7. REPÚBLICA DOMINICANA: Vuelos internacionales, por mes, según aeropuerto y tipo de vuelo, 2020\*

Mes	Total	Enero	Febrero	Marzo	Abril	Mayo	Junio	Julio	Agosto	Septiembre	Octubre	Noviembre	Diciembre
<b>Total</b>	<b>52,998</b>	<b>10,591</b>	<b>9,306</b>	<b>6,936</b>	<b>376</b>	<b>497</b>	<b>564</b>	<b>3,483</b>	<b>3,506</b>	<b>2,978</b>	<b>3,525</b>	<b>4,358</b>	<b>6,878</b>
<b>Total de vuelos regulares</b>	<b>43,809</b>	<b>8,953</b>	<b>7,824</b>	<b>5,551</b>	<b>171</b>	<b>238</b>	<b>280</b>	<b>2,964</b>	<b>3,048</b>	<b>2,438</b>	<b>2,914</b>	<b>3,658</b>	<b>5,770</b>
<b>Total de vuelos charters</b>	<b>9,189</b>	<b>1,638</b>	<b>1,482</b>	<b>1,385</b>	<b>205</b>	<b>259</b>	<b>284</b>	<b>519</b>	<b>458</b>	<b>540</b>	<b>611</b>	<b>700</b>	<b>1,108</b>
<b>Aeropuertos internacionales</b>													
<b>Las Américas, Dr. José Francisco Peña Gómez</b>													
<b>Total de vuelos</b>	<b>19,326</b>	<b>3,753</b>	<b>2,968</b>	<b>2,107</b>	<b>165</b>	<b>167</b>	<b>203</b>	<b>1,464</b>	<b>1,451</b>	<b>1,200</b>	<b>1,389</b>	<b>1,764</b>	<b>2,695</b>
Vuelos regulares	17,615	3,279	2,671	1,922	134	124	168	1,369	1,388	1,119	1,298	1,670	2,473
Vuelos charters	1,711	474	297	185	31	43	35	95	63	81	91	94	222
<b>General Gregorio Luperón, Puerto Plata</b>													
<b>Total de vuelos</b>	<b>2,704</b>	<b>653</b>	<b>637</b>	<b>493</b>	<b>7</b>	<b>7</b>	<b>0</b>	<b>138</b>	<b>120</b>	<b>112</b>	<b>129</b>	<b>163</b>	<b>245</b>
Vuelos regulares	2,291	570	540	370	2	4	0	104	112	102	116	146	225
Vuelos charters	413	83	97	123	5	3	0	34	8	10	13	17	20
<b>Punta Cana, La Altagracia</b>													
<b>Total de vuelos</b>	<b>15,322</b>	<b>3,940</b>	<b>3,746</b>	<b>2,824</b>	<b>48</b>	<b>60</b>	<b>28</b>	<b>447</b>	<b>505</b>	<b>355</b>	<b>573</b>	<b>930</b>	<b>1,866</b>
Vuelos regulares	13,131	3,426	3,200	2,260	33	26	14	399	452	319	512	837	1,653
Vuelos charters	2,191	514	546	564	15	34	14	48	53	36	61	93	213
<b>La Romana</b>													
<b>Total de vuelos</b>	<b>1,391</b>	<b>371</b>	<b>344</b>	<b>253</b>	<b>5</b>	<b>25</b>	<b>35</b>	<b>35</b>	<b>19</b>	<b>42</b>	<b>47</b>	<b>76</b>	<b>139</b>
Vuelos regulares	541	216	206	107	2	6	4	0	0	0	0	0	0
Vuelos charters	850	155	138	146	3	19	31	35	19	42	47	76	139
<b>Presidente Juan Bosch, El Catey, Samaná</b>													
<b>Total de vuelos</b>	<b>387</b>	<b>120</b>	<b>112</b>	<b>86</b>	<b>0</b>	<b>0</b>	<b>0</b>	<b>2</b>	<b>0</b>	<b>12</b>	<b>18</b>	<b>17</b>	<b>20</b>
Vuelos regulares	293	109	108	72	0	0	0	0	0	0	0	0	4
Vuelos charters	94	11	4	14	0	0	0	2	0	12	18	17	16
<b>Dr. Joaquín Balaguer, La Isabela, Santo Domingo</b>													
<b>Total de vuelos</b>	<b>4,637</b>	<b>618</b>	<b>579</b>	<b>440</b>	<b>146</b>	<b>146</b>	<b>189</b>	<b>320</b>	<b>343</b>	<b>401</b>	<b>418</b>	<b>453</b>	<b>584</b>
Vuelos regulares	1,104	255	211	135	0	0	0	36	55	72	83	108	149
Vuelos charters	3,533	363	368	305	146	146	189	284	288	329	335	345	435
<b>Cibao, Santiago</b>													
<b>Total de vuelos</b>	<b>9,231</b>	<b>1,136</b>	<b>920</b>	<b>733</b>	<b>5</b>	<b>92</b>	<b>109</b>	<b>1,077</b>	<b>1,068</b>	<b>856</b>	<b>951</b>	<b>955</b>	<b>1,329</b>
Vuelos regulares	8,834	1,098	888	685	0	78	94	1,056	1,041	826	905	897	1,266
Vuelos charters	397	38	32	48	5	14	15	21	27	30	46	58	63

Nota: Excluye pasajeros menores de 2 años de edad.

Fuente: Registros administrativos, Departamento de Estadísticas, Instituto Dominicano de Aviación Civil (IDAC).





Cuadro 7.8. REPÚBLICA DOMINICANA: Movimiento de pasajeros embarcados y desembarcados por mes, según aeropuertos en vuelos internacionales, 2020\*\*

Mes	Total	Enero	Febrero	Marzo	Abril	Mayo	Junio	Julio	Agosto	Septiembre	Octubre	Noviembre	Diciembre
<b>Total de pasajeros embarcados</b>	<b>2,743,969</b>	<b>704,711</b>	<b>625,014</b>	<b>443,452</b>	<b>7,257</b>	<b>11,408</b>	<b>12,524</b>	<b>95,777</b>	<b>141,525</b>	<b>140,528</b>	<b>162,917</b>	<b>187,576</b>	<b>211,280</b>
<b>Total de pasajeros desembarcados</b>	<b>2,729,688</b>	<b>641,344</b>	<b>606,054</b>	<b>302,832</b>	<b>1,367</b>	<b>1,369</b>	<b>2,007</b>	<b>152,221</b>	<b>127,550</b>	<b>123,688</b>	<b>164,588</b>	<b>212,334</b>	<b>394,334</b>
<b>Aeropuertos internacionales</b>													
<b>Las Américas, Dr. José Francisco Peña Gómez</b>													
Embarcados	947,721	211,537	166,300	110,392	6,073	6,101	6,489	47,406	67,636	68,781	78,960	87,235	90,811
Desembarcados	955,058	183,631	153,621	82,863	969	880	889	70,436	60,435	62,054	76,363	97,889	165,028
<b>General Gregorio Luperón, Puerto Plata</b>													
Embarcados	172,087	55,575	54,435	33,195	71	325	0	2,564	3,928	4,352	4,834	6,375	6,433
Desembarcados	169,562	52,048	51,759	24,688	2	27	0	4,942	3,187	3,524	4,968	7,529	16,888
<b>Punta Cana, La Altagracia</b>													
Embarcados	1,031,362	316,479	302,312	226,157	936	467	424	12,966	20,040	18,039	25,784	43,091	64,667
Desembarcados	996,081	298,840	304,183	144,929	21	102	147	19,775	18,470	16,773	30,863	47,465	114,513
<b>La Romana</b>													
Embarcados	79,211	25,780	25,130	17,574	68	888	894	615	154	42	358	2,999	4,709
Desembarcados	69,170	25,078	23,252	9,900	3	2	15	65	35	62	1,645	3,898	5,215
<b>Presidente Juan Bosch, El Catey, Samaná</b>													
Embarcados	24,928	9,978	10,135	4,591	0	0	0	0	0	3	16	38	167
Desembarcados	23,958	10,011	10,323	3,184	0	0	0	15	0	16	15	43	351
<b>Dr. Joaquín Balaguer, La Isabela, Santo Domingo</b>													
Embarcados	21,036	4,377	3,093	1,984	109	113	65	1,134	801	1,603	1,924	2,726	3,107
Desembarcados	23,717	2,933	2,919	1,924	353	332	227	1,097	1,367	2,093	2,709	3,226	4,537
<b>Cibao, Santiago</b>													
Embarcados	467,624	80,985	63,609	49,559	0	3,514	4,652	31,092	48,966	47,708	51,041	45,112	41,386
Desembarcados	492,142	68,803	59,997	35,344	19	26	729	55,891	44,056	39,166	48,025	52,284	87,802

Nota: Excluye pasajeros menores de 2 años de edad.

Fuente: Registros administrativos, Departamento de Estadísticas, Instituto Dominicano de Aviación Civil (IDAC).

Cuadro 7.9. REPÚBLICA DOMINICANA: Movimiento de pasajeros embarcados y desembarcados en vuelos regulares internacionales, por mes, según los aeropuertos, 2020\*

Mes	Total	Enero	Febrero	Marzo	Abril	Mayo	Junio	Julio	Agosto	Septiembre	Octubre	Noviembre	Diciembre
<b>Total de pasajeros embarcados</b>	<b>2,564,352</b>	<b>655,775</b>	<b>577,845</b>	<b>392,138</b>	<b>6,476</b>	<b>10,328</b>	<b>11,477</b>	<b>92,066</b>	<b>139,970</b>	<b>137,990</b>	<b>159,627</b>	<b>180,051</b>	<b>200,609</b>
<b>Total de pasajeros desembarcados</b>	<b>2,569,538</b>	<b>597,471</b>	<b>557,573</b>	<b>278,805</b>	<b>818</b>	<b>694</b>	<b>1,414</b>	<b>149,151</b>	<b>125,247</b>	<b>120,718</b>	<b>158,800</b>	<b>202,968</b>	<b>375,879</b>
<b>Aeropuertos internacionales</b>													
<b>Las Américas, Dr. José Francisco Peña Gómez</b>													
Embarcados	931,734	206,683	163,690	107,600	5,622	5,676	6,134	46,902	67,447	68,168	78,165	86,490	89,157
Desembarcados	941,065	181,510	152,052	81,747	797	667	558	69,564	60,083	61,192	75,372	96,944	160,579
<b>General Gregorio Luperón, Puerto Plata</b>													
Embarcados	162,113	50,404	49,878	33,072	69	322	0	2,516	3,920	4,344	4,822	6,364	6,402
Desembarcados	158,453	48,147	47,214	22,437	0	27	0	4,899	3,177	3,516	4,954	7,515	16,567
<b>Punta Cana, La Altagracia</b>													
Embarcados	912,821	282,119	266,191	186,100	722	243	208	11,422	19,390	17,703	25,291	41,076	62,356
Desembarcados	893,212	264,801	265,726	126,237	21	0	136	18,685	17,821	16,450	29,700	44,940	108,695
<b>La Romana</b>													
Embarcados	57,690	22,657	22,440	11,397	63	623	510	0	0	0	0	0	0
Desembarcados	51,826	22,389	20,626	8,811	0	0	0	0	0	0	0	0	0
<b>Presidente Juan Bosch, El Catey, Samaná</b>													
Embarcados	23,607	9,956	10,132	3,408	0	0	0	0	0	0	0	0	111
Desembarcados	23,778	10,008	10,321	3,184	0	0	0	0	0	0	0	0	265
<b>Dr. Joaquín Balaguer, La Isabela, Santo Domingo</b>													
Embarcados	12,759	3,486	2,286	1,429	0	0	0	290	513	574	836	1,609	1,736
Desembarcados	12,822	2,172	2,043	1,337	0	0	0	233	369	773	1,251	1,920	2,724
<b>Cibao, Santiago</b>													
Embarcados	463,628	80,470	63,228	49,132	0	3,464	4,625	30,936	48,700	47,201	50,513	44,512	40,847
Desembarcados	488,382	68,444	59,591	35,052	0	0	720	55,770	43,797	38,787	47,523	51,649	87,049

Nota: Excluye pasajeros menores de 2 años de edad.

Fuente: Registros administrativos, Departamento de Estadísticas, Instituto Dominicano de Aviación Civil (IDAC).





Cuadro 7.10. REPÚBLICA DOMINICANA: Movimiento de pasajeros embarcados y desembarcados en vuelos charters internacionales, por mes, según aeropuertos, 2020\*

Mes	Total	Enero	Febrero	Marzo	Abril	Mayo	Junio	Julio	Agosto	Septiembre	Octubre	Noviembre	Diciembre
<b>Total de pasajeros embarcados</b>	<b>179,617</b>	<b>48,936</b>	<b>47,169</b>	<b>51,314</b>	<b>781</b>	<b>1,080</b>	<b>1,047</b>	<b>3,711</b>	<b>1,555</b>	<b>2,538</b>	<b>3,290</b>	<b>7,525</b>	<b>10,671</b>
<b>Total de pasajeros desembarcados</b>	<b>160,150</b>	<b>43,873</b>	<b>48,481</b>	<b>24,027</b>	<b>549</b>	<b>675</b>	<b>593</b>	<b>3,070</b>	<b>2,303</b>	<b>2,970</b>	<b>5,788</b>	<b>9,366</b>	<b>18,455</b>
<b>Aeropuertos internacionales</b>													
<b>Las Américas, Dr. José Francisco Peña Gómez</b>													
Embarcados	15,987	4,854	2,610	2,792	451	425	355	504	189	613	795	745	1,654
Desembarcados	13,993	2,121	1,569	1,116	172	213	331	872	352	862	991	945	4,449
<b>General Gregorio Luperón, Puerto Plata</b>													
Embarcados	9,974	5,171	4,557	123	2	3	0	48	8	8	12	11	31
Desembarcados	11,109	3,901	4,545	2,251	2	0	0	43	10	8	14	14	321
<b>Punta Cana, La Altagracia</b>													
Embarcados	118,541	34,360	36,121	40,057	214	224	216	1,544	650	336	493	2,015	2,311
Desembarcados	102,869	34,039	38,457	18,692	0	102	11	1,090	649	323	1,163	2,525	5,818
<b>La Romana</b>													
Embarcados	21,521	3,123	2,690	6,177	5	265	384	615	154	42	358	2,999	4,709
Desembarcados	17,344	2,689	2,626	1,089	3	2	15	65	35	62	1,645	3,898	5,215
<b>Presidente Juan Bosch, El Catey, Samaná</b>													
Embarcados	1,321	22	3	1,183	0	0	0	0	0	3	16	38	56
Desembarcados	180	3	2	0	0	0	0	15	0	16	15	43	86
<b>Dr. Joaquín Balaguer, La Isabela, Santo Domingo</b>													
Embarcados	8,277	891	807	555	109	113	65	844	288	1,029	1,088	1,117	1,371
Desembarcados	10,895	761	876	587	353	332	227	864	998	1,320	1,458	1,306	1,813
<b>Cibao, Santiago</b>													
Embarcados	3,996	515	381	427	0	50	27	156	266	507	528	600	539
Desembarcados	3,760	359	406	292	19	26	9	121	259	379	502	635	753

Nota: Excluye pasajeros menores de 2 años de edad.

Fuente: Registros administrativos, Departamento de Estadísticas, Instituto Dominicano de Aviación Civil (IDAC).

Cuadro 7.11. REPÚBLICA DOMINICANA: Vehículos registrados por el tipo de vehículo, según mes, 2020\*

Mes	Total	Automóviles <sup>1</sup>	Autobuses <sup>4</sup>	Jeeps	Carga <sup>2</sup>	Motocicletas	Volteo	Máquinas pesadas	Otros <sup>3</sup>
<b>Total</b>	<b>185,818</b>	27,540	3,858	22,660	10,060	120,407	427	282	584
Enero	17,492	3,462	540	2,946	1,318	9,057	46	43	80
Febrero	23,254	2,313	327	2,581	855	17,045	38	37	58
Marzo	15,224	2,035	329	1,952	830	9,960	37	33	48
Abril	2,456	1,075	125	847	215	148	2	20	24
Mayo	2,967	891	99	607	173	1,119	4	25	49
Junio	11,821	2,277	332	1,724	688	6,748	9	14	29
Julio	14,004	2,857	405	1,899	742	8,009	33	23	36
Agosto	11,563	2,451	313	1,921	761	6,016	27	19	55
Septiembre	20,077	2,913	483	2,269	1,243	13,000	70	36	63
Octubre	21,072	3,009	313	2,073	1,069	14,498	46	14	50
Noviembre	24,087	2,220	321	1,895	918	18,659	30	9	35
Diciembre	21,801	2,037	271	1,946	1,248	16,148	85	9	57

<sup>1</sup>La categoría de Automóvil incluye (Automóvil Interurbano, Automóvil interurbano (público), Automóvil Privado, Automóvil Turístico y Automóvil Público Urbano).

<sup>2</sup>La categoría carga: Incluye: (camiones y camionetas).

<sup>3</sup>La categoría de Otros incluye: (Remolques, Ambulancias, Montacargas y Fúnebres).

<sup>4</sup>La categoría de Autobús incluye (Autobús Privado, Autobús Público Interurbano, Autobús Público Urbano, Autobús Turístico).

Fuente: Registros administrativos, Gerencia de Estudios Económicos y Tributarios, Dirección General de Impuestos Internos (DGI).

Cuadro 7.12. REPÚBLICA DOMINICANA: Datos generales del transporte en autobuses de la OMSA en Santo Domingo, según el mes, 2020\*

Mes	Recaudaciones (RD\$)	Promedio de recaudaciones diarias (RD\$)	Promedio diario de pasajeros	Días en operación	Número de pasajeros a la fecha
<b>Total</b>	<b>147,356,550</b>	<b>402,614</b>	<b>26,841</b>	<b>366</b>	<b>9,823,770</b>
Enero	24,598,110	793,487	52,899	31	1,639,874
Febrero	23,590,530	813,467	54,231	29	1,572,702
Marzo	14,079,435	454,175	30,278	31	938,629
Abril	0	0	0	30	0
Mayo	3,112,155	100,392	6,693	31	207,477
Junio	10,671,720	355,724	23,715	30	711,448
Julio	9,468,300	305,429	20,362	31	631,220
Agosto	8,849,610	285,471	19,031	31	589,974
Septiembre	10,976,460	365,882	24,392	30	731,764
Octubre	15,075,780	486,315	32,421	31	1,005,052
Noviembre	10,532,295	351,077	23,405	30	702,153
Diciembre	16,402,155	529,102	35,273	31	1,093,477

\*Cifras sujetas a rectificación.

Fuente: Registros administrativos, Oficina Metropolitana de Servicios y Autobuses (OMSA).



Cuadro 7.13. REPÚBLICA DOMINICANA: Datos generales del transporte en autobuses de la OMSA en Santiago, según el mes, 2020\*

Mes	Recaudaciones (RD\$)	Promedio de recaudaciones diarias (RD\$)	Promedio diario de pasajeros	Días en operación	Número de pasajeros a la fecha
<b>Total</b>	<b>11,115,735</b>	<b>30,371</b>	<b>2,025</b>	<b>366</b>	<b>741,049</b>
Enero	2,164,905	69,836	4,656	31	144,327
Febrero	2,388,900	82,376	5,492	29	159,260
Marzo	1,370,715	44,217	2,948	31	91,381
Abril	0	0	0	30	0
Mayo	180,870	5,835	389	31	12,058
Junio	570,105	19,004	1,267	30	38,007
Julio	379,830	12,253	817	31	25,322
Agosto	161,160	5,199	347	31	10,744
Septiembre	661,635	22,055	1,470	30	44,109
Octubre	1,101,225	35,523	2,368	31	73,415
Noviembre	815,745	27,192	1,813	30	54,383
Diciembre	1,320,645	42,601	2,840	31	88,043

\*Cifras sujetas a rectificación.

Fuente: Registros administrativos, Oficina Metropolitana de Servicios y Autobuses (OMSA).

Cuadro 7.14. REPÚBLICA DOMINICANA: Datos generales del transporte en autobuses de la OMSA en Barahona, según el mes, 2020\*

Mes	Recaudaciones (RD\$)	Promedio de recaudaciones diarias (RD\$)	Promedio diario de pasajeros	Días en operación	Número de pasajeros a la fecha
<b>Total</b>	<b>587,100</b>	<b>1,604</b>	<b>107</b>	<b>366</b>	<b>39,140</b>
Enero	0	0	0	31	0
Febrero	150,030	5,173	345	29	10,002
Marzo	58,905	1,900	127	31	3,927
Abril	0	0	0	30	0
Mayo	4,875	157	10	31	325
Junio	26,205	874	58	30	1,747
Julio	28,050	905	60	31	1,870
Agosto	25,830	833	56	31	1,722
Septiembre	29,295	977	65	30	1,953
Octubre	55,080	1,777	118	31	3,672
Noviembre	70,770	2,359	157	30	4,718
Diciembre	138,060	4,454	297	31	9,204

\*Cifras sujetas a rectificación.

Fuente: Registros administrativos, Oficina Metropolitana de Servicios y Autobuses (OMSA).

Cuadro 7.15. REPÚBLICA DOMINICANA: Usuarios transportados en el Metro de Santo Domingo y Teleférico, por días y líneas, según mes, 2020

Mes	Total consolidado	Línea 1 del metro			Línea 2 del metro			Total Teleférico					
		Total Línea 1	Laborales	Sábados	Festivos	Total Línea 2	Laborales	Sábados	Festivos	Laborales	Sábados	Festivos	
<b>Total</b>	<b>51,811,789</b>	<b>25,416,612</b>	<b>20,942,490</b>	<b>2,738,256</b>	<b>1,735,866</b>	<b>24,170,126</b>	<b>19,549,726</b>	<b>2,794,315</b>	<b>1,826,085</b>	<b>2,225,051</b>	<b>1,728,699</b>	<b>279,932</b>	<b>216,420</b>
Enero	8,615,196	4,309,568	3,517,914	416,064	375,590	3,988,460	3,193,824	405,125	389,511	317,168	232,903	36,844	47,421
Febrero	9,163,660	4,726,431	3,803,576	620,189	302,666	4,121,577	3,255,198	561,430	304,949	315,652	232,467	49,103	34,082
Marzo	5,343,374	2,705,225	2,329,141	214,127	161,957	2,449,297	2,084,021	204,800	160,476	188,852	155,206	18,766	14,880
Abril	N/A	N/A	N/A	N/A	N/A	N/A	N/A	N/A	N/A	N/A	N/A	N/A	N/A
Mayo	665,616	322,816	252,888	47,579	22,349	315,817	240,839	51,100	23,878	26,983	20,062	4,556	2,365
Junio	2,663,414	1,269,492	1,038,029	138,743	92,720	1,259,545	1,011,429	149,444	98,672	134,377	104,602	17,053	12,722
Julio	3,293,609	1,559,078	1,305,366	165,732	87,980	1,574,020	1,301,575	179,705	92,740	160,511	129,256	18,230	13,025
Agosto	3,405,943	1,638,114	1,342,295	202,000	93,819	1,601,680	1,284,054	217,187	100,439	166,149	131,557	23,013	11,579
Septiembre	3,876,867	1,861,996	1,551,109	182,015	128,872	1,819,805	1,487,278	195,420	137,107	195,066	155,551	22,047	17,468
Octubre	4,707,866	2,256,884	1,869,324	270,994	116,566	2,218,561	1,799,094	294,248	125,219	232,421	182,645	33,008	16,768
Noviembre	4,709,318	2,244,570	1,830,516	232,435	181,619	2,240,015	1,781,707	258,550	199,758	224,733	172,580	27,627	24,526
Diciembre	5,366,926	2,522,438	2,102,332	248,378	171,728	2,581,349	2,110,707	277,306	193,336	263,139	211,870	29,685	21,584

N/A: No Aplica debido al Covid 19.

Fuente: Oficina para el Reordenamiento del Transporte (OPRET).





Cuadro 7.16. REPÚBLICA DOMINICANA: Usuarios transportados en el Metro y Teleférico de Santo Domingo, por días, según estaciones, 2020

Estaciones	Total	Laborables	Sábados	Festivos
<b>Total</b>	<b>51,811,793</b>	<b>42,220,919</b>	<b>5,812,503</b>	<b>3,778,371</b>
<b>Línea 1 del metro</b>	<b>25,416,615</b>	<b>20,942,493</b>	<b>2,738,256</b>	<b>1,735,866</b>
Centro de los Héroes	3,442,684	2,894,757	342,565	205,362
Francisco Caamaño	981,928	856,549	82,819	42,560
Amín Abel	1,935,040	1,758,772	137,238	39,030
Joaquín Balaguer	1,838,168	1,545,800	179,245	113,123
Cassandra Damirón	1,078,482	947,360	86,015	45,107
Juan Bosch	1,426,156	1,140,262	171,640	114,254
Juan P. Duarte	731,054	595,311	77,486	58,257
Peña Batlle	1,021,362	838,900	117,892	64,570
Pedro L. Cedeño	517,671	433,006	54,726	29,939
Los Taínos	2,262,418	1,812,042	270,019	180,357
Máximo Gómez	497,527	405,891	53,148	38,488
Hermanas Mirabal	822,074	690,072	86,316	45,686
Peña Gómez	1,714,790	1,347,994	213,527	153,269
Gregorio Luperón	1,188,061	962,711	136,830	88,520
Gregorio U. Gilbert	1,451,845	1,153,590	175,791	122,464
Mamá Tingó	4,507,355	3,559,476	552,999	394,880
<b>Línea 2 del metro</b>	<b>24,170,127</b>	<b>19,549,727</b>	<b>2,794,315</b>	<b>1,826,085</b>
María Montez	4,940,890	3,898,489	590,882	451,519
Pedro F. Bonó	1,173,615	997,712	124,299	51,604
Francisco G. Billini	767,853	645,976	77,158	44,719
Ulises F. Espaillat	1,467,768	1,240,749	153,703	73,316
Pedro Mir	1,760,867	1,409,213	214,194	137,460
Freddy Beras G.	1,560,662	1,317,408	162,060	81,194
Juan U. García S.	996,584	848,517	96,567	51,500
Juan P. Duarte L2	551,875	448,151	61,055	42,669
Cnel. Rafael Fdez. D.	982,793	844,029	93,647	45,117
Mauricio Báez	534,228	433,639	62,374	38,215
Ramón Cáceres	948,450	743,932	131,420	73,098
Horacio Vásquez	511,045	412,593	59,609	38,843
Manuel de Js. Galván	853,869	675,959	102,722	75,188
Eduardo Brito	1,151,710	885,854	147,507	118,349
Ercilia Pepín	800,021	626,306	97,440	76,275
Rosa Duarte	1,002,392	782,131	123,867	96,394
Trina de Moya	731,271	599,439	77,974	53,858
Concepción Bona	3,434,234	2,739,630	417,837	276,767
<b>Teleférico</b>	<b>2,225,051</b>	<b>1,728,699</b>	<b>279,932</b>	<b>216,420</b>
T1 - Gualay	219,358	164,804	27,834	26,720
T2 - Los Tres Brazos	552,853	426,932	72,128	53,793
T3 - Sabana Perdida	528,509	417,898	64,602	46,009
T4 - Charles de Gaulle	924,331	719,065	115,368	89,898

Fuente: Oficina para el Reordenamiento del Transporte (OPRET).

Cuadro 7.17. REPÚBLICA DOMINICANA: Usuarios transportados en el Metro y Teleférico de Santo Domingo, por meses, según tandas y días, 2020

Tandas y días	Total	Enero	Febrero	Marzo	Abril	Mayo	Junio	Julio	Agosto	Septiembre	Octubre	Noviembre	Diciembre
<b>Matutino<sup>1</sup></b>													
<b>Laborables</b>													
Línea 1 del metro	8,653,197	1,305,435	1,352,770	872,742	0	130,385	502,878	603,889	641,885	726,444	823,291	788,275	905,203
Línea 2 del metro	7,772,608	1,169,750	1,202,227	789,321	0	114,194	449,994	552,322	576,560	650,093	733,158	710,131	824,858
Teleférico	1,072,266	132,070	131,780	89,113	0	13,538	70,774	82,465	88,954	105,783	117,804	111,422	128,563
<b>Sábados</b>													
Línea 1 del metro	1,227,885	165,306	241,019	84,842	0	24,624	69,277	77,583	110,092	98,419	131,156	110,180	115,387
Línea 2 del metro	1,144,107	146,786	211,827	77,458	0	23,374	65,988	74,413	105,853	95,093	125,295	107,828	110,192
Teleférico	159,722	17,959	24,310	9,310	0	2,793	10,443	10,269	15,821	14,941	19,810	16,560	17,506
<b>Festivos</b>													
Línea 1 del metro	697,276	118,844	104,315	41,638	0	13,179	46,988	40,424	51,718	69,075	54,303	83,525	73,267
Línea 2 del metro	681,169	113,812	96,197	39,486	0	13,207	46,429	39,232	51,941	69,170	54,326	83,653	73,716
Teleférico	77,946	12,322	9,954	2,519	0	1,189	5,789	5,276	5,967	8,746	7,098	10,318	8,768
<b>Vespertino<sup>2</sup></b>													
<b>Laborables</b>													
Línea 1 del metro	10,258,770	1,651,599	1,765,268	1,073,662	0	122,380	522,714	642,627	699,785	808,099	952,144	938,011	1,082,481
Línea 2 del metro	10,033,417	1,556,291	1,566,528	1,001,969	0	126,601	548,036	676,545	707,357	815,763	951,603	941,978	1,140,746
Teleférico	571,654	79,796	79,094	52,068	0	6,522	32,820	41,472	42,148	48,595	58,523	54,960	75,656
<b>Sábados</b>													
Línea 1 del metro	1,341,362	200,279	304,959	102,010	0	22,932	68,369	76,436	91,842	83,521	139,728	122,169	129,117
Línea 2 del metro	1,466,689	201,064	272,451	98,879	0	27,717	82,390	91,325	111,312	100,297	168,891	150,678	161,685
Teleférico	106,647	14,780	19,166	7,264	0	1,763	6,525	6,702	7,192	7,103	13,192	11,064	11,896
<b>Festivos</b>													
Línea 1 del metro	840,895	186,747	143,927	60,816	0	9,126	43,781	40,608	42,059	59,713	62,193	97,961	93,964
Línea 2 del metro	928,949	197,114	148,763	59,064	0	10,665	50,352	45,790	48,484	67,882	70,856	116,044	113,935
Teleférico	118,073	27,901	19,182	5,616	0	1,176	6,699	6,855	5,696	8,718	9,666	14,206	12,358
<b>Nocturno<sup>3</sup></b>													
<b>Laborables</b>													
Línea 1 del metro	2,009,503	560,372	684,165	382,294	0	11	12,110	58,574	118	135	93,544	103,891	114,289
Línea 2 del metro	1,712,879	467,379	478,577	292,597	0	11	13,231	72,629	59	86	113,916	129,421	144,973
Teleférico	82,073	20,989	21,380	13,954	0	0	968	5,299	5	5	6,309	6,160	7,004
<b>Sábados</b>													
Línea 1 del metro	168,406	50,417	74,137	27,256	0	2	1,047	11,670	13	5	27	22	3,810
Línea 2 del metro	183,132	57,137	77,104	28,453	0	2	1,054	13,949	4	0	11	19	5,399
Teleférico	13,560	4,105	5,627	2,192	0	0	85	1,258	0	2	6	2	283
<b>Festivos</b>													
Línea 1 del metro	158,824	69,897	54,306	21,317	0	1	1,892	6,888	3	12	35	32	4,441
Línea 2 del metro	175,202	78,501	59,922	21,533	0	0	1,849	7,691	0	9	12	25	5,660
Teleférico	15,008	7,197	4,946	1,267	0	0	234	894	2	4	4	2	458

<sup>1</sup>Corresponde al horario de 05:30 a.m.-11:59 a.m.<sup>2</sup>Corresponde al horario de 12:00 p.m.-6:59 p.m.<sup>3</sup>Corresponde al horario de 7:00 p.m.-11:30 p.m.

Fuente: Oficina para el Reordenamiento del Transporte (OPRET).





Cuadro 7.18. REPÚBLICA DOMINICANA: Total de viajeros-kilómetros transportados en el Metro de Santo Domingo y Teleférico, por los días y líneas, según mes, 2020

Mes	Total consolidado	Línea 1 del metro			Línea 2 del metro			Total Teleférico					
		Total Línea 1	Laborales	Sábados	Festivos	Total Línea 2	Laborales	Sábados	Festivos	Laborales	Sábados	Festivos	
<b>Total</b>	<b>313,266,566</b>	<b>154,726,679</b>	<b>127,370,884</b>	<b>16,670,247</b>	<b>10,685,548</b>	<b>145,545,846</b>	<b>117,643,332</b>	<b>16,737,313</b>	<b>11,165,201</b>	<b>12,994,041</b>	<b>10,042,996</b>	<b>1,641,573</b>	<b>1,309,472</b>
Enero	64,975,808	32,502,762	26,532,107	3,137,955	2,832,700	30,080,965	24,087,821	3,055,453	2,937,692	2,392,081	1,756,554	277,877	357,649
Febrero	68,883,232	35,528,582	28,591,481	4,661,961	2,275,140	30,981,894	24,469,323	4,220,269	2,292,302	2,372,756	1,747,454	369,107	256,194
Marzo	39,281,814	19,887,462	17,122,680	1,574,155	1,190,627	18,006,007	15,320,680	1,505,587	1,179,739	1,388,345	1,140,997	137,958	109,390
Abril	N/D	N/D	N/D	N/D	N/D	N/D	N/D	N/D	N/D	N/D	N/D	N/D	N/D
Mayo	4,980,805	2,415,632	1,892,361	356,034	167,238	2,363,259	1,802,198	382,381	178,679	201,914	150,124	34,093	17,697
Junio	13,532,807	6,450,289	5,274,225	704,953	471,110	6,399,748	5,139,071	759,325	501,352	682,770	531,483	86,646	64,640
Julio	15,730,277	7,446,157	6,234,428	791,536	420,192	7,517,520	6,216,322	858,271	442,926	766,601	617,327	87,066	62,207
Agosto	16,256,566	7,818,718	6,406,774	964,146	447,798	7,644,819	6,128,790	1,036,634	479,395	793,029	627,922	109,841	55,267
Septiembre	19,031,540	9,140,538	7,614,394	893,512	632,633	8,933,423	7,301,048	959,317	673,058	957,579	763,600	108,229	85,750
Octubre	22,079,892	10,584,786	8,767,130	1,270,962	546,695	10,405,051	8,437,751	1,380,023	587,277	1,090,054	856,605	154,808	78,642
Noviembre	22,698,913	10,818,827	8,823,087	1,120,337	875,404	10,796,872	8,587,828	1,246,211	962,834	1,083,213	831,836	133,162	118,215
Diciembre	25,814,914	12,132,927	10,112,217	1,194,698	826,012	12,416,289	10,152,501	1,333,842	929,946	1,265,699	1,019,095	142,785	103,819

N/A: No Aplica debido al Covid 19.

Fuente: Oficina para el Reordenamiento del Transporte (OPRET).

Cuadro 7.19. REPÚBLICA DOMINICANA: Total de Eficiencia energética en el Metro de Santo Domingo y Teleférico, por KWH, según mes, 2020

Mes	KWH CKMI <sup>1</sup>	Tracción <sup>3</sup> (%)	Cable Teleférico <sup>4</sup> (%)	SSAA <sup>5</sup> (%)	Metro		Teleférico		Red	
					KWH/Usuario Total <sup>2</sup>	KWH/Usuario Tracción <sup>3</sup>	KWH/Usuario Total	KWH/Usuario Cable	KWH/Usuario Total	KWH/Usuario Tracción-Cable <sup>2</sup>
<b>Total</b>	<b>2.53</b>	<b>51.85</b>	<b>1.92</b>	<b>46.23</b>	<b>1.20</b>	<b>0.65</b>	<b>1.02</b>	<b>0.55</b>	<b>1.18</b>	<b>0.64</b>
Enero	2.52	53.53	2.47	43.99	0.58	0.33	0.86	0.40	0.59	0.33
Febrero	2.44	54.23	2.43	43.34	0.52	0.30	0.85	0.37	0.53	0.30
Marzo	3.30	76.10	2.41	21.49	0.60	0.48	0.99	0.43	0.63	0.50
Abril	N/D	N/D	N/D	N/D	N/D	N/D	N/D	N/D	N/D	N/D
Mayo	3.12	31.42	1.18	67.40	2.67	1.40	N/D	1.24	2.56	1.39
Junio	2.29	50.82	2.03	47.16	1.79	0.91	N/D	0.68	1.70	0.90
Julio	2.14	47.87	0.00	52.13	1.57	0.75	N/D	N/D	1.50	0.72
Agosto	2.42	50.56	1.97	47.48	1.32	0.70	1.19	0.53	1.31	0.69
Septiembre	2.40	49.24	1.92	48.84	1.19	0.62	1.15	0.45	1.19	0.61
Octubre	2.59	51.55	2.16	46.30	1.09	0.59	1.04	0.48	1.09	0.59
Noviembre	2.13	51.50	2.28	46.22	1.01	0.55	1.09	0.48	1.01	0.54
Diciembre	2.49	53.53	2.29	44.19	0.90	0.51	0.97	0.42	0.90	0.50

N/D: No Disponible.

<sup>1</sup>KWH/CKMI: este indicador nos dice cuántos kilowatts son utilizados para mover un coche durante un 1 km de distancia. Se afecta levemente y casi de manera exclusiva por la conducción eficiente.

<sup>2</sup>KWH/USUARIO: Este indicador señala cuál ha sido la cantidad de energía utilizada para transportar un usuario desde su estación de entrada a la de salida.

<sup>3</sup>De TRACCIÓN: Este indicador muestra la relación del consumo energético en la tracción de los trenes respecto al consumo total de energía.

<sup>4</sup>CONSUMO EN TELEFÉRICO: Este indicador muestra la relación del consumo energético tanto en servicios auxiliares como en la operación de las cabinas del Teleférico respecto al consumo total de energía.

<sup>5</sup>SSAA: Servicios Auxiliares, como escaleras, ventilación, aire acondicionado y ascensores.

Fuente: Oficina para el Reordenamiento del Transporte (OPRET).



Cuadro 7.20. REPÚBLICA DOMINICANA: Movimiento internacional de pasajeros vía terrestre por los puestos fronterizos, según mes, 2020\*

Mes	Jimaní		Dajabón		Elías Piña		Pedernales	
	Entrada	Salida	Entrada	Salida	Entrada	Salida	Entrada	Salida
<b>Total</b>	<b>35,370</b>	<b>26,630</b>	<b>32,994</b>	<b>20,812</b>	<b>32,864</b>	<b>17,042</b>	<b>2,669</b>	<b>1,227</b>
Enero	12,428	9,629	11,167	6,129	10,786	4,672	1,019	336
Febrero	12,141	8,674	10,262	7,098	9,491	5,219	734	375
Marzo	6,192	5,098	5,931	3,739	4,622	3,000	417	260
Abril	16	18	4	0	0	3	0	0
Mayo	19	22	1	0	4	1	1	0
Junio	15	14	0	0	1	1	2	0
Julio	19	26	3	3	3	1	0	0
Agosto	19	26	0	0	0	1	0	0
Septiembre	45	30	0	0	4	4	0	0
Octubre	75	61	12	7	58	20	0	0
Noviembre	190	157	82	94	424	175	98	29
Diciembre	4,211	2,875	5,532	3,742	7,471	3,945	398	227

\*Cifras sujetas a rectificación.

Fuente: Departamento de Estadísticas, Dirección General de Migración (DGM).

Cuadro 7.21. REPÚBLICA DOMINICANA: Total correspondencia despachada con valores declarados, según mes, 2020

Mes	Despachada
<b>Total</b>	<b>2,594.00</b>
Enero	377
Febrero	457
Marzo	204
Abril	0
Mayo	0
Junio	0
Julio	0
Agosto	135
Septiembre	285
Octubre	356
Noviembre	446
Diciembre	334

Fuente: Registros administrativos, Unidad de estadísticas, Instituto Postal Dominicano (INPOSDOM).



# 8. COMUNICACIONES

## 8. COMUNICACIONES

Esta sección abarca la producción y distribución de informaciones, y de productos culturales, también el suministro de medios para transmitir o distribuir esos productos, datos o comunicaciones, actividades de tecnologías de la información y actividades de procesamiento de dato y otras actividades de servicios de información.

Acorde a los datos registrados para este anuario, los principales resultados del sector durante el año 2020, indican lo siguiente:

- Las líneas telefónicas presentaron una disminución de un 2% entre marzo y abril. Recuperan su nivel inicial a final de año llegando a 10,145,084 líneas en diciembre.
- El 88.6% de las líneas telefónicas son móviles, el 6.7% son líneas fijas y el 4.7% líneas IP para el mes de diciembre.
- Las líneas telefónicas fijas presentan una tendencia negativa desde el inicio del año, reduciendo sus líneas mensualmente, pasando de 772,397 líneas en enero a 681,033 líneas en diciembre, con una variación de -11.8%.
- Las líneas móviles prepago registran un incremento al pasar de 6,629,525 en el mes de enero a 6,697,904 en diciembre y las líneas móviles pospago muestran una disminución de 2,352,959 a 2,291,683 de enero a diciembre, con una variación de 1% y -2.6%, respectivamente.
- La proporción de líneas prepago del total de líneas móviles asciende de 73.8% en enero a 74.6% en diciembre.
- El número de cuentas de acceso a internet disminuyó en 3.9% de marzo a abril, sin embargo, se empezó a recuperar a partir de mayo hasta superar el nivel inicial, pasando de 8,216,312 cuentas en enero a 8,765,268 cuentas en diciembre (variación de 6.7%).

## 8.1 Sector Comunicaciones

# COMUNICACIONES

Líneas telefónicas y número de cuentas con acceso a internet



Líneas Fijas  
(Diciembre)  
**681,033**

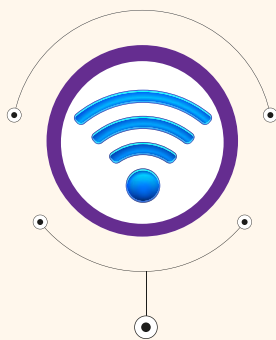

Número de cuentas  
de acceso a internet (Diciembre)  
**8,765,268**



Líneas Móviles  
(Diciembre)  
**8,989,587**

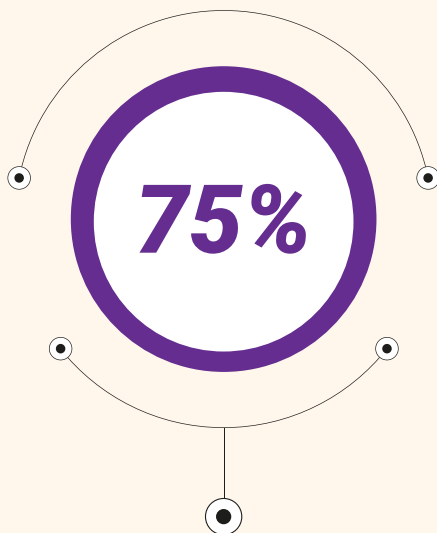

Líneas móviles prepago  
(Diciembre)

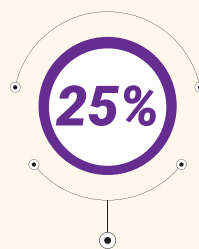

Líneas móviles postpago  
(Diciembre)





## 8.2 Cuadro del sector Comunicaciones

Cuadro 8.1. REPÚBLICA DOMINICANA: Líneas telefónicas y número de cuentas con acceso a Internet, según el mes, 2020

Mes	Total líneas telefónicas	Líneas telefónicas					Número de cuentas de acceso a Internet
		Líneas fijas	Líneas móviles			Líneas IP	
			Total	Prepago	Pospago		
Enero	<b>10,187,865</b>	<b>772,397</b>	<b>8,982,484</b>	<b>6,629,525</b>	<b>2,352,959</b>	<b>432,984</b>	<b>8,216,312</b>
Febrero	<b>10,211,805</b>	763,495	9,012,192	6,652,254	2,359,938	436,118	8,236,647
Marzo	<b>10,148,263</b>	753,661	8,955,303	6,594,941	2,360,362	439,299	8,204,573
Abril	<b>9,943,976</b>	740,511	8,763,128	6,432,466	2,330,662	440,337	7,887,197
Mayo	<b>9,894,600</b>	730,829	8,721,844	6,410,573	2,311,271	441,927	7,997,150
Junio	<b>9,838,415</b>	722,153	8,673,017	6,381,752	2,291,265	443,245	8,059,607
Julio	<b>9,816,098</b>	716,032	8,658,405	6,390,750	2,267,655	441,661	8,209,930
Agosto	<b>9,839,463</b>	708,582	8,684,400	6,418,407	2,265,993	446,481	8,306,991
Septiembre	<b>9,914,576</b>	702,459	8,758,539	6,490,142	2,268,397	453,578	8,354,000
Octubre	<b>9,990,487</b>	693,256	8,835,952	6,558,421	2,277,531	461,279	8,477,955
Noviembre	<b>10,048,183</b>	687,675	8,892,214	6,610,400	2,281,814	468,294	8,559,199
Diciembre	<b>10,145,084</b>	681,033	8,989,587	6,697,904	2,291,683	474,464	8,765,268

Fuente: Registros administrativos, Unidad de Estadísticas, Instituto Dominicano de las Telecomunicaciones (INDOTEL).



# 9. SISTEMA MONETARIO

## 9. SISTEMA MONETARIO

Este sector abarca las estadísticas monetarias y financieras producidas en el marco de las reglas, regulaciones y convenciones que gobiernan las relaciones financieras del país. Comprende las actividades de obtención y redistribución de fondos, registros enfocados a las reservas, financiamiento, medio circulante, emisiones monetarias, manejo de liquidez, rentabilidad, capital y gestión de los intermediarios financieros, etc.

Acorde a los datos registrados para este anuario, los principales resultados del sector durante el año 2020, indican lo siguiente:

- Los activos internos presentan un crecimiento continuo durante el año, pasando de RD\$640,426.0 millones en enero a RD\$812,824.0 millones en diciembre, representando esto un crecimiento del 26.9%.
- La base monetaria restringida muestra un crecimiento del 29% de enero a diciembre, esto debido en su mayoría al incremento de los Billetes y monedas emitidos. Por su parte, la base monetaria ampliada presenta un crecimiento de 44% de enero a diciembre.
- El medio circulante (M1) presenta un incremento del 6.29% de marzo a abril, mientras que la Oferta Monetaria Ampliada (M2) y Dinero en Sentido Amplio (M3) en 2.64% y 2.05%.
- La tasa de interés real activa disminuyó para los bancos múltiples al pasar de un promedio ponderado de 8.57 en el mes de enero a 5.08 al mes de diciembre, con una variación relativa de 41%. Por su parte, en las Asociaciones de ahorro y préstamo la variación se sitúa en -39% y un -23% para los bancos de ahorro y crédito, mientras que un -14% para las Corporaciones de créditos.
- Las tasas activas real y nominal promedio fueron mayor en los bancos de ahorro y crédito con un 17.80% y 22.57% respectivamente. En tanto, que las tasas pasivas real y nominal fueron mayor en las Corporaciones de créditos en 4.77% y 9.54% respectivamente.
- La rentabilidad de los activos (ROA) muestra una baja, al situarse en 2.11% a inicios del año y culminar en 1.75%, mientras que la rentabilidad del patrimonio (ROE) muestra una disminución de 19.97% a 17.81% de enero a diciembre.
- El índice de solvencia se incrementó de 14.85% en el mes de enero a 18.65% en diciembre mientras que el endeudamiento paso de 8.46% en enero a 9.43% en diciembre.
- El patrimonio neto sobre los activos netos disminuye al pasar de 10.58% en el mes de enero a 9.59% en diciembre. De igual forma, el patrimonio neto sobre los pasivos disminuye de 11.83% a 10.61%.

## 9.1 Sector Sistema Monetario

### SISTEMA MONETARIO E INTERMEDIACIÓN FINANCIERA

Indicadores de liquidez, rentabilidad y capital de los intermediarios financieros

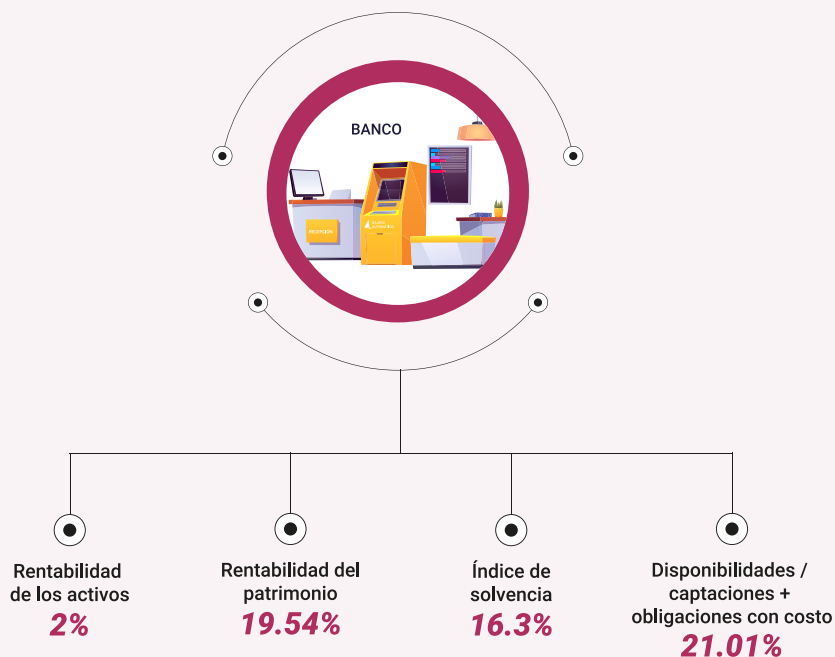

Reservas internacionales y activos internos

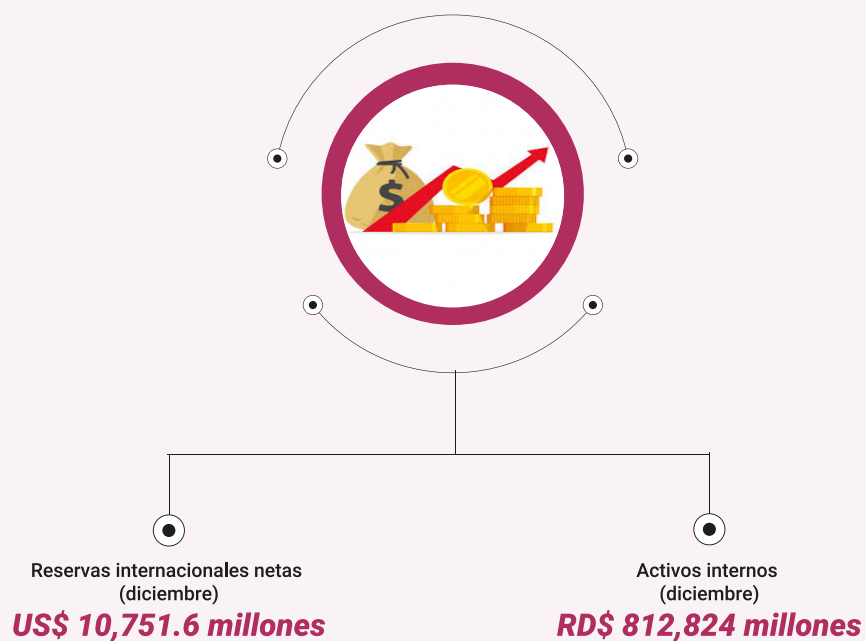



Cuadro 9.1. REPÚBLICA DOMINICANA: Indicadores monetarios y financieros del Banco Central por mes, 2020\*  
(RD\$)

Indicadores	Enero	Febrero	Marzo	Abril	Mayo	Junio	Julio	Agosto	Septiembre	Octubre	Noviembre	Diciembre
<b>Activos internacionales brutos (activos externos) (US\$) <sup>(1)</sup></b>	11,045.2	10,498.4	9,955.7	9,274.3	8,665.4	7,808.1	7,341.7	7,672.5	11,201.1	10,524.5	10,562.7	11,414.2
<b>Reservas internacionales brutas (activos de reserva oficial) (US\$) <sup>(1)</sup></b>	10,408.9	9,863.7	9,324.6	8,642.5	8,038.0	7,172.3	6,690.5	7,018.6	10,552.0	9,873.8	9,903.8	10,751.7
<b>Reservas internacionales netas (US\$) <sup>(1)</sup></b>	10,408.3	9,863.6	9,324.4	8,613.7	8,008.9	7,142.5	6,689.2	7,018.6	10,552.0	9,873.7	9,903.8	10,751.6
<b>Activos internos</b>	640,426.0	641,569.7	677,580.6	688,389.1	734,058.4	746,712.9	759,975.2	763,641.5	777,678.5	798,770.4	808,622.9	812,824.0
Activos frente al Gobierno Central <sup>(2)</sup>	632,961.7	633,941.9	634,993.3	642,052.0	682,196.9	682,833.9	682,193.5	683,266.4	680,999.0	681,509.9	681,180.5	674,880.1
De los cuales: Bono de capitalización <sup>(3)</sup>	132,362.2	132,362.2	132,362.2	132,362.2	132,362.2	132,362.2	132,362.2	132,362.2	132,362.2	132,362.2	132,362.2	132,362.2
Activos frente al sector privado <sup>(4)</sup>	6,518.4	6,529.9	6,582.4	6,583.0	6,591.8	6,627.6	6,583.8	6,584.0	6,519.6	6,504.6	6,498.3	6,455.8
Crédito a otras sociedades de depósito (OSD) <sup>(5)</sup>	945.8	1,097.8	36,004.8	39,754.2	45,269.7	57,251.3	71,197.9	73,791.2	90,159.9	110,755.9	120,944.0	131,488.1
<b>Valores en circulación <sup>(6)</sup></b>	608,785.4	633,603.7	618,842.5	618,796.2	594,610.3	579,439.7	577,704.4	624,104.6	623,099.4	663,431.1	677,800.1	683,539.4
<b>Descuento en valores emitidos</b>	8,081.9	8,826.9	8,593.7	8,623.5	8,469.2	7,785.4	7,574.6	7,741.8	7,928.4	8,252.3	8,251.6	9,314.6
<b>Depósitos remunerados de corto plazo</b>	27,934.7	10,616.5	49,430.8	47,692.1	41,097.1	49,829.0	65,368.9	62,192.2	90,522.0	59,748.2	60,506.7	58,347.1
<b>Base monetaria</b>	248,832.7	248,449.9	257,560.7	270,394.4	272,354.0	269,738.3	270,504.6	275,480.2	275,183.4	280,157.5	282,514.4	320,443.6
Base monetaria restringida	153,905.6	156,474.9	163,062.9	180,930.1	191,836.0	192,909.6	196,110.0	194,638.9	195,015.2	194,508.0	195,458.3	222,944.2
De los que: Tenencias (OSD) en (MN)	30,283.7	31,921.0	28,306.4	33,828.6	36,667.8	32,038.7	32,761.3	31,153.5	32,715.6	31,174.5	34,608.0	36,077.2
Depósitos encaje legal y saldos de compensación de OSD en BCRD (MN)	94,927.1	91,975.0	94,497.8	89,464.2	80,517.9	76,828.7	74,394.6	80,841.3	80,168.2	85,649.6	87,056.0	97,499.4
Valores del BCRD en posesión de las OSD para fines de encaje legal (MN)	0.0	0.0	0.0	0.0	0.0	0.0	0.0	0.0	0.0	0.0	0.0	0.0
<b>Base monetaria ampliada</b>	438,731.2	406,837.1	448,751.1	446,378.8	445,939.2	475,284.2	484,301.4	499,377.1	537,949.0	545,529.8	570,068.2	632,517.6
Base monetaria restringida	248,832.7	248,449.9	257,560.7	270,394.4	272,354.0	269,738.3	270,504.6	275,480.2	275,183.4	280,157.5	282,514.4	320,443.6
Depósitos encaje legal y saldos de compensación de OSD en BCRD (ME)	116,993.6	116,050.2	111,999.8	113,526.4	124,681.3	145,388.7	140,699.5	139,757.0	145,594.9	139,937.9	160,213.0	159,218.1
Depósitos remunerados de corto plazo (Overnight)	27,934.7	10,616.5	49,430.8	47,692.1	41,097.1	49,829.0	65,368.9	62,192.2	90,522.0	59,748.2	60,506.7	58,347.1
Depósitos Remunerados de Corto Plazo en ME	0.0	0.0	0.0	0.0	6,267.1	9,599.5	7,006.8	8,748.0	14,572.4	18,673.2	11,629.1	34,867.9
Otros depósitos de OSD en BCRD	42,320.0	28,214.7	28,214.7	13,225.7	0.0	0.0	0.0	0.0	0.0	0.0	0.0	0.0
Valores a corto plazo emitidos por BCRD en manos de las OSD (MN y ME)	2,650.2	3,505.8	1,545.1	1,540.3	1,539.8	728.7	721.7	13,199.7	12,076.2	47,013.0	55,205.1	59,640.9

Cuadro 9.1. REPÚBLICA DOMINICANA: Indicadores monetarios y financieros del Banco Central por mes, 2020\*  
(RD\$), continuación...

Indicadores	Enero	Febrero	Marzo	Abril	Mayo	Junio	Julio	Agosto	Septiembre	Octubre	Noviembre	Diciembre
<b>Agregados monetarios</b>												
<b>Medio circulante (M1)</b>	<b>414,109.7</b>	<b>411,540.3</b>	<b>425,943.2</b>	<b>452,717.5</b>	<b>463,434.0</b>	<b>479,268.4</b>	<b>480,137.1</b>	<b>496,536.4</b>	<b>497,937.2</b>	<b>508,543.7</b>	<b>508,323.6</b>	<b>564,297.0</b>
Billetes y monedas en poder del público	123,621.9	124,553.9	134,756.4	147,101.5	155,168.3	160,870.9	163,348.7	163,485.4	162,299.6	163,333.5	160,850.3	186,867.0
Depósitos Transferibles en (MN)	290,487.8	286,986.4	291,186.7	305,616.0	308,265.7	318,397.5	316,788.4	333,051.1	335,637.6	345,210.2	347,473.3	377,430.0
<b>Oferta monetaria ampliada (M2)</b>	<b>1,148,845.1</b>	<b>1,147,542.2</b>	<b>1,166,725.1</b>	<b>1,197,583.3</b>	<b>1,219,305.9</b>	<b>1,246,988.6</b>	<b>1,247,431.8</b>	<b>1,279,369.2</b>	<b>1,284,264.5</b>	<b>1,298,587.2</b>	<b>1,296,231.7</b>	<b>1,367,407.0</b>
Medio circulante (M1)	414,109.7	411,540.3	425,943.2	452,717.5	463,434.0	479,268.4	480,137.1	496,536.4	497,937.2	508,543.7	508,323.6	564,297.0
Otros depósitos MN	368,141.3	366,391.3	368,621.3	372,427.8	384,808.1	394,084.7	404,184.2	414,479.3	421,659.3	427,248.7	426,692.8	439,988.5
Valores distintos de acciones MN-emitidos por las OSD	349,845.4	354,267.6	356,311.5	355,197.0	352,668.5	352,444.2	347,679.9	353,794.2	348,486.3	339,357.2	331,403.6	326,706.2
Valores distintos de acciones MN-emitidos por el BCRD	16,748.7	15,343.0	15,849.1	17,240.9	18,395.3	21,191.3	15,430.6	14,559.2	16,181.7	23,437.5	29,811.6	36,415.3
<b>Dinero en sentido amplio (M3)</b>	<b>1,558,014.2</b>	<b>1,568,249.6</b>	<b>1,588,802.3</b>	<b>1,620,696.6</b>	<b>1,687,023.8</b>	<b>1,743,804.2</b>	<b>1,775,691.7</b>	<b>1,800,409.2</b>	<b>1,796,747.0</b>	<b>1,817,772.8</b>	<b>1,826,380.9</b>	<b>1,905,406.3</b>
Oferta monetaria ampliada (M2)	1,148,845.1	1,147,542.2	1,166,725.1	1,197,583.3	1,219,305.9	1,246,988.6	1,247,431.8	1,279,369.2	1,284,264.5	1,298,587.2	1,296,231.7	1,367,407.0
Otros depósitos (ME)	409,169.1	420,707.4	422,077.3	423,113.4	467,717.9	496,815.6	528,259.9	521,040.1	512,482.5	519,185.7	530,149.2	537,999.3
Valores distintos de acciones (ME)	0.0	0.0	0.0	0.0	0.0	0.0	0.0	0.0	0.0	0.0	0.0	0.0
<b>Multiplicadores monetarios</b>												
<b>Multiplicador del dinero (K2)</b>												
K2.1 = M1/BM restringida	1.7	1.7	1.7	1.7	1.7	1.8	1.8	1.8	1.8	1.8	1.8	1.76
K2.2 = M2/BM restringida	4.6	4.6	4.5	4.4	4.5	4.6	4.6	4.6	4.7	4.6	4.6	4.27
K2.3 = M3/BM ampliada	3.6	3.9	3.5	3.6	3.8	3.7	3.7	3.6	3.3	3.3	3.2	3.01
<b>Tasa de cambio</b>	<b>53.1</b>	<b>53.5</b>	<b>53.8</b>	<b>54.5</b>	<b>57.0</b>	<b>58.2</b>	<b>58.4</b>	<b>58.3</b>	<b>58.3</b>	<b>58.4</b>	<b>58.1</b>	<b>58.11</b>

\*Cifras preliminares sujetas a rectificación.

<sup>1</sup>A partir de febrero del 2008, se revisaron los activos externos y las reservas internacionales de acuerdo a reclasificaciones contables, de auditoría y conforme a los criterios establecidos en el Manual de Estadísticas Monetarias y Financieras del F. M. I.

<sup>2</sup>Incluye bonos y valores de mediano y largo plazo de la Administración central y sus intereses; también incluye las cuentas a recibir del Gobierno acorde a lo establecido por la Ley Monetaria y Financiera (183-02 de fecha 21/11/2002).

<sup>3</sup>Incluye títulos emitidos por el Estado Dominicano para la capitalización del Banco Central.

<sup>4</sup>Incluye las partidas pendientes de cobro por salvamento financiero; los acuerdos de crédito especiales - Posario Dominicana; el plan de préstamos al personal y (AFRS) plan salud Banco Central.

<sup>5</sup>Incluye bonos y valores en (OSD); bonos con descuentos (PD) y acciones en bancos del Estado.

<sup>6</sup>La presentación de los valores en circulación fue modificada conforme al Manual de Estadísticas Monetarias y Financieras del (FMI), el cual excluye de dicho balance los depósitos remunerados de corto plazo (overnight).

<sup>7</sup>Los certificados de inversión cero cupón están expresados a valor de compra, incluyendo los intereses generados a la fecha.

<sup>8</sup>A partir del 01/06/2006 se inició un programa de desmonte de los recursos del coeficiente de inversión; según la 4ta. resolución de la Junta Monetaria del 15 de febrero de 2006.

Fuente: Estadísticas del Sector financiero y monetario, Banco Central de la República Dominicana (BCRD).





Cuadro 9.2. REPÚBLICA DOMINICANA: Indicadores monetarios y financieros. Otras sociedades de depósito (OSD) y de la banca múltiple por mes, 2020\*  
(RD\$)

Indicadores <sup>(4),(5),(6)</sup>	Enero	Febrero	Marzo	Abril	Mayo	Junio	Julio	Agosto	Septiembre	Octubre	Noviembre	Diciembre
<b>Activos externos (US\$)</b>	1,097.7	1,507.7	1,435.10	1,509.8	2,010.5	2,407.3	2,643.4	2,520.5	2,229.5	2,399.1	2,588.3	2,334.8
Bancos múltiples	1,068.3	1,481.0	1,407.60	1,485.3	1,980.6	2,378.1	2,609.8	2,486.5	2,199.2	2,372.3	2,564.6	2,312.9
Resto OSD	29.4	26.7	27.5	24.5	29.9	29.2	33.6	34.0	30.3	26.8	23.7	21.9
<b>Pasivos externos (US\$)</b>	2,146.5	1,961.7	1,677.70	1,541.3	1,480.6	1,332.9	1,212.6	1,401.5	1,401.5	1,255.4	1,310.5	1,305.2
Bancos múltiples	2,111.9	1,928.3	1,644.60	1,508.4	1,449.2	1,301.3	1,182.7	1,411.8	1,371.8	1,225.8	1,284.0	1,280.2
Resto OSD	34.6	33.4	33.1	32.9	31.4	31.6	30.0	29.6	29.7	29.7	26.6	25.0
<b>Inversiones en valores distintos de acciones</b>	341,987.2	344,027.5	369,034.00	378,837.7	393,441.0	379,100.4	399,592.2	446,079.2	447,040.2	496,490.8	512,300.4	555,146.9
Bancos múltiples	272,101.3	274,568.4	298,280.50	307,159.3	319,536.3	303,332.1	321,431.9	364,322.1	361,843.4	408,087.3	421,619.7	459,680.7
Resto OSD	69,885.9	69,459.1	70,753.50	71,678.4	73,904.8	75,768.3	78,160.3	81,757.1	85,196.8	88,403.4	90,680.7	95,466.1
<b>Total de préstamos <sup>(2),(6)</sup></b>	1,313,068.5	1,316,873.2	1,296,600.10	1,321,798.9	1,349,266.5	1,369,382.2	1,340,121.7	1,355,023.6	1,344,088.7	1,352,866.2	1,361,034.4	1,341,777.7
<b>De los cuales: En MN</b>	1,026,691.0	1,028,484.0	1,030,985.10	1,050,478.3	1,071,533.0	1,095,800.7	1,083,517.5	1,103,807.7	1,093,825.2	1,100,303.9	1,110,759.9	1,103,913.2
Bancos múltiples	786,970.2	786,887.1	788,466.20	806,774.6	826,228.1	847,860.7	834,385.1	854,473.5	845,035.3	849,594.0	856,712.6	851,270.1
Resto OSD	239,720.8	241,596.9	242,518.90	243,703.7	245,304.9	247,940.1	249,132.4	249,334.1	248,799.9	250,709.9	254,047.3	252,643.2
<b>En US\$<sup>1</sup></b>	5,389.2	5,395.0	4,932.70	4,980.5	4,874.8	4,702.4	4,394.7	4,273.2	4,293.4	4,328.1	4,304.3	4,088.0
Bancos múltiples	5,377.6	5,383.5	4,922.40	4,971.1	4,865.7	4,693.8	4,386.1	4,264.7	4,284.6	4,318.9	4,294.4	4,078.6
Resto OSD	11.6	11.5	10.3	9.4	9.1	8.6	8.6	8.5	8.8	9.2	9.9	9.4
<b>Sector público</b>	66,606.9	66,577.3	39,609.20	46,452.1	50,249.8	52,833.4	54,959.0	73,843.7	54,690.2	63,871.5	64,689.1	38,921.5
<b>De los cuales: En MN</b>	30,240.4	30,152.4	29,666.40	35,927.2	39,232.2	42,308.2	44,542.1	64,086.6	45,115.8	45,689.9	46,741.6	29,894.9
Bancos múltiples	29,719.1	29,629.0	29,158.50	35,417.1	38,714.6	41,790.7	43,331.2	62,885.9	43,915.0	43,626.5	43,980.6	29,866.8
Resto OSD	521.3	523.4	507.9	510.1	517.6	517.4	1,210.8	1,200.7	1,200.7	2,063.3	2,761.0	28.1
<b>En US\$<sup>1</sup></b>	684.4	681.4	184.6	193.2	193.4	180.9	178.4	167.3	164.3	311.6	308.7	155.3
Bancos Múltiples	684.4	681.4	184.6	193.2	193.4	180.9	178.4	167.3	164.3	311.6	308.7	155.3
Resto OSD	0.0	0.0	0.0	0.0	0.0	0.0	0.0	0.0	0.0	0.0	0.0	0.0
<b>Sector privado</b>	1,223,862.6	1,229,727.2	1,233,633.20	1,250,447.2	1,275,171.8	1,294,306.1	1,265,181.1	1,260,072.8	1,264,798.8	1,272,024.2	1,281,245.6	1,284,996.3
<b>De los cuales: En MN</b>	978,310.3	982,035.3	984,266.00	996,055.1	1,013,570.7	1,035,951.9	1,022,026.9	1,024,747.4	1,034,612.1	1,043,111.9	1,053,457.1	1,061,177.8
Bancos múltiples	740,239.3	742,313.7	743,707.10	755,372.0	771,607.7	791,293.5	776,448.6	779,092.2	788,427.8	795,291.2	802,713.8	809,939.3
Resto OSD	238,071.0	239,721.5	240,558.90	240,683.1	241,963.0	244,658.4	245,578.3	245,655.2	246,184.4	247,820.7	250,743.3	251,238.5
<b>En US\$<sup>1</sup></b>	4,620.9	4,633.6	4,630.90	4,669.7	4,591.6	4,440.7	4,164.3	4,035.1	3,949.0	3,922.8	3,917.6	3,851.4
Bancos múltiples	4,609.3	4,622.1	4,620.60	4,660.3	4,582.6	4,432.1	4,155.8	4,026.5	3,940.2	3,913.6	3,907.7	3,842.0
Resto OSD	11.6	11.5	10.3	9.4	9.1	8.6	8.5	8.5	8.8	9.2	9.9	9.4
<b>Sociedades financieras</b>	22,480.2	20,449.2	23,239.10	24,780.7	23,725.8	22,082.3	19,821.4	18,946.3	24,433.2	16,802.1	14,933.2	17,392.9
<b>De los cuales: En M/N</b>	18,021.5	16,177.0	16,934.10	18,377.1	18,611.0	17,380.3	16,788.4	14,812.9	13,930.8	11,333.7	10,394.7	12,673.6
En US\$ (1)	83.9	79.9	117.1	117.5	89.8	80.8	51.9	70.9	180.2	93.7	78.1	81.2
<b>No residentes</b>	118.9	119.4	118.6	118.9	119.1	160.3	160.1	160.7	166.5	168.5	166.5	167.0
<b>De los cuales: En M/N</b>	118.9	119.4	118.6	118.9	119.1	160.3	160.1	160.7	166.5	168.5	166.5	167.0
En US\$ (1)	0.0	0.0	0.0	0.0	0.0	0.0	0.0	0.0	0.0	0.0	0.0	0.0
<b>Total de depósitos y valores distintos de acciones <sup>(3),(7),(8)</sup></b>	1,704,223.1	1,700,481.8	1,723,517.60	1,747,877.0	1,807,216.8	1,852,108.2	1,860,974.0	1,895,304.0	1,887,558.7	1,908,551.1	1,942,075.5	1,973,173.8
<b>De los cuales: En MN</b>	1,227,727.4	1,213,208.9	1,231,948.20	1,251,031.2	1,263,569.2	1,277,944.0	1,271,770.5	1,307,960.0	1,318,277.2	1,331,743.0	1,352,065.8	1,378,285.7
Bancos múltiples	971,968.6	960,097.5	978,912.80	996,778.3	1,006,274.4	1,016,702.4	1,007,520.4	1,038,159.6	1,044,132.1	1,053,415.2	1,071,071.6	1,093,903.4
Resto OSD	255,758.8	253,111.4	253,035.40	254,252.9	257,294.8	261,241.6	264,250.1	269,800.4	274,145.1	278,327.8	280,994.2	284,382.3

Cuadro 9.2. REPÚBLICA DOMINICANA: Indicadores monetarios y financieros. Otras sociedades de depósito (OSD) y de la banca múltiple por mes, 2020\*  
(RD\$), continuación...

Indicadores <sup>(4),(5),(6)</sup>	Enero	Febrero	Marzo	Abril	Mayo	Junio	Julio	Agosto	Septiembre	Octubre	Noviembre	Diciembre
<b>En US\$<sup>1</sup></b>	<b>8,966.9</b>	<b>9,115.5</b>	<b>9,128.80</b>	<b>9,120.3</b>	<b>9,542.1</b>	<b>9,869.0</b>	<b>10,090.9</b>	<b>10,071.1</b>	<b>9,766.4</b>	<b>9,884.7</b>	<b>10,147.2</b>	<b>10,236.7</b>
Bancos múltiples	8,966.5	9,115.1	9,128.40	9,119.8	9,541.7	9,868.6	10,090.5	10,070.6	9,766.0	9,884.2	10,146.7	10,236.3
Resto OSD	0.4	0.4	0.4	0.4	0.4	0.4	0.4	0.4	0.4	0.4	0.4	0.4
<b>Sector público</b>	<b>122,099.7</b>	<b>113,753.3</b>	<b>119,710.00</b>	<b>124,110.3</b>	<b>120,901.7</b>	<b>115,025.2</b>	<b>86,982.9</b>	<b>85,104.3</b>	<b>90,138.5</b>	<b>106,503.6</b>	<b>135,571.9</b>	<b>124,242.7</b>
<b>De los cuales: En MN</b>	<b>93,863.7</b>	<b>81,628.7</b>	<b>90,748.00</b>	<b>90,545.6</b>	<b>87,750.4</b>	<b>84,502.9</b>	<b>72,422.6</b>	<b>71,704.0</b>	<b>78,610.0</b>	<b>90,961.0</b>	<b>119,094.6</b>	<b>108,660.8</b>
Bancos múltiples	88,494.3	76,505.4	86,658.20	86,653.4	83,728.4	80,147.7	68,660.4	67,750.9	73,474.4	85,897.6	111,457.0	102,378.1
Resto OSD	5,369.4	5,123.3	4,089.80	3,892.2	4,022.0	4,355.3	3,762.2	3,953.6	5,135.6	5,064.3	7,637.6	6,282.7
<b>En US\$<sup>1</sup></b>	<b>531.4</b>	<b>601.0</b>	<b>537.8</b>	<b>616.1</b>	<b>581.9</b>	<b>524.6</b>	<b>249.4</b>	<b>229.8</b>	<b>197.8</b>	<b>266.3</b>	<b>283.4</b>	<b>268.1</b>
Bancos múltiples	531.4	601.0	537.8	616.1	581.9	524.6	249.4	229.8	197.8	266.3	283.4	268.1
Resto OSD	0.0	0.0	0.0	0.0	0.0	0.0	0.0	0.0	0.0	0.0	0.0	0.0
<b>Sector privado</b>	<b>1,419,488.2</b>	<b>1,424,409.2</b>	<b>1,432,684.20</b>	<b>1,456,038.3</b>	<b>1,512,030.3</b>	<b>1,546,130.0</b>	<b>1,599,702.2</b>	<b>1,612,490.4</b>	<b>1,609,346.3</b>	<b>1,625,865.6</b>	<b>1,634,528.8</b>	<b>1,680,561.7</b>
<b>De los cuales: En MN</b>	<b>1,020,668.1</b>	<b>1,017,092.8</b>	<b>1,020,323.40</b>	<b>1,039,859.0</b>	<b>1,054,182.4</b>	<b>1,068,153.2</b>	<b>1,080,804.7</b>	<b>1,106,221.8</b>	<b>1,109,156.9</b>	<b>1,119,721.9</b>	<b>1,118,592.5</b>	<b>1,162,659.3</b>
Bancos múltiples	787,709.4	783,444.1	786,261.30	803,139.9	814,252.8	824,689.2	833,305.6	854,013.7	852,981.3	860,743.4	858,412.3	896,929.9
Resto OSD	232,958.6	233,648.7	234,062.10	236,719.2	239,929.7	243,464.1	247,499.1	252,208.1	256,175.6	258,978.5	260,180.2	265,729.4
<b>En US\$<sup>1</sup></b>	<b>7,505.2</b>	<b>7,619.8</b>	<b>7,657.90</b>	<b>7,639.5</b>	<b>8,036.2</b>	<b>8,215.7</b>	<b>8,886.8</b>	<b>8,680.9</b>	<b>8,581.1</b>	<b>8,673.7</b>	<b>8,873.2</b>	<b>8,912.0</b>
Bancos múltiples	7,504.8	7,619.3	7,657.40	7,639.1	8,035.8	8,215.3	8,886.4	8,680.5	8,580.7	8,673.3	8,872.8	8,911.5
Resto OSD	0.4	0.4	0.4	0.4	0.4	0.4	0.4	0.4	0.4	0.4	0.4	0.4
<b>Sociedades financieras</b>	<b>133,660.3</b>	<b>134,574.3</b>	<b>142,591.30</b>	<b>139,223.1</b>	<b>145,007.6</b>	<b>161,305.6</b>	<b>144,311.4</b>	<b>166,952.4</b>	<b>159,307.2</b>	<b>147,410.4</b>	<b>143,661.4</b>	<b>138,551.3</b>
De los cuales: En MN	111,790.1	113,190.0	119,156.20	119,062.8	120,074.9	123,682.7	117,184.1	128,673.8	129,119.1	119,612.3	113,139.6	105,633.2
En US\$ <sup>1</sup>	411.6	400.0	435.2	370.1	437.6	646.7	464.6	656.4	517.9	476.4	524.9	566.4
<b>No residentes</b>	<b>28,975.0</b>	<b>27,745.0</b>	<b>28,532.10</b>	<b>28,505.2</b>	<b>29,277.3</b>	<b>29,647.3</b>	<b>29,977.5</b>	<b>30,756.9</b>	<b>28,766.7</b>	<b>28,771.5</b>	<b>28,313.4</b>	<b>29,818.1</b>
De los cuales: En M/N	1,405.5	1,297.4	1,720.70	1,563.8	1,561.5	1,605.2	1,359.1	1,359.9	1,391.2	1,446.8	1,239.0	1,332.4
En US\$ (1)	518.8	494.8	497.9	494.5	486.5	482.0	490.1	504.1	469.6	468.3	465.6	490.2
<b>Total de depósitos y valores distintos de acciones (por tipo de instrumento)</b>	<b>1,704,223.1</b>	<b>1,700,481.8</b>	<b>1,723,517.60</b>	<b>1,747,877.0</b>	<b>1,807,216.8</b>	<b>1,852,108.2</b>	<b>1,860,974.0</b>	<b>1,895,304.0</b>	<b>1,887,558.7</b>	<b>1,908,551.1</b>	<b>1,942,075.5</b>	<b>1,973,173.8</b>
Depósitos transferibles	339,317.9	324,502.3	339,497.70	355,386.1	356,227.3	363,782.4	362,588.8	378,046.7	388,105.1	404,166.0	428,660.4	448,065.3
Otros depósitos (de ahorro no transferibles y depósitos a plazo)	853,375.4	862,426.7	868,603.40	877,144.7	935,408.9	975,868.2	1,000,731.4	1,011,513.1	1,002,022.8	1,015,149.4	1,030,571.8	1,047,964.2
Valores distintos de acciones	511,529.8	513,552.8	515,416.50	515,346.3	515,580.5	512,457.6	497,653.8	505,744.2	497,430.7	489,235.7	482,843.3	477,144.3
<b>Tasa de cambio</b>	<b>53.14</b>	<b>53.46</b>	<b>53.85</b>	<b>54.5</b>	<b>56.97</b>	<b>58.18</b>	<b>58.4</b>	<b>58.3</b>	<b>58.29</b>	<b>58.35</b>	<b>58.15</b>	<b>58.11</b>

\*Cifras preliminares sujetas a rectificación.

<sup>1</sup>En millones de RD\$ y US\$.

<sup>2</sup>Se diferencia del tradicional en: a) se incluyen las AAYP; los Bancos de ahorro y crédito, las Corporaciones de crédito y las Entidades Financieras Públicas, b) se excluyen las instituciones en proceso de liquidación y c) se incluyen los intereses devengados.

<sup>3</sup>Se diferencia del tradicional en: a) se incluyen las AAYP; los Bancos de ahorro y crédito, las Corporaciones de crédito y las Entidades Financieras Públicas, b) se excluyen las instituciones en proceso de liquidación, los depósitos restringidos, otras obligaciones por pagar, y c) se incluyen los intereses devengados.

<sup>4</sup>En febrero de 1998 se incorporan las Asociaciones de ahorros y préstamos, en marzo del mismo año se incorporan las Financieras.

<sup>5</sup>A partir de noviembre 2012 las Estadísticas Monetarias Armonizadas incluyen las informaciones mensuales correspondientes a las Cooperativas de ahorro y crédito. Se incluyeron datos a partir de Enero 2009 y se está trabajando en la inclusión de la serie para períodos anteriores.

<sup>6</sup>A partir de enero 2014 dejan de incluirse las informaciones de la caja de ahorros para obreros y Monte de Piedad.

<sup>7</sup>A partir de enero 2019, las inversiones en Valores, el Total de Préstamos y el Total de Depósitos y Valores Distintos de Acciones se presentan por los siguientes sectores de contrapartida: Sector Público, Sector Privado, Sociedades Financieras y No Residentes.

Fuente: Estadísticas del Sector financiero y monetario, Banco Central de la República Dominicana (BCRD).







Cuadro 9.3. REPÚBLICA DOMINICANA: Tasa de interés, por tipo de tasa y grupo de instituciones financieras, según mes, 2020\*

Mes	Tasa de interés real						Tasa de interés nominal									
	Bancos múltiples		Asociaciones de Ahorro y Préstamos		Bancos de ahorro y crédito		Corporaciones de créditos		Bancos múltiples		Asociaciones de Ahorro y Préstamos		Bancos de ahorro y crédito		Corporaciones de créditos	
	Activas	Pasivas	Activas	Pasivas	Activas	Pasivas	Activas	Pasivas	Activas	Pasivas	Activas	Pasivas	Activas	Pasivas	Activas	Pasivas
<b>Promedio</b>	<b>6.05</b>	<b>(0.05)</b>	<b>6.83</b>	<b>0.24</b>	<b>17.80</b>	<b>3.18</b>	<b>4.77</b>	<b>16.90</b>	<b>4.72</b>	<b>11.60</b>	<b>5.01</b>	<b>22.57</b>	<b>7.95</b>	<b>21.67</b>	<b>9.54</b>	
Enero	8.57	1.87	9.66	1.94	21.64	4.30	5.67	18.28	5.82	13.61	5.89	25.59	8.25	23.50	9.62	
Febrero	9.20	2.88	10.08	2.20	21.88	4.66	6.81	20.10	6.28	13.48	5.60	25.28	8.06	23.40	10.21	
Marzo	9.36	2.08	9.72	2.26	20.79	4.48	6.21	19.48	6.00	13.64	6.18	24.71	8.40	14.66	10.13	
Abril	6.06	0.83	5.14	0.96	14.60	4.17	5.53	10.36	5.13	9.44	5.26	18.90	8.47	19.00	9.83	
Mayo	7.96	2.40	7.49	2.75	15.36	5.60	7.45	16.30	5.12	10.21	5.47	18.08	8.32	2.00	10.17	
Junio	7.63	1.62	7.42	1.76	17.44	5.00	6.61	18.32	5.03	10.83	5.17	20.85	8.41	21.73	10.02	
Julio	7.89	1.69	8.01	1.72	19.56	4.63	6.54	18.76	5.03	11.35	5.06	22.90	7.97	22.10	9.88	
Agosto	6.76	1.00	7.77	1.32	20.14	4.50	6.40	18.59	4.47	11.24	4.79	23.61	7.97	22.06	9.87	
Septiembre	6.65	0.28	8.21	1.04	19.58	4.40	5.92	18.09	3.58	11.51	4.34	22.88	7.70	21.39	9.22	
Octubre	5.79	(1.47)	7.28	(0.29)	17.65	3.09	4.97	17.69	2.94	11.69	4.12	22.06	7.50	22.10	9.38	
Noviembre	5.98	(0.57)	7.45	(0.22)	17.96	3.63	5.38	17.21	3.27	11.29	3.62	21.80	7.47	21.05	9.22	
Diciembre	5.08	(1.67)	5.88	(1.07)	16.60	2.53	4.17	15.80	3.10	10.65	3.70	21.37	7.30	20.57	9.94	

Notas:

Los valores son promedio ponderado.

Tasa de rendimiento de los certificados Cero Cupón: promedio ponderado.

Los certificados financieros y/o depósitos a plazos de 30 días corresponden a la Banca Múltiple (nominales en % anual).

Tasa de interés de los certificados de depósitos corresponde a la Banca Múltiple.

Datos de la tasa de interés real anualizada por el Banco Central de la República Dominicana.

\*Cifras sujetas a rectificación.

Para las tasas de interés Reales de las Entidades de Intermediación Financiera es calculado en base a la diferencia entre las tasas nominales y el IPC de los últimos 12 meses.

Fuente: Estadísticas del Sector financiero y monetario, Banco Central de la República Dominicana (BCRD).

Cuadro 9.4. REPÚBLICA DOMINICANA: Indicadores de manejo de liquidez de los intermediarios financieros, según mes, 2020<sup>P</sup>

Mes	Manejo de liquidez (ratios %)				
	Disponibilidades / captaciones + obligaciones con costo	Disponibilidades / captaciones	Disponibilidades / depósitos	Disponibilidades + Inversiones en depósitos y valores / activos netos	Activos productivos / captaciones + obligaciones con costo
Enero	18.39	20.13	26.20	35.33	92.07
Febrero	19.76	21.53	28.17	35.03	90.92
Marzo	18.70	20.48	26.73	37.20	91.40
Abril	19.76	21.53	28.17	35.03	90.92
Mayo	20.63	22.55	28.97	37.49	89.21
Junio	22.43	24.54	31.22	38.38	87.58
Julio	22.60	24.77	31.12	40.13	87.27
Agosto	22.04	24.31	30.57	41.15	88.15
Septiembre	21.22	23.71	29.68	41.95	89.15
Octubre	21.36	23.99	29.71	42.53	88.95
Noviembre	22.95	25.86	31.72	43.72	87.66
Diciembre	22.27	25.21	30.67	45.68	88.25

Nota: Sólo incluye los bancos múltiples..

Fuente: Superintendencia de Bancos de la República Dominicana..

Cuadro 9.5. REPÚBLICA DOMINICANA: Indicadores de rentabilidad de los intermediarios financieros, según mes, 2020<sup>P</sup>

Mes	Rentabilidad (ratios%)					
	Roa (rentabilidad de los activos)	Roe (rentabilidad del patrimonio)	Ingresos financieros / activos productivos	Margen de intermediación neto (min)/ margen operacional bruto	Activos productivos / activos brutos	Margen de intermediación neto (min) / activos productivos
Enero	2.11	19.97	12.04	75.36	77.80	8.46
Febrero	2.10	19.70	12.23	75.33	76.61	8.68
Marzo	2.18	20.52	12.01	75.06	77.27	8.52
Abril	2.10	19.70	12.23	75.33	76.61	8.68
Mayo	2.04	19.34	11.53	75.57	75.75	8.11
Junio	2.01	20.04	10.94	75.75	74.43	7.69
Julio	2.00	20.00	11.10	76.28	74.27	7.84
Agosto	1.95	19.60	10.80	76.61	74.98	7.66
Septiembre	1.93	19.44	11.04	77.50	75.71	7.96
Octubre	1.93	19.44	10.96	77.73	75.49	7.93
Noviembre	1.86	18.86	10.86	77.82	74.31	7.88
Diciembre	1.75	17.81	10.58	77.37	75.15	7.70

Nota: Sólo incluye los bancos múltiples..

Fuente: Superintendencia de Bancos de la República Dominicana..



Cuadro 9.6. REPÚBLICA DOMINICANA: Indicadores de capital de los intermediarios financieros, según mes, 2020<sup>P</sup>

Mes	Indicadores (ratios %)										
	Índice de solvencia	Endeudamiento (pasivos / patrimonio neto) veces	Activos netos / patrimonio neto (veces)	Cartera de créditos vencida / patrimonio neto	Cartera de créditos / patrimonio neto (veces)	Activos improductivos / patrimonio neto (veces)	Otros activos / patrimonio neto (veces)	Patrimonio neto / activos netos	Patrimonio neto / pasivos	Patrimonio neto / captaciones	Patrimonio neto / activos netos (excluyendo disponibilidades)
Enero	14.85	8.46	9.46	9.36	5.80	2.16	0.14	10.58	11.83	13.25	12.60
Febrero	14.45	8.29	9.29	9.71	5.72	2.23	0.14	10.77	12.06	13.45	13.01
Marzo	15.46	8.50	9.50	11.17	5.64	2.21	0.14	10.53	11.77	13.18	12.59
Abril	15.41	8.53	9.53	11.82	5.71	2.23	0.14	10.49	11.72	13.10	12.57
Mayo	15.51	8.71	9.71	10.84	5.76	2.40	0.14	10.29	11.48	12.81	12.57
Junio	15.80	8.85	9.85	10.70	5.77	2.56	0.14	10.15	11.29	12.64	12.64
Julio	16.22	9.17	10.17	10.34	5.79	2.66	0.16	9.83	10.90	12.22	12.28
Agosto	16.82	9.33	10.33	10.40	5.79	2.62	0.16	9.68	10.72	12.12	12.02
Septiembre	17.10	9.29	10.29	10.11	5.70	2.53	0.16	9.72	10.77	12.32	11.96
Octubre	17.87	9.32	10.32	11.07	5.66	2.56	0.16	9.69	10.73	12.35	11.94
Noviembre	17.49	9.44	10.44	10.68	5.62	2.71	0.16	9.58	10.59	12.27	12.00
Diciembre	18.65	9.43	10.43	10.09	5.44	2.62	0.14	9.59	10.61	12.28	11.94

Nota: Sólo incluye los bancos múltiples.

Fuente: Estados de Contabilidad Analíticos al 31 de diciembre reportados a la Central de Balances, Superintendencia de Bancos de la República Dominicana.

Cuadro 9.7. REPÚBLICA DOMINICANA: Indicadores de gestión de los intermediarios financieros, según mes, 2020<sup>a</sup>

Mes	Indicadores de gestión (ratios %)												
	Gastos generales y administrativos / captaciones	Gastos de explotación / margen operacional bruto	Gastos financieros / captaciones con costo	Gastos financieros / captaciones + obligaciones con costo	Gastos financieros / captaciones + obligaciones con costo	Gastos generales y administrativos / captaciones + obligaciones con costo	Gastos financieros / captaciones + obligaciones con costo	Gastos financieros / captaciones + obligaciones con costo	Gastos financieros / captaciones + obligaciones con costo	Gastos financieros / captaciones + obligaciones con costo	Gastos operacionales / ingresos operacionales	Gastos generales y administrativos / activos	Gastos de explotación / activos productivos
Enero	7.2	64.4	3.7	3.3	2.8	6.6	3.6	3.0	29.7	83.6	5.7	7.1	54.1
Febrero	7.2	64.4	3.6	3.2	2.8	6.6	3.6	2.9	12.2	83.1	5.8	7.3	53.6
Marzo	7.1	63.6	3.6	3.2	2.7	6.5	3.5	2.9	29.0	82.1	5.7	7.1	53.1
Abril	7.2	64.4	3.6	3.2	2.8	6.6	3.6	2.9	29.0	83.1	5.8	7.3	53.6
Mayo	6.5	64.0	3.4	3.1	2.6	5.9	11.5	3.4	2.8	82.9	5.2	6.7	53.3
Junio	6.0	63.1	3.2	2.8	2.4	5.4	10.9	3.3	2.6	83.0	4.8	6.2	54.0
Julio	6.1	63.3	3.2	2.8	2.4	5.5	11.1	3.3	2.6	84.1	4.9	6.3	53.9
Agosto	6.0	63.3	3.1	2.8	2.4	5.5	10.8	3.1	2.5	84.4	4.8	6.2	53.7
Septiembre	6.3	62.2	3.1	2.8	2.4	5.6	11.0	3.1	2.5	85.0	4.9	6.3	54.2
Octubre	6.2	62.0	3.1	2.7	2.3	5.5	11.0	3.0	2.5	85.2	4.9	6.2	53.8
Noviembre	6.1	62.3	3.1	2.6	2.2	5.5	10.9	3.0	2.4	27.4	85.8	4.8	6.2
Diciembre	6.2	63.1	3.0	2.5	2.1	5.5	10.6	2.9	2.3	27.3	87.0	4.8	6.2

Nota: Solo incluye los Bancos Múltiples.

Fuente: Superintendencia de Bancos de la República Dominicana.





# 10. MERCADO DE SEGUROS

## 10.- SEGUROS

Este sector comprende las actividades asociadas a servicios de seguros y reaseguros de vida y otros seguros distintos de los de vida. Además, integra fondos de pensiones, actividades auxiliares de los servicios financieros, tenencia de activos, actividades de las sociedades de cartera, fondos y sociedades de inversión y entidades financieras similares.

Acorde a los datos registrados para este anuario, los principales resultados del sector durante el año 2020, indican lo siguiente:

- Las primas netas cobradas ascienden a RD\$72,240,612,621.28 en el 2020, siendo julio el mes en que más primas netas fueron cobradas (9.8%), seguido del mes de diciembre con el 9.4% respecto del total.
- Las primas netas cobradas se incrementan de RD\$6,375,206,976.60 en el mes de enero a RD\$6,759,710,281.61 para el mes de diciembre, con una variación de 6%. Mientras, que las tasas de variación de las primas netas cobradas por tipo de seguros indican un 60% para las naves marítimas y aéreas, 59% fianzas, 58% transporte de carga, por el contrario, para el mismo periodo de enero a diciembre se presenta disminución relativa para los seguros de incendio y líneas aliadas (-18%) y vida individual (-6%).
- Las ramas de seguros con mayores primas netas cobradas corresponden a salud (27%), Incendio y líneas aliadas (26%), vehículo de motor y responsabilidad civil (23%).



## 10.1 Sector Seguros

# MERCADO DE SEGUROS

Porcentajes de las Primas netas cobradas, según ramas de seguros



Vida colectivo  
**27.06%**

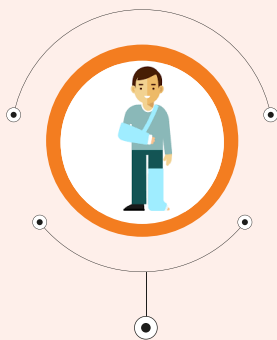

Accidentes personales  
**25.69%**



Vida individual  
**14.25%**



Transporte de carga  
**22.91%**

## 10.2 Cuadro del sector Seguros

Cuadro 10.1. REPÚBLICA DOMINICANA: Primas netas cobradas, por rama de seguros, según mes, 2020\*  
(RD\$)

Mes	Total	Vida individual	Vida colectiva	Salud	Accidentes personales	Incendio y líneas aliadas	Naves marítimas y aéreas	Transporte de carga
<b>Total</b>	<b>72,240,612,621.28</b>	<b>332,796,574.54</b>	<b>10,291,707,528.59</b>	<b>19,549,248,639.26</b>	<b>654,341,974.97</b>	<b>18,556,288,694.26</b>	<b>622,001,272.23</b>	<b>804,792,917.48</b>
Enero	6,375,206,976.69	30,086,679.13	895,842,006.01	1,529,834,031.43	61,735,471.68	1,923,239,866.86	22,253,949.33	42,602,851.94
Febrero	6,018,932,808.14	31,311,060.30	894,372,663.94	1,438,910,552.07	61,081,641.46	1,716,119,495.96	47,206,854.74	67,228,298.41
Marzo	5,510,261,007.29	24,536,645.07	899,655,646.50	1,614,247,142.48	54,424,979.71	1,133,994,363.74	164,739,041.98	57,055,021.87
Abril	4,719,898,590.77	21,216,939.76	773,452,446.97	1,265,238,772.44	69,445,904.43	1,305,638,291.15	46,420,270.97	41,463,015.18
Mayo	5,105,287,441.87	22,944,657.98	726,708,672.18	1,631,587,601.04	52,739,288.20	1,158,619,375.26	20,266,525.58	59,387,651.09
Junio	6,021,745,054.15	32,341,297.83	754,956,243.01	1,635,319,108.89	47,185,441.08	1,756,736,692.32	28,249,184.34	58,739,655.48
Julio	7,114,507,298.07	29,025,816.70	849,635,367.87	1,912,046,609.19	55,708,409.29	1,948,583,147.65	32,315,243.83	83,589,619.74
Agosto	6,376,014,628.21	25,870,993.38	905,247,119.97	1,646,916,623.72	49,003,033.65	1,678,467,079.02	148,552,494.38	113,635,999.91
Septiembre	5,881,052,414.88	26,433,474.55	873,497,723.82	1,641,091,586.44	43,864,981.73	1,410,736,011.41	29,079,576.66	67,850,112.19
Octubre	6,292,296,453.78	33,362,591.72	884,947,318.89	1,862,970,607.55	53,562,819.43	1,405,689,715.23	21,486,214.81	92,516,192.37
Noviembre	6,065,699,665.82	27,376,914.84	898,867,643.66	1,638,148,987.29	49,995,800.27	1,549,232,567.52	25,752,179.37	53,303,445.03
Diciembre	6,759,710,281.61	28,289,503.28	934,524,675.77	1,732,937,016.72	61,594,204.04	1,569,232,088.14	35,679,736.24	67,421,054.27

\*Cifras sujetas a rectificación.

Fuente: Departamento de Análisis Financiero y Estadísticas, Superintendencia de Seguros.

Cuadro 10.1. REPÚBLICA DOMINICANA: Primas netas cobradas, por rama de seguros, según mes, 2020\*  
(RD\$), continuación...

Mes	Total	Vehículo de motor y responsabilidad civil	Agrícola y pecuario	Fianzas	Otros seguros
<b>Total</b>	<b>72,240,612,621.28</b>	<b>16,553,457,111.30</b>	<b>562,718,332.62</b>	<b>1,154,242,834.05</b>	<b>3,159,016,741.98</b>
Enero	6,375,206,976.69	1,477,280,202.28	53,707,780.23	101,179,246.76	237,444,891.04
Febrero	6,018,932,808.14	1,358,179,147.25	45,887,037.54	88,960,121.70	269,675,934.77
Marzo	5,510,261,007.29	1,142,969,972.66	35,823,317.96	101,008,001.80	281,806,873.52
Abril	4,719,898,590.77	863,897,894.85	34,205,888.31	49,282,378.42	249,636,788.29
Mayo	5,105,287,441.87	1,071,331,742.77	33,348,838.69	74,791,910.62	253,561,178.46
Junio	6,021,745,054.15	1,343,622,018.31	31,682,172.28	125,611,190.60	207,302,050.01
Julio	7,114,507,298.07	1,568,068,495.67	175,350,098.66	123,326,481.66	336,858,007.81
Agosto	6,376,014,628.21	1,403,887,978.83	43,323,591.50	92,199,188.81	268,910,525.04
Septiembre	5,881,052,414.88	1,437,024,848.90	32,971,337.47	62,555,270.24	255,947,491.47
Octubre	6,292,296,453.78	1,577,446,947.03	11,484,990.72	78,539,814.75	270,289,241.28
Noviembre	6,065,699,665.82	1,512,718,872.28	8,042,325.19	95,491,648.73	212,769,281.64
Diciembre	6,759,710,281.61	1,797,028,990.47	56,890,954.07	161,297,579.96	314,814,478.65

\*Cifras sujetas a rectificación.

Fuente: Departamento de Análisis Financiero y Estadísticas, Superintendencia de Seguros.







# 11. MERCADO DE VALORES

## 11.- MERCADO DE VALORES

Este sector presenta actividades que corresponden al mercado de capitales que opera sobre la renta fija y variable, a través de la compraventa de valores negociables que canalicen, a medio y largo plazo, el capital de los inversores y usuarios. Las características más importantes de este sector son monitoreadas por medio de indicadores que reflejan la rentabilidad, seguridad y liquidez.

Acorde a los datos registrados para este anuario, los principales resultados del sector durante el año 2020, indican lo siguiente:

- El volumen transado en la bolsa de valores asciende a RD\$279,138,971,224.65, de los cuales el 93% es del sector público y el 7% del sector privado.
- Los meses de mayor volumen de transacciones en la bolsa de valores fueron octubre, con el 20.5% del volumen total, seguido de julio con el 13.1% y junio con el 11.7%.
- El mercado primario de valores tiene un volumen transado de RD\$10,429,252,830.36 y el 93.8% del volumen transacciones realizadas fue en el último trimestre del año.
- El 53.5% de los valores transados en el mercado primario son Bonos Corporativos, en tanto que el 36% son Bonos Subordinados y el 10.5% Valores Titularizados.
- Según la actividad económica, el 64.8% de los valores emitidos en el mercado primario son del sector de Intermediación financiera, seguros y actividades conexas, el 24.7% del sector Construcción y el 10.5% de Servicios de intermediación financiera medidos indirectamente.
- El mercado secundario tuvo un valor de RD\$268,709,718,394.28, del cual el Ministerio de Hacienda es emisor del 76.2% del total y el Banco Central de la República Dominicana es emisor del 20.4%.
- El 32.3% de los valores transados en el mercado secundario son del Bono Deuda Ley 512-19 y el 15.5% son notas de renta fija del BCRD.
- Según la actividad económica, el 96.5% de los valores transados en el mercado secundario corresponden al sector administración pública, defensa y seguridad social



## 11.1 Sector Mercado de Valores

# MERCADO DE VALORES

Porcentajes de las Primas netas cobradas, según ramas de seguros

Volúmenes transados en la Bolsa de Valores según sector  
(Valores en RD\$)

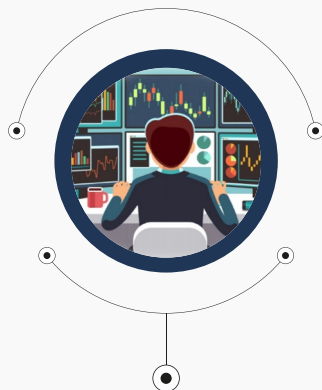

(93% del total transado)  
Sector Público

**259,402,863,141.27**



(7% del total transado)  
Sector Privado

**19,736,108,083.38**

Volúmenes transados en la Bolsa de Valores según mercado  
(Valores en RD\$)

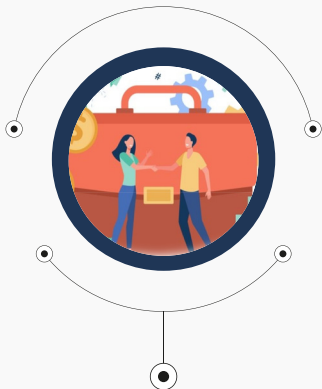

Mercado primario

**10,429,252,830.36**

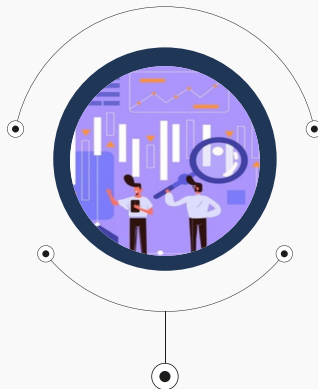

Mercado secundario

**268,709,718,394.28**

Según la actividad económica, el **96.5%** de los valores transados en el mercado secundario corresponden al sector administración pública, defensa y seguridad social.

## 11.2 Cuadros del sector Mercado de Valores

Cuadro 11.1. REPÚBLICA DOMINICANA: Volúmenes transados en la Bolsa de Valores por sector, según mes, 2020 (RD\$)

Mes	Total	Sector Público	Sector Privado	Sector Extranjero
<b>Total</b>	<b>279,138,971,224.65</b>	<b>259,402,863,141.27</b>	<b>19,736,108,083.38</b>	<b>0.00</b>
Enero	5,799,944,269.88	4,921,439,495.51	878,504,774.38	0.00
Febrero	13,068,295,585.00	12,136,722,540.93	931,573,044.07	0.00
Marzo	9,452,578,140.06	8,409,532,370.99	1,043,045,769.08	0.00
Abril	15,862,527,620.13	14,824,191,187.96	1,038,336,432.16	0.00
Mayo	15,578,639,379.57	15,113,352,873.59	465,286,505.99	0.00
Junio	32,777,046,291.45	31,206,354,203.91	1,570,692,087.54	0.00
Julio	36,591,681,571.44	36,382,600,514.00	209,081,057.44	0.00
Agosto	25,642,053,187.04	24,405,203,123.27	1,236,850,063.77	0.00
Septiembre	18,611,147,086.12	18,009,203,479.53	601,943,606.59	0.00
Octubre	57,320,428,770.00	53,761,073,293.75	3,559,355,476.25	0.00
Noviembre	17,847,370,985.22	14,403,289,047.58	3,444,081,937.63	0.00
Diciembre	30,587,258,338.74	25,829,901,010.26	4,757,357,328.48	0.00

Nota: los valores presentados aquí incluyen montos transados en (US\$) en su equivalencia (RD\$) de acuerdo a la tasa de cambio de ese día presentada por (BCRD).

Fuente: Registro administrativos, Bolsa de Valores de la República Dominicana.



Cuadro 11.2. REPÚBLICA DOMINICANA: Volúmenes transados en la Bolsa de Valores mercado primario por mes, según emisor, 2020\* (RD\$)

Emisor	Total	Enero	Febrero	Marzo	Abril	Mayo	Junio	Julio	Agosto
<b>Total</b>	<b>10,429,252,830.36</b>	<b>0.00</b>	<b>500,493,150.70</b>	<b>0.00</b>	<b>0.00</b>	<b>0.00</b>	<b>150,229,218.05</b>	<b>0.00</b>	<b>0.00</b>
Parallax Valores, Puesto de Bolsa S.A.	1,001,448,445.09	0.00	0.00	0.00	0.00	0.00	150,229,218.05	0.00	0.00
Fideicomiso para la Operación, mantenimiento y expansión de la Red Vial Principal en la República Dominicana	0.00	0.00	0.00	0.00	0.00	0.00	0.00	0.00	0.00
Alpha Sociedad de Valores, S. A., Puesto de Bolsa	1,002,637,517.09	0.00	0.00	0.00	0.00	0.00	0.00	0.00	0.00
UC United Capital Puesto de Bolsa, S.A	1,001,099,351.04	0.00	0.00	0.00	0.00	0.00	0.00	0.00	0.00
Asociación Cibao de Ahorros y Préstamos	0.00	0.00	0.00	0.00	0.00	0.00	0.00	0.00	0.00
Gulfstream Petroleum Dominicana, S. De R. L.,	0.00	0.00	0.00	0.00	0.00	0.00	0.00	0.00	0.00
Consorcio Minero Dominicano	0.00	0.00	0.00	0.00	0.00	0.00	0.00	0.00	0.00
Corporación Interamericana de Inversiones	0.00	0.00	0.00	0.00	0.00	0.00	0.00	0.00	0.00
Banco Múltiple Santa Cruz, S. A.	751,394,383.58	0.00	0.00	0.00	0.00	0.00	0.00	0.00	0.00
Acero Estrella	2,577,133,013.70	0.00	500,493,150.70	0.00	0.00	0.00	0.00	0.00	0.00
Banco Multiple BHD León, S.A.	3,000,739,726.03	0.00	0.00	0.00	0.00	0.00	0.00	0.00	0.00
TIDOM Pesos TDH 1	1,094,800,393.83	0.00	0.00	0.00	0.00	0.00	0.00	0.00	0.00

Cuadro 11.2. REPÚBLICA DOMINICANA: Volúmenes transados en la Bolsa de Valores mercado primario por mes, según emisor, 2020\* (RD\$), continuación...

Emisor	Total	Septiembre	Octubre	Noviembre	Diciembre
<b>Total</b>	<b>10,429,252,830.36</b>	<b>0.00</b>	<b>2,854,956,095.17</b>	<b>2,828,034,246.58</b>	<b>4,095,540,119.86</b>
Parallax Valores, Puesto de Bolsa S.A.	1,001,448,445.09	0.00	851,219,227.04	0.00	0.00
Fideicomiso para la Operación, Mantenimiento y Expansión de la Red Vial Principal en la República Dominicana	0.00	0.00	0.00	0.00	0.00
Alpha Sociedad de Valores, S. A., Puesto de Bolsa	1,002,637,517.09	0.00	1,002,637,517.09	0.00	0.00
UC United Capital Puesto de Bolsa, S.A	1,001,099,351.04	0.00	1,001,099,351.04	0.00	0.00
Asociación Cibao de Ahorros y Préstamos	0.00	0.00	0.00	0.00	0.00
Gulfstream Petroleum Dominicana, S. De R. L.,	0.00	0.00	0.00	0.00	0.00
Consorcio Minero Dominicano	0.00	0.00	0.00	0.00	0.00
Corporación Interamericana de Inversiones	0.00	0.00	0.00	0.00	0.00
Banco Múltiple Santa Cruz, S. A.	751,394,383.58	0.00	0.00	751,394,383.58	0.00
Acero Estrella	2,577,133,013.70	0.00	0.00	2,076,639,863.00	0.00
Banco Multiple BHD León, S.A.	3,000,739,726.03	0.00	0.00	0.00	3,000,739,726.03
TIDOM Pesos TDH 1	1,094,800,393.83	0.00	0.00	0.00	1,094,800,393.83

Nota: Los valores presentados, incluyen montos transados en (USD) en su equivalencia en (DOP) de acuerdo a la tasa de cambio de ese día presentada por BCRD.

\*Cifras sujetas a rectificación.

Fuente: Registro administrativo, Bolsa de Valores de la República Dominicana.

Cuadro 11.3. REPÚBLICA DOMINICANA: Volúmenes transados en la Bolsa de Valores mercado secundario por mes, según emisor, 2020\* (RD\$)

Emisor	Total	Enero	Febrero	Marzo	Abril
<b>Total</b>	<b>268,709,718,394.28</b>	<b>5,799,944,269.89</b>	<b>12,567,802,434.30</b>	<b>9,452,578,140.06</b>	<b>15,862,527,620.11</b>
Banco Central de la República Dominicana	54,773,508,163.92	1,408,852,427.95	3186442582	725,322,430.58	1,897,720,795.39
Ministerio de Hacienda	204,629,354,977.37	3,512,587,067.56	8,950,279,959.12	7,684,209,940.41	12,926,470,392.57
Fideicomiso para la Operación Mantenimiento y Expansión Red Vial Principal República Dominicana	8,900,504.94	0.00	0.00	0.00	4,403,940.79
Banco BACC de Ahorro y Crédito del Caribe, S.A	47,836.01	47,836.01	0.00	0.00	0.00
Consorcio Remix	292,599,439.58	11,743,838.95	0.00	34,259,846.43	35,673,673.06
Asociación la Nacional de Ahorros y Préstamos	194,453,723.16	0.00	21,285,334.29	41,503,097.26	30,705,493.57
Asociación Popular de Ahorros y Préstamos	3,017,051.83	0.00	0.00	0.00	0.00
Asociación Cibao de Ahorros y Préstamos	1,072,416.44	0.00	0.00	0.00	0.00
Banco de Ahorro y Crédito Fondesa, S.A	20,641,760.61	2,520,638.96	151,065.21	0.00	767,875.90
Asociación La Vega Real de Ahorros y Préstamos	0.00	0.00	0.00	0.00	0.00
Banco Múltiple BHD León, S.A.	82,325,650.88	0.00	0.00	0.00	0.00
Motor Crédito S. A.	0.00	0.00	0.00	0.00	0.00
Empresa Generadora de Electricidad de Haina	89,502,139.11	360,809.24	9,521,777.15	22,530,845.93	11,601,198.82
Banco Múltiple Santa Cruz, S. A.	40,125,235.84	0.00	0.00	0.00	0.00
Banco Múltiple Caribe Internacional, S.A.	132,760,373.25	8,042,609.86	30,172,717.81	0.00	0.00
Banco Popular Dominicano	27,433,140.07	0.00	0.00	2,046,432.66	0.00
Dominican Power Partner	1,969,843,879.55	368,646,606.83	24,275,289.83	427,335,163.86	36,836,992.21
Aceros Estrella, S.R.L.	1,142,485,511.70	0.00	0.00	218,850,787.29	0.00
Gulfstream Petroleum Dominicana, S. de R. L.,	2,409,640,383.97	189,710,400.24	68,665,590.27	7,322,368.87	600,943,709.79
Alpha Sociedad de Valores, S. A., Puesto de Bolsa	134,420,943.33	17,241,012.40	18,629,051.76	1,014,138.54	0.00
Banco Múltiple Promerica	592,539,929.03	69,121,251.87	0.00	211,208,066.12	0.00
Asociación Cibao de Ahorros y Préstamos	43,157,079.77	0.00	0.00	0.00	0.00
Consorcio Energético Punta Cana Macao	166,800,811.41	0.00	39,152,448.68	39,369,813.05	36,800,168.00
Consorcio Minero Dominicano	994,715,392.44	200,782,622.56	201,147,278.48	4,276,679.47	259,325,772.35
Banco de Ahorro y Crédito Confisa, S.A	2,343,228.55	205,196.06	0.00	0.00	0.00
United Capital Puesto de Bolsa, S.A	449,904,966.77	10,081,951.40	18,079,339.89	0.00	6,214,724.11
Parallax Valores, S. A., Puesto de Bolsa	508,123,854.75	0.00	0.00	33,328,529.59	15,062,883.55



Cuadro 11.3. REPÚBLICA DOMINICANA: Volúmenes transados en la Bolsa de Valores mercado secundario por mes, según emisor, 2020\* (RD\$), continuación...

Emisor	Total	Mayo	Junio	Julio	Agosto
<b>Total</b>	<b>268,709,718,394.28</b>	<b>15,578,639,379.57</b>	<b>32,626,817,073.41</b>	<b>36,591,681,571.44</b>	<b>25,642,053,187.04</b>
Banco Central de la República Dominicana	54,773,508,163.92	3,583,236,814.01	5,981,214,388.05	6,382,777,279.67	2,307,131,904.27
Ministerio de Hacienda	204,629,354,977.37	11,530,116,059.58	25,225,139,815.86	29,999,823,234.33	22,098,071,219.00
Fideicomiso para la Operación Mantenimiento Y Expansión Red Vial Principal República Dominicana	8,900,504.94	4,496,564.15	0.00	0.00	0.00
Banco BACC de Ahorro y Crédito del Caribe, S.A	47,836.01	0.00	0.00	0.00	0.00
Consorcio Remix	292,599,439.58	19,588,532.09	82,160,974.98	24,754,948.92	613,792.20
Asociación la Nacional de Ahorros y Préstamos	194,453,723.16	11,255,590.89	0.00	21,728,978.76	0.00
Asociación Popular de Ahorros y Préstamos	3,017,051.83	0.00	0.00	0.00	0.00
Asociación Cibao de Ahorros y Préstamos	1,072,416.44	0.00	0.00	0.00	0.00
Banco De Ahorro y Crédito Fondesa,S.A	20,641,760.61	0.00	2,316,523.70	0.00	773,129.80
Asociación La Vega Real de Ahorros y Préstamos	0.00	0.00	0.00	0.00	0.00
Banco Múltiple BHD León, S.A.	82,325,650.88	0.00	0.00	0.00	82,325,650.88
Motor Crédito S. A.	0.00	0.00	0.00	0.00	0.00
Empresa Generadora de Electricidad de Haina	89,502,139.11	1,127,722.32	0.00	3,940,950.79	22,581,881.78
Banco Múltiple Santa Cruz, S. A.	40,125,235.84	0.00	0.00	0.00	0.00
Banco Múltiple Caribe Internacional, S.A.	132,760,373.25	0.00	0.00	5,031,097.26	7,001,059.43
Banco Popular Dominicano	27,433,140.07	0.00	0.00	0.00	4,152,033.34
Dominican Power Partner	1,969,843,879.55	59,535,994.18	357,646,143.85	636,291.66	169,035,960.13
Acero Estrella, S.R.L.	1,142,485,511.70	57,158,338.86	97,484,234.54	18,402,359.41	171,114,473.10
Gulfstream Petroleum Dominicana, S. De R. L.,	2,409,640,383.97	229,743,572.92	491,842,332.82	0.00	466,755,613.75
Alpha Sociedad de Valores, S. A., Puesto de Bolsa	134,420,943.33	0.00	0.00	0.00	0.00
Banco Múltiple Promerica	592,539,929.03	0.00	205,374,742.72	32,009,727.47	7,924,697.74
Asociación Cibao de Ahorros y Préstamos	43,157,079.77	0.00	0.00	0.00	43,157,079.77
Consorcio Energético Punta Cana Macao	166,800,811.41	2,881,420.23	2,337,485.71	1,842,566.09	1,274,020.11
Consorcio Minero Dominicano	994,715,392.44	39,491,262.95	46,260,498.66	0.00	175,988,605.92
Banco de Ahorro y Crédito Confisa, S.A	2,343,228.55	0.00	2,030,733.26	0.00	0.00
United Capital Puesto de Bolsa, S.A	449,904,966.77	4,031,256.83	2,196,187.76	26,466,450.56	58,920,590.84
Parallax Valores, S. A., Puesto de Bolsa	508,123,854.75	35,976,250.56	130,813,011.50	74,267,686.52	25,231,474.98

Cuadro 11.3. REPÚBLICA DOMINICANA: Volúmenes transados en la Bolsa de Valores mercado secundario por mes, según emisor, 2020\* (RD\$), continuación...

Emisor	Total	Septiembre	Octubre	Noviembre	Diciembre
<b>Total</b>	<b>268,709,718,394.28</b>	<b>18,611,147,086.12</b>	<b>54,465,472,674.83</b>	<b>15,019,336,738.64</b>	<b>26,491,718,218.87</b>
Banco Central de la República Dominicana	54,773,508,163.92	3,540,337,994.91	10,911,106,085.96	512,165,419.15	14,337,200,042.17
Ministerio de Hacienda	204,629,354,977.37	14,468,865,484.62	42,849,967,207.79	13,891,123,628.44	11,492,700,968.09
Fideicomiso para la Operación Mantenimiento Y Expansión Red Vial Principal República Dominicana	8,900,504.94	0.00	0.00	0.00	0.00
Banco BACC de Ahorro y Crédito del Caribe, S.A	47,836.01	0.00	0.00	0.00	0.00
Consorcio Remix	292,599,439.58	0.00	60,368,145.95	0.00	23,435,687.00
Asociación la Nacional de Ahorros y Préstamos	194,453,723.16	0.00	39,012,470.37	23,632,008.96	5,330,749.06
Asociación Popular de Ahorros y Préstamos	3,017,051.83	3,017,051.83	0.00	0.00	0.00
Asociación Cibao de Ahorros y Préstamos	1,072,416.44	0.00	0.00	0.00	1,072,416.44
Banco De Ahorro y Crédito Fondesa, S.A	20,641,760.61	0.00	70,704.84	0.00	14,041,822.20
Asociación La Vega Real de Ahorros y Préstamos	0.00	0.00	0.00	0.00	0.00
Banco Múltiple BHD León, S.A.	82,325,650.88	0.00	0.00	0.00	0.00
Motor Crédito S. A.	0.00	0.00	0.00	0.00	0.00
Empresa Generadora de Electricidad de Haina	89,502,139.11	3,408,599.24	7,293,981.96	5,593,093.48	1,541,278.40
Banco Múltiple Santa Cruz, S. A.	40,125,235.84	0.00	0.00	0.00	40,125,235.84
Banco Múltiple Caribe Internacional, S.A.	132,760,373.25	0.00	32,196,327.52	34,578,402.01	15,738,159.36
Banco Popular Dominicano	27,433,140.07	0.00	0.00	0.00	21,234,674.07
Dominican Power Partner	1,969,843,879.55	297,732,367.04	208,308,218.70	2,770,155.47	17,084,695.79
Acero Estrella, S.R.L.	1,142,485,511.70	73,889,085.34	0.00	201,273,530.94	304,312,702.22
Gulfstream Petroleum Dominicana, S. De R. L.,	2,409,640,383.97	0.00	154,866,223.56	150,407,988.90	49,382,582.85
Alpha Sociedad de Valores, S. A., Puesto de Bolsa	134,420,943.33	29,126,863.02	39,956,944.92	0.00	28,452,932.69
Banco Múltiple Promerica	592,539,929.03	6,922,643.40	0.00	33,751,367.81	26,227,431.90
Asociación Cibao de Ahorros y Préstamos	43,157,079.77	0.00	0.00	0.00	0.00
Consorcio Energético Punta Cana Macao	166,800,811.41	41,226,406.12	1,275,386.89	0.00	641,096.53
Consorcio Minero Dominicano	994,715,392.44	3,220,019.30	0.00	64,222,652.75	0.00
Banco de Ahorro y Crédito Confisa, S.A	2,343,228.55	0.00	0.00	107,299.23	0.00
United Capital Puesto de Bolsa, S.A	449,904,966.77	46,039,208.23	118,490,329.19	60,460,673.44	98,924,254.52
Parallax Valores, S. A., Puesto de Bolsa	508,123,854.75	97,361,363.07	42,560,647.18	39,250,518.06	14,271,489.74

\*Cifras sujetas a rectificación.

Fuente: Registro administrativo, Bolsa de Valores de la República Dominicana.





Cuadro 11.4. REPÚBLICA DOMINICANA: Volúmenes transados en la Bolsa de Valores mercado primario por instrumento, según mes, 2020\* (RD\$)

Mes	Total	Tipo de instrumento			
		Bonos Corporativos	Valores de Fideicomiso Representativos de Deuda	Bonos Subordinados	Valores Titularizados
<b>Total</b>	<b>10,429,252,830.36</b>	<b>5,582,318,326.92</b>	<b>0.00</b>	<b>3,752,134,109.61</b>	<b>1,094,800,393.83</b>
Enero	0.00	0.00	0.00	0.00	0.00
Febrero	500,493,150.70	500,493,150.70	0.00	0.00	0.00
Marzo	0.00	0.00	0.00	0.00	0.00
Abril	0.00	0.00	0.00	0.00	0.00
Mayo	0.00	0.00	0.00	0.00	0.00
Junio	150,229,218.05	150,229,218.05	0.00	0.00	0.00
Julio	0.00	0.00	0.00	0.00	0.00
Agosto	0.00	0.00	0.00	0.00	0.00
Septiembre	0.00	0.00	0.00	0.00	0.00
Octubre	2,854,956,095.17	2,854,956,095.17	0.00	0.00	0.00
Noviembre	2,828,034,246.58	2,076,639,863.00	0.00	751,394,383.58	0.00
Diciembre	4,095,540,119.86	0.00	0.00	3,000,739,726.03	1,094,800,393.83

Nota: Los valores presentados aquí incluyen montos transados en (USD) en su equivalencia en (DOP) de acuerdo a la tasa de cambio de ese día presentada por (BCRD).

\*Cifras sujetas a rectificación.

Fuente: Registro administrativo, Bolsa de Valores de la República Dominicana.

Cuadro 11.5. REPÚBLICA DOMINICANA: Volúmenes transados en la Bolsa de Valores mercado secundario por mes, según tipo de instrumento, 2020\* (RD\$)

Tipo de instrumento	Total	Enero	Febrero	Marzo	Abril
<b>Total</b>	<b>268,709,718,395.04</b>	<b>5,799,944,270.21</b>	<b>12,567,802,434.74</b>	<b>9,452,578,140.05</b>	<b>15,862,527,620.12</b>
Bonos Corporativos	8,202,304,822.65	801,340,912.98	379,621,841.72	788,288,173.03	1,003,226,997.80
Pagaré SP-20191230-803312	16,929,917,727.82	0.00	0.00	2,691,851,071.47	5,482,144,108.10
Bonos de Deuda Ley 493-19	22,866,147,032.51	2,781,227,120.82	3,668,355,225.60	2,032,587,212.63	3,637,732,927.13
Valores de Fideicomiso Representativos de Deuda	8,900,504.94	0.00	0.00	0.00	4,403,940.79
Bonos de Deuda Ley 64-18	16,252,532,503.01	357,326,028.29	158,351,274.04	358,770,167.35	704,404,298.76
Bonos Subordinados	1,095,649,926.20	77,163,861.73	51,458,052.10	254,757,596.04	30,705,493.57
Notas Renta Fija Banco Central RD	41,693,231,253.02	1,087,655,357.76	2,718,221,004.23	660,969,308.66	634,290,433.19
Bonos Deuda Ley 512-19	86,674,174,280.36	0.00	1,152,539,730.84	384,427,867.66	127,341,905.52
Bonos Ley 155-13 y 152-14	4,769,948,628.22	0.00	204,950,773.03	68,457,454.88	426,587,118.98
Bonos de Deuda Ley 366-09	170,540,495.23	0.00	96,054,944.85	0.00	0.00
Certificados Inversión Especial Banco Central (RD)	10,871,412,373.38	321,197,070.19	411,674,522.18	0.00	1,263,430,362.20
Bonos de Deuda Ley 131-11	85,670,223.83	0.00	0.00	0.00	0.00
Bonos de Deuda Ley 58-13	4,247,580,808.61	766,236.24	605,531,880.87	488,257,630.67	25,820,572.59
Bonos de Deuda Soberana Ley 548-14	9,543,271,364.87	65,977,542.00	104,081,234.78	540,577,894.29	286,944,390.90
Bonos de Deuda Ley 331-15	7,670,366,739.33	0.00	565,946,777.17	262,192,533.49	693,920,100.45
Bonos de Deuda Soberana Ley 143-13	1,251,028,331.85	0.00	369,139,113.42	0.00	16,470,014.52
Bonos de Deuda Ley 693-16	13,634,993,664.06	266,180,058.78	523,673,220.53	311,070,370.97	507,780,475.30
Bonos de Deuda Soberana Ley 248-17	9,639,846,361.43	0.00	448,653,544.64	266,055,976.68	742,745,069.07
Bonos de Deuda Soberana Ley 294-11	2,268,633,652.19	0.00	0.00	55,484,621.52	20,607,352.40
Letras del Banco Central	2,144,511,415.60	0.00	56,547,055.40	0.00	0.00
Bonos de Deuda Ley 175-12	1,844,878,336.23	41,110,081.42	248,112,423.86	6,116,491.37	0.00
Bonos de Deuda Ley 687-16	33,005,885.47	0.00	0.00	0.00	0.00
Bonos de Deuda Ley 57-13	82,917,591.03	0.00	0.00	0.00	0.00
Certificados Inversión Especial BC	64,353,121.92	0.00	0.00	64,353,121.92	0.00
Bonos de Deuda Soberana Ley 5-06	1,471,542,019.10	0.00	804,889,815.48	0.00	59,612,290.61
Bonos de Deuda Soberana	5,192,359,332.18	0.00	0.00	218,360,647.42	194,359,768.24



Cuadro 11.5. REPÚBLICA DOMINICANA: Volúmenes transados en la Bolsa de Valores mercado secundario por mes, según tipo de instrumento, 2020\* (RD\$), continuación...

Tipo de instrumento	Total	Mayo	Junio	Julio	Agosto
<b>Total</b>	<b>268,709,718,395.04</b>	<b>15,578,639,379.58</b>	<b>32,626,817,073.40</b>	<b>36,591,681,571.44</b>	<b>25,642,053,187.04</b>
Bonos Corporativos	8,202,304,822.65	449,534,350.94	1,215,088,126.78	150,311,253.95	1,092,289,542.61
Pagaré SP-20191230-803312	16,929,917,727.82	0.00	8,755,922,548.25	0.00	0.00
Bonos de Deuda Ley 493-19	22,866,147,032.51	4,955,279,679.39	3,808,809,021.79	1,071,182,968.95	16,190,535.26
Valores de Fideicomiso Representativos de Deuda	8,900,504.94	4,496,564.15	0.00	0.00	0.00
Bonos de Deuda Ley 64-18	16,252,532,503.01	100,177,985.82	649,858,622.17	2,191,249,354.66	1,859,333,647.46
Bonos Subordinados	1,095,649,926.20	11,255,590.89	205,374,742.72	58,769,803.49	144,560,521.16
Notas Renta Fija Banco Central RD	41,693,231,253.02	3,024,069,314.25	2,997,522,925.19	3,825,695,765.56	1,855,297,752.32
Bonos Deuda Ley 512-19	86,674,174,280.36	57,931,360.06	10,816,771,920.54	18,420,824,075.67	10,447,392,137.89
Bonos Ley 155-13 y 152-14	4,769,948,628.22	214,228,094.15	0.00	213,376,918.78	1,213,206,010.74
Bonos de Deuda Ley 366-09	170,540,495.23	74,485,550.38	0.00	0.00	0.00
Certificados Inversión Especial Banco Central (RD)	10,871,412,373.38	559,167,499.76	2,973,045,882.86	2,537,454,664.11	451,834,151.95
Bonos de Deuda Ley 131-11	85,670,223.83	57,056,062.19	2,462,630.13	2,958,605.96	18,530,794.40
Bonos de Deuda Ley 58-13	4,247,580,808.61	192,091,285.11	102,941,164.43	0.00	558,774,716.58
Bonos de Deuda Soberana Ley 548-14	9,543,271,364.87	134,328,898.57	8,050,105.99	970,981,875.80	3,346,209,516.42
Bonos de Deuda Ley 331-15	7,670,366,739.33	1490841130	46,285,307.56	1,159,238,869.01	970,556,651.51
Bonos de Deuda Soberana Ley 143-13	1,251,028,331.85	304,945,272.68	0.00	0.00	31,509,984.63
Bonos de Deuda Ley 693-16	13,634,993,664.06	2,271,611,577.26	1,027,453.28	3,561,845,305.08	1,562,794,366.53
Bonos de Deuda Soberana Ley 248-17	9,639,846,361.43	999,774,267.85	119,612,819.09	1,416,246,500.95	588,745,805.73
Bonos de Deuda Soberana Ley 294-11	2,268,633,652.19	432,000,424.62	236,824,460.82	774,094,976.68	364,603,297.33
Letras del Banco Central	2,144,511,415.60	0.00	10,645,580.00	19,626,850.00	0.00
Bonos de Deuda Ley 175-12	1,844,878,336.23	235,807,585.70	241,016,875.46	33,640,202.33	0.00
Bonos de Deuda Ley 687-16	33,005,885.47	0.00	0.00	10,889,440.25	10,858,451.46
Bonos de Deuda Ley 57-13	82,917,591.03	0.00	0.00	0.00	47,142,119.71
Certificados Inversión Especial BC	64,353,121.92	0.00	0.00	0.00	0.00
Bonos de Deuda Soberana Ley 5-06	1,471,542,019.10	0.00	433,339,334.91	172,976,739.69	0.00
Bonos de Deuda Soberana	5,192,359,332.18	9,556,885.55	2,217,551.43	317,400.52	1,062,223,183.35

Cuadro 11.5. REPÚBLICA DOMINICANA: Volúmenes transados en la Bolsa de Valores mercado secundario por mes, según tipo de instrumento, 2020\* (RD\$), continuación...

Tipo de instrumento	Total	Septiembre	Octubre	Noviembre	Diciembre
<b>Total</b>	<b>268,709,718,395.04</b>	<b>18,611,147,086.13</b>	<b>54,465,472,674.83</b>	<b>15,019,336,738.62</b>	<b>26,491,718,218.88</b>
Bonos Corporativos	8,202,304,822.65	592,003,911.36	633,190,583.19	524,085,912.27	573,323,216.02
Pagaré SP-20191230-803312	16,929,917,727.82	0.00	0.00	0.00	0.00
Bonos de Deuda Ley 493-19	22,866,147,032.51	16,961,780.99	436,335,709.21	8,886,951.32	432,597,899.42
Valores de Fideicomiso Representativos de Deuda	8,900,504.94	0.00	0.00	0.00	0.00
Bonos de Deuda Ley 64-18	16,252,532,503.01	1,328,268,357.09	5,070,902,863.98	2,283,541,788.56	1,190,348,114.83
Bonos Subordinados	1,095,649,926.20	9,939,695.23	71,208,797.89	91,961,778.78	88,493,992.60
Notas Renta Fija Banco Central RD	41,693,231,253.02	3,219,033,665.98	8,914,549,541.84	512,165,419.15	12,243,760,764.89
Bonos Deuda Ley 512-19	86,674,174,280.36	7,183,832,210.23	23,234,498,311.71	7,004,428,249.97	7,844,186,510.27
Bonos Ley 155-13 y 152-14	4,769,948,628.22	188,078,681.85	1,698,424,430.50	447,491,935.77	95,147,209.54
Bonos de Deuda Ley 366-09	170,540,495.23	0.00	0.00	0.00	0.00
Certificados Inversión Especial Banco Central (RD)	10,871,412,373.38	321,304,328.93	7,365,325.72	0.00	2,024,938,565.48
Bonos de Deuda Ley 131-11	85,670,223.83	0.00	0.00	4,662,131.15	0.00
Bonos de Deuda Ley 58-13	4,247,580,808.61	592,438,950.88	1,491,257,959.64	112,475,344.96	77,225,066.64
Bonos de Deuda Soberana Ley 548-14	9,543,271,364.87	1,019,173,606.36	1,934,856,214.18	923,968,201.12	208,121,884.46
Bonos de Deuda Ley 331-15	7,670,366,739.33	59,993,524.85	2,420,354,308.07	1,037,536.96	0.00
Bonos de Deuda Soberana Ley 143-13	1,251,028,331.85	0.00	0.00	528,963,946.60	0.00
Bonos de Deuda Ley 693-16	13,634,993,664.06	735,106,747.72	3,216,002,604.06	490,101,778.05	187,799,706.50
Bonos de Deuda Soberana Ley 248-17	9,639,846,361.43	1,936,000,736.74	1,319,494,665.99	1,090,292,896.76	712,224,077.93
Bonos de Deuda Soberana Ley 294-11	2,268,633,652.19	201,651,479.38	168,447,915.85	400,710.80	14,518,412.79
Letras del Banco Central	2,144,511,415.60	0.00	1,989,191,218.40	0.00	68,500,711.80
Bonos de Deuda Ley 175-12	1,844,878,336.23	44,051,748.79	977,551,720.10	17,471,207.20	0.00
Bonos de Deuda Ley 687-16	33,005,885.47	4,280,275.19	4,874,054.78	0.00	2,103,663.79
Bonos de Deuda Ley 57-13	82,917,591.03	0.00	25,725,550.73	10,049,920.59	0.00
Certificados Inversión Especial BC	64,353,121.92	0.00	0.00	0.00	0.00
Bonos de Deuda Soberana Ley 5-06	1,471,542,019.10	0.00	0.00	723,838.41	0.00
<b>Bonos de Deuda Soberana</b>	<b>5,192,359,332.18</b>	<b>1,159,027,384.56</b>	<b>851,240,898.99</b>	<b>966,627,190.20</b>	<b>728,428,421.92</b>

Nota: Los valores presentados, incluyen montos transados en USD en su equivalencia en DOP de acuerdo a la tasa de cambio de ese día presentada por BCRD.

\*Cifras sujetas a rectificación.

Fuente: Registro administrativo, Bolsa de Valores de la República Dominicana.





Cuadro 11.6. REPÚBLICA DOMINICANA: Volúmenes transados en la Bolsa de Valores mercado primario por actividad económica, según mes, 2020\*  
(RD\$)

Mes	Total	Actividad económica							
		Servicios	Industrial	Sector Construcción	Energía y Agua	Sector Intermediación Financiera, Seguros y Actividades Conexas	Otras Actividades de Servicios	Sector Explotación de Minas y Canteras	Servicios de Intermediación Financiera Medidos Indirectamente
<b>Total</b>	<b>10,429,252,830.36</b>	<b>0.00</b>	<b>0.00</b>	<b>2,577,133,013.70</b>	<b>0.00</b>	<b>6,757,319,422.83</b>	<b>0.00</b>	<b>0.00</b>	<b>1,094,800,393.83</b>
Enero	0.00	0.00	0.00	0.00	0.00	0.00	0.00	0.00	0.00
Febrero	500,493,150.70	0.00	0.00	500,493,150.70	0.00	0.00	0.00	0.00	0.00
Marzo	0.00	0.00	0.00	0.00	0.00	0.00	0.00	0.00	0.00
Abril	0.00	0.00	0.00	0.00	0.00	0.00	0.00	0.00	0.00
Mayo	0.00	0.00	0.00	0.00	0.00	0.00	0.00	0.00	0.00
Junio	150,229,218.05	0.00	0.00	0.00	0.00	150,229,218.05	0.00	0.00	0.00
Julio	0.00	0.00	0.00	0.00	0.00	0.00	0.00	0.00	0.00
Agosto	0.00	0.00	0.00	0.00	0.00	0.00	0.00	0.00	0.00
Septiembre	0.00	0.00	0.00	0.00	0.00	0.00	0.00	0.00	0.00
Octubre	2,854,956,095.17	0.00	0.00	0.00	0.00	2,854,956,095.17	0.00	0.00	0.00
Noviembre	2,828,034,246.58	0.00	0.00	2,076,639,863.00	0.00	751,394,383.58	0.00	0.00	0.00
Diciembre	4,095,540,119.86	0.00	0.00	0.00	0.00	3,000,739,726.03	0.00	0.00	1,094,800,393.83

Nota: Los valores presentados aquí incluyen montos transados en (USD) en su equivalencia en (DOP) de acuerdo a la tasa de cambio de ese día presentada por (BCRD).

\*Cifras sujetas a rectificación.

Fuente: Registro administrativo, Bolsa de Valores de la República Dominicana.

Cuadro 11.7. REPÚBLICA DOMINICANA: Volúmenes transados en la Bolsa de Valores mercado secundario por actividad económica, según mes, 2020\* (RD\$)

Mes	Total	Actividad económica							
		Sector Administración Pública y Defensa; Seguridad Social de Afiliación Obligatoria	Explotación de Minas y Canteras	Sector de Energía y Agua	Otras Actividades de Servicios	Sector Intermediación Financiera, Seguros y Actividades Conexas	Sector Construcción		
<b>Total</b>	<b>268,709,718,394.29</b>	<b>259,402,863,141.27</b>	<b>1,015,950,066.51</b>	<b>2,226,146,830.10</b>	<b>2,409,640,383.97</b>	<b>2,220,033,021.16</b>	<b>1,435,084,951.28</b>		
Enero	5,799,944,269.88	4,921,439,495.51	200,782,622.56	369,007,416.07	189,710,400.24	107,260,496.56	11,743,838.95		
Febrero	12,567,802,434.30	12,136,722,540.93	201,147,278.48	72,949,515.66	68,665,590.27	88,317,508.96	0.00		
Marzo	9,452,578,140.06	8,409,532,370.99	4,276,679.47	489,235,822.84	7,322,368.87	289,100,264.17	253,110,633.72		
Abril	15,862,527,620.13	14,824,191,187.96	259,325,772.35	85,238,359.04	600,943,709.79	57,154,917.92	35,673,673.06		
Mayo	15,578,639,379.57	15,113,352,873.59	39,491,262.95	63,545,136.73	229,743,572.92	55,759,662.43	76,746,870.95		
Junio	32,626,817,073.40	31,206,354,203.91	46,260,498.66	359,983,629.56	491,842,332.82	342,731,198.94	179,645,209.52		
Julio	36,591,681,571.44	36,382,600,514.00	0.00	6,419,808.54	0.00	159,503,940.57	43,157,308.33		
Agosto	25,642,053,187.04	24,405,203,123.27	175,988,605.92	192,891,862.02	466,755,613.75	229,485,716.78	171,728,265.30		
Septiembre	18,611,147,086.12	18,009,203,479.53	3,220,019.30	342,367,372.40	0.00	182,467,129.55	73,889,085.34		
Octubre	54,465,472,674.83	53,761,073,293.75	0.00	216,877,587.55	154,866,223.56	272,287,424.02	60,368,145.95		
Noviembre	15,019,336,738.64	14,403,289,047.58	64,222,652.75	8,363,248.95	150,407,988.90	191,780,269.51	201,273,530.94		
Diciembre	26,491,718,218.88	25,829,901,010.26	21,234,674.07	19,267,070.73	49,382,582.85	244,184,491.75	327,748,389.22		

Nota: Los valores presentados aquí incluyen montos transados en (USD) en su equivalencia en (DOP) de acuerdo a la tasa de cambio de ese día presentada por (BCRD)

\*Cifras sujetas a rectificación.

Fuente: Registro administrativo, Bolsa de Valores de la República Dominicana.





# 12. FINANZAS PÚBLICAS GOBIERNO CENTRAL

## 12.- FINANZAS PÚBLICAS GOBIERNO CENTRAL

Esta sección comprende las actividades que suelen correr a cargo de la administración pública o del Estado, por ejemplo, las actividades tributarias y de la administración de ingresos y gastos gubernamentales.

Acorde a los datos registrados para este anuario, los principales resultados del sector durante el año 2020, indican lo siguiente:

- Los ingresos fiscales ascendieron a RD\$ 1,247,196.30 millones en el año, de los cuales el 50.1% proviene de ingresos corrientes en su mayoría por recaudación de impuestos y el 48.1% proviene de fuentes financieras.
- Los ingresos recaudados por la Dirección General de Impuestos Internos (DGII) son de RD\$ 446,880.77 millones, del cual proviene el 46.7% de impuestos internos sobre mercancías y servicios y el 42.2% de impuesto sobre los ingresos
- Los ingresos recaudados por la Dirección General de Aduanas (DGA) son RD\$ 127,495.9 millones, del cual el 75.8% proviene de impuestos sobre mercancías y servicios y el 23.3% de impuestos sobre el comercio y las transacciones del comercio exterior.
- Los ingresos recaudados por la Tesorería Nacional RD\$ 672,819.5 millones, del cual el 89.1% proviene de fuentes financieras y el 8.1% de ingresos corrientes.
- Los gastos del gobierno ascendieron a RD\$1,133,802.58 millones de los cuales el 76% fue en gastos corrientes, en su mayoría de consumo y de transferencias corrientes otorgadas.
- Los gastos del Gobierno Central según la institución muestran que el poder ejecutivo utilizó RD\$ 939,298.9 millones representando el 82.8% de los gastos totales y aplicaciones, de los cuales tuvieron mayor presupuesto el Ministerio de Educación con RD\$ 201,338.3 millones (17.8%), la administración de Deuda Pública y Activos Financieros en RD\$ 161,351.4 millones (14.2%) y la Presidencia de la República con RD\$131,585.8 millones (11.6%).
- Según la clasificación objetal, el gasto en transferencias corrientes es de RD\$ 385,685.7 millones (34%), seguido de remuneraciones y contribuciones de RD\$ 216,814.1 millones (19.1%) y gastos financieros por RD\$ 161,814.3 millones (14.3%).





## 12.1 Sector Finanzas Públicas Gobierno Central

# FINANZAS DEL GOBIERNO CENTRAL

### Ingresos fiscales de las recaudadoras



**RD\$446,880.77**  
**Millones**



**RD\$127,495.9**  
**Millones**

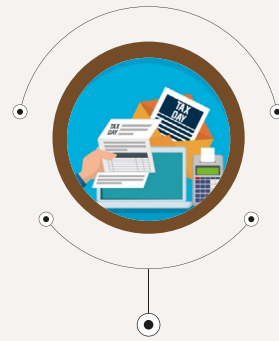

**RD\$672,819.5**  
**Millones**

### Gasto del gobierno central



**RD\$1,133,802,586,583.98**

### Gastos del poder ejecutivo



**RD\$939,298,943,921.20**

## 12.2 Cuadros del sector Finanzas Públicas Gobierno Central

Cuadro 12.1. REPÚBLICA DOMINICANA: Ingresos fiscales por mes, según partidas, 2020\*  
(en Millones RD\$)

Partida	Total	Enero	Febrero	Marzo	Abril	Mayo	Junio	Julio	Agosto	Septiembre	Octubre	Noviembre	Diciembre
<b>Total ingresos corrientes + ingresos de capital + donaciones + fuentes financieras + aplicaciones + otros ingresos</b>	<b>1,247,196.30</b>	<b>201,366.80</b>	<b>56,525.30</b>	<b>65,563.60</b>	<b>48,206.60</b>	<b>83,559.30</b>	<b>82,253.60</b>	<b>101,137.80</b>	<b>66,490.30</b>	<b>282,897.80</b>	<b>66,623.50</b>	<b>81,737.10</b>	<b>110,834.60</b>
<b>Total ingresos corrientes + ingresos de capital</b>	<b>635,167.90</b>	<b>63,522.80</b>	<b>51,349.70</b>	<b>47,566.00</b>	<b>47,032.20</b>	<b>34,888.20</b>	<b>41,049.60</b>	<b>55,063.10</b>	<b>55,562.20</b>	<b>60,195.30</b>	<b>65,443.80</b>	<b>51,732.40</b>	<b>61,762.60</b>
<b>A) Ingresos corrientes</b>	<b>624,504.70</b>	<b>63,517.10</b>	<b>49,746.30</b>	<b>46,762.70</b>	<b>45,722.80</b>	<b>34,063.20</b>	<b>40,189.90</b>	<b>54,189.10</b>	<b>54,685.00</b>	<b>60,195.30</b>	<b>63,689.00</b>	<b>51,732.40</b>	<b>60,011.90</b>
<b>1) Impuestos</b>	<b>553,769.80</b>	<b>59,415.00</b>	<b>46,284.10</b>	<b>41,051.80</b>	<b>32,352.80</b>	<b>31,764.90</b>	<b>37,756.00</b>	<b>50,757.80</b>	<b>46,807.20</b>	<b>46,215.40</b>	<b>58,206.10</b>	<b>48,959.50</b>	<b>54,199.20</b>
<b>1) Impuestos sobre los ingresos</b>	<b>188,486.20</b>	<b>20,896.60</b>	<b>14,072.90</b>	<b>13,646.40</b>	<b>16,420.60</b>	<b>11,041.70</b>	<b>10,874.60</b>	<b>20,089.70</b>	<b>15,607.40</b>	<b>14,881.40</b>	<b>22,029.90</b>	<b>13,297.80</b>	<b>15,627.20</b>
Impuestos sobre la renta de personas físicas	58,746.90	6,857.00	5,532.70	4,956.60	4,725.90	4,520.20	4,102.10	4,181.70	5,375.90	4,394.00	4,453.80	4,521.30	5,125.70
Impuestos sobre los ingresos de las empresas y otras Corporaciones	90,442.40	10,045.50	5,947.30	5,901.50	9,248.70	3,614.50	4,255.90	12,123.40	7,215.70	8,327.90	11,666.00	6,027.90	6,068.10
Impuestos sobre los ingresos aplicados sin distinción de persona jurídica	38,020.60	3,790.60	2,473.70	2,716.10	2,401.70	2,860.30	2,447.10	3,675.50	2,939.60	2,081.50	5,821.40	2,663.40	4,149.70
Accesorios sobre los impuestos a los ingresos	1,276.30	203.50	119.20	72.20	44.30	46.70	69.50	109.10	76.20	78.00	88.70	85.20	283.70
<b>2) Impuestos sobre la propiedad</b>	<b>25,251.40</b>	<b>2,038.10</b>	<b>1,843.00</b>	<b>2,517.60</b>	<b>492.00</b>	<b>1,039.40</b>	<b>1,588.70</b>	<b>2,388.10</b>	<b>2,080.40</b>	<b>2,672.50</b>	<b>3,604.80</b>	<b>2,131.90</b>	<b>2,854.90</b>
<b>Impuestos sobre la propiedad y transacciones financieras y de capital</b>	<b>24,366.80</b>	<b>1,890.30</b>	<b>1,729.90</b>	<b>2,431.90</b>	<b>478.80</b>	<b>1,019.90</b>	<b>1,526.60</b>	<b>2,313.10</b>	<b>2,024.00</b>	<b>2,601.90</b>	<b>3,535.80</b>	<b>2,048.40</b>	<b>2,766.20</b>
Impuesto a la propiedad inmobiliaria (PI) (Impuesto a las Viviendas Suntuarias IVSS)	2,856.70	81.30	211.80	1,019.20	17.60	22.00	57.10	58.90	161.50	816.00	147.10	117.20	147.00
Impuestos sobre activos	4,522.30	197.40	92.90	65.50	54.30	244.60	250.60	850.70	375.90	326.90	1,509.20	316.60	237.70
Impuestos sobre operaciones inmobiliarias	5,909.90	508.70	537.60	358.70	0.00	55.60	324.60	415.30	610.70	590.40	696.80	636.10	1,175.40
Impuestos sobre transferencias de bienes mueble	1,080.20	129.30	108.00	78.30	0.10	2.00	25.10	69.30	89.80	118.80	168.50	141.00	150.00
Impuesto sobre cheques	8,644.30	903.50	683.90	729.10	393.70	671.00	634.70	843.60	679.00	661.60	899.60	672.70	871.90
Otros	1,353.40	70.10	95.70	181.10	13.10	24.70	234.50	75.30	107.10	88.20	114.60	164.80	184.20
<b>Accesorios sobre la propiedad</b>	<b>884.60</b>	<b>147.80</b>	<b>113.10</b>	<b>85.70</b>	<b>13.20</b>	<b>19.50</b>	<b>62.10</b>	<b>75.00</b>	<b>56.40</b>	<b>70.60</b>	<b>69.00</b>	<b>83.50</b>	<b>88.70</b>
<b>3) Impuestos internos sobre mercancías y servicios</b>	<b>306,667.50</b>	<b>32,927.30</b>	<b>27,228.60</b>	<b>22,199.60</b>	<b>13,869.70</b>	<b>18,158.20</b>	<b>23,230.80</b>	<b>25,785.00</b>	<b>26,416.10</b>	<b>25,729.50</b>	<b>29,241.20</b>	<b>29,997.00</b>	<b>31,884.50</b>
<b>Impuestos sobre los bienes y servicios</b>	<b>194,407.60</b>	<b>21,290.00</b>	<b>17,078.50</b>	<b>13,048.60</b>	<b>9,534.60</b>	<b>12,331.10</b>	<b>15,393.40</b>	<b>15,771.80</b>	<b>17,085.10</b>	<b>16,384.10</b>	<b>18,023.10</b>	<b>19,341.60</b>	<b>19,125.70</b>
Ibtis interno	112,315.80	13,445.20	10,310.50	6,501.70	5,021.70	7,902.00	9,994.30	9,354.70	10,612.70	9,243.60	9,724.10	10,549.40	9,655.90
Ibtis externo	82,091.80	7,844.80	6,768.00	6,546.90	4,512.90	4,429.10	5,399.10	6,417.10	6,472.40	7,140.50	8,299.00	8,792.20	9,469.80
<b>Impuestos adicionales y selectivos sobre bienes y servicios</b>	<b>100,155.90</b>	<b>9,997.20</b>	<b>8,933.60</b>	<b>8,339.30</b>	<b>4,316.50</b>	<b>5,740.30</b>	<b>7,282.50</b>	<b>8,979.00</b>	<b>8,390.10</b>	<b>8,257.20</b>	<b>9,951.40</b>	<b>9,363.30</b>	<b>10,605.50</b>
Impuestos específico sobre los hidrocarburos, Ley No. 112-00	33,407.30	2,997.10	3,273.60	2,864.90	1,538.00	1,993.80	2,372.60	3,089.30	2,515.30	2,567.30	3,464.40	3,023.90	3,707.10
Impuestos selectivo ad Valorem sobre hidrocarburos, Ley No.557-05	14,446.50	1,630.30	1,564.80	1,336.40	621.20	587.90	812.50	1,275.20	1,104.40	1,119.90	1,434.20	1,233.10	1,726.60
Impuestos selectivos a bebidas alcohólicas	29,336.40	3,452.00	2,123.70	2,190.30	753.70	1,618.10	2,405.20	2,786.50	2,667.70	2,441.50	2,801.80	3,052.50	3,043.40





Cuadro 12.1. REPÚBLICA DOMINICANA: Ingresos fiscales por mes, según partidas, 2020\*  
(en Millones RD\$), continuación...

Partida	Total	Enero	Febrero	Marzo	Abril	Mayo	Junio	Julio	Agosto	Septiembre	Octubre	Noviembre	Diciembre
Impuestos selectivo al tabaco y los cigarrillos	3,507.40	299.70	303.40	363.70	129.10	138.30	227.30	256.70	303.00	352.70	519.50	289.60	324.40
Impuestos selectivo a las telecomunicaciones	7,494.20	664.10	633.60	622.70	620.90	583.00	599.10	604.80	633.50	628.00	634.10	640.70	629.70
Impuestos electivo a los seguros	7,127.90	630.00	680.10	612.00	509.30	462.40	472.80	599.20	711.20	653.00	589.80	596.50	611.60
Otros	4,836.20	324.00	354.40	349.30	144.30	356.80	393.00	367.30	455.00	494.80	507.60	527.00	562.70
<b>Impuestos sobre el uso de bienes y licencias</b>	<b>11,117.50</b>	<b>1,509.50</b>	<b>1,133.80</b>	<b>745.10</b>	<b>4.40</b>	<b>68.90</b>	<b>517.70</b>	<b>961.80</b>	<b>867.60</b>	<b>1,015.10</b>	<b>1,181.20</b>	<b>1,203.90</b>	<b>1,908.50</b>
17% Registro de propiedad de vehículo	8,882.10	1,141.00	971.40	641.80	0.00	58.30	478.60	846.30	731.80	875.40	1,011.70	950.20	1,175.60
Derecho de circulación vehículos de motor	1,189.30	243.20	44.20	27.80	0.20	3.90	22.40	31.60	27.80	35.30	39.00	118.80	595.10
Licencias para portar armas de fuego	161.50	19.80	12.50	8.90	0.10	4.00	4.90	16.50	17.00	6.10	17.70	20.20	33.80
Fondo general	111.40	14.30	8.00	6.50	0.00	2.70	0.00	11.20	12.40	0.00	11.70	15.00	29.60
Recursos de captación directa del Ministerio de Interior y Policía	50.10	5.50	4.50	2.40	0.10	1.30	4.90	5.30	4.60	6.10	6.00	5.20	4.20
Imp. específico bancas de apuestas de lotería	685.20	82.00	82.30	50.60	3.80	1.20	11.30	60.90	72.40	75.30	83.40	84.10	77.90
Imp. específico bancas de apuestas deportivas	199.40	23.50	23.40	16.00	0.30	1.50	0.50	6.50	18.60	23.00	29.40	30.60	26.10
<b>Accesorios sobre impuestos internos a mercancías y servicios</b>	<b>986.50</b>	<b>130.60</b>	<b>82.70</b>	<b>66.60</b>	<b>14.20</b>	<b>17.90</b>	<b>37.20</b>	<b>72.40</b>	<b>73.30</b>	<b>73.10</b>	<b>85.50</b>	<b>88.20</b>	<b>244.80</b>
<b>4) Impuestos sobre el comercio y las transacciones/comercio exterior</b>	<b>32,734.60</b>	<b>3,469.20</b>	<b>3,074.00</b>	<b>2,641.10</b>	<b>1,570.50</b>	<b>1,521.70</b>	<b>2,030.00</b>	<b>2,433.30</b>	<b>2,652.90</b>	<b>2,871.70</b>	<b>3,257.10</b>	<b>3,464.10</b>	<b>3,749.00</b>
<b>Sobre las importaciones</b>	<b>29,630.10</b>	<b>2,737.10</b>	<b>2,402.40</b>	<b>2,061.20</b>	<b>1,477.20</b>	<b>1,493.10</b>	<b>2,007.50</b>	<b>2,372.90</b>	<b>2,507.60</b>	<b>2,732.80</b>	<b>3,088.80</b>	<b>3,257.60</b>	<b>3,491.90</b>
Arancel	29,630.10	2,737.10	2,402.40	2,061.20	1,477.20	1,493.10	2,007.50	2,372.90	2,507.60	2,732.80	3,088.80	3,257.60	3,491.90
Otros	0.00	0.00	0.00	0.00	0.00	0.00	0.00	0.00	0.00	0.00	0.00	0.00	0.00
<b>Sobre las exportaciones</b>	<b>0.00</b>	<b>0.00</b>	<b>0.00</b>	<b>0.00</b>	<b>0.00</b>	<b>0.00</b>	<b>0.00</b>	<b>0.00</b>	<b>0.00</b>	<b>0.00</b>	<b>0.00</b>	<b>0.00</b>	<b>0.00</b>
<b>Otros impuestos sobre el comercio exterior</b>	<b>3,104.50</b>	<b>732.10</b>	<b>671.60</b>	<b>579.90</b>	<b>93.30</b>	<b>28.60</b>	<b>22.50</b>	<b>60.40</b>	<b>145.30</b>	<b>138.90</b>	<b>168.30</b>	<b>206.50</b>	<b>257.10</b>
Impuestos a la salida de pasajeros al exterior por aeropuertos y puertos	2,893.90	672.40	627.50	552.10	90.30	24.60	14.70	50.10	140.10	132.80	162.60	199.60	227.10
Derechos consulares	72.00	15.10	12.20	7.00	0.10	1.40	6.00	8.00	4.10	4.40	4.60	4.40	4.70
Otros	138.60	44.60	31.90	20.80	2.90	2.60	1.80	2.30	1.10	1.70	1.10	2.50	25.30
<b>5) Impuestos ecológicos</b>	<b>629.10</b>	<b>83.70</b>	<b>65.50</b>	<b>47.00</b>	<b>0.00</b>	<b>3.90</b>	<b>31.90</b>	<b>61.60</b>	<b>50.30</b>	<b>60.10</b>	<b>73.00</b>	<b>68.60</b>	<b>83.50</b>
<b>6) Impuestos diversos</b>	<b>1.00</b>	<b>0.10</b>	<b>0.10</b>	<b>0.10</b>	<b>0.00</b>	<b>0.00</b>	<b>0.00</b>	<b>0.10</b>	<b>0.10</b>	<b>0.20</b>	<b>0.10</b>	<b>0.10</b>	<b>0.10</b>
<b>II) Contribuciones sociales</b>	<b>2,660.60</b>	<b>179.00</b>	<b>255.90</b>	<b>186.70</b>	<b>236.50</b>	<b>183.30</b>	<b>182.20</b>	<b>200.70</b>	<b>219.00</b>	<b>239.10</b>	<b>181.90</b>	<b>401.30</b>	<b>195.00</b>
<b>III) Transferencias</b>	<b>16,981.10</b>	<b>0.30</b>	<b>0.20</b>	<b>900.10</b>	<b>11,500.00</b>	<b>0.00</b>	<b>0.30</b>	<b>0.30</b>	<b>0.00</b>	<b>4,000.50</b>	<b>0.20</b>	<b>0.10</b>	<b>579.10</b>
Transferencias corrientes	16981.1	0.3	0.2	900.1	11500	0	0.3	0.3	0	4000.5	0.2	0.1	579.1
- Recursos de Captación Directa del Ministerio de Salud Pública	400.00	0.00	0.00	400.00	0.00	0.00	0.00	0.00	0.00	0.00	0.00	0.00	0.00
- Fondo Protección Económica, Social, Laboral y Salud de los Trabajadores Dominicanos	12,000.00	0.00	0.00	500.00	11,500.00	0.00	0.00	0.00	0.00	0.00	0.00	0.00	0.00

Cuadro 12.1. REPÚBLICA DOMINICANA: Ingresos fiscales por mes, según partidas, 2020\*  
(en Millones RD\$), continuación...

Partida	Total	Enero	Febrero	Marzo	Abril	Mayo	Junio	Julio	Agosto	Septiembre	Octubre	Noviembre	Diciembre
- Donaciones Pecuniarias Privadas de Personas Físicas y Jurídicas por COVID-19 (CONEP)	578.80	0.00	0.00	0.00	0.00	0.00	0.00	0.00	0.00	0.00	0.00	0.00	578.80
- Transferencias Corrientes Rec. de Inst. Públicas Fin. No Monetarias (Superintendencia de Bancos)	4,000.00	0.00	0.00	0.00	0.00	0.00	0.00	0.00	0.00	4,000.00	0.00	0.00	0.00
- Otros	2.3	0.3	0.2	0.1	0	0	0.3	0.3	0	0.5	0.2	0.1	0.3
<b>IV Ingresos por contra prestaciones</b>	<b>17,653.50</b>	<b>2,739.10</b>	<b>2,054.20</b>	<b>1,682.40</b>	<b>787.80</b>	<b>543.30</b>	<b>1,227.10</b>	<b>1,876.90</b>	<b>1,868.90</b>	<b>879.10</b>	<b>1,135.50</b>	<b>1,143.80</b>	<b>1,715.40</b>
<b>Ventas de bienes y servicios</b>	<b>13,978.90</b>	<b>2,384.00</b>	<b>1,634.80</b>	<b>1,318.20</b>	<b>655.20</b>	<b>374.30</b>	<b>761.30</b>	<b>1,284.60</b>	<b>1,605.60</b>	<b>676.50</b>	<b>944.60</b>	<b>922.50</b>	<b>1,417.30</b>
<b>Ventas de mercancías del estado</b>	<b>1,027.50</b>	<b>106.60</b>	<b>117.20</b>	<b>108.80</b>	<b>61.40</b>	<b>57.70</b>	<b>74.80</b>	<b>87.70</b>	<b>65.70</b>	<b>77.20</b>	<b>91.40</b>	<b>78.60</b>	<b>100.40</b>
Promese	970.60	104.20	94.90	107.40	51.30	57.30	56.30	87.70	65.70	77.10	91.10	78.30	99.30
Otra ventas de mercancías del Gobierno Central	4.10	1.20	1.80	1.10	0.00	0.00	0.00	0.00	0.00	0.00	0.00	0.00	0.00
Ingresos de las Instituciones Centralizadas en Servicios en la Cuenta Única del Tesoro	52.00	0.60	20.40	0.30	10.10	0.40	18.50	0.00	0.00	0.10	0.30	0.30	1.00
Otras ventas	0.80	0.60	0.10	0.00	0.00	0.00	0.00	0.00	0.00	0.00	0.00	0.00	0.10
<b>Ventas de servicios del estado</b>	<b>12,951.40</b>	<b>2,277.40</b>	<b>1,517.60</b>	<b>1,209.40</b>	<b>593.80</b>	<b>316.60</b>	<b>686.50</b>	<b>1,196.90</b>	<b>1,539.90</b>	<b>599.30</b>	<b>853.20</b>	<b>843.90</b>	<b>1,316.90</b>
Otras ventas de servicios del Gobierno Central	226.20	33.70	28.40	12.10	7.10	10.30	8.70	15.50	11.70	15.20	20.40	21.80	41.30
Ingresos de las Instituciones Centralizadas en Servicios en la Cuenta Única del Tesoro	11,687.10	2,150.60	1,288.20	1,167.00	572.10	306.20	659.10	1,109.60	1,407.30	555.70	720.60	656.70	1,094.00
Otros	1,038.10	93.10	201.00	30.30	14.60	0.10	18.70	71.80	120.90	28.40	112.20	165.40	181.60
<b>Tasas</b>	<b>2,485.10</b>	<b>350.50</b>	<b>414.80</b>	<b>361.00</b>	<b>132.30</b>	<b>37.00</b>	<b>61.40</b>	<b>107.40</b>	<b>134.50</b>	<b>196.50</b>	<b>183.30</b>	<b>214.40</b>	<b>292.00</b>
Tarjetas de turismo	2,009.00	286.40	362.40	325.10	131.90	28.20	35.60	69.70	88.30	146.30	124.00	160.90	250.20
Expedición y renovación de pasaportes	454.40	61.40	49.80	34.10	0.40	8.70	25.20	36.20	44.20	47.90	56.10	50.50	39.90
Otros	21.70	2.70	2.60	1.80	0.00	0.10	0.60	1.50	2.00	2.30	3.20	3.00	1.90
<b>Derechos administrativos</b>	<b>1,189.50</b>	<b>4.60</b>	<b>4.60</b>	<b>3.20</b>	<b>0.30</b>	<b>132.00</b>	<b>404.40</b>	<b>484.90</b>	<b>128.80</b>	<b>6.10</b>	<b>7.60</b>	<b>6.90</b>	<b>6.10</b>
Ingresos de las Instituciones Centralizadas en Servicios en la Cuenta Única del Tesoro	1,151.30	0.00	0.00	0.00	0.00	131.60	402.10	481.80	125.00	2.30	3.00	2.40	3.10
Otros	38.20	4.60	4.60	3.20	0.30	0.40	2.30	3.10	3.80	3.80	4.60	4.50	3.00
<b>V) Otros ingresos</b>	<b>33,439.70</b>	<b>1,183.70</b>	<b>1,151.90</b>	<b>2,941.70</b>	<b>845.70</b>	<b>1,571.70</b>	<b>1,024.30</b>	<b>1,353.40</b>	<b>5,789.90</b>	<b>8,861.20</b>	<b>4,165.30</b>	<b>1,227.70</b>	<b>3,323.20</b>
<b>Rentas de la propiedad</b>	<b>22,947.10</b>	<b>449.50</b>	<b>355.50</b>	<b>722.20</b>	<b>247.20</b>	<b>1,018.00</b>	<b>372.50</b>	<b>514.00</b>	<b>5,103.60</b>	<b>8,148.10</b>	<b>3,249.80</b>	<b>404.20</b>	<b>2,362.50</b>
Dividendos por inversiones empresariales	10,678.30	0.00	0.00	0.00	0.00	0.00	0.00	0.00	4,624.70	6,053.60	0.00	0.00	0.00
Intereses	6,534.50	142.30	144.00	505.50	4.90	782.10	166.40	273.90	295.40	1,873.80	175.10	153.80	2,017.30
Arriendo de activos tangibles no producidos	5,706.60	307.20	211.50	216.70	242.30	235.90	206.10	240.10	183.50	220.70	3,074.70	222.70	345.20
Otros	27.70	0.00	0.00	0.00	0.00	0.00	0.00	0.00	0.00	0.00	0.00	0.00	0.00
<b>Multas y sanciones</b>	<b>121.80</b>	<b>21.30</b>	<b>8.20</b>	<b>7.90</b>	<b>0.90</b>	<b>1.60</b>	<b>4.00</b>	<b>10.30</b>	<b>7.90</b>	<b>3.50</b>	<b>7.10</b>	<b>19.30</b>	<b>29.80</b>
<b>Ingresos diversos</b>	<b>10,370.80</b>	<b>712.90</b>	<b>788.20</b>	<b>2,211.60</b>	<b>597.60</b>	<b>552.10</b>	<b>647.80</b>	<b>829.10</b>	<b>678.40</b>	<b>709.60</b>	<b>908.40</b>	<b>804.20</b>	<b>930.90</b>





Cuadro 12.1. REPÚBLICA DOMINICANA: Ingresos fiscales por mes, según partidas, 2020\*  
(en Millones RD\$), continuación...

Partida	Total	Enero	Febrero	Marzo	Abril	Mayo	Junio	Julio	Agosto	Septiembre	Octubre	Noviembre	Diciembre
Ingresos por diferencial del gas licuado de petróleo	8,831.00	710.50	775.20	747.10	596.50	549.10	641.00	822.30	669.20	703.50	895.50	794.90	926.20
Ingresos de la Tesorería Seguridad Social	1,462.40	0.00	0.00	1,462.40	0.00	0.00	0.00	0.00	0.00	0.00	0.00	0.00	0.00
<b>B) Ingresos de capital</b>	<b>10,663.20</b>	<b>5.70</b>	<b>1,603.40</b>	<b>803.30</b>	<b>1,309.40</b>	<b>825.00</b>	<b>859.70</b>	<b>874.00</b>	<b>877.20</b>	<b>0.00</b>	<b>1,754.80</b>	<b>0.00</b>	<b>1,750.70</b>
Ventas de activos no financieros	11.30	5.70	5.60	0.00	0.00	0.00	0.00	0.00	0.00	0.00	0.00	0.00	0.00
Transferencias de capital	10,651.90	0.00	1,597.80	803.30	1,309.40	825.00	859.70	874.00	877.20	0.00	1,754.80	0.00	1,750.70
<b>Donaciones</b>	<b>1,493.80</b>	<b>224.60</b>	<b>2.40</b>	<b>108.60</b>	<b>80.10</b>	<b>38.70</b>	<b>69.50</b>	<b>23.90</b>	<b>790.00</b>	<b>0.80</b>	<b>16.40</b>	<b>0.00</b>	<b>138.80</b>
<b>Fuentes financieras</b>	<b>599,735.90</b>	<b>136,944.20</b>	<b>4,413.60</b>	<b>17,163.10</b>	<b>660.90</b>	<b>48,062.90</b>	<b>40,429.10</b>	<b>44,985.80</b>	<b>7,110.80</b>	<b>221,913.10</b>	<b>359.90</b>	<b>29,332.30</b>	<b>48,123.30</b>
<b>Disminución de activos financieros</b>	<b>268.70</b>	<b>0.00</b>	<b>31.80</b>	<b>0.00</b>	<b>0.00</b>	<b>0.00</b>	<b>0.00</b>	<b>0.00</b>	<b>0.00</b>	<b>0.00</b>	<b>31.40</b>	<b>0.00</b>	<b>124.40</b>
Recuperación de préstamos internos	268.70	0.00	31.80	0.00	0.00	0.00	0.00	0.00	0.00	0.00	31.40	0.00	124.40
Disminución de otros activos financieros externos de largo plazo	0.00	0.00	0.00	0.00	0.00	0.00	0.00	0.00	0.00	0.00	0.00	0.00	0.00
<b>Incremento de pasivos financieros</b>	<b>599,467.20</b>	<b>136,944.20</b>	<b>4,381.80</b>	<b>17,163.10</b>	<b>660.90</b>	<b>48,062.90</b>	<b>40,429.10</b>	<b>44,985.80</b>	<b>7,110.80</b>	<b>221,913.10</b>	<b>359.90</b>	<b>29,332.30</b>	<b>48,123.30</b>
Incremento de pasivos corrientes	0.00	0.00	0.00	0.00	0.00	0.00	0.00	0.00	0.00	0.00	0.00	0.00	0.00
Obtención de préstamos internos a corto plazo	0.00	0.00	0.00	0.00	0.00	0.00	0.00	0.00	0.00	0.00	0.00	0.00	0.00
Incremento de pasivos no corrientes	599,467.20	136,944.20	4,381.80	17,163.10	660.90	48,062.90	40,429.10	44,985.80	7,110.80	221,913.10	359.90	29,332.30	48,123.30
<b>Incremento de documentos por pagar externo de largo plazo</b>	<b>0.00</b>	<b>0.00</b>	<b>0.00</b>	<b>0.00</b>	<b>0.00</b>	<b>0.00</b>	<b>0.00</b>	<b>0.00</b>	<b>0.00</b>	<b>0.00</b>	<b>0.00</b>	<b>0.00</b>	<b>0.00</b>
<b>Colocación de títulos, valores de la deuda pública a largo plazo</b>	<b>470,465.40</b>	<b>136,914.80</b>	<b>4,050.00</b>	<b>8,813.80</b>	<b>0.00</b>	<b>40,000.00</b>	<b>0.00</b>	<b>43,759.90</b>	<b>5,000.00</b>	<b>221,890.30</b>	<b>182.90</b>	<b>0.00</b>	<b>9,853.70</b>
De la deuda pública interna a largo plazo	122,567.30	5,408.00	4,050.00	8,813.80	0.00	40,000.00	0.00	43,759.90	5,000.00	6,035.60	0.00	0.00	9,500.00
De la deuda pública externa a largo plazo	347,898.10	131,506.80	0.00	0.00	0.00	0.00	0.00	0.00	0.00	215,854.70	182.90	0.00	353.70
<b>Obtención de préstamos de la deuda pública a largo plazo</b>	<b>129,001.80</b>	<b>29.40</b>	<b>331.80</b>	<b>8,349.30</b>	<b>660.90</b>	<b>8,062.90</b>	<b>40,429.10</b>	<b>1,225.90</b>	<b>2,110.80</b>	<b>22.80</b>	<b>177.00</b>	<b>29,332.30</b>	<b>38,269.60</b>
De la deuda pública interna largo plazo	7,500.00	0.00	0.00	0.00	0.00	6,000.00	1,500.00	0.00	0.00	0.00	0.00	0.00	0.00
De la deuda pública externa a largo plazo	121,501.80	29.40	331.80	8,349.30	660.90	2,062.90	38,929.10	1,225.90	2,110.80	22.80	177.00	29,332.30	38,269.60
Petrocaribe	0.00	0.00	0.00	0.00	0.00	0.00	0.00	0.00	0.00	0.00	0.00	0.00	0.00
Otros	121,501.80	29.40	331.80	8,349.30	660.90	2,062.90	38,929.10	1,225.90	2,110.80	22.80	177.00	29,332.30	38,269.60
<b>Aplicaciones financieras</b>	<b>337.80</b>	<b>2.00</b>	<b>65.80</b>	<b>28.30</b>	<b>18.10</b>	<b>10.30</b>	<b>13.40</b>	<b>136.30</b>	<b>14.60</b>	<b>12.00</b>	<b>16.70</b>	<b>16.10</b>	<b>4.20</b>
Incremento de disponibilidades (Reintegros de cheques de periodos anteriores)	337.80	2.00	65.80	28.30	18.10	10.30	13.40	136.30	14.60	12.00	16.70	16.10	4.20
<b>Otros ingresos</b>	<b>10,460.90</b>	<b>673.20</b>	<b>693.80</b>	<b>697.60</b>	<b>415.30</b>	<b>559.20</b>	<b>692.00</b>	<b>879.60</b>	<b>3,012.70</b>	<b>744.60</b>	<b>755.30</b>	<b>656.30</b>	<b>681.30</b>
Depósitos a cargo del Estado y fondos especiales y de terceros	3,806.70	389.30	385.80	391.70	247.30	256.50	245.90	312.50	378.20	287.90	296.20	317.40	298.00

Cuadro 12.1. REPÚBLICA DOMINICANA: Ingresos fiscales por mes, según partidas, 2020\*  
(en Millones RD\$), continuación...

Partida	Total	Enero	Febrero	Marzo	Abril	Mayo	Junio	Julio	Agosto	Septiembre	Octubre	Noviembre	Diciembre
Devolución de recursos a empleados por retenciones excesivas por tss.	0.00	0.00	0.00	0.00	0.00	0.00	0.00	0.00	0.00	0.00	0.00	0.00	0.00
Devolución impuesto selectivo al consumo de combustibles	3,601.50	207.40	254.70	221.10	113.60	252.80	353.90	485.00	425.80	409.60	367.50	224.10	286.00
Fondo para Registro y devolución de los depósitos en excesos en la cuenta única del tesoro	1.70	0.00	0.20	0.10	(0.80)	0.00	0.00	0.00	0.00	0.10	0.00	1.20	0.90
Ingresos de la Cuenta Única del Tesorero No Presupuestaria (Dividendos Banreservas y 15% pago de deudas)	2,149.10	0.00	0.00	0.00	0.00	0.00	0.00	0.00	2,149.10	0.00	0.00	0.00	0.00
Ingresos de las Instituciones Centralizadas en la Cuenta Única del Tesorero No Presupuestaria	901.90	76.50	53.10	84.70	55.20	49.90	92.20	82.10	59.60	47.00	91.60	113.60	96.40

\*Cifras sujetas a rectificación.

<sup>1</sup>Incluye los dólares convertidos a la tasa oficial.

<sup>2</sup>Excluye los Depósitos a Cargo del Estado, fondos Especiales y de Terceros, ingresos de las instituciones centralizadas en la CUT no presupuestaria, Fondo de devolución impuesto Selectivo al consumo de combustibles, los depósitos en exceso de las recaudadoras y TSS.

<sup>3</sup>Las informaciones presentadas difieren de las presentadas en Portal de Transparencia Fiscal, ya que solo incluyen los ingresos presupuestarios.

Fuente: Ministerio de Hacienda, Sistema Integrado de Gestión Financiera (SIGEF), Informe de Ejecución de Ingresos.





Cuadro 12.2. REPÚBLICA DOMINICANA: Ingresos fiscales Dirección General de Impuestos Internos por mes, según partidas, 2020 (RD\$)

Partida	Total	Enero	Febrero	Marzo	Abril	Mayo	Junio	Julio	Agosto	Septiembre	Octubre	Noviembre	Diciembre
<b>Total general</b>	<b>446,880.77</b>	<b>49,073.72</b>	<b>37,530.47</b>	<b>32,648.02</b>	<b>26,834.14</b>	<b>26,031.61</b>	<b>30,552.30</b>	<b>42,265.97</b>	<b>38,340.49</b>	<b>36,352.59</b>	<b>49,332.82</b>	<b>36,566.83</b>	<b>41,351.80</b>
<b>Total ingresos corrientes + ingresos de capital</b>	<b>442,708.97</b>	<b>48,861.82</b>	<b>37,262.27</b>	<b>32,417.12</b>	<b>26,721.34</b>	<b>25,778.41</b>	<b>30,197.80</b>	<b>41,772.07</b>	<b>37,428.49</b>	<b>35,923.09</b>	<b>48,958.92</b>	<b>36,329.13</b>	<b>41,058.50</b>
<b>A) Ingresos corrientes</b>	<b>442,708.97</b>	<b>48,861.82</b>	<b>37,262.27</b>	<b>32,417.12</b>	<b>26,721.34</b>	<b>25,778.41</b>	<b>30,197.80</b>	<b>41,772.07</b>	<b>37,428.49</b>	<b>35,923.09</b>	<b>48,958.92</b>	<b>36,329.13</b>	<b>41,058.50</b>
<b>1) Impuestos</b>	<b>425,934.77</b>	<b>47,548.92</b>	<b>35,884.77</b>	<b>31,113.22</b>	<b>25,748.34</b>	<b>24,980.71</b>	<b>29,301.40</b>	<b>40,618.87</b>	<b>36,464.59</b>	<b>34,836.89</b>	<b>44,851.62</b>	<b>35,088.03</b>	<b>39,497.40</b>
<b>1) Impuestos sobre los ingresos</b>	<b>188,486.20</b>	<b>20,896.60</b>	<b>14,072.90</b>	<b>13,646.40</b>	<b>16,420.60</b>	<b>11,041.70</b>	<b>10,874.60</b>	<b>20,089.70</b>	<b>15,607.40</b>	<b>14,881.40</b>	<b>22,029.90</b>	<b>13,297.80</b>	<b>15,627.20</b>
Impuestos sobre la Renta de las Personas	58,746.90	6,857.00	5,532.70	4,956.60	4,725.90	4,520.20	4,102.10	4,181.70	5,375.90	4,394.00	4,453.80	4,521.30	5,125.70
Impuestos sobre Los Ingresos de las Empresas	90,442.40	10,045.50	5,947.30	5,901.50	9,248.70	3,614.50	4,255.90	12,123.40	7,215.70	8,327.90	11,666.00	6,027.90	6,068.10
Impuestos sobre los Ingresos Aplicados sin Distinción de Persona	38,020.60	3,790.60	2,473.70	2,716.10	2,401.70	2,860.30	2,447.10	3,675.50	2,939.60	2,081.50	5,821.40	2,663.40	4,149.70
Accesorios sobre los Impuestos a los Ingresos	1,276.30	203.50	119.20	72.20	44.30	46.70	69.50	109.10	76.20	78.00	88.70	85.20	283.70
<b>2) Impuestos sobre la propiedad</b>	<b>25,251.47</b>	<b>2,038.12</b>	<b>1,843.07</b>	<b>2,517.62</b>	<b>492.04</b>	<b>1,039.41</b>	<b>1,588.70</b>	<b>2,388.07</b>	<b>2,080.39</b>	<b>2,672.49</b>	<b>3,604.82</b>	<b>2,131.83</b>	<b>2,854.90</b>
<b>Impuestos sobre la Propiedad y Transacciones Financieras y de Capital</b>	<b>24,366.87</b>	<b>1,890.32</b>	<b>1,729.97</b>	<b>2,431.92</b>	<b>478.84</b>	<b>1,019.91</b>	<b>1,526.60</b>	<b>2,313.07</b>	<b>2,023.99</b>	<b>2,601.89</b>	<b>3,535.82</b>	<b>2,048.33</b>	<b>2,766.20</b>
Impuesto a la Propiedad Inmobiliaria (PI) (Impuesto a las Viviendas Suntuarias IVSS)	2,856.70	81.30	211.80	1,019.20	17.60	22.00	57.10	58.90	161.50	816.00	147.10	117.20	147.00
Impuestos sobre Activos	4,522.30	197.40	92.90	65.50	54.30	244.60	250.60	850.70	375.90	326.90	1,509.20	316.60	237.70
Impuesto sobre Operaciones Inmobiliarias	5,909.90	508.70	537.60	358.70	0.00	55.60	324.60	415.30	610.70	590.40	696.80	636.10	1,175.40
Impuestos sobre Transferencias de Bienes Muebles	1,080.20	129.30	108.00	78.30	0.10	2.00	25.10	69.30	89.80	118.80	168.50	141.00	150.00
Impuesto sobre las Sucesiones y Donaciones	522.50	45.80	42.60	32.40	7.30	5.30	24.40	43.40	29.10	66.40	61.40	79.50	84.90
Impuesto sobre Cheques	8,644.30	903.50	683.90	729.10	393.70	671.00	634.70	843.60	679.00	661.60	899.60	672.70	871.90
Otros	830.97	24.32	53.17	148.72	5.84	19.41	210.10	31.87	77.99	21.79	53.22	85.23	99.30
<b>Accesorios sobre la Propiedad</b>	<b>884.60</b>	<b>147.80</b>	<b>113.10</b>	<b>85.70</b>	<b>13.20</b>	<b>19.50</b>	<b>62.10</b>	<b>75.00</b>	<b>56.40</b>	<b>70.60</b>	<b>69.00</b>	<b>83.50</b>	<b>88.70</b>
<b>3) Impuestos internos sobre mercancías y servicios</b>	<b>208,669.80</b>	<b>23,857.90</b>	<b>19,275.40</b>	<b>14,349.60</b>	<b>8,745.30</b>	<b>12,870.50</b>	<b>16,791.50</b>	<b>18,028.70</b>	<b>18,586.00</b>	<b>17,089.30</b>	<b>18,981.20</b>	<b>19,389.80</b>	<b>20,704.60</b>
<b>Impuestos sobre los Bienes y Servicios</b>	<b>112,315.80</b>	<b>13,445.20</b>	<b>10,310.50</b>	<b>6,501.70</b>	<b>5,021.70</b>	<b>7,902.00</b>	<b>9,994.30</b>	<b>9,354.70</b>	<b>10,612.70</b>	<b>9,243.60</b>	<b>9,724.10</b>	<b>10,549.40</b>	<b>9,655.90</b>
Impuestos Transferencias de Bienes Industrializados y Servicios	112,315.80	13,445.20	10,310.50	6,501.70	5,021.70	7,902.00	9,994.30	9,354.70	10,612.70	9,243.60	9,724.10	10,549.40	9,655.90
<b>Impuestos Adicionales y Selectivos sobre Bienes y Servicios</b>	<b>84,693.40</b>	<b>8,824.50</b>	<b>7,779.00</b>	<b>7,064.50</b>	<b>3,706.40</b>	<b>4,887.00</b>	<b>6,250.50</b>	<b>7,672.30</b>	<b>7,075.30</b>	<b>6,794.90</b>	<b>8,049.20</b>	<b>7,619.30</b>	<b>8,970.50</b>
Impuesto específico sobre los hidrocarburos, Ley No. 112-00	33,407.30	2,997.10	3,273.60	2,864.90	1,538.00	1,993.80	2,372.60	3,089.30	2,515.30	2,567.30	3,464.40	3,023.90	3,707.10
Impuesto selectivo Ad Valorem sobre hidrocarburos, Ley No. 557-05	14,446.50	1,630.30	1,564.80	1,336.40	621.20	587.90	812.50	1,275.20	1,104.40	1,119.90	1,434.20	1,233.10	1,726.60
Impuestos Selectivos a Productos Derivados del Alcoolol	7,586.80	1,088.80	451.20	436.00	181.70	625.20	830.50	729.60	727.20	426.30	557.10	702.20	831.00

Cuadro 12.2. REPÚBLICA DOMINICANA: Ingresos fiscales Dirección General de Impuestos Internos por mes, según partidas, 2020 (RD\$), continuación...

Partida	Total	Enero	Febrero	Marzo	Abril	Mayo	Junio	Julio	Agosto	Septiembre	Octubre	Noviembre	Diciembre
Impuesto Selectivo a las Cervezas	14,132.90	1,763.60	1,145.90	1,155.60	229.10	601.90	1,123.80	1,335.30	1,307.20	1,361.80	1,332.10	1,374.80	1,401.80
Impuesto Selectivo al Tabaco y los Cigarrillos	446.40	48.10	28.40	36.90	5.60	29.60	36.10	38.10	40.30	37.90	36.80	46.60	62.00
Impuestos Selectivo a las Telecomunicaciones	7,494.20	664.10	633.60	622.70	620.90	583.00	599.10	604.80	633.50	628.00	634.10	640.70	629.70
Impuestos Selectivo a los Seguros	7,127.90	630.00	680.10	612.00	509.30	462.40	472.80	599.20	711.20	653.00	589.80	596.50	611.60
Otros	51.40	2.50	1.40	0.00	0.60	3.20	3.10	0.80	36.20	0.70	0.70	1.50	0.70
<b>Impuestos Sobre el Uso de Bienes y Licencias</b>	<b>10,956.00</b>	<b>1,489.70</b>	<b>1,121.30</b>	<b>736.20</b>	<b>4.30</b>	<b>64.90</b>	<b>512.80</b>	<b>945.30</b>	<b>850.60</b>	<b>1,009.00</b>	<b>1,163.50</b>	<b>1,183.70</b>	<b>1,874.70</b>
17% Registro de Propiedad de vehículo	8,882.10	1,141.00	971.40	641.80	0.00	58.30	478.60	846.30	731.80	875.40	1,011.70	950.20	1,175.60
Derecho de Circulación Vehículos de Motor	1,189.30	243.20	44.20	27.80	0.20	3.90	22.40	31.60	27.80	35.30	39.00	118.80	595.10
Impuesto específico Bancas de Apuestas de Lotería	685.20	82.00	82.30	50.60	3.80	1.20	11.30	60.90	72.40	75.30	83.40	84.10	77.90
Impuesto específico Bancas de Apuestas deportivas	199.40	23.50	23.40	16.00	0.30	1.50	0.50	6.50	18.60	23.00	29.40	30.60	26.10
<b>Accesorios sobre Impuestos Internos a Mercancías y Servicios</b>	<b>704.60</b>	<b>98.50</b>	<b>64.60</b>	<b>47.20</b>	<b>12.90</b>	<b>16.60</b>	<b>33.90</b>	<b>56.40</b>	<b>47.40</b>	<b>41.80</b>	<b>44.40</b>	<b>37.40</b>	<b>203.50</b>
<b>4) Impuestos sobre el comercio y las transacciones/ comercio exterior</b>	<b>2,897.20</b>	<b>672.50</b>	<b>627.80</b>	<b>552.50</b>	<b>90.40</b>	<b>25.20</b>	<b>14.70</b>	<b>50.70</b>	<b>140.40</b>	<b>133.40</b>	<b>162.60</b>	<b>199.90</b>	<b>227.10</b>
Salida de Pasajeros al Exterior por Aeropuertos	2,893.90	672.40	627.50	552.10	90.30	24.60	14.70	50.10	140.10	132.80	162.60	199.60	227.10
Otros	3.30	0.10	0.30	0.40	0.10	0.60	0.00	0.60	0.30	0.60	0.00	0.30	0.00
<b>5) Impuestos ecológicos</b>	<b>629.10</b>	<b>83.70</b>	<b>65.50</b>	<b>47.00</b>	<b>0.00</b>	<b>3.90</b>	<b>31.90</b>	<b>61.60</b>	<b>50.30</b>	<b>60.10</b>	<b>73.00</b>	<b>68.60</b>	<b>83.50</b>
<b>6) Impuestos diversos</b>	<b>1.00</b>	<b>0.10</b>	<b>0.10</b>	<b>0.10</b>	<b>0.00</b>	<b>0.00</b>	<b>0.00</b>	<b>0.10</b>	<b>0.10</b>	<b>0.20</b>	<b>0.10</b>	<b>0.10</b>	<b>0.10</b>
<b>II) Ingresos por contraprestación</b>	<b>2,069.60</b>	<b>294.30</b>	<b>369.60</b>	<b>330.10</b>	<b>132.20</b>	<b>28.70</b>	<b>38.50</b>	<b>74.30</b>	<b>94.10</b>	<b>152.40</b>	<b>131.80</b>	<b>168.40</b>	<b>255.20</b>
<b>Ventas de Bienes y Servicios</b>	<b>0.70</b>	<b>0.60</b>	<b>0.00</b>	<b>0.00</b>	<b>0.00</b>	<b>0.00</b>	<b>0.00</b>	<b>0.00</b>	<b>0.00</b>	<b>0.00</b>	<b>0.00</b>	<b>0.00</b>	<b>0.10</b>
Ventas de Mercancías del Estado	0.70	0.60	0.00	0.00	0.00	0.00	0.00	0.00	0.00	0.00	0.00	0.00	0.10
Ventas Servicios del Estado	0.00	0.00	0.00	0.00	0.00	0.00	0.00	0.00	0.00	0.00	0.00	0.00	0.00
<b>Tasas</b>	<b>2,030.70</b>	<b>289.10</b>	<b>365.00</b>	<b>326.90</b>	<b>131.90</b>	<b>28.30</b>	<b>36.20</b>	<b>71.20</b>	<b>90.30</b>	<b>148.60</b>	<b>127.20</b>	<b>163.90</b>	<b>252.10</b>
Tarjetas de Turismo	2,009.00	286.40	362.40	325.10	131.90	28.20	35.60	69.70	88.30	146.30	124.00	160.90	250.20
Otros	21.70	2.70	2.60	1.80	0.00	0.10	0.60	1.50	2.00	2.30	3.20	3.00	1.90
<b>Derechos Administrativos</b>	<b>38.20</b>	<b>4.60</b>	<b>4.60</b>	<b>3.20</b>	<b>0.30</b>	<b>0.40</b>	<b>2.30</b>	<b>3.10</b>	<b>3.80</b>	<b>3.80</b>	<b>4.60</b>	<b>4.50</b>	<b>3.00</b>
<b>III) Otros ingresos</b>	<b>14,704.60</b>	<b>1,018.60</b>	<b>1,007.90</b>	<b>973.80</b>	<b>840.80</b>	<b>769.00</b>	<b>857.90</b>	<b>1,078.90</b>	<b>869.80</b>	<b>933.80</b>	<b>3,975.50</b>	<b>1,072.70</b>	<b>1,305.90</b>
<b>Rentas de la Propiedad</b>	<b>5,674.50</b>	<b>284.40</b>	<b>211.50</b>	<b>216.70</b>	<b>242.30</b>	<b>215.30</b>	<b>206.10</b>	<b>239.50</b>	<b>183.50</b>	<b>220.70</b>	<b>3,060.00</b>	<b>249.30</b>	<b>345.20</b>
<b>Arrendo de Activos Tangibles No Producidos</b>	<b>5,674.50</b>	<b>284.40</b>	<b>211.50</b>	<b>216.70</b>	<b>242.30</b>	<b>215.30</b>	<b>206.10</b>	<b>239.50</b>	<b>183.50</b>	<b>220.70</b>	<b>3,060.00</b>	<b>249.30</b>	<b>345.20</b>
Regalía neta por fundición- RNF	5,646.70	284.30	211.50	216.70	242.30	215.30	206.10	239.50	183.50	220.70	3,060.00	221.60	345.20
Otros	27.80	0.10	0.00	0.00	0.00	0.00	0.00	0.00	0.00	0.00	0.00	27.70	0.00







Cuadro 12.2. REPÚBLICA DOMINICANA: Ingresos fiscales Dirección General de Impuestos Internos por mes, según partidas, 2020 (RD\$), continuación...

Partida	Total	Enero	Febrero	Marzo	Abril	Mayo	Junio	Julio	Agosto	Septiembre	Octubre	Noviembre	Diciembre
Multas y Sanciones	121.70	21.30	8.20	7.90	0.90	1.60	4.00	10.30	7.90	3.50	7.10	19.20	29.80
Ingresos Diversos	8,908.40	712.90	788.20	749.20	597.60	552.10	647.80	829.10	678.40	709.60	908.40	804.20	930.90
Ingresos por diferencial del gas licuado de petróleo	8,831.00	710.50	775.20	747.10	596.50	549.10	641.00	822.30	669.20	703.50	895.50	794.90	926.20
B) Ingresos de capital	0.00	0.00	0.00	0.00	0.00	0.00	0.00	0.00	0.00	0.00	0.00	0.00	0.00
Otros Ingresos:	4,171.80	211.90	268.20	230.90	112.80	253.20	354.50	493.90	912.00	429.50	373.90	237.70	293.30
Depósitos a Cargo del Estado o Fondos Especiales y de Terceros	106.20	4.50	13.30	9.70	0.00	0.40	0.60	8.90	23.80	19.80	6.40	12.40	6.40
Devolución impuesto selectivo al consumo de combustibles	3,601.50	207.40	254.70	221.10	113.60	252.80	353.90	485.00	425.80	409.60	367.50	224.10	286.00
Ingresos de la Cuenta Unica del Tesoro No Presupuestaria (10% Dividendos Banreservas)	462.50	0.00	0.00	0.00	0.00	0.00	0.00	0.00	462.50	0.00	0.00	0.00	0.00
Fondo para Registro y Devolución de los Depósitos en excesos en la Cuenta Unica del Tesoro	1.60	0.00	0.20	0.10	(0.80)	0.00	0.00	0.00	(0.10)	0.10	0.00	1.20	0.90

Nota: <sup>1</sup>Incluye los dólares convertidos a la tasa oficial.

\*Cifras sujetas a rectificación.

<sup>2</sup>Excluye los depósitos en exceso de la DGA.

<sup>3</sup>Las informaciones presentadas difieren de las presentadas en Portal de Transparencia Fiscal, ya que solo incluyen los ingresos presupuestarios.  
Fuente: Ministerio de Hacienda, sistema integrado de Gestión financiera (SIGEF), informe de ejecución de ingresos.

Cuadro 12.3. REPÚBLICA DOMINICANA: Ingresos fiscales Dirección General de Aduanas por mes, según partidas, 2020\*  
(RD\$)

Partida	Total	Enero	Febrero	Marzo	Abril	Mayo	Junio	Julio	Agosto	Septiembre	Octubre	Noviembre	Diciembre
<b>Total general</b>	127,495.90	11,947.40	10,480.40	9,860.00	6,618.90	6,607.50	8,359.10	10,077.90	10,335.30	11,281.60	13,351.50	13,915.50	14,660.80
<b>Subtotal</b>	127,495.90	11,947.40	10,480.40	9,860.00	6,618.90	6,607.50	8,359.10	10,077.90	10,335.30	11,281.60	13,351.50	13,915.50	14,660.80
<b>I) Impuestos</b>	126,395.60	11,831.10	10,279.20	9,829.60	6,604.30	6,586.80	8,340.10	10,005.20	10,214.40	11,252.70	13,224.50	13,748.80	14,478.90
1) Impuestos internos sobre mercancías y servicios	96,630.50	9,049.60	7,845.20	7,748.10	5,124.30	5,091.70	6,330.70	7,630.60	7,706.00	8,518.80	10,134.60	10,489.10	10,961.80
Impuestos sobre los bienes y servicios	82,091.80	7,844.80	6,768.00	6,546.90	4,512.90	4,429.10	5,399.10	6,417.10	6,472.40	7,140.50	8,299.00	8,792.20	9,469.80
Impuestos transferencias de bienes industrializados y servicios	82,091.80	7,844.80	6,768.00	6,546.90	4,512.90	4,429.10	5,399.10	6,417.10	6,472.40	7,140.50	8,299.00	8,792.20	9,469.80
Impuestos adicionales y selectivos sobre bienes y servicios	14,256.90	1,172.70	1,059.10	1,181.70	610.10	661.30	928.40	1,197.50	1,207.80	1,347.00	1,794.50	1,646.10	1,450.70
Impuestos selectivos a productos derivados del alcohol	7,617.10	599.60	526.70	598.60	342.90	391.10	450.90	721.60	633.30	653.40	912.70	975.70	810.60
Impuesto selectivo al tabaco y los cigarrillos	3,061.10	251.60	275.10	326.90	123.50	108.70	191.20	218.50	262.70	314.80	482.70	243.00	262.40
Impuesto selectivo a las demás mercancías	2,070.40	172.70	136.30	115.10	69.80	79.80	137.40	182.50	190.50	215.30	256.00	273.70	241.30
Impuesto adicional de RD\$2.0 al consumo de gasoil y gasolina premium-regular	1,508.30	148.80	121.00	141.10	73.90	81.70	148.90	74.90	121.30	163.50	143.10	153.70	136.40
Otros	0.00	0.00	0.00	0.00	0.00	0.00	0.00	0.00	0.00	0.00	0.00	0.00	0.00
<b>Accesorios sobre impuestos internos a mercancías y servicios</b>	281.80	32.10	18.10	19.50	1.30	1.30	3.20	16.00	25.80	31.30	41.10	50.80	41.30
<b>2) Impuestos sobre el comercio y las transacciones comercio exterior</b>	29,765.10	2,781.50	2,434.00	2,081.50	1,480.00	1,495.10	2,009.40	2,374.60	2,508.40	2,733.90	3,089.90	3,259.70	3,517.10
<b>Impuestos sobre las importaciones</b>	29,630.10	2,737.10	2,402.40	2,061.20	1,477.20	1,493.10	2,007.50	2,372.90	2,507.60	2,732.80	3,088.80	3,257.60	3,491.90
Impuestos arancelarios	0.00	0.00	0.00	0.00	0.00	0.00	0.00	0.00	0.00	0.00	0.00	0.00	0.00
Subasta contingentes arancelarios	0.00	0.00	0.00	0.00	0.00	0.00	0.00	0.00	0.00	0.00	0.00	0.00	0.00
<b>Impuestos sobre las exportaciones</b>	0.00	0.00	0.00	0.00	0.00	0.00	0.00	0.00	0.00	0.00	0.00	0.00	0.00
Otros impuestos sobre el comercio exterior	135.00	44.40	31.60	20.30	2.80	2.00	1.90	1.70	0.80	1.10	1.10	2.10	25.20
Salida de pasajeros por la región fronteriza	112.50	40.40	30.00	18.10	0.00	0.00	0.10	0.00	0.00	0.10	0.10	1.00	22.70
Otros	22.50	4.00	1.60	2.20	2.80	2.00	1.80	1.70	0.80	1.00	1.00	1.10	2.50
<b>II) Transfencias corrientes</b>	2.30	0.30	0.20	0.10	0.00	0.00	0.30	0.30	0.00	0.50	0.20	0.10	0.30
<b>III) Ingresos por contraprestaciones</b>	1,038.20	93.10	201.00	30.30	14.60	0.10	18.70	71.80	120.90	28.40	112.20	165.50	181.60
<b>Ventas de bienes y servicios</b>	1,038.20	93.10	201.00	30.30	14.60	0.10	18.70	71.80	120.90	28.40	112.20	165.50	181.60
Ventas servicios del estado	1,038.20	93.10	201.00	30.30	14.60	0.10	18.70	71.80	120.90	28.40	112.20	165.50	181.60
<b>Otros ingresos</b>	59.80	22.90	0.00	0.00	0.00	20.60	0.00	0.60	0.00	0.00	14.60	1.10	0.00
Fondo para registro y devolución de los depósitos en excesos en la cuenta única del tesoro	0.00	0.00	0.00	0.00	0.00	0.00	0.00	0.00	0.00	0.00	0.00	0.00	0.00

Nota: <sup>1</sup>Incluye los dólares convertidos a la tasa oficial.

\*Cifras sujetas a rectificación.

<sup>2</sup>Excluye los depósitos en exceso de la Dirección General Aduana.

<sup>3</sup>Las informaciones presentadas difieren de las presentadas en Portal de Transparencia Fiscal, ya que solo incluyen los ingresos presupuestarios.  
Fuente: Ministerio de Hacienda, sistema integrado de Gestión financiera (SIGEF), informe de ejecución de ingresos.





Cuadro 12.4. REPÚBLICA DOMINICANA: Ingresos fiscales Tesorería Nacional por mes, según partidas, 2020\*  
(RD\$)

Partida	Total	Enero	Febrero	Marzo	Abril	Mayo	Junio	Julio	Agosto	Septiembre	Octubre	Noviembre	Diciembre
<b>Total general</b>	<b>672,819.50</b>	<b>140,345.70</b>	<b>8,514.40</b>	<b>23,055.60</b>	<b>14,753.60</b>	<b>50,920.20</b>	<b>43,342.20</b>	<b>48,793.90</b>	<b>17,814.40</b>	<b>235,263.60</b>	<b>3,939.10</b>	<b>31,254.80</b>	<b>54,822.00</b>
<b>Total Ingresos corrientes + ingresos de capital + donaciones + fuentes financieras + aplicaciones financieras y otros ingresos</b>	<b>666,530.50</b>	<b>139,884.40</b>	<b>8,088.80</b>	<b>22,588.90</b>	<b>14,451.10</b>	<b>50,614.20</b>	<b>43,004.70</b>	<b>48,408.20</b>	<b>15,713.80</b>	<b>234,948.50</b>	<b>3,557.70</b>	<b>30,836.20</b>	<b>54,434.00</b>
<b>Total Ingresos corrientes + ingresos de capital</b>	<b>64,963.00</b>	<b>2,713.60</b>	<b>3,607.00</b>	<b>5,288.90</b>	<b>13,692.00</b>	<b>2,502.30</b>	<b>2,492.70</b>	<b>3,213.10</b>	<b>7,798.40</b>	<b>12,990.60</b>	<b>3,133.30</b>	<b>1,487.80</b>	<b>6,043.30</b>
<b>A) Ingresos corrientes</b>	<b>54,299.80</b>	<b>2,707.90</b>	<b>2,003.60</b>	<b>4,485.60</b>	<b>12,382.60</b>	<b>1,677.30</b>	<b>1,633.00</b>	<b>2,339.10</b>	<b>6,921.20</b>	<b>12,990.60</b>	<b>1,378.50</b>	<b>1,487.80</b>	<b>4,292.60</b>
<b>1) Impuestos</b>	<b>1,439.40</b>	<b>34.90</b>	<b>120.20</b>	<b>109.00</b>	<b>0.20</b>	<b>197.40</b>	<b>114.50</b>	<b>133.70</b>	<b>128.20</b>	<b>125.80</b>	<b>130.00</b>	<b>122.70</b>	<b>222.80</b>
<b>1) Impuestos internos sobre mercancías y servicios</b>	<b>1,367.40</b>	<b>19.80</b>	<b>108.00</b>	<b>102.00</b>	<b>0.10</b>	<b>196.00</b>	<b>108.50</b>	<b>125.70</b>	<b>124.10</b>	<b>121.40</b>	<b>125.40</b>	<b>118.30</b>	<b>218.10</b>
<b>Impuestos adicionales y selectivos sobre bienes y servicios</b>	<b>1,205.90</b>	<b>0.00</b>	<b>95.50</b>	<b>93.10</b>	<b>0.00</b>	<b>192.00</b>	<b>103.60</b>	<b>109.20</b>	<b>107.10</b>	<b>115.30</b>	<b>107.70</b>	<b>98.10</b>	<b>184.30</b>
<b>Impuesto para contribuir al desarrollo de las telecomunicaciones</b>	<b>0.00</b>	<b>0.00</b>	<b>0.00</b>	<b>0.00</b>	<b>0.00</b>	<b>0.00</b>	<b>0.00</b>	<b>0.00</b>	<b>0.00</b>	<b>0.00</b>	<b>0.00</b>	<b>0.00</b>	<b>0.00</b>
<b>Impuesto por uso de servicios de las telecomunicaciones para el sistema de emergencia 9-1-1</b>	<b>1,205.90</b>	<b>0.00</b>	<b>95.50</b>	<b>93.10</b>	<b>0.00</b>	<b>192.00</b>	<b>103.60</b>	<b>109.20</b>	<b>107.10</b>	<b>115.30</b>	<b>107.70</b>	<b>98.10</b>	<b>184.30</b>
<b>Impuestos Sobre uso de bienes y licencias</b>	<b>161.50</b>	<b>19.80</b>	<b>12.50</b>	<b>8.90</b>	<b>0.10</b>	<b>4.00</b>	<b>4.90</b>	<b>16.50</b>	<b>17.00</b>	<b>6.10</b>	<b>17.70</b>	<b>20.20</b>	<b>33.80</b>
<b>Licencias para portar armas de fuego</b>	<b>161.50</b>	<b>19.80</b>	<b>12.50</b>	<b>8.90</b>	<b>0.10</b>	<b>4.00</b>	<b>4.90</b>	<b>16.50</b>	<b>17.00</b>	<b>6.10</b>	<b>17.70</b>	<b>20.20</b>	<b>33.80</b>
<b>Fondo General</b>	<b>111.40</b>	<b>14.30</b>	<b>8.00</b>	<b>6.50</b>	<b>0.00</b>	<b>2.70</b>	<b>0.00</b>	<b>11.20</b>	<b>12.40</b>	<b>0.00</b>	<b>11.70</b>	<b>15.00</b>	<b>29.60</b>
<b>Recursos de captación directa del Ministerio de Interior y Policía</b>	<b>50.10</b>	<b>5.50</b>	<b>4.50</b>	<b>2.40</b>	<b>0.10</b>	<b>1.30</b>	<b>4.90</b>	<b>5.30</b>	<b>4.60</b>	<b>6.10</b>	<b>6.00</b>	<b>5.20</b>	<b>4.20</b>
<b>Otros</b>	<b>0.00</b>	<b>0.00</b>	<b>0.00</b>	<b>0.00</b>	<b>0.00</b>	<b>0.00</b>	<b>0.00</b>	<b>0.00</b>	<b>0.00</b>	<b>0.00</b>	<b>0.00</b>	<b>0.00</b>	<b>0.00</b>
<b>2) Impuestos sobre el comercio y las transacciones/comercio exterior</b>	<b>72.00</b>	<b>15.10</b>	<b>12.20</b>	<b>7.00</b>	<b>0.10</b>	<b>1.40</b>	<b>6.00</b>	<b>8.00</b>	<b>4.10</b>	<b>4.40</b>	<b>4.60</b>	<b>4.40</b>	<b>4.70</b>
<b>Derechos consulares</b>	<b>72.00</b>	<b>15.10</b>	<b>12.20</b>	<b>7.00</b>	<b>0.10</b>	<b>1.40</b>	<b>6.00</b>	<b>8.00</b>	<b>4.10</b>	<b>4.40</b>	<b>4.60</b>	<b>4.40</b>	<b>4.70</b>
<b>II) Contribuciones sociales</b>	<b>2,660.60</b>	<b>179.00</b>	<b>255.90</b>	<b>186.70</b>	<b>236.50</b>	<b>183.30</b>	<b>182.20</b>	<b>200.70</b>	<b>219.00</b>	<b>239.10</b>	<b>181.90</b>	<b>401.30</b>	<b>195.00</b>
<b>III) Transferencias</b>	<b>16,978.80</b>	<b>0.00</b>	<b>0.00</b>	<b>900.00</b>	<b>11,500.00</b>	<b>0.00</b>	<b>0.00</b>	<b>0.00</b>	<b>0.00</b>	<b>4,000.00</b>	<b>0.00</b>	<b>0.00</b>	<b>578.80</b>
<b>Transferencias corrientes</b>	<b>16,978.80</b>	<b>0.00</b>	<b>0.00</b>	<b>900.00</b>	<b>11,500.00</b>	<b>0.00</b>	<b>0.00</b>	<b>0.00</b>	<b>0.00</b>	<b>4,000.00</b>	<b>0.00</b>	<b>0.00</b>	<b>578.80</b>
<b>Recursos de Captación Directa del Ministerio de Salud Pública</b>	<b>400.00</b>	<b>0.00</b>	<b>0.00</b>	<b>400.00</b>	<b>0.00</b>	<b>0.00</b>	<b>0.00</b>	<b>0.00</b>	<b>0.00</b>	<b>0.00</b>	<b>0.00</b>	<b>0.00</b>	<b>0.00</b>
<b>Fondo Protección Económica, Social, Laboral y Salud de los Trabajadores Dominicanos</b>	<b>12,000.00</b>	<b>0.00</b>	<b>0.00</b>	<b>500.00</b>	<b>11,500.00</b>	<b>0.00</b>	<b>0.00</b>	<b>0.00</b>	<b>0.00</b>	<b>0.00</b>	<b>0.00</b>	<b>0.00</b>	<b>0.00</b>
<b>Donaciones Pecuniarias Privadas de Personas Físicas y Jurídicas por COVID-19 (CONEP)</b>	<b>578.80</b>	<b>0.00</b>	<b>0.00</b>	<b>0.00</b>	<b>0.00</b>	<b>0.00</b>	<b>0.00</b>	<b>0.00</b>	<b>0.00</b>	<b>0.00</b>	<b>0.00</b>	<b>0.00</b>	<b>578.80</b>
<b>Transferencias Corrientes Rec. de Instituciones Públicas Financieras No Monetarias (Superintendencia de Bancos)</b>	<b>4,000.00</b>	<b>0.00</b>	<b>0.00</b>	<b>0.00</b>	<b>0.00</b>	<b>0.00</b>	<b>0.00</b>	<b>0.00</b>	<b>0.00</b>	<b>4,000.00</b>	<b>0.00</b>	<b>0.00</b>	<b>0.00</b>
<b>Otros</b>	<b>0.00</b>	<b>0.00</b>	<b>0.00</b>	<b>0.00</b>	<b>0.00</b>	<b>0.00</b>	<b>0.00</b>	<b>0.00</b>	<b>0.00</b>	<b>0.00</b>	<b>0.00</b>	<b>0.00</b>	<b>0.00</b>

Cuadro 12.4. REPÚBLICA DOMINICANA: Ingresos fiscales Tesorería Nacional por mes, según partidas, 2020\*  
(RD\$), continuación...

Partida	Total	Enero	Febrero	Marzo	Abril	Mayo	Junio	Julio	Agosto	Septiembre	Octubre	Noviembre	Diciembre
<b>IV) Ingresos por contraprestaciones</b>	<b>14,545.80</b>	<b>2,351.70</b>	<b>1,483.50</b>	<b>1,322.00</b>	<b>641.00</b>	<b>514.50</b>	<b>1,169.90</b>	<b>1,730.80</b>	<b>1,653.90</b>	<b>698.30</b>	<b>891.50</b>	<b>810.00</b>	<b>1,278.70</b>
Ventas de bienes y servicios	12,940.10	2,290.30	1,433.70	1,287.90	640.60	374.20	742.60	1,212.80	1,484.70	648.10	832.40	757.10	1,235.70
Venta de mercancías del estado	1,026.80	106.00	117.10	108.80	61.40	57.70	74.80	87.70	65.70	77.20	91.40	78.60	100.40
Promese	970.60	104.20	94.90	107.40	51.30	57.30	56.30	87.70	65.70	77.10	91.10	78.30	99.30
Otras ventas de mercancías del Gobierno Central	4.10	1.20	1.80	1.10	0.00	0.00	0.00	0.00	0.00	0.00	0.00	0.00	0.00
Ingresos de las Instituciones Centralizadas en Servicios en la Cuenta Única del Tesoro	52.00	0.60	20.40	0.30	10.10	0.40	18.50	0.00	0.00	0.10	0.30	0.30	1.00
Otras ventas	0.10	0.00	0.00	0.00	0.00	0.00	0.00	0.00	0.00	0.00	0.00	0.00	0.10
<b>Ventas servicios del estado</b>	<b>11,913.30</b>	<b>2,184.30</b>	<b>1,316.60</b>	<b>1,179.10</b>	<b>579.20</b>	<b>316.50</b>	<b>667.80</b>	<b>1,125.10</b>	<b>1,419.00</b>	<b>570.90</b>	<b>741.00</b>	<b>678.50</b>	<b>1,135.30</b>
Otras ventas de servicios del Gobierno Central	226.20	33.70	28.40	12.10	7.10	10.30	8.70	15.50	11.70	15.20	20.40	21.80	41.30
Ingresos de las Instituciones Centralizadas en Servicios en la Cuenta Única del Tesoro	11,687.10	2,150.60	1,288.20	1,167.00	572.10	306.20	659.10	1,109.60	1,407.30	555.70	720.60	656.70	1,094.00
Otros	0.00	0.00	0.00	0.00	0.00	0.00	0.00	0.00	0.00	0.00	0.00	0.00	0.00
<b>Tasas</b>	<b>454.40</b>	<b>61.40</b>	<b>49.80</b>	<b>34.10</b>	<b>0.40</b>	<b>8.70</b>	<b>25.20</b>	<b>36.20</b>	<b>44.20</b>	<b>47.90</b>	<b>56.10</b>	<b>50.50</b>	<b>39.90</b>
Expedición y renovación de pasaportes	454.40	61.40	49.80	34.10	0.40	8.70	25.20	36.20	44.20	47.90	56.10	50.50	39.90
Otros	0.00	0.00	0.00	0.00	0.00	0.00	0.00	0.00	0.00	0.00	0.00	0.00	0.00
<b>Derechos Administrativos</b>	<b>1,151.30</b>	<b>0.00</b>	<b>0.00</b>	<b>0.00</b>	<b>0.00</b>	<b>131.60</b>	<b>402.10</b>	<b>481.80</b>	<b>125.00</b>	<b>2.30</b>	<b>3.00</b>	<b>2.40</b>	<b>3.10</b>
Ingresos de las Instituciones Centralizadas en Servicios en la Cuenta Única del Tesoro	173.80	0.00	0.00	0.00	0.00	131.60	2.10	27.10	2.20	2.30	3.00	2.40	3.10
Licencia por subastas de productos agropecuarios	977.50	0.00	0.00	0.00	0.00	0.00	400.00	454.70	122.80	0.00	0.00	0.00	0.00
<b>V) Otros ingresos</b>	<b>18,675.20</b>	<b>142.30</b>	<b>144.00</b>	<b>1,967.90</b>	<b>4.90</b>	<b>782.10</b>	<b>166.40</b>	<b>273.90</b>	<b>4,920.10</b>	<b>7,927.40</b>	<b>175.10</b>	<b>153.80</b>	<b>2,017.30</b>
<b>Rentas de propiedad</b>	<b>17,212.80</b>	<b>142.30</b>	<b>144.00</b>	<b>505.50</b>	<b>4.90</b>	<b>782.10</b>	<b>166.40</b>	<b>273.90</b>	<b>4,920.10</b>	<b>7,927.40</b>	<b>175.10</b>	<b>153.80</b>	<b>2,017.30</b>
<b>Dividendos por inversiones empresariales</b>	<b>10,678.30</b>	<b>0.00</b>	<b>0.00</b>	<b>0.00</b>	<b>0.00</b>	<b>0.00</b>	<b>0.00</b>	<b>0.00</b>	<b>4,624.70</b>	<b>6,053.60</b>	<b>0.00</b>	<b>0.00</b>	<b>0.00</b>
Dividendos banco de reservas	4,624.70	0.00	0.00	0.00	0.00	0.00	0.00	0.00	4,624.70	0.00	0.00	0.00	0.00
Dividendos de la refinera	0.00	0.00	0.00	0.00	0.00	0.00	0.00	0.00	0.00	0.00	0.00	0.00	0.00
Otros dividendos	6,053.60	0.00	0.00	0.00	0.00	0.00	0.00	0.00	0.00	6,053.60	0.00	0.00	0.00
<b>Intereses</b>	<b>6,534.50</b>	<b>142.30</b>	<b>144.00</b>	<b>505.50</b>	<b>4.90</b>	<b>782.10</b>	<b>166.40</b>	<b>273.90</b>	<b>295.40</b>	<b>1,873.80</b>	<b>175.10</b>	<b>153.80</b>	<b>2,017.30</b>
Intereses por colocación de bonos del mercado interno	1,569.20	16.90	31.00	164.40	0.00	723.00	0.00	38.30	38.30	94.10	0.00	0.00	463.20
Intereses por colocación de inversiones financieras	861.70	0.00	6.90	7.50	4.90	59.10	166.40	131.20	0.00	12.20	175.10	153.80	144.60
Ganancia por colocación de bonos internos	2,630.20	125.40	106.10	333.60	0.00	0.00	0.00	0.00	257.10	398.50	0.00	0.00	1,409.50
Intereses percibidos del mercado interno	0.00	0.00	0.00	0.00	0.00	0.00	0.00	0.00	0.00	0.00	0.00	0.00	0.00
Intereses por colocación de bonos del mercado externo	1,473.40	0.00	0.00	0.00	0.00	0.00	0.00	104.40	0.00	1,369.00	0.00	0.00	0.00





Cuadro 12.4. REPÚBLICA DOMINICANA: Ingresos fiscales Tesorería Nacional por mes, según partidas, 2020\*  
(RD\$), continuación...

Partida	Total	Enero	Febrero	Marzo	Abril	Mayo	Junio	Julio	Agosto	Septiembre	Octubre	Noviembre	Diciembre
Ganancia por colocación de bonos externos	0.00	0.00	0.00	0.00	0.00	0.00	0.00	0.00	0.00	0.00	0.00	0.00	0.00
<b>Arriendo de activos tangibles no producidos</b>	<b>0.00</b>	<b>0.00</b>	<b>0.00</b>	<b>0.00</b>	<b>0.00</b>	<b>0.00</b>	<b>0.00</b>	<b>0.00</b>	<b>0.00</b>	<b>0.00</b>	<b>0.00</b>	<b>0.00</b>	<b>0.00</b>
Multas y sanciones	0.00	0.00	0.00	0.00	0.00	0.00	0.00	0.00	0.00	0.00	0.00	0.00	0.00
Ingresos diversos	1,462.40	0.00	0.00	1,462.40	0.00	0.00	0.00	0.00	0.00	0.00	0.00	0.00	0.00
<b>B) Ingresos de capital</b>	<b>10,663.20</b>	<b>5.70</b>	<b>1,603.40</b>	<b>803.30</b>	<b>1,309.40</b>	<b>825.00</b>	<b>859.70</b>	<b>874.00</b>	<b>877.20</b>	<b>0.00</b>	<b>1,754.80</b>	<b>0.00</b>	<b>1,750.70</b>
Ventas de activos no financieros	11.30	5.70	5.60	0.00	0.00	0.00	0.00	0.00	0.00	0.00	0.00	0.00	0.00
Transferencias capital	10,651.90	0.00	1,597.80	803.30	1,309.40	825.00	859.70	874.00	877.20	0.00	1,754.80	0.00	1,750.70
<b>Donaciones</b>	<b>1,493.80</b>	<b>224.60</b>	<b>2.40</b>	<b>108.60</b>	<b>80.10</b>	<b>38.70</b>	<b>69.50</b>	<b>23.90</b>	<b>790.00</b>	<b>0.80</b>	<b>16.40</b>	<b>0.00</b>	<b>138.80</b>
<b>Fuentes Financieras</b>	<b>599,735.90</b>	<b>136,944.20</b>	<b>4,413.60</b>	<b>17,163.10</b>	<b>660.90</b>	<b>48,062.90</b>	<b>40,429.10</b>	<b>45,034.90</b>	<b>7,110.80</b>	<b>221,945.10</b>	<b>391.30</b>	<b>29,332.30</b>	<b>48,247.70</b>
<b>Disminución de activos financieros</b>	<b>268.70</b>	<b>0.00</b>	<b>31.80</b>	<b>0.00</b>	<b>0.00</b>	<b>0.00</b>	<b>0.00</b>	<b>49.10</b>	<b>0.00</b>	<b>32.00</b>	<b>31.40</b>	<b>0.00</b>	<b>124.40</b>
Recuperación de Préstamos Internos	268.70	0.00	31.80	0.00	0.00	0.00	0.00	49.10	0.00	32.00	31.40	0.00	124.40
Disminución de otros activos financieros externos de largo plazo	0.00	0.00	0.00	0.00	0.00	0.00	0.00	0.00	0.00	0.00	0.00	0.00	0.00
<b>Incremento de pasivos financieros</b>	<b>599,467.20</b>	<b>136,944.20</b>	<b>4,381.80</b>	<b>17,163.10</b>	<b>660.90</b>	<b>48,062.90</b>	<b>40,429.10</b>	<b>44,985.80</b>	<b>7,110.80</b>	<b>221,913.10</b>	<b>359.90</b>	<b>29,332.30</b>	<b>48,123.30</b>
Incremento de pasivos corrientes	0.00	0.00	0.00	0.00	0.00	0.00	0.00	0.00	0.00	0.00	0.00	0.00	0.00
Obtención de préstamos internos a corto plazo	0.00	0.00	0.00	0.00	0.00	0.00	0.00	0.00	0.00	0.00	0.00	0.00	0.00
Incremento de pasivos no corrientes	599,467.20	136,944.20	4,381.80	17,163.10	660.90	48,062.90	40,429.10	44,985.80	7,110.80	221,913.10	359.90	29,332.30	48,123.30
<b>Incremento de documentos por pagar externo de largo plazo</b>	<b>0.00</b>	<b>0.00</b>	<b>0.00</b>	<b>0.00</b>	<b>0.00</b>	<b>0.00</b>	<b>0.00</b>	<b>0.00</b>	<b>0.00</b>	<b>0.00</b>	<b>0.00</b>	<b>0.00</b>	<b>0.00</b>
Colocación de títulos, valores de la deuda pública a largo plazo	470,465.40	136,914.80	4,050.00	8,813.80	0.00	40,000.00	0.00	43,759.90	5,000.00	221,890.30	182.90	0.00	9,853.70
De la deuda pública interna a largo plazo	122,567.30	5,408.00	4,050.00	8,813.80	0.00	40,000.00	0.00	43,759.90	5,000.00	6,035.60	0.00	0.00	9,500.00
De la deuda pública externa a largo plazo	347,898.10	131,506.80	0.00	0.00	0.00	0.00	0.00	0.00	0.00	215,854.70	182.90	0.00	353.70
<b>Obtención de préstamos de la deuda pública a largo plazo</b>	<b>129,001.80</b>	<b>29.40</b>	<b>331.80</b>	<b>8,349.30</b>	<b>660.90</b>	<b>8,062.90</b>	<b>40,429.10</b>	<b>1,225.90</b>	<b>2,110.80</b>	<b>22.80</b>	<b>177.00</b>	<b>29,332.30</b>	<b>38,269.60</b>
De la deuda pública interna a largo plazo	7,500.00	0.00	0.00	0.00	0.00	6,000.00	1,500.00	0.00	0.00	0.00	0.00	0.00	0.00
De la deuda pública externa a largo plazo	121,501.80	29.40	331.80	8,349.30	660.90	2,062.90	38,929.10	1,225.90	2,110.80	22.80	177.00	29,332.30	38,269.60
Petrocaribe	0.00	0.00	0.00	0.00	0.00	0.00	0.00	0.00	0.00	0.00	0.00	0.00	0.00
Otros	121,501.80	29.40	331.80	8,349.30	660.90	2,062.90	38,929.10	1,225.90	2,110.80	22.80	177.00	29,332.30	38,269.60
<b>Aplicaciones financieras</b>	<b>337.80</b>	<b>2.00</b>	<b>65.80</b>	<b>28.30</b>	<b>18.10</b>	<b>10.30</b>	<b>13.40</b>	<b>136.30</b>	<b>14.60</b>	<b>12.00</b>	<b>16.70</b>	<b>16.10</b>	<b>4.20</b>
Incremento de disponibilidades	337.80	2.00	65.80	28.30	18.10	10.30	13.40	136.30	14.60	12.00	16.70	16.10	4.20
<b>Otros ingresos</b>	<b>6,289.00</b>	<b>461.30</b>	<b>425.60</b>	<b>466.70</b>	<b>302.50</b>	<b>306.00</b>	<b>337.50</b>	<b>385.70</b>	<b>2,100.60</b>	<b>315.10</b>	<b>381.40</b>	<b>418.60</b>	<b>388.00</b>
Depósitos a Cargo del estado o fondos especiales y de terceros	3,700.50	384.80	372.50	382.00	247.30	256.10	245.30	303.60	354.40	268.10	289.80	305.00	291.60
Devolución de recursos a empleados por retenciones excesivas por tss	0.00	0.00	0.00	0.00	0.00	0.00	0.00	0.00	0.00	0.00	0.00	0.00	0.00

Cuadro 12.4. REPÚBLICA DOMINICANA: Ingresos fiscales Tesorería Nacional por mes, según partidas, 2020\*  
(RD\$), continuación...

Partida	Total	Enero	Febrero	Marzo	Abril	Mayo	Junio	Julio	Agosto	Septiembre	Octubre	Noviembre	Diciembre
Ingresos de la Cuenta Única del Tesoro													
No Presupuestaria (15% pago de deudas)	1,686.60	0.00	0.00	0.00	0.00	0.00	0.00	0.00	1,686.60	0.00	0.00	0.00	0.00
Ingresos de la cuenta única del tesoro no presupuestaria	901.90	76.50	53.10	84.70	55.20	49.90	92.20	82.10	59.60	47.00	91.60	113.60	96.40

Nota: <sup>1</sup>Incluye los dólares convertidos a la tasa oficial.

\*Cifras sujetas a rectificación.

<sup>2</sup>Excluye los Depósitos a Cargo del Estado, Fondos Especiales y de Terceros, ingresos de las instituciones centralizadas en la CUT no presupuestaria, Fondo de devolución impuesto Selectivo al consumo de combustibles, los depósitos en exceso de las recaudadoras y TSS.

<sup>3</sup>Las informaciones presentadas difieren de las presentadas en Portal de Transparencia Fiscal, ya que solo incluyen los ingresos presupuestarios.

Fuente: Ministerio de Hacienda, Sistema Integrado de Gestión Financiera (SIGEF), Informe de Ejecución de Ingresos de Hacienda, sistema integrado de Gestión Financiera (SIGEF), informe de ejecución de ingresos.





Cuadro 12.5. REPÚBLICA DOMINICANA: Gastos del Gobierno Central por mes, según clasificación económica, 2020 (RD\$)

Partida	Total	Enero	Febrero	Marzo	Abril	Mayo	Junio
<b>Total gastos y aplicaciones financieras</b>	<b>1,133,802,586,583.98</b>	<b>67,254,052,772.08</b>	<b>75,543,349,727.51</b>	<b>78,334,051,400.96</b>	<b>100,629,892,840.00</b>	<b>73,871,669,774.65</b>	<b>113,196,007,301.80</b>
<b>Total de gastos corrientes + de capital</b>	<b>973,062,116,979.87</b>	<b>59,524,510,763.83</b>	<b>64,907,417,193.31</b>	<b>59,885,517,618.06</b>	<b>66,428,305,816.71</b>	<b>64,421,188,675.31</b>	<b>87,178,229,497.47</b>
<b>2.1- Gastos corrientes</b>	<b>862,097,353,541.25</b>	<b>48,506,179,545.91</b>	<b>52,319,552,476.56</b>	<b>53,121,776,914.79</b>	<b>56,930,440,442.38</b>	<b>58,179,359,104.61</b>	<b>76,377,616,206.30</b>
<b>Gastos de consumo</b>	<b>314,350,339,622.43</b>	<b>22,691,815,931.94</b>	<b>25,423,979,507.35</b>	<b>25,806,466,342.65</b>	<b>21,690,439,158.12</b>	<b>24,844,420,852.93</b>	<b>25,615,836,451.38</b>
Remuneraciones	215,835,980,816.52	15,924,440,428.93	16,759,409,545.71	17,023,988,343.57	16,627,209,943.69	17,100,325,362.18	17,155,563,043.55
Bienes y servicios	98,462,345,847.30	6,766,768,770.02	8,661,518,153.78	8,780,984,737.56	5,060,605,895.16	7,742,289,109.45	8,459,090,858.52
Impuestos sobre los productos, la producción y las importaciones de las empresas	52,012,958.61	606,732.99	3,051,807.86	1,493,261.52	2,623,319.27	1,806,381.30	1,182,549.31
5% que se asigna durante el ejercicio para gasto corriente	0.00	0.00	0.00	0.00	0.00	0.00	0.00
1% que se asigna durante el ejercicio para gasto corriente por calamidad pública	0.00	0.00	0.00	0.00	0.00	0.00	0.00
<b>Prestaciones de la seguridad social (sistema propio de la empresa)</b>	<b>44,128,936,464.12</b>	<b>3,243,950,129.42</b>	<b>3,303,920,824.89</b>	<b>3,473,476,625.97</b>	<b>3,349,967,012.76</b>	<b>3,355,264,072.00</b>	<b>3,348,447,648.61</b>
<b>Gastos de la propiedad</b>	<b>161,814,383,293.02</b>	<b>9,062,366,483.56</b>	<b>7,664,266,811.24</b>	<b>8,584,507,321.68</b>	<b>10,498,937,233.09</b>	<b>7,015,201,930.18</b>	<b>32,697,290,500.68</b>
Intereses	161,814,383,293.02	9,062,366,483.56	7,664,266,811.24	8,584,507,321.68	10,498,937,233.09	7,015,201,930.18	32,697,290,500.68
Intereses internos	75,806,105,469.52	6,470,856,307.28	5,032,805,026.23	2,226,505,492.55	6,562,207,424.76	3,379,514,840.06	10,354,995,344.50
Intereses externos	84,402,046,125.39	2,367,218,586.81	2,578,735,598.40	6,275,669,611.96	3,900,761,494.96	3,599,235,388.52	22,101,627,127.78
Comisiones de deuda pública	1,606,231,698.11	224,291,589.47	52,726,186.61	82,332,217.17	35,968,313.37	36,451,701.60	240,668,028.40
<b>Subvenciones otorgadas a empresas</b>	<b>223,708,730.90</b>	<b>0.00</b>	<b>95,832,812.12</b>	<b>0.00</b>	<b>0.00</b>	<b>0.00</b>	<b>15,192,620.13</b>
<b>Transferencias corrientes otorgadas</b>	<b>341,333,107,724.79</b>	<b>13,450,496,693.58</b>	<b>15,926,737,768.34</b>	<b>15,128,846,745.70</b>	<b>21,389,085,432.27</b>	<b>22,961,719,623.44</b>	<b>14,640,506,637.98</b>
Transferencias al sector privado	158,714,593,087.55	2,503,765,689.80	2,836,238,471.41	2,650,200,360.63	9,562,534,964.80	9,913,095,540.59	1,628,391,819.15
Transferencias al sector público	154,619,353,372.46	10,150,919,520.36	11,324,393,549.76	10,823,014,717.48	10,872,853,617.87	12,054,065,215.27	11,745,593,293.04
Transferencia al sector externo	15,114,405,416.80	8,012,543.33	39,889,406.36	62,528,467.22	221,326,240.77	56,368,406.16	194,162,244.32
Transferencias a otras instituciones públicas	12,884,755,847.98	787,798,940.09	1,726,216,340.81	1,593,103,200.37	732,370,608.83	938,190,461.42	1,072,359,281.47
<b>Otros gastos corrientes</b>	<b>246,877,705.99</b>	<b>57,550,307.41</b>	<b>647,564.74</b>	<b>32,647,066.67</b>	<b>2,011,606.14</b>	<b>2,752,626.06</b>	<b>60,342,347.52</b>
<b>2.2- Gastos de capital</b>	<b>110,964,763,438.62</b>	<b>11,018,331,217.92</b>	<b>12,587,864,716.75</b>	<b>6,763,740,703.27</b>	<b>9,497,865,374.33</b>	<b>6,241,829,570.70</b>	<b>10,800,613,291.17</b>
<b>Construcciones en proceso</b>	<b>24,538,426,420.12</b>	<b>1,472,410,603.59</b>	<b>3,350,848,618.93</b>	<b>1,566,973,086.64</b>	<b>733,084,840.72</b>	<b>1,108,108,543.76</b>	<b>2,982,063,008.13</b>
Construcciones por contrato	21,044,477,653.57	1,455,128,865.35	3,123,190,156.58	1,383,886,630.69	566,698,205.13	913,558,590.11	2,195,619,222.10
Construcciones por administración	3,493,948,766.55	17,281,738.24	227,658,462.35	183,086,455.95	166,386,635.59	194,549,953.65	786,443,786.03
<b>Activos fijos (formación bruta de capital fijo)</b>	<b>42,188,125,110.40</b>	<b>6,380,557,699.81</b>	<b>5,684,621,932.53</b>	<b>1,921,558,760.04</b>	<b>5,639,986,241.27</b>	<b>2,436,232,183.13</b>	<b>4,316,204,846.18</b>
Viviendas, edificios y estructuras	22,077,364,819.63	4,270,704,496.38	3,155,427,099.43	1,534,032,083.17	1,887,678,124.77	1,058,982,798.81	1,588,847,272.20
Maquinaria y equipo	18,969,551,844.59	2,097,008,519.13	2,508,989,264.73	346,371,788.84	3,721,639,436.54	1,228,336,501.05	2,633,918,128.29
Equipo de defensa y seguridad	375,308,168.69	139,643.74	139,093.34	7,349,679.38	1,468,212.44	139,093.34	3,371,116.63
Activos biológicos cultivados	309,758,994.86	0.00	230,000.00	20,031,934.00	13,654,516.00	57,346,634.55	25,598,152.00
Activos fijos intangibles	456,141,282.63	12,705,040.56	19,836,475.03	13,773,274.65	15,545,951.52	91,427,155.38	64,470,177.06

Cuadro 12.5. REPÚBLICA DOMINICANA: Gastos del Gobierno Central por mes, según clasificación económica, 2020 (RD\$), continuación...

Partida	Total	Enero	Febrero	Marzo	Abril	Mayo	Junio
<b>Objetos de valor</b>	<b>905,790.00</b>	<b>0.00</b>	<b>0.00</b>	<b>629,410.00</b>	<b>0.00</b>	<b>276,380.00</b>	<b>0.00</b>
Piedras y metales preciosos	629,410.00	0.00	0.00	629,410.00	0.00	0.00	0.00
Antigüedades y otros objetos de arte	276,380.00	0.00	0.00	0.00	0.00	276,380.00	0.00
Otros objetos de valor	0.00	0.00	0.00	0.00	0.00	0.00	0.00
<b>Activos no producidos</b>	<b>2,078,840,323.76</b>	<b>110,010,990.45</b>	<b>303,635,617.24</b>	<b>184,827,680.73</b>	<b>109,968,921.43</b>	<b>96,613,419.53</b>	<b>140,614,093.43</b>
Activos tangibles no producidos de origen natural	1,265,433,331.06	97,979,921.20	210,488,330.59	167,865,100.20	94,648,120.00	79,653,157.56	94,715,930.00
Activos intangibles no producidos	813,406,992.70	12,031,069.25	93,147,286.65	16,962,580.53	15,320,801.43	16,960,261.97	45,898,163.43
<b>Transferencias de capital otorgadas</b>	<b>42,158,465,794.34</b>	<b>3,055,351,924.07</b>	<b>3,248,758,548.05</b>	<b>3,089,751,765.86</b>	<b>3,014,825,370.91</b>	<b>2,600,599,044.28</b>	<b>3,361,731,343.43</b>
Transferencias de capital al sector privado	959,239,300.12	86,333,996.20	87,806,370.71	97,994,139.31	72,329,076.20	22,577,666.40	55,437,292.25
Transferencias de capital al sector público	39,797,657,151.10	2,942,268,365.37	3,088,151,480.15	2,680,678,842.35	2,690,366,958.71	2,484,188,657.88	3,207,367,042.80
Otras transferencias de capital	0.00	0.00	0.00	0.00	0.00	0.00	0.00
<b>Gastos de capital, reserva presupuestaria</b>	<b>1,401,569,343.12</b>	<b>26,749,562.50</b>	<b>72,800,697.19</b>	<b>311,078,784.20</b>	<b>252,129,336.00</b>	<b>93,832,720.00</b>	<b>98,927,008.38</b>
5% que se asigna durante el ejercicio para inversión	0.00	0.00	0.00	0.00	0.00	0.00	0.00
1% que se asigna durante el ejercicio para inversión por calamidad pública	0.00	0.00	0.00	0.00	0.00	0.00	0.00
<b>3.2 Aplicaciones financieras</b>	<b>160,740,469,604.11</b>	<b>7,729,542,008.25</b>	<b>10,635,932,534.20</b>	<b>18,448,533,782.90</b>	<b>34,201,587,023.29</b>	<b>9,450,481,099.34</b>	<b>26,017,777,804.33</b>
<b>Incremento de activos financieros</b>	<b>10,246,926,422.13</b>	<b>0.00</b>	<b>416,666,665.00</b>	<b>753,277,061.36</b>	<b>166,666,666.00</b>	<b>166,666,666.00</b>	<b>166,666,666.00</b>
Incremento de activos financieros no corrientes	10,246,926,422.13	0.00	416,666,665.00	753,277,061.36	166,666,666.00	166,666,666.00	166,666,666.00
Compra de acciones y participaciones de capital con fines de liquidez	10,246,926,422.13	0.00	416,666,665.00	753,277,061.36	166,666,666.00	166,666,666.00	166,666,666.00
Compra de acciones y participaciones de capital de instituciones públicas financieras	9,523,999,992.00	0.00	416,666,665.00	83,333,333.00	166,666,666.00	166,666,666.00	166,666,666.00
Compra de acciones y participaciones de capital de organismos e instituciones internacionales	722,926,430.13	0.00	0.00	669,943,728.36	0.00	0.00	0.00
<b>Disminución de pasivos</b>	<b>150,493,543,181.98</b>	<b>7,729,542,008.25</b>	<b>10,219,265,869.20</b>	<b>17,695,256,721.54</b>	<b>34,034,920,357.29</b>	<b>9,283,814,433.34</b>	<b>25,851,111,138.33</b>
Disminución de pasivos corrientes	150,217,501,181.98	7,729,542,008.25	10,219,265,869.20	17,695,256,721.54	34,034,920,357.29	9,283,814,433.34	25,851,111,138.33
<b>Disminución de cuentas por pagar de corto plazo</b>	<b>72,767,368,922.26</b>	<b>4,140,827,965.87</b>	<b>7,393,679,900.86</b>	<b>13,811,894,053.28</b>	<b>3,522,776,028.60</b>	<b>5,957,847,296.78</b>	<b>12,660,166,508.23</b>
Disminución de cuentas por pagar de internas corto plazo	10,197,288,169.82	1,501,617,340.96	380,896,291.19	91,761,637.00	0.00	92,818,016.11	251,236,445.44
Disminución de cuentas por pagar externas de corto plazo	0.00	0.00	0.00	0.00	0.00	0.00	0.00
Disminución de cuentas por pagar internas de corto plazo de deuda administrativa	62,570,080,752.44	2,639,210,624.91	7,012,783,609.67	13,720,132,416.28	3,522,776,028.60	5,865,029,280.67	12,408,930,062.79







Cuadro 12.5. REPÚBLICA DOMINICANA: Gastos del Gobierno Central por mes, según clasificación económica, 2020 (RD\$), continuación...

Partida	Total	Enero	Febrero	Marzo	Abril	Mayo	Junio
Disminución de cuentas por pagar internas de corto plazo sentencias condenatorias	0.00	0.00	0.00	0.00	0.00	0.00	0.00
Disminución de préstamos de corto plazo	0.00	0.00	0.00	0.00	0.00	0.00	0.00
Disminución de préstamos internos de corto plazo	0.00	0.00	0.00	0.00	0.00	0.00	0.00
<b>Amortización de la porción de corto plazo de la deuda pública en títulos valores de largo plazo</b>	<b>38,044,600,000.00</b>	<b>0.00</b>	<b>0.00</b>	<b>0.00</b>	<b>0.00</b>	<b>27,044,600,000.00</b>	<b>0.00</b>
Amortización de la porción de corto plazo de la deuda pública interna en títulos valores de largo plazo	11,000,000,000.00	0.00	0.00	0.00	0.00	0.00	0.00
Amortización de la porción de corto plazo de la deuda pública externa en títulos valores de largo plazo	27,044,600,000.00	0.00	0.00	0.00	0.00	27,044,600,000.00	0.00
Amortización de la porción de corto plazo de la deuda pública en préstamos de largo plazo	36,638,926,555.88	3,588.71	3,588,714,042.38	2,825,585,968.34	3,883,362,668.26	3,467,544,328.69	3,325,967,136.56
<b>Amortización de la porción de corto plazo de la deuda pública interna en préstamos de largo plazo</b>	<b>9,181,009,301.93</b>	<b>607.47</b>	<b>607,470,825.99</b>	<b>1,345,239,818.51</b>	<b>917,667,788.97</b>	<b>765,083,860.40</b>	<b>778,583,357.74</b>
Amortización de la porción de corto plazo de la deuda pública externa en préstamos de largo plazo	27,457,917,253.95	2,981.24	2,981,243,216.39	1,480,346,149.83	2,965,694,879.29	2,702,460,468.29	2,547,383,778.82
Disminución de otros pasivos de corto plazo	0.00	0.00	0.00	0.00	0.00	0.00	0.00
Disminución de pasivos contingente	0.00	0.00	0.00	0.00	0.00	0.00	0.00
Disminución de pasivos no corrientes	276,042,000.00	0.00	0.00	0.00	0.00	0.00	0.00
<b>Disminución de documentos por pagar de largo plazo</b>	<b>276,042,000.00</b>	<b>0.00</b>	<b>0.00</b>	<b>0.00</b>	<b>0.00</b>	<b>0.00</b>	<b>0.00</b>
<b>Disminución de documentos por pagar internos de largo plazo</b>	<b>276,042,000.00</b>	<b>0.00</b>	<b>0.00</b>	<b>0.00</b>	<b>0.00</b>	<b>0.00</b>	<b>0.00</b>
Disminución de otros pasivos de largo plazo	0.00	0.00	0.00	0.00	0.00	0.00	0.00
Disminución de otros pasivos internos de largo plazo	0.00	0.00	0.00	0.00	0.00	0.00	0.00

Cuadro 12.5. REPÚBLICA DOMINICANA: Gastos del Gobierno Central por mes, según clasificación económica, 2020 (RD\$), continuación...

Partida	Total	Julio	Agosto	Septiembre	Octubre	Noviembre	Diciembre
<b>Total gastos y aplicaciones financieras</b>	<b>1,133,802,586,583.98</b>	<b>121,988,348,090.96</b>	<b>67,006,966,940.53</b>	<b>59,849,944,115.09</b>	<b>113,918,991,563.23</b>	<b>100,455,949,828.11</b>	<b>161,753,362,229.06</b>
<b>Total de gastos corrientes + de capital</b>	<b>973,062,116,979.87</b>	<b>101,974,253,517.97</b>	<b>62,809,205,829.08</b>	<b>55,468,619,671.42</b>	<b>108,774,728,249.82</b>	<b>92,122,525,042.35</b>	<b>149,567,615,104.54</b>
<b>2.1- Gastos corrientes</b>	<b>862,097,353,541.25</b>	<b>87,773,023,610.04</b>	<b>53,664,506,274.58</b>	<b>51,004,651,660.66</b>	<b>103,526,153,848.24</b>	<b>84,461,340,685.68</b>	<b>136,232,752,771.50</b>
<b>Gastos de consumo</b>	<b>314,350,339,622.43</b>	<b>29,683,383,802.03</b>	<b>23,016,443,937.05</b>	<b>21,301,819,499.61</b>	<b>21,804,219,926.77</b>	<b>32,470,289,128.56</b>	<b>40,001,225,084.04</b>
Remuneraciones	215,835,980,816.52	17,561,195,585.56	16,485,289,978.09	16,400,148,802.89	16,398,757,314.04	24,661,602,347.23	23,738,050,121.08
Bienes y servicios	98,462,345,847.30	12,117,773,294.00	6,529,125,017.62	4,883,376,104.72	5,404,395,601.27	7,806,468,248.22	16,249,950,056.98
Impuestos sobre los productos, la producción y las importaciones de las empresas	52,012,958.61	4,414,922.47	2,028,941.34	18,294,592.00	1,067,011.46	2,218,533.11	13,224,905.98
5% que se asigna durante el ejercicio para gasto corriente	0.00	0.00	0.00	0.00	0.00	0.00	0.00
1% que se asigna durante el ejercicio para gasto corriente por calamidad pública	0.00	0.00	0.00	0.00	0.00	0.00	0.00
<b>Prestaciones de la seguridad social (sistema propio de la empresa)</b>	<b>44,128,936,464.12</b>	<b>3,359,303,149.66</b>	<b>3,358,737,705.95</b>	<b>3,448,389,995.48</b>	<b>3,475,080,724.27</b>	<b>6,316,704,460.09</b>	<b>4,095,694,115.02</b>
<b>Gastos de la propiedad</b>	<b>161,814,383,293.02</b>	<b>9,907,218,038.75</b>	<b>11,318,992,302.41</b>	<b>9,147,488,275.03</b>	<b>6,929,164,989.84</b>	<b>8,198,484,520.92</b>	<b>40,790,464,885.64</b>
Intereses	161,814,383,293.02	9,907,218,038.75	11,318,992,302.41	9,147,488,275.03	6,929,164,989.84	8,198,484,520.92	40,790,464,885.64
Intereses internos	75,806,105,469.52	7,343,947,066.95	8,568,763,316.60	2,750,835,804.23	4,004,801,096.47	4,238,486,701.33	14,872,397,048.56
Intereses externos	84,402,046,125.39	2,557,745,606.85	2,720,033,752.84	6,387,153,176.69	2,599,193,395.06	3,787,828,940.24	25,526,843,445.28
Comisiones deuda pública	1,606,231,698.11	5,525,364.95	30,205,232.97	9,499,294.11	325,170,498.31	172,168,879.35	391,224,391.80
<b>Subvenciones otorgadas a empresas</b>	<b>223,708,730.90</b>	<b>0.00</b>	<b>0.00</b>	<b>0.00</b>	<b>0.00</b>	<b>0.00</b>	<b>112,683,298.65</b>
<b>Transferencias corrientes otorgadas</b>	<b>341,333,107,724.79</b>	<b>44,758,823,407.76</b>	<b>15,969,167,264.43</b>	<b>17,106,196,325.80</b>	<b>71,316,820,642.62</b>	<b>37,473,902,399.24</b>	<b>51,210,804,783.63</b>
Transferencias al sector privado	158,714,593,087.55	31,249,036,183.22	2,466,372,305.79	6,517,400,061.64	53,096,704,934.18	18,968,062,332.93	17,322,800,423.41
Transferencias al sector público	154,619,353,372.46	12,334,809,116.23	12,780,936,991.82	9,905,029,808.75	16,503,322,223.71	12,304,579,510.06	23,819,835,808.11
Transferencia al sector externo	15,114,405,416.80	16,342,464.52	14,416,662.33	7,825,588.91	641,296,844.38	52,612,257,458.72	8,590,979,089.78
Transferencias a otras instituciones públicas	12,884,755,847.98	1,158,635,643.79	707,441,304.49	675,940,866.50	1,075,496,640.35	940,013,097.53	1,477,189,462.33
<b>Otros gastos corrientes</b>	<b>246,877,705.99</b>	<b>64,295,211.84</b>	<b>1,165,064.74</b>	<b>757,564.74</b>	<b>867,564.74</b>	<b>1,960,176.87</b>	<b>21,880,604.52</b>
<b>2.2- Gastos de capital</b>	<b>110,964,763,438.62</b>	<b>14,201,229,907.93</b>	<b>9,144,699,554.50</b>	<b>4,463,968,010.76</b>	<b>5,248,574,401.58</b>	<b>7,661,184,356.67</b>	<b>13,334,862,333.04</b>
<b>Construcciones en proceso</b>	<b>24,538,426,420.12</b>	<b>4,213,569,110.10</b>	<b>3,778,560,798.14</b>	<b>117,739,682.58</b>	<b>2,140,951,026.68</b>	<b>193,912,455.29</b>	<b>2,880,204,645.56</b>
Construcciones por contrato	21,044,477,653.57	3,960,911,054.95	3,398,009,856.17	32,725,733.11	2,005,398,815.35	111,047,745.81	1,898,302,778.22
Construcciones por administración	3,493,948,766.55	252,658,055.15	380,550,941.97	85,013,949.47	135,552,211.33	82,864,709.48	981,901,867.34
<b>Activos fijos (formación bruta de capital fijo)</b>	<b>42,188,125,110.40</b>	<b>6,019,890,637.49</b>	<b>2,668,429,309.20</b>	<b>646,500,819.68</b>	<b>1,222,967,633.16</b>	<b>1,197,688,960.73</b>	<b>4,053,486,087.18</b>
Viviendas, edificios y estructuras	22,077,364,819.63	3,828,251,091.56	2,253,436,503.35	420,397,549.12	214,148,903.15	506,693,487.87	1,358,765,409.82
Maquinaria y equipo	18,969,551,844.59	2,146,431,249.49	352,719,138.61	212,154,996.27	960,018,780.22	603,419,043.44	2,158,544,997.98
Equipo de defensa y seguridad	375,308,168.69	2,874,867.25	20,731,316.75	160,093.33	19,845,555.22	325,502.94	318,763,994.33
Activos biológicos cultivados	309,758,994.86	16,440,682.32	3,268,029.04	0.00	751,704.00	64,532,163.11	107,905,179.84
Activos fijos intangibles	456,141,282.63	25,892,746.87	38,274,321.45	13,788,180.96	28,202,690.57	22,718,763.37	109,506,505.21





Cuadro 12.5. REPÚBLICA DOMINICANA: Gastos del Gobierno Central por mes, según clasificación económica, 2020 (RD\$), continuación...

Partida	Total	Julio	Agosto	Septiembre	Octubre	Noviembre	Diciembre
<b>Objetos de valor</b>	<b>905,790.00</b>	<b>0.00</b>	<b>0.00</b>	<b>0.00</b>	<b>0.00</b>	<b>0.00</b>	<b>0.00</b>
Piedras y metales preciosos	629,410.00	0.00	0.00	0.00	0.00	0.00	0.00
Antigüedades y otros objetos de arte	276,380.00	0.00	0.00	0.00	0.00	0.00	0.00
Otros objetos de valor	0.00	0.00	0.00	0.00	0.00	0.00	0.00
<b>Activos no producidos</b>	<b>2,078,840,323.76</b>	<b>238,385,836.60</b>	<b>98,922,169.85</b>	<b>20,455,245.86</b>	<b>25,065,102.67</b>	<b>51,684,677.15</b>	<b>698,656,568.82</b>
Activos tangibles no producidos de origen natural	1,265,433,331.06	164,177,651.40	53,364,697.10	0.00	0.00	17,434,259.40	285,106,163.61
Activos intangibles no producidos	813,406,992.70	74,208,185.20	45,557,472.75	20,455,245.86	25,065,102.67	34,250,417.75	413,550,405.21
<b>Transferencias de capital otorgadas</b>	<b>42,158,465,794.34</b>	<b>3,729,384,323.74</b>	<b>2,598,787,277.31</b>	<b>3,679,272,262.64</b>	<b>1,859,590,639.07</b>	<b>6,217,898,263.50</b>	<b>5,702,515,031.48</b>
Transferencias de capital al sector privado	959,239,300.12	303,485,306.00	72,662,191.00	774,286.00	813,715.21	158,210,145.63	815,115.21
Transferencias de capital al sector público	39,797,657,151.10	3,386,288,702.74	2,519,191,086.31	3,678,497,976.64	1,858,776,923.86	5,920,153,132.87	5,341,727,981.42
Otras transferencias de capital	0.00	0.00	0.00	0.00	0.00	0.00	0.00
<b>Gastos de capital, reserva presupuestaria</b>	<b>1,401,569,343.12</b>	<b>39,610,315.00</b>	<b>6,934,000.00</b>	<b>0.00</b>	<b>0.00</b>	<b>139,534,985.00</b>	<b>359,971,934.85</b>
5% que se asigna durante el ejercicio para inversión	0.00	0.00	0.00	0.00	0.00	0.00	0.00
1% que se asigna durante el ejercicio para inversión por calamidad pública	0.00	0.00	0.00	0.00	0.00	0.00	0.00
<b>3.2 Aplicaciones financieras</b>	<b>160,740,469,604.11</b>	<b>20,014,094,572.99</b>	<b>4,197,761,111.45</b>	<b>4,381,324,443.67</b>	<b>5,144,263,313.41</b>	<b>8,333,424,785.76</b>	<b>12,185,747,124.52</b>
<b>Incremento de activos financieros</b>	<b>10,246,926,422.13</b>	<b>2,666,666,666.00</b>	<b>166,666,666.00</b>	<b>1,416,666,666.00</b>	<b>219,649,367.77</b>	<b>3,916,666,666.00</b>	<b>190,666,666.00</b>
Incremento de activos financieros no corrientes	10,246,926,422.13	2,666,666,666.00	166,666,666.00	1,416,666,666.00	219,649,367.77	3,916,666,666.00	190,666,666.00
Compra de acciones y participaciones de capital con fines de liquidez	10,246,926,422.13	2,666,666,666.00	166,666,666.00	1,416,666,666.00	219,649,367.77	3,916,666,666.00	190,666,666.00
Compra de acciones y participaciones de capital de instituciones públicas financieras	9,523,999,992.00	2,666,666,666.00	166,666,666.00	1,416,666,666.00	166,666,666.00	3,916,666,666.00	190,666,666.00
Compra de acciones y participaciones de capital de organismos e instituciones internacionales	722,926,430.13	0.00	0.00	0.00	52,982,701.77	0.00	0.00
<b>Disminución de pasivos</b>	<b>150,493,543,181.98</b>	<b>17,347,427,906.99</b>	<b>4,031,094,445.45</b>	<b>2,964,657,777.67</b>	<b>4,924,613,945.64</b>	<b>4,416,758,119.76</b>	<b>11,995,080,458.52</b>
Disminución de pasivos corrientes	150,217,501,181.98	17,347,427,906.99	4,031,094,445.45	2,964,657,777.67	4,924,613,945.64	4,416,758,119.76	11,719,038,458.52
<b>Disminución de cuentas por pagar de corto plazo</b>	<b>72,767,368,922.26</b>	<b>13,052,501,595.64</b>	<b>1,387,298,871.68</b>	<b>31,988,538.10</b>	<b>1,716,704,932.58</b>	<b>139,254,064.67</b>	<b>8,952,429,165.97</b>
Disminución de cuentas por pagar de internas corto plazo	10,197,288,169.82	652,047,537.78	141,518,498.00	0.00	10,183,333.33	350,000.00	7,074,859,070.01
Disminución de cuentas por pagar externas de corto plazo	0.00	0.00	0.00	0.00	0.00	0.00	0.00
Disminución de cuentas por pagar internas de corto plazo deuda administrativa	62,570,080,752.44	12,400,454,057.86	1,245,780,373.68	31,988,538.10	1,706,521,599.25	138,904,064.67	1,877,570,095.96

Cuadro 12.5. REPÚBLICA DOMINICANA: Gastos del Gobierno Central por mes, según clasificación económica, 2020 (RD\$), continuación...

Partida	Total	Julio	Agosto	Septiembre	Octubre	Noviembre	Diciembre
Disminución de cuentas por pagar internas de corto plazo sentencias condenatorias	0.00	0.00	0.00	0.00	0.00	0.00	0.00
Disminución de préstamos de corto plazo	0.00	0.00	0.00	0.00	0.00	0.00	0.00
Disminución de préstamos internos de corto plazo	0.00	0.00	0.00	0.00	0.00	0.00	0.00
<b>Amortización de la porción de corto plazo de la deuda pública en títulos valores de largo plazo</b>	<b>38,044,600,000.00</b>	<b>11,000,000,000.00</b>	<b>0.00</b>	<b>0.00</b>	<b>0.00</b>	<b>0.00</b>	<b>0.00</b>
Amortización de la porción de corto plazo de la deuda pública interna en títulos valores de largo plazo	11,000,000,000.00	11,000,000,000.00	0.00	0.00	0.00	0.00	0.00
Amortización de la porción de corto plazo de la deuda pública externa en títulos valores de largo plazo	27,044,600,000.00	0.00	0.00	0.00	0.00	0.00	0.00
Amortización de la porción de corto plazo de la deuda pública en préstamos de largo plazo	36,638,926,555.88	2,190,944,630.10	4,294,926,311.35	2,643,795,573.77	2,932,669,239.57	3,207,909,013.06	4,277,504,055.09
<b>Amortización de la porción de corto plazo de la deuda pública interna en préstamos de largo plazo</b>	<b>9,181,009,301.93</b>	<b>818,713,240.36</b>	<b>823,404,521.77</b>	<b>824,904,786.07</b>	<b>650,197,864.89</b>	<b>999,307,852.83</b>	<b>650,434,776.93</b>
Amortización de la porción de corto plazo de la deuda pública externa en préstamos de largo plazo	27,457,917,253.95	1,372,231,389.74	3,471,521,789.58	1,818,890,787.70	2,282,471,374.68	2,208,601,160.23	3,627,069,278.16
Disminución de otros pasivos de corto plazo	0.00	0.00	0.00	0.00	0.00	0.00	0.00
Disminución de pasivos contingente	0.00	0.00	0.00	0.00	0.00	0.00	0.00
Disminución de pasivos no corrientes	276,042,000.00	0.00	0.00	0.00	0.00	0.00	276,042,000.00
<b>Disminución de documentos por pagar de largo plazo</b>	<b>276,042,000.00</b>	<b>0.00</b>	<b>0.00</b>	<b>0.00</b>	<b>0.00</b>	<b>0.00</b>	<b>276,042,000.00</b>
Disminución de documentos por pagar internos de largo plazo	276,042,000.00	0.00	0.00	0.00	0.00	0.00	276,042,000.00
Disminución de otros pasivos de largo plazo	0.00	0.00	0.00	0.00	0.00	0.00	0.00
Disminución de otros pasivos internos de largo plazo	0.00	0.00	0.00	0.00	0.00	0.00	0.00

\*Cifras preliminares sujetas a rectificación.  
Fuente: Dirección General de Presupuesto, Sistema de Información de la Gestión Financiera (SIGEF).





Cuadro 12.6. REPÚBLICA DOMINICANA: Gastos del Gobierno Central por mes, según clasificación institucional, 2020\*  
(RD\$)

Partida	Total	Enero	Febrero	Marzo	Abril	Mayo	Junio
<b>Total gastos + aplicaciones</b>	<b>1,133,802,586,583.98</b>	<b>67,254,052,772.08</b>	<b>75,543,349,727.51</b>	<b>78,334,051,400.96</b>	<b>100,629,892,840.00</b>	<b>73,871,669,774.65</b>	<b>113,196,007,301.80</b>
<b>Total gastos</b>	<b>973,062,116,979.87</b>	<b>59,524,510,763.83</b>	<b>64,907,417,193.31</b>	<b>59,885,517,618.06</b>	<b>66,428,305,816.71</b>	<b>64,421,188,675.31</b>	<b>87,178,229,497.47</b>
<b>Poder Legislativo (Congreso Nacional)</b>	<b>8,492,538,570.85</b>	<b>741,044,379.39</b>	<b>641,044,378.76</b>	<b>641,044,378.76</b>	<b>641,044,378.76</b>	<b>641,044,378.76</b>	<b>641,044,378.76</b>
Senado de la República	2,735,779,123.96	311,314,924.63	211,314,924.00	211,314,924.00	211,314,924.00	211,314,924.00	211,314,924.00
Cámara de Diputados	5,756,759,446.89	429,729,454.76	429,729,454.76	429,729,454.76	429,729,454.76	429,729,454.76	429,729,454.76
<b>Poder Ejecutivo</b>	<b>939,298,943,921.20</b>	<b>53,885,816,357.29</b>	<b>62,272,394,021.88</b>	<b>55,686,151,571.89</b>	<b>64,514,783,362.69</b>	<b>61,786,154,343.23</b>	<b>85,296,615,250.51</b>
Presidencia de la República	131,585,823,913.57	3,637,694,751.42	5,305,426,308.84	4,697,556,113.38	11,382,830,462.49	12,760,702,135.39	6,284,919,893.99
Ministerio de Interior y Policía	40,115,862,059.93	2,723,823,199.27	2,921,589,164.13	3,121,590,905.51	2,862,717,115.21	3,329,803,875.43	3,026,616,402.97
Ministerio de Defensa	32,940,731,211.17	2,091,777,585.33	2,631,537,737.74	2,597,659,849.61	2,416,579,509.07	2,604,492,615.29	2,708,905,237.93
Ministerio de Relaciones Exteriores	9,401,003,667.49	615,328,163.72	783,760,014.65	780,430,589.63	779,902,049.44	763,043,534.37	897,408,628.83
Ministerio de Hacienda	20,088,141,893.21	1,409,780,194.79	1,535,402,004.69	1,584,649,257.42	1,537,391,195.62	1,566,568,031.37	1,714,555,869.88
Ministerio de Educación	201,338,343,808.60	15,505,076,657.73	19,425,499,259.06	15,716,278,222.04	15,170,629,443.05	14,063,886,783.75	14,607,019,977.23
Ministerio de Salud Pública y Asistencia Social	109,677,572,197.69	5,078,363,107.15	7,291,571,827.52	6,254,025,363.39	7,109,178,150.02	7,460,157,941.86	8,679,531,808.24
Ministerio de Deportes, Educación Física y Recreación	2,553,157,604.53	124,766,952.23	137,933,927.28	176,456,017.81	169,811,519.56	143,611,421.35	200,391,897.72
Ministerio de Trabajo	2,158,705,842.96	171,735,764.87	186,088,197.70	166,919,867.54	126,692,288.72	211,652,987.92	225,419,956.41
Ministerio de Agricultura	12,297,118,487.44	714,709,675.40	908,482,258.16	932,066,822.92	837,137,341.25	914,119,208.90	1,108,106,792.61
Ministerio de Obras Públicas y Comunicaciones	41,072,052,647.09	1,969,913,212.61	4,694,902,261.10	2,408,900,431.38	1,245,389,807.74	2,383,476,626.02	3,109,335,121.37
Ministerio de Industria y Comercio y MIPYMES	5,888,192,366.71	342,639,063.83	619,072,610.70	481,757,782.42	355,777,968.95	538,505,484.14	516,373,812.50
Ministerio de Turismo	6,609,399,619.64	337,854,852.27	690,927,300.65	436,281,970.32	244,471,821.83	267,544,251.99	806,979,526.07
Procuraduría General de la República	10,684,116,911.97	2,603,642,969.07	501,324,488.11	493,496,539.96	2,532,377,821.17	494,071,264.37	667,507,968.12
Ministerio de la Mujer	817,455,569.88	39,671,963.35	39,501,144.62	45,388,307.26	42,234,995.98	55,263,605.95	75,265,553.69
Ministerio de Cultura	2,513,266,301.12	163,485,587.22	192,408,252.76	187,750,231.35	179,747,806.55	198,398,104.69	183,219,687.96
Ministerio de la Juventud	732,148,453.45	48,078,367.13	56,988,409.79	51,586,553.61	41,467,341.75	48,613,371.33	47,551,686.02
Ministerio de Medio Ambiente y Recursos Naturales	12,786,178,464.52	292,979,823.77	530,144,064.97	911,742,286.57	1,106,572,288.85	843,995,817.62	1,736,823,958.56
Ministerio de Educación Superior, Ciencia y Tecnología	14,417,431,203.94	828,380,870.14	983,188,647.25	950,121,262.45	1,104,678,838.13	1,134,187,812.41	978,161,819.66
Ministerio de Economía, Planificación y Desarrollo	2,169,276,101.90	125,242,031.31	157,404,283.26	172,964,793.25	208,351,977.10	181,643,710.75	171,986,377.20
Ministerio de Administración Pública	774,151,847.78	40,532,944.31	68,792,829.47	85,057,449.23	49,825,968.41	52,128,772.49	63,986,037.05
Ministerio de Energía y Minas	1,191,078,488.14	81,972,741.76	87,932,423.68	91,727,939.48	89,574,404.18	89,737,683.58	119,312,423.66
Administración de Deuda Pública y Activos Financieros	161,351,485,015.61	9,062,366,483.56	7,664,266,811.24	8,573,399,300.58	10,494,076,057.19	7,015,201,930.18	32,686,755,046.12
Administración de Obligaciones del Tesoro Nacional	116,136,250,242.86	5,875,999,395.05	4,858,249,794.51	4,768,343,714.78	4,427,367,190.43	4,665,347,372.08	4,680,479,766.72
<b>Poder Judicial</b>	<b>8,619,263,331.08</b>	<b>718,271,942.75</b>	<b>718,271,942.75</b>	<b>718,271,942.75</b>	<b>718,271,942.75</b>	<b>718,271,942.75</b>	<b>718,271,942.75</b>
<b>Junta Central Electoral</b>	<b>13,735,041,298.10</b>	<b>3,936,378,052.85</b>	<b>1,032,716,892.01</b>	<b>2,610,798,574.62</b>	<b>297,501,154.89</b>	<b>1,032,716,893.62</b>	<b>279,240,995.12</b>

Cuadro 12.6. REPÚBLICA DOMINICANA: Gastos del Gobierno Central por mes, según clasificación institucional, 2020\*  
(RD\$), continuación...

Partida	Total	Enero	Febrero	Marzo	Abril	Mayo	Junio
<b>Cámara de Cuentas de la República Dominicana</b>	<b>974,248,086.64</b>	<b>81,187,240.54</b>	<b>81,177,166.90</b>	<b>81,188,359.03</b>	<b>81,142,186.61</b>	<b>81,188,325.94</b>	<b>81,194,139.32</b>
Tribunal Constitucional	1,175,371,875.00	97,947,653.01	97,947,653.01	97,947,653.01	97,947,653.01	97,947,653.01	97,947,653.01
Defensor del Pueblo	165,328,228.00	13,750,000.00	13,750,000.00	0.00	27,500,000.00	13,750,000.00	13,800,000.00
Tribunal Superior Electoral (TSE)	601,381,669.00	50,115,138.00	50,115,138.00	50,115,138.00	50,115,138.00	50,115,138.00	50,115,138.00
Aplicaciones Financieras	160,740,469,604.11	7,729,542,008.25	10,635,932,534.20	18,448,533,782.90	34,201,587,023.29	9,450,481,099.34	26,017,777,804.33
Camara de diputados	600,000,000.00	0.00	0.00	0.00	0.00	0.00	0.00
Presidencia de la República	3,520,939,207.10	466,764,504.88	542,910,655.62	502,667,986.75	0.00	56,022,217.82	10,675,340.69
Ministerio de Interior y Policía	217,141,613.49	0.00	3,124,912.96	4,520,196.07	0.00	781,877.69	8,152,896.09
Ministerio de Defensa	73,277,044.13	0.00	21,033,862.58	4,305,018.77	0.00	0.00	7,179,329.31
Ministerio de Relaciones Exteriores	185,243,598.82	0.00	22,336,555.27	13,822,975.69	73,548.00	2,359,006.22	11,591,643.25
Ministerio de Hacienda	162,936,156.60	0.00	0.00	71,027,416.00	0.00	91,908,740.60	0.00
Ministerio de Educación	162,879,823.71	0.00	0.00	0.00	0.00	0.00	0.00
Ministerio de Salud Pública y Asistencia social	48,356,188.52	0.00	5,519,842.76	11,631,039.38	467,169.88	11,920,755.84	199,420.00
Ministerio de Deportes y Recreación	8,340,479.13	0.00	0.00	0.00	0.00	0.00	0.00
Ministerio de Agricultura	7,198,086,216.24	0.00	508,315,459.69	83,333,333.00	166,666,666.00	183,938,508.50	233,750,824.04
Ministerio de Obras Públicas y Comunicaciones	15,330,127,701.97	93,435,916.27	2,444,486,582.66	460,074,989.04	296,243,736.58	851,020,779.61	2,086,136,600.42
Ministerio de Medio Ambiente y Recursos Naturales	481,547,814.06	0.00	0.00	0.00	0.00	0.00	0.00
Ministerio de Industria y Comercio y Mipymes	0.00	0.00	0.00	0.00	0.00	0.00	0.00
Ministerio de Turismo	0.00	0.00	0.00	0.00	0.00	0.00	0.00
Procuraduría General de la República	0.00	0.00	0.00	0.00	0.00	0.00	0.00
Ministerio de Cultura	0.00	0.00	0.00	0.00	0.00	0.00	0.00
Ministerio de Educación Superior Ciencia y Tecnología	120,926,858.12	6,906,586.05	36,085,039.62	23,599,946.64	10,390,776.64	2,646,107.10	8,373,273.97
Ministerio de Economía, Planificación y Desarrollo	38,331,180.00	37,769,500.00	0.00	0.00	0.00	0.00	0.00
Poder Judicial	103,000,000.00	8,583,333.00	8,583,333.00	8,583,333.00	8,583,333.00	8,583,333.00	8,583,333.00
Junta Central Electoral	0.00	0.00	0.00	0.00	0.00	0.00	0.00
Administración de Deuda Pública y Activos Financieros	78,173,058,689.85	3,588,714,042.38	2,825,585,968.34	4,553,306,396.62	30,512,144,328.69	3,325,967,136.56	13,190,944,630.10
Administración de Obligaciones del Tesoro Nacional	54,482,943,698.37	3,527,368,125.67	4,217,950,321.70	12,711,661,151.94	3,207,017,464.50	4,915,332,636.40	10,452,190,513.46





Cuadro 12.6. REPÚBLICA DOMINICANA: Gastos del Gobierno Central por mes, según clasificación institucional, 2020\*  
(RD\$), continuación...

Partida	Total	Julio	Agosto	Septiembre	Octubre	Noviembre	Diciembre
<b>Total gastos + aplicaciones</b>	<b>1,133,802,586,583.98</b>	<b>121,988,348,090.96</b>	<b>67,006,966,940.53</b>	<b>59,849,944,115.09</b>	<b>113,918,991,563.23</b>	<b>100,455,949,828.11</b>	<b>161,753,362,229.06</b>
<b>Total gastos</b>	<b>973,062,116,979.87</b>	<b>101,974,253,517.97</b>	<b>62,809,205,829.08</b>	<b>55,468,619,671.42</b>	<b>108,774,728,249.82</b>	<b>92,122,525,042.35</b>	<b>149,567,615,104.54</b>
<b>Poder Legislativo (Congreso Nacional)</b>	<b>8,492,538,570.85</b>	<b>791,044,378.76</b>	<b>641,044,378.76</b>	<b>891,044,378.76</b>	<b>741,044,378.76</b>	<b>841,044,378.76</b>	<b>641,050,403.86</b>
Senado de la República	2,735,779,123.96	211,314,924.00	211,314,924.00	311,314,924.00	211,314,924.00	211,314,924.00	211,314,959.33
Cámara de Diputados	5,756,759,446.89	579,729,454.76	429,729,454.76	579,729,454.76	529,729,454.76	629,729,454.76	429,735,444.53
<b>Poder Ejecutivo</b>	<b>939,298,943,921.20</b>	<b>91,072,403,712.30</b>	<b>60,927,604,082.22</b>	<b>53,337,018,524.56</b>	<b>106,793,197,152.25</b>	<b>90,040,905,429.67</b>	<b>147,685,900,112.71</b>
Presidencia de la República	131,585,823,913.57	15,803,045,450.78	6,317,565,691.75	2,832,430,263.57	32,855,118,866.71	13,617,283,742.68	16,091,250,232.57
Ministerio de Interior y Policía	40,115,862,059.93	3,368,500,540.68	2,900,260,386.68	3,456,422,608.67	3,303,857,419.72	3,790,055,589.60	5,310,624,852.06
Ministerio de Defensa	32,940,731,211.17	2,580,031,747.84	2,362,129,072.61	2,343,014,709.54	2,394,997,534.75	3,735,610,960.28	4,473,994,651.18
Ministerio de Relaciones Exteriores	9,401,003,667.49	807,651,910.96	769,275,942.69	734,058,260.49	590,063,028.77	568,732,234.13	1,311,349,309.81
Ministerio de Hacienda	20,088,141,893.21	1,634,431,424.71	1,616,999,991.99	1,397,127,318.99	1,507,049,539.69	1,782,989,305.80	2,801,197,758.26
Ministerio de Educación	201,338,343,808.60	16,799,630,543.35	12,696,536,537.79	11,697,986,428.82	12,864,206,855.51	25,171,167,573.82	27,620,425,526.45
Ministerio de Salud Pública y Asistencia Social	109,677,572,197.69	9,594,282,882.70	8,213,418,067.65	7,696,099,980.80	9,986,598,794.59	11,582,589,675.26	20,731,754,598.51
Ministerio de Deportes, Educación Física y Recreación	2,553,157,604.53	175,559,092.26	178,836,486.57	127,882,448.58	138,034,205.32	153,484,400.88	826,389,234.97
Ministerio de Trabajo	2,158,705,842.96	152,988,318.77	175,884,925.73	168,730,356.18	165,949,269.13	151,237,161.39	255,406,748.60
Ministerio de Agricultura	12,297,118,487.44	1,243,886,316.84	847,348,334.72	856,762,993.21	825,799,901.64	1,476,994,439.79	1,631,704,402.00
Ministerio de Obras Públicas y Comunicaciones	41,072,052,647.09	3,921,149,664.22	3,888,131,693.41	2,966,759,357.43	4,490,191,590.21	3,914,672,877.47	6,079,230,004.13
Ministerio de Industria y Comercio y MIPYMES	5,888,192,366.71	292,044,817.37	684,690,559.07	309,909,984.14	314,956,314.40	526,772,893.94	905,691,075.25
Ministerio de Turismo	6,609,399,619.64	1,412,044,277.07	312,626,718.84	138,653,433.41	258,368,905.61	705,572,696.18	998,073,865.40
Procuraduría General de la República	10,684,116,911.97	842,827,553.03	485,385,979.49	522,488,696.21	517,380,326.19	510,768,654.10	512,844,652.15
Ministerio de la Mujer	817,455,569.88	41,209,794.69	62,212,803.53	15,008,705.28	254,893,554.58	41,139,775.68	105,665,365.27
Ministerio de Cultura	2,513,266,301.12	193,442,053.04	160,175,628.39	204,441,409.92	206,713,135.90	206,344,520.03	437,139,883.31
Ministerio de la Juventud	732,148,453.45	131,259,610.76	112,946,545.40	16,009,190.79	49,670,157.14	37,170,548.62	90,806,671.11
Ministerio de Medio Ambiente y Recursos Naturales	12,786,178,464.52	1,984,650,196.06	959,717,201.95	602,011,260.55	818,666,684.32	1,263,039,060.52	1,735,835,820.78
Ministerio de Educación Superior, Ciencia y Tecnología	14,417,431,203.94	1,213,870,846.14	1,268,423,874.03	868,849,810.28	956,530,072.00	2,263,529,119.08	1,867,508,232.37
Ministerio de Economía, Planificación y Desarrollo	2,169,276,101.90	191,506,924.39	130,439,068.84	113,097,349.66	152,604,546.49	164,875,870.71	399,159,168.94
Ministerio de Administración Pública	774,151,847.78	79,680,019.42	46,158,216.44	46,065,684.10	51,118,162.64	71,800,617.07	119,005,147.15
Ministerio de Energía y Minas	1,191,078,488.14	93,850,116.24	100,565,016.44	83,203,875.76	79,639,881.72	135,907,966.14	137,654,015.50
Administración de Deuda Pública y Activos Financieros	161,351,485,015.61	9,907,218,038.75	11,318,992,302.41	9,147,488,275.03	6,925,669,641.40	8,198,484,520.92	40,357,566,608.23
Administración de Obligaciones del Tesoro Nacional	116,136,250,242.86	24,607,641,572.23	5,318,883,035.80	6,992,516,123.15	27,085,118,763.82	9,970,681,225.58	12,885,622,288.71
<b>Poder Judicial</b>	<b>8,619,263,331.08</b>	<b>718,271,942.75</b>	<b>718,271,942.75</b>	<b>718,271,942.75</b>	<b>718,271,942.75</b>	<b>718,271,942.75</b>	<b>718,271,960.83</b>
<b>Junta Central Electoral</b>	<b>13,735,041,298.10</b>	<b>3,149,483,743.83</b>	<b>279,240,995.12</b>	<b>279,240,995.12</b>	<b>279,240,995.12</b>	<b>279,240,995.12</b>	<b>279,241,010.68</b>

Cuadro 12.6. REPÚBLICA DOMINICANA: Gastos del Gobierno Central por mes, según clasificación institucional, 2020\*  
(RD\$), continuación...

Partida	Total	Julio	Agosto	Septiembre	Octubre	Noviembre	Diciembre
<b>Cámara de Cuentas de la República Dominicana</b>	<b>974,248,086.64</b>	<b>81,186,949.32</b>	<b>81,181,639.22</b>	<b>81,181,039.22</b>	<b>81,160,989.93</b>	<b>81,199,505.04</b>	<b>81,260,545.57</b>
Tribunal Constitucional	1,175,371,875.00	97,947,653.01	97,947,653.01	97,947,653.01	97,947,653.01	97,947,653.01	97,947,691.89
Defensor del Pueblo	165,328,228.00	13,800,000.00	13,800,000.00	13,800,000.00	13,750,000.00	13,800,000.00	13,828,228.00
Tribunal Superior Electoral (TSE)	601,381,669.00	50,115,138.00	50,115,138.00	50,115,138.00	50,115,138.00	50,115,138.00	50,115,151.00
Aplicaciones Financieras	160,740,469,604.11	20,014,094,572.99	4,197,761,111.45	4,381,324,443.67	5,144,263,313.41	8,333,424,785.76	12,185,747,124.52
Camara de diputados	600,000,000.00	0.00	0.00	0.00	0.00	0.00	600,000,000.00
Presidencia de la República	3,520,939,207.10	44,714,849.73	0.00	0.00	1,648,346,775.02	105,145,594.37	143,691,282.22
Ministerio de Interior y Policía	217,141,613.49	51,838,511.72	0.00	0.00	0.00	0.00	148,723,218.96
Ministerio de Defensa	73,277,044.13	8,733,657.00	0.00	10,732,648.98	2,386,178.69	7,933,824.80	10,972,524.00
Ministerio de Relaciones Exteriores	185,243,598.82	33,212,286.16	3,649,756.09	1,183,216.00	210,734.94	787,707.68	96,016,169.52
Ministerio de Hacienda	162,936,156.60	0.00	0.00	0.00	0.00	0.00	0.00
Ministerio de Educación	162,879,823.71	3,184,324.40	3,959,216.47	0.00	0.00	0.00	155,736,282.84
Ministerio de Salud Pública y Asistencia social	48,356,188.52	16,906,040.00	172,398.00	100,000.00	0.00	1,148,981.88	290,540.78
Ministerio de Deportes y Recreación	8,340,479.13	0.00	0.00	0.00	0.00	0.00	8,340,479.13
Ministerio de Agricultura	7,198,086,216.24	175,850,959.18	169,380,468.50	1,416,666,666.00	176,849,999.33	3,916,666,666.00	166,666,666.00
Ministerio de Obras Públicas y Comunicaciones	15,330,127,701.97	8,002,235,348.16	869,910,452.88	0.00	46,300,358.82	13,616,271.53	166,666,666.00
Ministerio de Medio Ambiente y Recursos Naturales	481,547,814.06	0.00	0.00	0.00	0.00	0.00	481,547,814.06
Ministerio de Industria y Comercio y Mipymes	0.00	0.00	0.00	0.00	0.00	0.00	0.00
Ministerio de Turismo	0.00	0.00	0.00	0.00	0.00	0.00	0.00
Procuraduría General de la República	0.00	0.00	0.00	0.00	0.00	0.00	0.00
Ministerio de Cultura	0.00	0.00	0.00	0.00	0.00	0.00	0.00
Ministerio de Educación Superior Ciencia y Tecnología	120,926,858.12	13,076,000.00	6,541,968.21	11,389,340.12	0.00	1,126,671.41	791,148.36
Ministerio de Economía, Planificación y Desarrollo	38,331,180.00	0.00	0.00	0.00	0.00	561,680.00	0.00
Poder Judicial	103,000,000.00	8,583,333.00	8,583,333.00	8,583,333.00	8,583,333.00	8,583,333.00	8,583,337.00
Junta Central Electoral	0.00	0.00	0.00	0.00	0.00	0.00	0.00
Administración de Deuda Pública y Activos Financieros	78,173,058,689.85	4,294,926,311.35	2,643,795,573.77	2,932,669,239.57	3,260,891,714.83	4,277,504,055.09	2,766,609,292.55
Administración de Obligaciones del Tesoro Nacional	54,482,943,698.37	7,360,832,952.29	491,767,944.53	0.00	694,218.78	350,000.00	7,597,778,369.10

\*Cifras preliminares sujetas a rectificación.

Fuente: Dirección General de Presupuesto, Sistema de Información de la Gestión Financiera (SIGEF).







Cuadro 12.7. Cuadro 12.7. REPÚBLICA DOMINICANA: Gastos del Gobierno Central por mes, según clasificación funcional, 2020<sup>0</sup>  
(RD\$)

Partida	Total	Enero	Febrero	Marzo	Abril	Mayo	Junio
<b>Total gastos * aplicaciones financieras</b>	<b>1,133,802,585,608.98</b>	<b>67,254,052,772.08</b>	<b>75,543,349,727.51</b>	<b>78,334,051,400.96</b>	<b>100,629,892,840.00</b>	<b>73,871,669,774.65</b>	<b>113,196,006,326.80</b>
<b>Total gastos</b>	<b>973,062,116,004.87</b>	<b>59,524,510,763.83</b>	<b>64,907,417,193.31</b>	<b>59,885,517,618.06</b>	<b>66,428,305,816.71</b>	<b>64,421,188,675.31</b>	<b>87,178,228,522.47</b>
<b>1- Servicios generales</b>	<b>158,661,399,787.22</b>	<b>15,375,175,428.90</b>	<b>12,102,399,387.54</b>	<b>13,661,396,766.11</b>	<b>12,779,534,339.12</b>	<b>12,274,262,681.41</b>	<b>12,022,546,773.92</b>
<b>1.1 - Administración general</b>	<b>78,494,629,614.73</b>	<b>8,435,604,572.77</b>	<b>6,013,020,185.33</b>	<b>7,877,741,328.05</b>	<b>5,139,712,354.20</b>	<b>5,856,734,579.03</b>	<b>5,427,616,948.44</b>
Organos ejecutivos y legislativos	8,017,292,573.85	693,275,611.22	593,275,610.59	593,275,610.59	593,275,610.59	593,275,610.59	593,275,610.59
Gestión administrativa, financiera, fiscal, económica y planificación	35,701,080,597.81	2,145,317,395.70	2,725,727,923.73	2,838,385,698.09	2,598,686,010.72	2,613,420,604.82	2,924,655,247.73
Transferencias a instituciones públicas incluidos los gobiernos locales	20,439,833,475.97	1,610,518,375.00	1,611,184,621.00	1,785,166,306.75	1,600,134,440.00	1,567,206,332.00	1,580,329,957.00
Organos electorales y promoción de la participación ciudadana	14,336,422,967.10	3,986,493,190.85	1,082,832,030.01	2,660,913,712.62	347,616,292.89	1,082,832,031.62	329,356,133.12
<b>1.2 - Relaciones internacionales</b>	<b>9,427,038,141.49</b>	<b>615,646,466.33</b>	<b>785,150,077.39</b>	<b>806,914,797.08</b>	<b>781,766,589.34</b>	<b>762,362,352.79</b>	<b>896,445,249.04</b>
Relaciones internacionales desde oficinas en el país	2,576,764,963.98	128,075,726.11	189,108,100.63	233,232,836.18	224,859,605.10	157,808,779.93	291,727,623.14
Relaciones internacionales desde oficinas en el exterior	6,850,273,177.51	487,570,740.22	596,041,976.76	573,681,960.90	556,906,984.24	604,553,572.86	604,717,625.90
<b>1.3 - Defensa nacional</b>	<b>28,247,004,173.80</b>	<b>1,672,113,629.14</b>	<b>2,159,951,357.56</b>	<b>2,136,929,902.43</b>	<b>1,957,314,783.09</b>	<b>2,159,782,551.35</b>	<b>2,532,637,904.01</b>
Defensa militar	25,609,804,914.68	1,585,511,176.39	2,065,184,539.52	2,016,521,736.29	1,836,933,331.93	2,014,839,696.81	2,036,285,330.99
Defensa civil y gestión de riesgo de desastre.	2,576,534,083.05	83,014,641.64	89,776,615.33	115,178,113.09	116,448,264.10	140,817,360.64	490,695,637.31
Investigación y desarrollo para la defensa militar y civil y gestión de riesgo de desastre	60,665,176.07	3,587,811.11	4,990,202.71	5,230,053.05	3,933,187.06	4,125,493.90	5,656,935.71
<b>1.4 - Justicia, orden público y seguridad</b>	<b>42,492,727,857.20</b>	<b>4,651,810,760.66</b>	<b>3,144,277,767.26</b>	<b>2,839,810,738.55</b>	<b>4,900,740,612.49</b>	<b>3,495,383,198.24</b>	<b>3,165,846,672.43</b>
Servicios de seguridad interior	15,510,502,160.92	904,719,526.90	988,889,944.42	978,334,156.04	933,668,704.18	1,428,183,963.50	1,042,847,764.05
Servicios de protección contra incendios	657,988,724.30	13,805,042.58	52,812,536.47	74,494,557.32	54,451,074.39	21,236,138.68	81,601,940.75
Administración y servicios de justicia	14,993,177,002.86	1,176,927,732.84	1,517,556,289.07	1,157,721,785.82	1,118,841,567.86	1,385,818,995.76	1,477,259,324.83
Prisiones	5,886,464,431.31	2,178,170,377.26	94,715,399.10	86,147,005.50	2,178,170,377.26	126,151,348.92	85,832,420.67
Servicios de migraciones	1,271,896,319.84	87,833,137.66	91,223,095.21	119,776,736.72	98,449,827.88	85,401,633.32	105,434,693.21
Investigación y desarrollo relacionado con la justicia, orden público y seguridad	4,172,699,217.97	290,354,943.42	399,080,502.99	423,336,497.15	517,159,060.92	448,591,118.06	372,870,528.92
<b>2- Servicios económicos</b>	<b>103,223,238,557.28</b>	<b>7,698,649,895.08</b>	<b>9,612,926,549.85</b>	<b>7,653,719,887.97</b>	<b>6,200,980,377.87</b>	<b>6,983,903,532.11</b>	<b>9,516,365,228.22</b>
<b>2.1- Asuntos económicos y laborales</b>	<b>6,793,268,233.60</b>	<b>404,496,965.64</b>	<b>716,298,358.49</b>	<b>579,744,471.23</b>	<b>471,678,990.66</b>	<b>629,239,087.24</b>	<b>622,135,912.76</b>
Asuntos económicos y regulación del comercio	5,915,593,561.80	349,726,256.99	641,678,814.01	508,911,927.46	414,612,734.62	550,246,732.00	536,618,850.65
Asuntos laborales generales	877,674,671.80	54,770,708.65	74,619,544.48	70,832,543.77	57,066,256.04	78,992,355.24	85,517,062.11

Cuadro 12.7. Cuadro 12.7. REPÚBLICA DOMINICANA: Gastos del Gobierno Central por mes, según clasificación funcional, 2020<sup>0</sup> (RD\$), continuación...

Partida	Total	Enero	Febrero	Marzo	Abril	Mayo	Junio
<b>2.2- Agropecuaria, caza, pesca y silvicultura</b>	<b>12,702,904,126.57</b>	<b>766,828,408.87</b>	<b>939,331,738.96</b>	<b>1,016,724,502.94</b>	<b>868,812,360.05</b>	<b>928,481,106.46</b>	<b>1,132,771,176.96</b>
Agropecuaria	12,621,803,963.16	762,042,434.08	934,545,764.17	1,011,938,528.15	864,026,385.26	923,695,131.67	1,127,985,202.17
Caza y pesca	80,271,563.00	4,785,974.79	4,785,974.79	4,785,974.79	4,785,974.79	4,785,974.79	4,785,974.79
<b>2.3- Riego</b>	<b>8,519,917,650.99</b>	<b>130,302,713.00</b>	<b>194,269,636.98</b>	<b>591,715,549.71</b>	<b>839,692,814.41</b>	<b>480,568,126.88</b>	<b>1,185,074,631.38</b>
Riego	8,519,917,650.99	130,302,713.00	194,269,636.98	591,715,549.71	839,692,814.41	480,568,126.88	1,185,074,631.38
<b>2.4- Energía y combustible</b>	<b>34,286,652,858.19</b>	<b>4,108,051,931.46</b>	<b>3,033,396,501.81</b>	<b>2,757,718,667.88</b>	<b>2,541,233,707.70</b>	<b>2,770,209,476.47</b>	<b>2,822,265,741.30</b>
Energía eléctrica	34,286,652,858.19	4,108,051,931.46	3,033,396,501.81	2,757,718,667.88	2,541,233,707.70	2,770,209,476.47	2,822,265,741.30
<b>2.5 - Minería, manufactura y construcción</b>	<b>153,534,748.99</b>	<b>10,177,379.05</b>	<b>11,348,552.52</b>	<b>12,878,840.76</b>	<b>10,133,609.51</b>	<b>11,245,361.82</b>	<b>11,886,843.95</b>
Extracción de recursos minerales	153,534,748.99	10,177,379.05	11,348,552.52	12,878,840.76	10,133,609.51	11,245,361.82	11,886,843.95
Manufacturas	-	-	-	-	-	-	-
Supervisión y regulación de la construcción	-	-	-	-	-	-	-
<b>2.6 - Transporte</b>	<b>32,921,266,202.40</b>	<b>1,862,401,551.87</b>	<b>3,864,931,676.49</b>	<b>2,175,511,048.97</b>	<b>1,144,092,032.91</b>	<b>1,792,157,439.35</b>	<b>2,830,994,927.54</b>
Transporte por carretera	27,051,103,180.33	1,586,813,118.13	3,479,013,145.18	1,665,600,596.11	917,510,068.03	1,330,613,332.33	2,362,176,429.93
Transporte por agua	41,641,703.49	3,456,170.90	4,023,369.40	3,773,772.68	3,469,833.14	3,974,857.75	3,547,363.73
Transporte por ferrocarril	3,502,591,320.12	187,726,166.20	214,279,889.21	347,899,292.59	75,002,501.10	289,479,917.05	213,909,576.82
Transporte aéreo	485,530,383.45	703,000.00	2,822,659.29	56,098,814.53	518,000.00	2,844,699.14	18,577,802.15
Planificación, gestión y supervisión del transporte	1,840,399,615.01	83,703,096.64	164,792,613.41	102,138,573.06	147,591,630.64	165,244,633.08	232,783,754.91
<b>2.7 - Comunicaciones</b>	<b>868,468,738.72</b>	<b>63,526,989.25</b>	<b>58,450,345.76</b>	<b>58,710,732.49</b>	<b>56,430,937.13</b>	<b>70,024,578.23</b>	<b>79,822,364.59</b>
Comunicaciones	868,468,738.72	63,526,989.25	58,450,345.76	58,710,732.49	56,430,937.13	70,024,578.23	79,822,364.59
<b>2.8 - Banca y seguros</b>	<b>296,452,984.04</b>	<b>15,009,103.67</b>	<b>34,434,103.67</b>	<b>24,434,103.67</b>	<b>24,434,103.67</b>	<b>34,434,103.67</b>	<b>24,434,103.67</b>
Operación de la banca y del sector seguros	296,452,984.04	15,009,103.67	34,434,103.67	24,434,103.67	24,434,103.67	34,434,103.67	24,434,103.67
<b>2.9 - Otros servicios económicos</b>	<b>6,680,773,013.78</b>	<b>337,854,852.27</b>	<b>760,465,635.17</b>	<b>436,281,970.32</b>	<b>244,471,821.83</b>	<b>267,544,251.99</b>	<b>806,979,526.07</b>
Comercio de distribución	68,773,135.42	0.00	68,773,135.42	0.00	0.00	0.00	0.00
almacenamiento y depósito	2,600,258.72	0.00	765,199.10	0.00	0.00	0.00	0.00
Hoteles y restaurantes	6,609,399,619.64	337,854,852.27	690,927,300.65	436,281,970.32	244,471,821.83	267,544,251.99	806,979,526.07
Turismo	0.00	0.00	0.00	0.00	0.00	0.00	0.00
Proyectos de desarrollo de servicios integrados	0.00	0.00	0.00	0.00	0.00	0.00	0.00
Investigación y desarrollo relacionados con los servicios económicos	0.00	0.00	0.00	0.00	0.00	0.00	0.00
<b>3- Protección del medio ambiente</b>	<b>5,022,395,075.92</b>	<b>177,014,076.90</b>	<b>355,256,719.02</b>	<b>335,669,236.99</b>	<b>283,764,517.74</b>	<b>383,600,963.67</b>	<b>568,180,314.86</b>
<b>3.1 - Protección del aire, agua y suelo</b>	<b>1,473,372,343.07</b>	<b>75,495,967.68</b>	<b>104,572,108.91</b>	<b>101,761,561.04</b>	<b>93,751,429.86</b>	<b>111,958,160.88</b>	<b>135,131,668.26</b>
Reducción de la contaminación	886,338,941.34	30,411,724.68	60,178,457.02	56,388,104.19	41,575,371.51	60,476,762.47	80,923,468.04
Administración del agua	587,033,401.73	45,084,243.00	44,393,651.89	45,373,456.85	52,176,058.35	51,481,398.41	54,208,200.22
Ordenación de aguas residuales, drenaje y alcantarillado	0.00	0.00	0.00	0.00	0.00	0.00	0.00





Cuadro 12.7. Cuadro 12.7. REPÚBLICA DOMINICANA: Gastos del Gobierno Central por mes, según clasificación funcional, 2020<sup>0</sup> (RD\$), continuación...

Partida	Total	Enero	Febrero	Marzo	Abril	Mayo	Junio
<b>3.2 - Protección de la biodiversidad y ordenación de desechos</b>	<b>3,549,022,732.85</b>	<b>101,518,109.22</b>	<b>250,684,610.11</b>	<b>233,907,675.95</b>	<b>190,013,087.88</b>	<b>271,642,802.79</b>	<b>433,048,646.60</b>
Protección de la biodiversidad y el paisaje	3,318,558,118.34	88,216,581.53	236,327,333.35	218,574,167.71	175,438,539.86	250,686,807.33	417,246,533.23
Planificación, gestión y supervisión de la protección del medio ambiente	230,464,614.51	13,301,527.69	14,357,276.76	15,333,508.24	14,574,548.02	20,955,995.46	15,802,113.37
<b>4- Servicios sociales</b>	<b>544,375,264,235.51</b>	<b>27,211,304,879.39</b>	<b>35,172,567,725.66</b>	<b>29,661,332,426.41</b>	<b>36,669,950,524.79</b>	<b>37,764,219,567.94</b>	<b>32,384,381,159.35</b>
<b>4.1 - Vivienda y servicios comunitarios</b>	<b>18,463,358,921.52</b>	<b>619,717,461.28</b>	<b>1,969,348,532.79</b>	<b>1,192,825,463.61</b>	<b>1,094,273,283.68</b>	<b>1,652,462,056.38</b>	<b>1,593,051,495.27</b>
Urbanización y servicios comunitarios	783,129,430.82	64,696,216.24	98,976,722.73	59,240,515.17	47,331,403.40	60,676,282.48	64,097,133.67
Desarrollo comunitario	215,899,249.70	14,946,076.04	37,907,163.10	24,257,914.07	15,429,313.05	12,135,136.71	20,907,624.50
Abastecimiento de agua potable	17,457,575,945.00	540,075,169.00	1,832,464,646.96	1,102,572,738.37	1,031,512,567.23	1,579,650,637.19	1,508,046,737.10
Planificación, gestión y supervisión de vivienda y servicios comunitarios	6,754,296.00	0.00	0.00	6,754,296.00	0.00	0.00	0.00
<b>4.2 - Salud</b>	<b>102,312,651,712.15</b>	<b>5,294,722,219.58</b>	<b>7,020,007,535.01</b>	<b>5,867,987,774.99</b>	<b>6,216,630,176.55</b>	<b>6,150,057,977.99</b>	<b>8,039,981,111.35</b>
Servicios hospitalarios	2,078,872,342.00	182,544,353.89	136,259,897.39	184,371,360.40	148,824,487.10	190,367,878.96	167,327,711.95
Servicios de la salud pública y prevención de la salud	14,194,948,181.85	364,004,211.90	1,921,585,922.40	518,443,341.72	492,870,973.56	428,852,396.84	1,064,284,642.11
Investigación y desarrollo relacionada con la salud	5,130,912.00	427,576.00	427,576.00	427,576.00	404,640.00	45,872.00	832,216.00
Planificación, gestión y supervisión de la salud	86,033,700,276.30	4,747,746,077.79	4,961,734,139.22	5,164,745,496.87	5,574,630,075.89	5,530,791,830.19	6,807,536,541.29
<b>4.3 - Actividades deportivas, recreativas, culturales y religiosas</b>	<b>5,835,490,474.57</b>	<b>339,218,513.37</b>	<b>394,895,807.79</b>	<b>439,522,879.41</b>	<b>397,347,860.83</b>	<b>426,960,796.07</b>	<b>480,382,146.94</b>
Deportes de alto rendimiento	1,199,017,325.77	43,828,644.11	54,755,835.39	76,316,420.33	56,054,289.57	50,673,660.12	96,230,483.83
Servicios recreativos y deportivos	540,707,087.69	10,200,606.88	35,123,524.03	41,601,063.01	41,708,823.23	32,625,517.23	69,284,265.66
Servicios culturales	2,664,843,459.03	168,626,814.36	207,323,095.52	203,898,186.27	188,376,734.62	213,443,902.23	220,295,877.88
Servicios de radio, televisión y servicios editoriales	0.00	0.00	0.00	0.00	0.00	0.00	0.00
Servicios religiosos y otros servicios comunitarios religiosos	355,245,357.26	44,500,000.00	22,339,665.97	35,299,099.60	20,212,561.00	47,627,477.27	22,499,444.60
Investigación y desarrollo relacionados con el esparcimiento, el deporte, la cultura y la religión	5,106,495.89	0.00	3,633,428.99	0.00	0.00	0.00	0.00
Planificación, gestión y supervisión de las actividades deportivas, recreativas, culturales y religiosas	1,070,570,748.93	72,062,448.02	71,720,257.89	82,408,110.20	90,995,452.41	82,590,239.22	72,072,074.97
<b>4.4 - Educación</b>	<b>205,839,641,233.91</b>	<b>15,529,834,442.54</b>	<b>19,643,704,401.20</b>	<b>15,934,674,937.81</b>	<b>15,510,024,860.00</b>	<b>14,496,971,244.35</b>	<b>14,891,245,379.66</b>
Educación inicial	7,263,561,192.88	409,811,161.21	906,157,240.79	635,088,623.52	448,953,133.34	582,218,726.50	561,490,173.47
Educación básica	71,345,184,430.20	6,959,731,395.56	6,117,905,549.80	6,633,398,944.04	5,753,305,630.11	5,370,738,371.28	5,588,676,964.27
Educación media	21,386,397,429.23	1,711,452,155.61	1,927,177,941.65	1,806,170,597.15	1,775,167,823.58	1,655,146,825.08	1,591,368,140.71
Educación superior	16,514,045,305.01	900,552,386.33	1,237,098,959.79	1,116,711,974.32	1,248,341,099.41	1,274,829,306.20	1,166,515,430.22
Educación adultos	4,836,195,285.12	320,080,440.32	343,456,721.32	605,874,008.40	425,819,178.89	319,953,296.19	398,822,776.57

Cuadro 12.7. Cuadro 12.7. REPÚBLICA DOMINICANA: Gastos del Gobierno Central por mes, según clasificación funcional, 2020<sup>0</sup> (RD\$), continuación...

Partida	Total	Enero	Febrero	Marzo	Abril	Mayo	Junio
Educación técnica	10,181,933,784.63	791,719,945.65	996,116,220.06	955,841,574.49	735,523,001.17	862,181,901.01	1,005,393,879.25
Educación vocacional	1,175,635,005.91	55,820,758.16	96,884,580.95	142,711,615.17	89,769,715.50	81,822,165.69	157,563,160.34
Enseñanza y capacitación para defensa y seguridad	381,825,334.19	24,570,744.19	27,662,708.53	31,839,773.39	28,052,795.84	27,173,417.97	29,522,670.29
Enseñanza no atribuible a ningún nivel	127,456,362.92	6,362,798.50	7,463,494.80	8,280,815.92	6,362,798.50	7,176,943.94	14,731,980.53
Investigación y desarrollo relacionada con la educación	210,320,665.19	8,520,948.48	8,614,037.43	12,072,811.61	9,164,436.18	10,946,573.02	15,497,689.64
Planificación, gestión y supervisión de la educación	72,417,086,438.63	4,341,211,708.53	7,975,166,946.08	3,986,684,199.80	4,989,565,247.48	4,304,783,717.47	4,361,662,514.37
<b>4.5 - Protección social</b>	<b>211,924,121,893.36</b>	<b>5,427,812,242.62</b>	<b>6,144,611,448.87</b>	<b>6,226,321,370.59</b>	<b>13,451,674,343.73</b>	<b>15,037,767,493.15</b>	<b>7,379,721,026.13</b>
Edad avanzada, pensiones (por edad o incapacidad)	45,031,987,937.44	3,294,445,754.97	3,360,400,166.09	3,528,269,412.36	3,380,275,697.78	3,394,695,153.57	3,447,666,548.41
Enfermedad	0.00	0.00	0.00	0.00	0.00	0.00	0.00
Invalidez	221,263,998.99	60,165,640.42	14,165,640.42	14,165,640.42	14,165,640.42	14,165,640.42	14,165,640.42
Familia e hijos	1,389,202,482.61	74,846,361.83	76,768,026.83	104,378,632.33	142,207,519.47	174,807,194.33	130,003,706.33
Desempleo	623,372,411.54	4,092,741.13	74,172,774.95	47,073,288.45	7,366,850.54	91,369,741.96	35,372,527.39
Vivienda social	5,667,796,192.78	13,246,881.49	163,794,983.90	86,989,364.04	17,674,886.62	160,612,795.29	92,705,578.28
Equidad de género	309,558,216.98	19,329,055.33	25,948,865.66	22,625,152.51	21,824,334.09	20,490,311.05	33,091,463.21
Juventud	1,336,590,203.78	48,078,367.13	57,477,599.79	51,586,553.61	41,467,341.75	48,613,371.33	294,732,990.25
Asistencia social	156,343,280,154.97	1,881,448,820.20	2,339,654,258.18	2,332,884,126.52	9,791,902,720.72	11,085,361,592.44	3,263,894,242.19
Investigación y desarrollo relacionado con la protección social	0.00	0.00	0.00	0.00	0.00	0.00	0.00
Planificación, gestión y supervisión de la protección social	1,001,070,294.27	32,158,620.12	32,229,133.05	38,349,200.35	34,789,352.34	47,651,692.76	68,088,329.65
<b>5 - Intereses de la deuda pública</b>	<b>161,779,818,348.94</b>	<b>9,062,366,483.56</b>	<b>7,664,266,811.24</b>	<b>8,573,399,300.58</b>	<b>10,494,076,057.19</b>	<b>7,015,201,930.18</b>	<b>32,686,755,046.12</b>
<b>5.1 - Intereses y comisiones de deuda pública</b>	<b>161,779,818,348.94</b>	<b>9,062,366,483.56</b>	<b>7,664,266,811.24</b>	<b>8,573,399,300.58</b>	<b>10,494,076,057.19</b>	<b>7,015,201,930.18</b>	<b>32,686,755,046.12</b>
Intereses y comisiones de deuda pública	161,779,818,348.94	9,062,366,483.56	7,664,266,811.24	8,573,399,300.58	10,494,076,057.19	7,015,201,930.18	32,686,755,046.12
<b>Aplicaciones financieras</b>	<b>160,740,469,604.11</b>	<b>7,729,542,008.25</b>	<b>10,635,932,534.20</b>	<b>18,448,533,782.90</b>	<b>34,201,587,023.29</b>	<b>9,450,481,099.34</b>	<b>26,017,777,804.33</b>
<b>0 - N/A</b>	<b>160,740,469,604.11</b>	<b>7,729,542,008.25</b>	<b>10,635,932,534.20</b>	<b>18,448,533,782.90</b>	<b>34,201,587,023.29</b>	<b>9,450,481,099.34</b>	<b>26,017,777,804.33</b>
<b>0.0 - N/A</b>	<b>160,740,469,604.11</b>	<b>7,729,542,008.25</b>	<b>10,635,932,534.20</b>	<b>18,448,533,782.90</b>	<b>34,201,587,023.29</b>	<b>9,450,481,099.34</b>	<b>26,017,777,804.33</b>
0.0.00 - N/A	160,740,469,604.11	7,729,542,008.25	10,635,932,534.20	18,448,533,782.90	34,201,587,023.29	9,450,481,099.34	26,017,777,804.33





Cuadro 12.7. Cuadro 12.7. REPÚBLICA DOMINICANA: Gastos del Gobierno Central por mes, según clasificación funcional, 2020<sup>0</sup> (RD\$), continuación...

Partida	Total	Julio	Agosto	Septiembre	Octubre	Noviembre	Diciembre
<b>Total gastos + aplicaciones financieras</b>	<b>1,133,802,585,608.98</b>	<b>121,988,348,090.96</b>	<b>67,006,966,940.53</b>	<b>59,849,944,115.09</b>	<b>113,918,991,563.23</b>	<b>100,455,949,828.11</b>	<b>161,753,362,229.06</b>
<b>Total gastos</b>	<b>973,062,116,004.87</b>	<b>101,974,253,517.97</b>	<b>62,809,205,829.08</b>	<b>55,468,619,671.42</b>	<b>108,774,728,249.82</b>	<b>92,122,525,042.35</b>	<b>149,567,615,104.54</b>
<b>1- Servicios generales</b>	<b>158,661,399,787.22</b>	<b>15,475,820,243.27</b>	<b>11,456,660,864.84</b>	<b>10,830,779,483.70</b>	<b>10,639,917,574.78</b>	<b>13,287,037,266.01</b>	<b>18,755,868,977.62</b>
1.1 - Administración general	78,494,629,614.73	9,185,648,754.28	6,110,505,574.81	4,830,979,254.41	4,944,047,142.52	5,708,829,531.91	8,964,189,388.98
Órganos ejecutivos y legislativos	8,017,292,573.85	773,621,051.31	661,472,429.71	842,780,610.59	692,780,610.59	793,113,596.70	593,870,610.78
Gestión administrativa, financiera, fiscal, económica y planificación	35,701,080,597.81	3,407,364,485.14	3,514,797,009.98	2,068,178,783.70	2,342,975,366.81	2,959,413,568.16	5,562,158,503.23
Transferencias a instituciones públicas incluidos los gobiernos locales	20,439,833,475.97	1,805,064,336.00	1,604,880,002.00	1,590,663,727.00	1,578,935,032.00	1,626,946,233.93	2,478,804,113.29
Órganos electorales y promoción de la participación ciudadana	14,336,422,967.10	3,199,598,881.83	329,356,133.12	329,356,133.12	329,356,133.12	329,356,133.12	329,356,161.68
<b>1.2 - Relaciones internacionales</b>	<b>9,427,038,141.49</b>	<b>803,000,145.91</b>	<b>767,068,142.69</b>	<b>734,312,643.62</b>	<b>591,703,629.83</b>	<b>570,411,755.20</b>	<b>1,312,256,292.27</b>
Relaciones internacionales desde oficinas en el país	2,576,764,963.98	203,420,914.88	183,549,230.96	173,572,873.44	106,041,346.81	187,645,668.22	497,722,258.58
Relaciones internacionales desde oficinas en el exterior	6,850,273,177.51	599,579,231.03	583,518,911.73	560,739,770.18	485,662,283.02	382,766,086.98	814,534,033.69
<b>1.3 - Defensa nacional</b>	<b>28,247,004,173.80</b>	<b>2,241,893,833.59</b>	<b>1,920,327,656.14</b>	<b>2,030,356,193.10</b>	<b>1,982,281,898.39</b>	<b>3,283,109,685.19</b>	<b>4,170,304,779.81</b>
Defensa militar	25,609,804,914.68	1,952,441,624.44	1,777,109,698.55	1,768,164,290.05	1,811,467,338.88	3,028,139,338.46	3,717,206,812.37
Defensa civil y gestión de riesgo de desastre	2,576,534,083.05	285,312,011.36	138,468,703.71	258,110,118.07	166,614,503.94	245,853,868.89	446,244,244.97
Investigación y desarrollo para la defensa militar y civil y gestión de riesgo de desastre	60,665,176.07	4,140,197.79	4,749,253.88	4,081,784.98	4,200,055.57	9,116,477.84	6,853,722.47
<b>1.4 - Justicia, orden público y seguridad</b>	<b>42,492,727,857.20</b>	<b>3,245,277,509.49</b>	<b>2,658,759,491.20</b>	<b>3,235,131,392.57</b>	<b>3,121,884,904.04</b>	<b>3,724,686,293.71</b>	<b>4,309,118,516.56</b>
Servicios de seguridad interior	15,510,502,160.92	1,274,871,618.82	951,817,186.47	1,622,325,752.99	1,357,377,830.19	1,787,197,553.76	2,240,268,159.60
Servicios de protección contra incendios	657,988,724.30	20,875,391.13	44,194,480.25	51,006,219.87	81,765,220.18	67,027,469.06	94,718,653.62
Administración y servicios de justicia	14,993,177,002.86	1,199,336,804.37	1,212,316,958.19	1,172,438,372.94	1,173,782,249.61	1,179,920,265.86	1,221,256,655.71
Prisiones	5,886,464,431.31	420,595,855.66	86,769,237.28	87,563,461.90	87,870,661.89	227,156,043.76	227,322,242.11
Servicios de migraciones	1,271,896,319.84	102,405,541.88	86,930,999.97	23,231,812.34	86,796,467.55	124,536,582.37	259,875,791.73
Investigación y desarrollo relacionado con la justicia, orden público y seguridad	4,172,699,217.97	227,192,297.63	276,730,629.04	278,565,772.53	334,292,474.62	338,848,378.90	265,677,013.79
<b>2- Servicios económicos</b>	<b>103,223,238,557.28</b>	<b>10,952,795,679.07</b>	<b>9,770,843,784.14</b>	<b>3,213,656,033.24</b>	<b>11,450,761,874.96</b>	<b>6,473,354,818.99</b>	<b>13,695,280,895.78</b>
<b>2.1- Asuntos económicos y laborales</b>	<b>6,793,268,233.60</b>	<b>367,578,205.99</b>	<b>742,087,652.97</b>	<b>385,099,193.15</b>	<b>380,437,121.96</b>	<b>585,092,011.31</b>	<b>909,380,262.20</b>
Asuntos económicos y regulación del comercio	5,915,593,561.80	304,661,540.44	689,148,178.25	324,324,287.98	322,370,570.38	535,886,014.92	737,407,654.10
Asuntos laborales generales	877,674,671.80	62,916,665.55	52,939,474.72	60,774,905.17	58,066,551.58	49,205,996.39	171,972,608.10

Cuadro 12.7. Cuadro 12.7. REPÚBLICA DOMINICANA: Gastos del Gobierno Central por mes, según clasificación funcional, 2020<sup>0</sup> (RD\$), continuación...

Partida	Total	Julio	Agosto	Septiembre	Octubre	Noviembre	Diciembre
<b>2.2- Agropecuaria, caza, pesca y silvicultura</b>	<b>12,702,904,126.57</b>	<b>1,338,763,669.07</b>	<b>852,364,229.52</b>	<b>838,658,696.01</b>	<b>816,047,707.20</b>	<b>1,462,230,966.46</b>	<b>1,741,889,564.07</b>
Agropecuaria	12,621,803,963.16	1,333,996,444.28	847,578,254.73	833,872,721.22	810,516,507.56	1,436,316,191.22	1,735,290,398.65
Caza y pesca	80,271,563.00	4,767,224.79	4,785,974.79	4,785,974.79	5,531,199.64	25,914,775.24	5,770,565.01
<b>2.3- Riego</b>	<b>8,519,917,650.99</b>	<b>1,697,475,230.20</b>	<b>791,035,306.09</b>	<b>374,765,323.55</b>	<b>588,797,379.00</b>	<b>857,016,142.60</b>	<b>789,204,797.19</b>
Riego	8,519,917,650.99	1,697,475,230.20	791,035,306.09	374,765,323.55	588,797,379.00	857,016,142.60	789,204,797.19
<b>2.4- Energía y combustible</b>	<b>34,286,652,858.19</b>	<b>2,378,947,469.12</b>	<b>3,442,244,307.94</b>	<b>64,640,242.66</b>	<b>4,905,654,450.96</b>	<b>405,179,693.66</b>	<b>5,057,110,667.23</b>
Energía eléctrica	34,286,652,858.19	2,378,947,469.12	3,442,244,307.94	64,640,242.66	4,905,654,450.96	405,179,693.66	5,057,110,667.23
<b>2.5 - Minería, manufactura y construcción</b>	<b>153,534,748.99</b>	<b>12,143,422.91</b>	<b>11,676,428.07</b>	<b>15,598,218.85</b>	<b>10,894,638.10</b>	<b>10,913,905.35</b>	<b>24,637,548.10</b>
Extracción de recursos minerales	153,534,748.99	12,143,422.91	11,676,428.07	15,598,218.85	10,894,638.10	10,913,905.35	24,637,548.10
Manufacturas	-	-	-	-	-	-	-
Supervisión y regulación de la construcción	-	-	-	-	-	-	-
<b>2.6 - Transporte</b>	<b>32,921,266,202.40</b>	<b>3,658,903,035.38</b>	<b>3,531,000,270.60</b>	<b>1,321,547,310.84</b>	<b>4,382,251,995.98</b>	<b>2,332,655,175.22</b>	<b>4,024,819,737.25</b>
Transporte por carretera	27,051,103,180.33	3,333,233,203.09	3,077,343,130.71	1,039,690,532.66	3,945,360,674.96	1,977,697,695.80	2,336,051,253.40
Transporte por agua	41,641,703.49	2,859,867.36	2,993,041.33	1,871,856.13	761,112.95	1,826,858.31	9,083,599.81
Transporte por ferrocarril	3,502,591,320.12	177,727,427.10	220,311,616.24	123,160,300.90	279,534,739.42	221,249,067.09	1,152,310,826.40
Transporte aéreo	485,530,383.45	4,600,266.35	18,107,978.47	47,047,326.82	51,316,948.32	275,000.00	282,617,888.38
Planificación, gestión y supervisión del transporte	1,840,399,615.01	140,482,271.48	212,244,503.85	109,777,294.33	105,278,520.33	131,606,554.02	244,756,169.26
<b>2.7 - Comunicaciones</b>	<b>868,468,738.72</b>	<b>62,506,265.66</b>	<b>63,374,766.44</b>	<b>52,793,366.10</b>	<b>81,341,717.48</b>	<b>88,166,384.54</b>	<b>133,320,291.05</b>
Comunicaciones	868,468,738.72	62,506,265.66	63,374,766.44	52,793,366.10	81,341,717.48	88,166,384.54	133,320,291.05
<b>2.8 - Banca y seguros</b>	<b>296,452,984.04</b>	<b>24,434,103.67</b>	<b>24,434,103.67</b>	<b>21,900,248.67</b>	<b>26,967,958.67</b>	<b>26,527,843.67</b>	<b>15,009,103.67</b>
Operación de la banca y del sector seguros	296,452,984.04	24,434,103.67	24,434,103.67	21,900,248.67	26,967,958.67	26,527,843.67	15,009,103.67
<b>2.9 - Otros servicios económicos</b>	<b>6,680,773,013.78</b>	<b>1,412,044,277.07</b>	<b>312,626,718.84</b>	<b>138,653,433.41</b>	<b>258,368,905.61</b>	<b>705,572,696.18</b>	<b>999,908,925.02</b>
Comercio de distribución	68,773,135.42	0.00	0.00	0.00	0.00	0.00	0.00
almacenamiento y depósito	2,600,258.72	0.00	0.00	0.00	0.00	0.00	1,835,059.62
Hoteles y restaurantes	6,609,399,619.64	1,412,044,277.07	312,626,718.84	138,653,433.41	258,368,905.61	705,572,696.18	998,073,865.40
Turismo	0.00	0.00	0.00	0.00	0.00	0.00	0.00
Proyectos de desarrollo de servicios integrados	0.00	0.00	0.00	0.00	0.00	0.00	0.00
Investigación y desarrollo relacionados con los servicios económicos	0.00	0.00	0.00	0.00	0.00	0.00	0.00
<b>3- Protección del medio ambiente</b>	<b>5,022,395,075.92</b>	<b>304,560,938.82</b>	<b>210,687,206.39</b>	<b>242,329,011.94</b>	<b>245,245,214.76</b>	<b>430,611,298.06</b>	<b>1,485,475,576.77</b>
<b>3.1 - Protección del aire, agua y suelo</b>	<b>1,473,372,343.07</b>	<b>102,388,568.71</b>	<b>50,124,019.42</b>	<b>71,763,831.91</b>	<b>110,810,262.93</b>	<b>137,270,620.79</b>	<b>378,344,142.68</b>
Reducción de la contaminación	886,338,941.34	53,701,165.63	44,481,517.08	46,397,211.36	72,088,263.44	86,935,872.03	252,781,023.89
Administración del agua	587,033,401.73	48,687,403.08	5,642,502.34	25,366,620.55	38,721,999.49	50,334,748.76	125,563,118.79
Ordenación de aguas residuales, drenaje y alcantarillado	0.00	0.00	0.00	0.00	0.00	0.00	0.00





Cuadro 12.7. Cuadro 12.7. REPÚBLICA DOMINICANA: Gastos del Gobierno Central por mes, según clasificación funcional, 2020<sup>0</sup> (RD\$), continuación...

Partida	Total	Julio	Agosto	Septiembre	Octubre	Noviembre	Diciembre
<b>3.2 - Protección de la biodiversidad y ordenación de desechos</b>	<b>3,549,022,732.85</b>	<b>202,172,370.11</b>	<b>160,563,186.97</b>	<b>170,565,180.03</b>	<b>134,434,951.83</b>	<b>293,340,677.27</b>	<b>1,107,131,434.09</b>
Protección de la biodiversidad y el paisaje	3,318,558,118.34	182,429,675.89	145,707,753.92	157,569,287.92	118,003,419.76	270,545,744.47	1,057,812,273.37
Planificación, gestión y supervisión de la protección del medio ambiente	230,464,614.51	19,742,694.22	14,855,433.05	12,995,892.11	16,431,532.07	22,794,932.80	49,319,160.72
<b>4- Servicios sociales</b>	<b>544,375,264,235.51</b>	<b>65,333,858,618.06</b>	<b>30,052,021,671.30</b>	<b>32,034,366,867.51</b>	<b>79,513,133,943.92</b>	<b>63,733,037,138.37</b>	<b>74,845,089,712.81</b>
<b>4.1 - Vivienda y servicios comunitarios</b>	<b>18,463,358,921.52</b>	<b>1,469,240,035.83</b>	<b>1,121,139,217.74</b>	<b>1,425,076,898.49</b>	<b>805,385,919.10</b>	<b>3,240,136,842.35</b>	<b>2,280,701,715.00</b>
Urbanización y servicios comunitarios	783,129,430.82	71,212,352.39	46,767,667.86	42,446,836.72	42,639,720.68	43,121,597.24	141,922,982.24
Desarrollo comunitario	215,899,249.70	67,185,307.94	6,237,287.62	0.00	0.00	8,410,469.62	8,482,957.05
Abastecimiento de agua potable	17,457,575,945.00	1,330,842,375.50	1,068,134,262.26	1,382,630,061.77	762,746,198.42	3,188,604,775.49	2,130,295,775.71
Planificación, gestión y supervisión de vivienda y servicios comunitarios	6,754,296.00	0.00	0.00	0.00	0.00	0.00	0.00
<b>4.2 - Salud</b>	<b>102,312,651,712.15</b>	<b>10,705,649,148.27</b>	<b>8,780,420,518.93</b>	<b>6,927,701,873.08</b>	<b>9,475,683,739.10</b>	<b>8,900,000,993.87</b>	<b>18,933,808,643.43</b>
Servicios hospitalarios	2,078,872,342.00	175,619,228.48	167,726,908.76	119,204,214.92	131,715,759.58	191,040,342.42	283,870,198.15
Servicios de la salud pública y prevención de la salud	14,194,948,181.85	2,595,522,213.38	1,637,852,392.53	630,384,039.57	577,772,504.33	1,243,758,227.76	2,719,617,315.75
Investigación y desarrollo relacionada con la salud	5,130,912.00	427,576.00	427,576.00	427,576.00	427,576.00	427,576.00	427,576.00
Planificación, gestión y supervisión de la salud	86,033,700,276.30	7,934,080,130.41	6,974,413,641.64	6,177,686,042.59	8,765,767,899.19	7,464,774,847.69	15,929,893,553.53
<b>4.3 - Actividades deportivas, recreativas, culturales y religiosas</b>	<b>5,835,490,474.57</b>	<b>455,792,003.62</b>	<b>454,466,450.48</b>	<b>359,867,394.05</b>	<b>370,655,133.11</b>	<b>368,626,420.45</b>	<b>1,347,755,068.45</b>
Deportes de alto rendimiento	1,199,017,325.77	68,326,340.40	62,021,655.35	52,564,285.50	58,572,778.62	79,823,567.65	499,849,364.90
Servicios recreativos y deportivos	540,707,087.69	42,302,746.49	76,898,396.50	12,823,559.82	17,742,030.10	15,689,059.29	144,707,495.45
Servicios culturales	2,664,843,459.03	201,409,957.15	168,029,768.31	210,986,817.36	211,647,557.27	212,572,362.76	458,232,385.30
Servicios de radio, televisión y servicios editoriales	0.00	0.00	0.00	0.00	0.00	0.00	0.00
Servicios religiosos y otros servicios comunitarios religiosos	355,245,357.26	55,856,218.77	25,000,000.00	19,500,000.00	19,500,000.00	0.00	42,910,890.05
Investigación y desarrollo relacionados con el esparcimiento, el deporte, la cultura y la religión	5,106,495.89	0.00	1,473,066.90	0.00	0.00	0.00	0.00
Planificación, gestión y supervisión de las actividades deportivas, recreativas, culturales y religiosas	1,070,570,748.93	87,896,740.81	121,043,563.42	63,992,731.37	63,192,767.12	60,541,430.75	202,054,932.75
<b>4.4 - Educación</b>	<b>205,839,641,233.91</b>	<b>17,250,269,359.79</b>	<b>13,238,141,608.36</b>	<b>11,924,100,479.54</b>	<b>12,946,572,777.55</b>	<b>25,706,436,895.40</b>	<b>28,767,664,847.71</b>
Educación inicial	7,263,561,192.88	597,188,033.54	388,024,688.06	389,615,363.44	441,042,490.51	436,141,284.34	1,467,830,274.16
Educación básica	71,345,184,430.20	5,365,733,450.59	5,110,641,882.95	4,912,879,482.70	4,914,086,074.31	8,427,573,077.07	6,190,513,607.52
Educación media	21,386,397,429.23	1,685,418,900.57	1,589,410,926.13	1,554,336,153.18	1,573,574,155.17	2,666,295,607.75	1,850,878,202.65
Educación superior	16,514,045,305.01	1,431,742,272.94	1,385,319,847.64	1,219,293,749.54	1,070,618,654.83	2,455,918,650.48	2,007,102,973.31
Educación adultos	4,836,195,285.12	455,305,783.98	312,035,244.14	323,136,194.38	280,196,857.51	501,113,406.62	550,401,376.80

Cuadro 12.7. Cuadro 12.7. REPÚBLICA DOMINICANA: Gastos del Gobierno Central por mes, según clasificación funcional, 2020<sup>a</sup> (RD\$), continuación...

Partida	Total	Julio	Agosto	Septiembre	Octubre	Noviembre	Diciembre
Educación técnica	10,181,933,784.63	840,911,040.31	609,107,270.24	526,879,520.53	628,968,771.06	986,760,038.85	1,242,530,622.01
Educación vocacional	1,175,635,005.91	92,857,973.23	112,173,545.18	59,620,421.31	64,087,158.60	115,480,963.68	106,842,948.10
Enseñanza y capacitación para defensa y seguridad	381,825,334.19	29,189,651.27	29,328,857.33	25,119,435.80	27,138,712.74	44,360,349.81	57,866,217.03
Enseñanza no atribuible a ningún nivel	127,456,362.92	91,32,687.70	6,018,201.81	14,844,035.88	8,445,311.50	7,623,745.73	31,013,548.11
Investigación y desarrollo relacionada con la educación	210,320,665.19	21,545,933.77	14,158,751.13	8,652,741.55	9,258,814.18	18,840,072.18	73,047,856.02
Planificación, gestión y supervisión de la educación	72,417,086,438.63	6,721,243,631.89	3,681,922,393.75	2,889,723,381.23	3,929,155,777.14	10,046,329,698.89	15,189,637,222.00
<b>4.5 - Protección social</b>	<b>211,924,121,893.36</b>	<b>35,452,908,070.55</b>	<b>6,457,853,875.79</b>	<b>11,397,620,222.35</b>	<b>55,914,836,375.06</b>	<b>25,517,835,986.30</b>	<b>23,515,159,438.22</b>
Edad avanzada, pensiones (por edad o incapacidad)	45,031,987,937.44	3,569,168,247.87	3,441,448,892.38	3,512,515,842.68	3,542,039,877.40	6,389,944,529.31	4,171,117,814.62
Enfermedad	0.00	0.00	0.00	0.00	0.00	0.00	0.00
Invalidez	221,263,998.99	14,165,640.42	14,165,640.42	14,165,640.42	14,165,640.42	0.00	33,607,594.79
Familia e hijos	1,389,202,482.61	107,213,465.33	111,007,367.50	78,642,037.33	78,642,037.33	260,392,527.00	50,293,607.00
Desempleo	623,372,411.54	219,298,538.40	93,686,233.39	14,502,502.34	8,692,982.86	19,720,503.19	8,023,726.94
Vivienda social	5,667,796,192.78	88,792,270.58	97,128,192.07	1,659,774,396.72	66,994,436.08	1,567,862,040.23	1,652,230,367.48
Equidad de género	309,558,216.98	28,848,622.02	21,228,077.87	7,553,929.51	23,517,637.17	28,489,033.16	56,611,735.40
Juventud	1,336,590,203.78	131,259,610.76	391,535,843.66	16,009,190.79	49,728,157.14	37,170,548.62	168,930,628.95
Asistencia social	156,343,280,154.97	31,260,491,627.09	2,232,685,154.63	6,080,581,055.18	51,888,375,378.79	17,179,581,918.94	17,006,419,260.09
Investigación y desarrollo relacionado con la protección social	0.00	0.00	0.00	0.00	0.00	0.00	0.00
Planificación, gestión y supervisión de la protección social	1,001,070,294.27	33,670,048.08	54,968,473.87	13,875,627.38	242,690,227.87	34,674,885.85	367,924,702.95
<b>5 - Intereses de la deuda pública</b>	<b>161,779,818,348.94</b>	<b>9,907,218,038.75</b>	<b>11,318,992,302.41</b>	<b>9,147,488,275.03</b>	<b>6,925,669,641.40</b>	<b>8,198,484,520.92</b>	<b>40,785,899,941.56</b>
<b>5.1 - Intereses y comisiones de deuda pública</b>	<b>161,779,818,348.94</b>	<b>9,907,218,038.75</b>	<b>11,318,992,302.41</b>	<b>9,147,488,275.03</b>	<b>6,925,669,641.40</b>	<b>8,198,484,520.92</b>	<b>40,785,899,941.56</b>
Intereses y comisiones de deuda pública	161,779,818,348.94	9,907,218,038.75	11,318,992,302.41	9,147,488,275.03	6,925,669,641.40	8,198,484,520.92	40,785,899,941.56
<b>Aplicaciones financieras</b>	<b>160,740,469,604.11</b>	<b>20,014,094,572.99</b>	<b>4,197,761,111.45</b>	<b>4,381,324,443.67</b>	<b>5,144,263,313.41</b>	<b>8,333,424,785.76</b>	<b>12,185,747,124.52</b>
<b>0 - N/A</b>	<b>160,740,469,604.11</b>	<b>20,014,094,572.99</b>	<b>4,197,761,111.45</b>	<b>4,381,324,443.67</b>	<b>5,144,263,313.41</b>	<b>8,333,424,785.76</b>	<b>12,185,747,124.52</b>
<b>0.0 - N/A</b>	<b>160,740,469,604.11</b>	<b>20,014,094,572.99</b>	<b>4,197,761,111.45</b>	<b>4,381,324,443.67</b>	<b>5,144,263,313.41</b>	<b>8,333,424,785.76</b>	<b>12,185,747,124.52</b>
<b>0.0.00 - N/A</b>	<b>160,740,469,604.11</b>	<b>20,014,094,572.99</b>	<b>4,197,761,111.45</b>	<b>4,381,324,443.67</b>	<b>5,144,263,313.41</b>	<b>8,333,424,785.76</b>	<b>12,185,747,124.52</b>

Nota: Los intereses y comisiones de deuda pública incluyen las transferencias destinadas al pago de intereses de la deuda de la recapitalización del Banco Central de la República Dominicana.

<sup>a</sup>Cifras preliminares sujetas a rectificación.

Cuenta N/A se refiere a la parte de las aplicaciones financieras que no aplican para una clasificación funcional. Los pagos de intereses de la deuda se incluyen en la función 5.

Fuente: Dirección General de Presupuesto, Sistema de Información de la Gestión Financiera (SIGEF).







Cuadro 12.8. REPÚBLICA DOMINICANA: Gastos del Gobierno Central por mes, según clasificación objetiva 2020<sup>a</sup> (RD\$)

Partida	Total	Enero	Febrero	Marzo	Abril	Mayo	Junio
<b>Total gastos + aplicaciones financieras</b>	<b>1,133,802,586,583.98</b>	<b>67,254,052,772.08</b>	<b>75,543,349,727.51</b>	<b>78,334,051,400.96</b>	<b>100,629,892,840.00</b>	<b>73,871,669,774.65</b>	<b>113,196,007,301.80</b>
<b>Total de gastos</b>	<b>973,062,116,979.87</b>	<b>59,524,510,763.83</b>	<b>64,907,417,193.31</b>	<b>59,885,517,618.06</b>	<b>66,428,305,816.71</b>	<b>64,421,188,675.31</b>	<b>87,178,229,497.47</b>
<b>2.1 Remuneraciones y contribuciones</b>	<b>216,814,123,867.56</b>	<b>15,941,484,965.53</b>	<b>16,853,923,761.87</b>	<b>17,103,171,871.84</b>	<b>16,710,397,893.06</b>	<b>17,173,067,031.59</b>	<b>17,315,877,038.62</b>
Remuneraciones	175,451,006,824.98	13,060,210,894.90	14,018,362,057.68	13,949,548,975.81	13,847,721,708.32	13,824,718,851.76	14,082,373,692.80
Sobresueldo	15,509,422,970.86	866,471,561.58	700,536,276.95	1,027,497,642.84	753,535,498.90	1,228,696,056.24	1,105,406,512.59
Diets y gastos de representación	2,154,181,935.71	127,053,624.82	127,239,402.94	128,884,107.95	130,010,349.54	133,450,483.44	137,346,422.75
Gratificaciones y bonificaciones	369,013,643.59	24,610,910.20	24,912,576.24	24,978,910.24	25,305,910.24	25,507,452.24	26,167,264.13
Contribuciones a la seguridad social	23,330,498,492.42	1,863,137,974.03	1,982,873,448.06	1,972,262,235.00	1,953,824,426.06	1,960,694,187.91	1,964,583,146.35
<b>2.2 Contrataciones de servicios</b>	<b>57,384,421,133.21</b>	<b>3,468,541,862.34</b>	<b>6,626,181,463.18</b>	<b>4,779,786,125.15</b>	<b>2,657,336,796.90</b>	<b>4,159,509,341.28</b>	<b>4,058,315,734.97</b>
Servicios básicos	5,971,973,910.18	321,564,212.24	730,858,608.48	525,778,891.88	247,024,438.90	467,947,688.54	519,160,485.28
Publicidad, impresión y encuadernación	5,576,517,696.06	227,668,879.70	572,942,764.22	478,825,600.31	151,029,958.80	357,274,085.87	767,919,063.83
Viáticos	2,439,387,940.86	187,198,900.90	242,822,318.87	327,910,618.34	181,515,990.17	186,048,897.78	219,458,936.74
Transporte y almacenaje	853,945,683.28	73,544,683.33	57,866,080.78	140,094,032.92	74,569,536.42	53,270,206.14	89,369,032.60
Alquileres y rentas	4,842,412,864.09	308,817,071.16	450,481,467.42	399,074,652.76	398,340,790.20	423,784,995.19	472,060,874.21
Seguros	3,623,931,377.29	341,522,259.89	232,975,870.29	419,042,018.63	176,507,927.34	228,341,835.80	416,506,403.00
Servicios de conservación, reparaciones menores e instalaciones temporales	2,977,157,230.28	76,445,751.94	120,575,845.22	410,285,507.43	110,752,160.41	284,646,639.98	283,022,195.18
Otros servicios no incluidos en conceptos anteriores	6,629,682,277.62	259,245,732.24	655,257,680.27	631,324,878.85	447,129,417.87	277,816,096.35	838,294,015.92
Otras contrataciones de servicios	24,469,412,153.55	1,672,534,370.94	3,562,400,827.63	1,447,449,924.03	870,466,576.79	1,880,378,895.63	452,524,728.21
<b>2.3 Materiales y suministros</b>	<b>43,892,621,094.20</b>	<b>3,356,621,149.72</b>	<b>2,172,180,309.39</b>	<b>4,139,241,868.28</b>	<b>2,491,102,709.89</b>	<b>3,709,147,059.77</b>	<b>5,088,429,811.34</b>
Alimentos y productos agroforestales	8,860,008,344.37	330,159,240.15	439,096,844.08	676,472,577.65	287,277,361.52	2,225,220,899.77	1,673,475,329.86
Textiles y vestuarios	3,345,125,382.01	124,217,997.88	251,683,989.96	185,846,751.65	110,263,713.66	80,415,397.41	60,277,216.36
Productos de papel, cartón e impresos	3,261,636,527.03	187,323,782.49	172,705,899.37	1,267,742,899.02	466,884,549.32	157,122,895.28	240,043,433.78
Productos farmacéuticos	9,150,240,052.25	127,779,403.42	409,094,677.53	256,388,799.06	789,885,817.54	195,916,503.35	528,324,507.34
Productos de cuero, caucho y plástico	736,776,153.47	18,946,591.13	44,688,020.50	64,772,455.27	24,698,516.54	42,002,981.51	74,820,933.90
Productos de minerales, metálicos y no metálicos	432,100,931.34	17,879,810.92	24,976,429.22	46,511,321.34	41,393,651.41	24,022,842.25	26,877,769.53
Combustibles, lubricante, productos químicos y conexos	6,726,748,531.05	215,966,446.74	398,236,019.06	433,191,759.59	342,626,652.06	475,288,950.84	863,044,356.05
Gastos que se asignarán durante el ejercicio (ART. 32 Y 33 LEY 423-06)	0.00	0.00	0.00	0.00	0.00	0.00	0.00
Producto y útiles varios	11,379,985,172.68	2,334,347,876.99	431,698,429.67	1,208,315,304.70	428,072,447.84	509,156,589.36	1,621,566,264.52
<b>2.4 Transferencias corrientes</b>	<b>385,685,752,919.81</b>	<b>16,694,446,823.00</b>	<b>19,230,658,593.23</b>	<b>18,698,156,183.79</b>	<b>24,739,052,445.03</b>	<b>26,316,983,695.44</b>	<b>18,004,146,906.72</b>
Transferencias corrientes al sector privado	202,843,529,551.67	5,747,715,819.22	6,140,159,296.30	6,123,676,986.60	12,912,501,977.56	13,268,359,612.59	4,976,839,467.76
Transferencias corrientes al gobierno general nacional	104,707,159,826.42	6,676,576,057.22	7,158,474,992.19	7,030,116,475.29	7,288,873,448.09	7,651,337,104.06	7,438,586,947.54
Transferencias corrientes a gobiernos generales locales	12,778,257,958.00	977,634,383.00	1,014,321,550.14	1,036,814,769.65	1,011,112,140.93	978,586,512.86	1,038,217,149.95

Cuadro 12.8. REPÚBLICA DOMINICANA: Gastos del Gobierno Central por mes, según clasificación objetal 2020<sup>a</sup>  
(RD\$), continuación...

Partida	Total	Enero	Febrero	Marzo	Abril	Mayo	Junio
Transferencias corrientes a Empresas Públicas no financieras	35,825,474,075.00	2,442,540,967.83	2,962,428,895.12	2,697,915,360.23	2,518,699,916.54	3,226,973,486.04	3,184,245,908.24
Transferencias corrientes a instituciones públicas financieras	1,308,461,513.04	54,168,112.31	189,168,112.31	58,168,112.31	54,168,112.31	197,168,112.31	84,543,287.31
Subvenciones	223,708,730.90	0.00	0.00	95,832,812.12	0.00	0.00	15,192,620.13
Transferencias corrientes al sector externo	15,114,405,416.80	8,012,543.33	39,889,406.36	62,528,467.22	221,326,240.77	56,368,406.16	194,162,244.32
Transferencias corrientes a otras instituciones públicas	12,884,755,847.98	787,798,940.09	1,726,216,340.81	1,593,103,200.37	732,370,608.83	938,190,461.42	1,072,359,281.47
<b>2.5 Transferencias de capital</b>	<b>42,158,465,794.34</b>	<b>3,055,351,924.07</b>	<b>3,248,758,548.05</b>	<b>3,089,751,765.86</b>	<b>3,014,825,370.91</b>	<b>2,600,599,044.28</b>	<b>3,361,731,343.43</b>
Transferencias de capital al sector privado	959,239,300.12	86,333,996.20	87,806,370.71	97,994,139.31	72,329,076.20	22,577,666.40	55,437,292.25
Transferencias de capital al gobierno general nacional	8,510,056,181.13	0.00	252,791,396.56	548,500,872.38	873,284,320.60	437,663,670.75	1,150,240,092.77
Transferencias de capital gobiernos generales locales	8,090,985,061.86	632,883,992.00	631,550,238.00	806,531,923.75	626,100,057.00	595,571,949.00	608,695,574.00
Transferencias de capital empresas públicas no financieras	23,076,615,908.11	2,309,384,373.37	2,143,809,845.59	1,325,646,046.22	1,190,982,581.11	1,450,953,038.13	1,388,431,376.03
Transferencias de Capital a instituciones públicas financieras	120,000,000.00	0.00	60,000,000.00	0.00	0.00	0.00	60,000,000.00
Transferencias de Capital al Sector Externo	0.00	0.00	0.00	0.00	0.00	0.00	0.00
Transferencias Capital a Otras Instituciones Públicas	1,401,569,343.12	26,749,562.50	72,800,697.19	311,078,784.20	252,129,336.00	93,832,720.00	98,927,008.38
<b>2.6 Bienes muebles, inmuebles e intangibles</b>	<b>22,259,676,793.70</b>	<b>2,219,864,193.88</b>	<b>2,832,944,450.34</b>	<b>574,294,090.03</b>	<b>3,862,277,037.93</b>	<b>1,474,139,183.85</b>	<b>2,868,094,755.57</b>
Mobiliario y equipo	15,078,405,449.97	2,072,255,572.35	2,232,001,811.84	206,938,810.71	3,540,759,204.57	973,154,095.84	2,106,801,815.59
Mobiliario y equipo educacional y recreativo	472,603,908.48	986,555.14	173,795,271.82	28,092,628.90	6,462,543.54	112,236,805.53	15,588,604.64
Equipo e instrumental, científico y laboratorio	573,732,053.55	59,509.92	4,639,239.17	4,532,671.53	50,250,453.14	32,672,106.52	179,680,297.05
Vehículos y equipo de transporte, tracción y elevación	1,696,256,141.34	18,641,032.24	67,730,036.51	69,348,047.58	111,082,497.53	93,659,445.65	83,965,087.79
Maquinarias, otros equipos y herramientas	1,148,554,291.25	5,065,849.48	30,822,905.39	37,459,630.12	13,084,737.76	16,614,047.51	247,882,323.22
Equipos de defensa y seguridad	375,308,168.69	139,643.74	139,093.34	7,349,679.38	1,468,212.44	139,093.34	3,371,116.63
Activos biológicos Cultivables	309,758,994.86	0.00	230,000.00	20,031,934.00	13,654,516.00	57,346,634.55	25,598,152.00
Bienes intangibles	1,269,548,275.33	24,736,109.81	112,983,761.68	30,735,855.18	30,866,752.95	108,387,417.35	110,368,340.49
Edificios, estructuras, tierras, terrenos y objetos de valor	1,335,509,510.23	97,979,921.20	210,602,330.59	169,804,832.63	94,648,120.00	79,929,537.56	94,839,018.16
<b>2.7 Obras</b>	<b>43,052,672,084.03</b>	<b>5,725,833,361.73</b>	<b>6,278,503,256.01</b>	<b>2,916,608,391.43</b>	<b>2,454,376,329.90</b>	<b>1,972,541,388.92</b>	<b>3,784,343,406.14</b>
Obras en edificaciones	22,008,194,430.46	4,270,704,496.38	3,155,313,099.43	1,532,721,760.74	1,887,678,124.77	1,058,982,798.81	1,588,724,184.04
Infraestructura	21,044,477,653.57	1,455,128,865.35	3,123,190,156.58	1,383,886,630.69	566,698,205.13	913,558,590.11	2,195,619,222.10
Construcciones en bienes concesionados	0.00	0.00	0.00	0.00	0.00	0.00	0.00





Cuadro 12.8. REPÚBLICA DOMINICANA: Gastos del Gobierno Central por mes, según clasificación objetal 2020<sup>a</sup> (RD\$), continuación...

Partida	Total	Enero	Febrero	Marzo	Abril	Mayo	Junio
Gastos que se asignarán durante el ejercicio para inversión (ART. 32 Y 33 LEY 423-06)	0.00	0.00	0.00	0.00	0.00	0.00	0.00
<b>2.9 Gastos financieros</b>	<b>161,814,383,293.02</b>	<b>9,062,366,483.56</b>	<b>7,664,266,811.24</b>	<b>8,584,507,321.68</b>	<b>10,498,937,233.09</b>	<b>7,015,201,930.18</b>	<b>32,697,290,500.68</b>
Interés de la deuda pública interna	75,806,105,469.52	6,470,856,307.28	5,032,805,026.23	2,226,505,492.55	6,562,207,424.76	3,379,514,840.06	10,354,995,344.50
Interés de la deuda pública externa	84,402,046,125.39	2,367,218,586.81	2,578,735,598.40	6,275,669,611.96	3,900,761,494.96	3,599,235,388.52	22,101,627,127.78
Comisiones y otros gastos ganciarrios de la deuda pública	1,606,231,698.11	224,291,589.47	52,726,186.61	82,332,217.17	35,968,313.37	36,451,701.60	240,668,028.40
<b>Aplicaciones financieras</b>	<b>160,740,469,604.11</b>	<b>7,729,542,008.25</b>	<b>10,635,932,534.20</b>	<b>18,448,533,782.90</b>	<b>34,201,587,023.29</b>	<b>9,450,481,099.34</b>	<b>26,017,777,804.33</b>
<b>4.1 Incremento de activos financieros</b>	<b>10,246,926,422.13</b>	<b>0.00</b>	<b>416,666,665.00</b>	<b>753,277,061.36</b>	<b>166,666,666.00</b>	<b>166,666,666.00</b>	<b>166,666,666.00</b>
<b>Incremento de activos financieros no corrientes</b>	<b>10,246,926,422.13</b>	<b>0.00</b>	<b>416,666,665.00</b>	<b>753,277,061.36</b>	<b>166,666,666.00</b>	<b>166,666,666.00</b>	<b>166,666,666.00</b>
Compra de acciones y participaciones de capital con fines de liquidez	10,246,926,422.13	0.00	416,666,665.00	753,277,061.36	166,666,666.00	166,666,666.00	166,666,666.00
Compra de acciones y participaciones de capital de organismos e instituciones internacionales	9,523,999,992.00	0.00	416,666,665.00	83,333,333.00	166,666,666.00	166,666,666.00	166,666,666.00
Compra de acciones y participaciones de capital de instituciones públicas financieras	722,926,430.13	0.00	0.00	669,943,728.36	0.00	0.00	0.00
<b>4.2 Disminución de pasivos</b>	<b>150,493,543,181.98</b>	<b>7,729,542,008.25</b>	<b>10,219,265,869.20</b>	<b>17,695,256,721.54</b>	<b>34,034,920,357.29</b>	<b>9,283,814,433.34</b>	<b>25,851,111,138.33</b>
<b>Disminución de pasivos corrientes</b>	<b>150,217,501,181.98</b>	<b>7,729,542,008.25</b>	<b>10,219,265,869.20</b>	<b>17,695,256,721.54</b>	<b>34,034,920,357.29</b>	<b>9,283,814,433.34</b>	<b>25,851,111,138.33</b>
Disminución de cuentas por pagar de corto plazo	72,767,368,922.26	4,140,827,965.87	7,393,679,900.86	13,811,894,053.28	3,522,776,028.60	5,957,847,296.78	12,660,166,508.23
Disminución de cuentas por pagar internas de corto plazo	6,088,981,166.44	0.00	0.00	18,734,221.00	0.00	0.00	1,236,445.44
Disminución de cuentas por pagar externas de corto plazo	0.00	0.00	0.00	0.00	0.00	0.00	0.00
Disminución de cuentas por pagar de corto plazo	0.00	0.00	0.00	0.00	0.00	0.00	0.00
Disminución de cuentas por pagar internas de corto plazo deudada administrativa	62,570,080,752.44	2,639,210,624.91	7,012,783,609.67	13,720,132,416.28	3,522,776,028.60	5,865,029,280.67	12,408,930,062.79
Disminución de cuentas por pagar internas de corto plazo sentencias condenatorias	4,108,307,003.38	1,501,617,340.96	380,896,291.19	73,027,416.00	0.00	92,818,016.11	250,000,000.00
<b>Disminución de pasivos no corrientes</b>	<b>276,042,000.00</b>	<b>0.00</b>	<b>0.00</b>	<b>0.00</b>	<b>0.00</b>	<b>0.00</b>	<b>0.00</b>
Disminución de documentos por pagar de largo plazo	276,042,000.00	0.00	0.00	0.00	0.00	0.00	0.00
Disminución de documentos por pagar internos de largo plazo	276,042,000.00	0.00	0.00	0.00	0.00	0.00	0.00
Disminución de cuentas por pagar de largo plazo	0.00	0.00	0.00	0.00	0.00	0.00	0.00
Disminución de cuentas por pagar internas de largo plazo	0.00	0.00	0.00	0.00	0.00	0.00	0.00

Cuadro 12.8. REPÚBLICA DOMINICANA: Gastos del Gobierno Central por mes, según clasificación objetal 2020<sup>a</sup> (RD\$), continuación...

Partida	Total	Enero	Febrero	Marzo	Abril	Mayo	Junio
Disminución de cuentas por pagar externas de largo plazo	0.00	0.00	0.00	0.00	0.00	0.00	0.00
Disminución de otros pasivos de largo plazo	0.00	0.00	0.00	0.00	0.00	0.00	0.00
Disminución de otros pasivos internos de largo plazo	0.00	0.00	0.00	0.00	0.00	0.00	0.00
<b>4.3 - Disminución de fondos de terceros</b>	<b>0.00</b>	<b>0.00</b>	<b>0.00</b>	<b>0.00</b>	<b>0.00</b>	<b>0.00</b>	<b>0.00</b>
Disminución depósitos fondos de terceros	0.00	0.00	0.00	0.00	0.00	0.00	0.00
Disminución depósitos fondos de terceros	0.00	0.00	0.00	0.00	0.00	0.00	0.00
Disminución depósitos fondos de terceros por conceptos no identificados precedentemente (n.i.p.)	0.00	0.00	0.00	0.00	0.00	0.00	0.00
<b>Amortización de la porción de corto plazo de la deuda pública en títulos valores de largo plazo</b>	<b>38,044,600,000.00</b>	<b>0.00</b>	<b>0.00</b>	<b>0.00</b>	<b>27,044,600,000.00</b>	<b>0.00</b>	<b>11,000,000,000.00</b>
Amortización de la porción de corto plazo de la deuda pública interna en títulos valores de largo plazo	11,000,000,000.00	0.00	0.00	0.00	0.00	0.00	11,000,000,000.00
Amortización de la porción de corto plazo de la deuda pública externa en títulos valores de largo plazo	27,044,600,000.00	0.00	0.00	0.00	27,044,600,000.00	0.00	0.00
<b>Amortización de la porción de corto plazo de la deuda pública en préstamos de largo plazo</b>	<b>39,405,532,259.72</b>	<b>3,588,714,042.38</b>	<b>2,825,585,968.34</b>	<b>3,883,362,668.26</b>	<b>3,467,544,328.69</b>	<b>3,325,967,136.56</b>	<b>2,190,944,630.10</b>
Amortización de la porción de corto plazo de la deuda pública interna en préstamos de largo plazo	10,429,833,528.50	607,470,825.99	1,345,239,818.51	917,667,788.97	765,083,860.40	778,583,357.74	818,713,240.36
Amortización de la porción de corto plazo de la deuda pública externa en préstamos de largo plazo	28,975,698,731.22	2,981,243,216.39	1,480,346,149.83	2,965,694,879.29	2,702,460,468.29	2,547,383,778.82	1,372,231,389.74





Cuadro 12.8. REPÚBLICA DOMINICANA: Gastos del Gobierno Central por mes, según clasificación objetal 2020<sup>p</sup>  
(RD\$)

Partida	Total	Julio	Agosto	Septiembre	Octubre	Noviembre	Diciembre
<b>Total gastos + aplicaciones financieras</b>	<b>1,133,802,586,583.98</b>	<b>121,988,348,090.96</b>	<b>67,006,966,940.53</b>	<b>59,849,944,115.09</b>	<b>113,918,991,563.23</b>	<b>100,455,949,828.11</b>	<b>161,753,362,229.06</b>
<b>Total de gastos</b>	<b>973,062,116,979.87</b>	<b>101,974,253,517.97</b>	<b>62,809,205,829.08</b>	<b>55,468,619,671.42</b>	<b>108,774,728,249.82</b>	<b>92,122,525,042.35</b>	<b>149,567,615,104.54</b>
<b>2.1 Remuneraciones y contribuciones</b>	<b>216,814,123,867.56</b>	<b>17,631,875,271.81</b>	<b>16,567,570,925.46</b>	<b>16,448,950,818.20</b>	<b>16,443,129,126.07</b>	<b>24,706,628,296.90</b>	<b>23,918,046,866.61</b>
Remuneraciones	175,451,006,824.98	13,471,290,373.96	13,453,127,855.05	12,983,626,889.99	13,188,041,268.72	21,431,317,582.59	18,140,666,673.40
Sobresueldo	15,509,422,970.86	1,404,681,067.14	1,031,847,489.33	1,435,588,376.71	1,194,504,357.50	1,239,335,746.34	3,521,322,384.74
Dietas y gastos de representación	2,154,181,935.71	788,179,450.77	135,169,709.22	131,523,354.68	110,103,382.43	102,963,233.49	102,258,413.68
Gratificaciones y bonificaciones	369,013,643.59	31,859,714.13	27,657,464.13	25,647,214.13	61,920,411.95	37,049,585.95	33,396,230.01
Contribuciones a la seguridad social	23,330,498,492.42	1,935,864,665.81	1,919,768,407.73	1,872,564,982.69	1,888,559,705.47	1,895,962,148.53	2,120,403,164.78
<b>2.2 Contrataciones de servicios</b>	<b>57,384,421,133.21</b>	<b>7,738,734,139.39</b>	<b>4,366,995,707.45</b>	<b>3,194,092,905.65</b>	<b>3,200,807,423.35</b>	<b>4,524,229,336.76</b>	<b>8,609,890,296.79</b>
Servicios básicos	5,971,973,910.18	521,402,391.44	412,963,231.02	495,393,327.95	511,160,449.75	508,654,255.91	710,065,928.79
Publicidad, impresión y encuadernación	5,576,517,696.06	1,218,856,631.12	538,570,019.93	61,784,177.08	58,846,351.05	357,659,933.22	785,140,230.93
Viáticos	2,439,387,940.86	319,605,747.48	150,121,504.22	143,072,330.39	134,959,308.13	111,714,240.52	234,959,147.32
Transporte y almacenaje	853,945,683.28	112,313,550.94	21,360,145.32	29,673,168.34	46,729,615.77	51,951,408.13	103,204,222.59
Alquileres y rentas	4,842,412,864.09	541,242,667.83	373,535,585.53	276,575,942.98	360,889,499.66	346,368,777.40	491,240,539.75
Seguros	3,623,931,377.29	336,512,559.07	199,771,788.89	251,331,856.04	282,948,625.29	318,394,944.79	420,075,288.26
Servicios de conservación, reparaciones menores e instalaciones temporales	2,977,157,230.28	300,817,281.21	277,311,016.81	82,049,504.55	228,518,108.03	126,549,526.91	676,183,692.61
Otros servicios no incluidos en conceptos anteriores	6,629,682,277.62	882,347,692.47	364,695,741.24	174,644,059.86	277,457,936.96	286,276,723.67	1,535,192,301.92
Otras contrataciones de servicios	24,469,412,153.55	3,505,635,617.83	2,028,666,674.49	1,679,568,538.46	1,299,297,528.71	2,416,659,526.21	3,653,828,944.62
<b>2.3 Materiales y suministros</b>	<b>43,892,621,094.20</b>	<b>4,629,727,657.82</b>	<b>2,463,593,310.85</b>	<b>1,744,547,289.97</b>	<b>2,296,703,153.42</b>	<b>3,324,256,381.25</b>	<b>8,477,070,392.50</b>
Alimentos y productos agroforestales	8,860,008,344.37	1,154,075,312.35	374,500,675.80	222,647,906.21	284,875,253.56	200,549,815.41	991,657,128.01
Textiles y vestuarios	3,345,125,382.01	619,573,425.34	287,269,097.69	32,893,429.11	89,243,075.93	410,964,025.42	1,092,477,261.60
Productos de papel, cartón e impresos	3,261,636,527.03	224,513,019.27	119,157,034.96	62,683,353.31	61,937,813.28	113,432,267.16	188,089,579.79
Productos farmacéuticos	9,150,240,052.25	550,769,701.90	563,795,350.82	409,671,327.59	656,094,859.72	1,255,484,988.57	3,407,034,115.41
Productos de cuero, caucho y plástico	736,776,153.47	275,587,537.01	28,518,831.69	20,433,310.37	16,096,706.97	38,109,086.45	88,101,182.13
Productos de minerales, metálicos y no metálicos	432,100,931.34	82,730,696.68	27,013,470.96	18,791,928.92	14,176,805.11	31,178,096.51	76,548,108.49
Combustibles, lubricante, productos químicos y conexos	6,726,748,531.05	592,612,393.86	380,640,158.09	586,800,543.88	651,082,793.22	619,678,988.67	1,167,579,468.99
Gastos que se asignarán durante el ejercicio (ART. 32 Y 33 LEY 423-06)	0.00	0.00	0.00	0.00	0.00	0.00	0.00
Producto y útiles varios	11,379,985,172.68	1,129,865,571.41	682,698,690.84	390,625,490.58	523,195,845.63	654,859,113.06	1,465,583,548.08
<b>2.4 Transferencias corrientes</b>	<b>385,685,752,919.81</b>	<b>48,118,126,557.42</b>	<b>19,327,904,970.38</b>	<b>20,554,586,321.28</b>	<b>74,791,901,366.89</b>	<b>43,790,606,859.33</b>	<b>55,419,182,197.30</b>
Transferencias corrientes al sector privado	202,843,529,551.67	34,608,339,332.88	5,825,110,011.74	9,965,790,057.12	56,571,785,658.45	25,284,756,793.02	21,418,494,538.43
Transferencias corrientes al gobierno general nacional	104,707,159,826.42	8,325,924,772.16	8,018,259,086.33	8,155,173,604.33	10,262,386,045.41	10,002,677,701.06	16,698,773,592.74
Transferencias corrientes a gobiernos generales locales	12,776,257,958.00	975,302,281.51	1,037,262,224.01	1,003,969,877.77	1,037,919,838.77	1,015,712,131.17	1,651,405,098.24

Cuadro 12.8. REPÚBLICA DOMINICANA: Gastos del Gobierno Central por mes, según clasificación objetiva 2020<sup>a</sup>  
(RD\$), continuación...

Partida	Total	Julio	Agosto	Septiembre	Octubre	Noviembre	Diciembre
Transferencias corrientes a Empresas Públicas no financieras	35,825,474,075.00	2,924,413,950.25	3,546,789,569.17	692,260,214.34	5,149,390,227.22	1,086,171,109.20	5,393,644,470.82
Transferencias corrientes a instituciones públicas financieras	1,308,461,513.04	109,168,112.31	178,626,112.31	53,626,112.31	53,626,112.31	200,018,568.63	76,012,646.31
Subvenciones	223,708,730.90	0.00	0.00	0.00	0.00	0.00	112,683,298.65
Transferencias corrientes al sector externo	15,114,405,416.80	16,342,464.52	14,416,662.33	7,825,588.91	641,296,844.38	5,261,257,458.72	8,590,979,089.78
Transferencias corrientes a otras instituciones públicas	12,884,755,847.98	1,158,635,643.79	707,441,304.49	675,940,866.50	1,075,496,640.35	940,013,097.53	1,477,189,462.33
<b>2.5 Transferencias de capital</b>	<b>42,158,465,794.34</b>	<b>3,729,384,323.74</b>	<b>2,598,787,277.31</b>	<b>3,679,272,262.64</b>	<b>1,859,590,639.07</b>	<b>6,217,898,263.50</b>	<b>5,702,515,031.48</b>
Transferencias de capital al sector privado	959,239,300.12	303,485,306.00	72,662,191.00	774,286.00	813,715.21	158,210,145.63	815,115.21
Transferencias de capital al gobierno general nacional	8,510,056,181.13	1,587,021,968.07	789,752,437.29	521,335,524.77	580,864,976.51	907,114,637.58	861,486,283.85
Transferencias de capital gobiernos generales locales	8,090,985,061.86	833,429,953.00	598,059,524.00	619,029,344.00	600,263,429.00	648,274,631.93	890,594,446.18
Transferencias de capital empresas públicas no financieras	23,076,615,908.11	965,836,781.67	1,131,379,125.02	2,538,133,107.87	677,648,518.35	4,364,763,863.36	3,589,647,251.39
Transferencias de Capital a instituciones públicas financieras	120,000,000.00	0.00	0.00	0.00	0.00	0.00	0.00
Transferencias de Capital al Sector Externo	0.00	0.00	0.00	0.00	0.00	0.00	0.00
Transferencias Capital a Otras Instituciones Públicas	1,401,569,343.12	39,610,315.00	6,934,000.00	0.00	0.00	139,534,985.00	359,971,934.85
<b>2.6 Bienes muebles, inmuebles e intangibles</b>	<b>22,259,676,793.70</b>	<b>2,430,656,445.69</b>	<b>514,034,303.44</b>	<b>246,574,376.38</b>	<b>1,033,955,458.68</b>	<b>742,699,361.89</b>	<b>3,460,143,136.02</b>
Mobiliario y equipo	15,078,405,449.97	1,725,689,253.15	158,194,526.61	36,662,235.19	834,556,415.13	546,061,412.59	645,330,296.40
Mobiliario y equipo educacional y recreativo	472,603,908.48	65,535,612.84	12,479,843.89	12,221,802.22	2,028,996.64	5,325,015.75	37,850,227.57
Equipo e instrumental, científico y laboratorio	573,732,053.55	31,560,897.85	31,531,495.21	24,641,046.37	10,137,670.71	20,928,254.01	183,098,412.07
Vehículos y equipo de transporte, tracción y elevación	1,696,256,141.34	131,603,785.40	120,440,488.74	5,085,637.76	92,532,639.23	10,968,929.02	891,198,513.89
Maquinarias, otros equipos y herramientas	1,148,554,291.25	192,041,700.25	30,072,784.16	133,544,274.73	20,763,058.51	20,135,432.07	401,067,548.05
Equipos de defensa y seguridad	375,308,168.69	2,874,867.25	20,731,316.75	160,093.33	19,845,555.22	325,502.94	318,763,994.33
Activos biológicos Cultivables	309,758,994.86	16,440,682.32	3,268,029.04	0.00	751,704.00	64,532,163.11	107,905,179.84
Bienes intangibles	1,269,548,275.33	100,100,932.07	83,831,794.20	34,243,426.82	53,267,793.24	56,969,181.12	523,056,910.42
Edificios, estructuras, tierras, terrenos y objetos de valor	1,335,509,510.23	164,808,714.56	53,484,024.84	15,859.96	71,626.00	17,453,471.28	351,872,053.45
<b>2.7 Obras</b>	<b>43,052,672,084.03</b>	<b>7,788,531,083.35</b>	<b>5,651,327,031.78</b>	<b>453,107,422.27</b>	<b>2,219,476,092.50</b>	<b>617,722,021.80</b>	<b>3,190,302,298.20</b>
Obras en edificaciones	22,008,194,430.46	3,827,620,028.40	2,253,317,175.61	420,381,689.16	214,077,277.15	506,674,275.99	1,291,999,519.98
Infraestructura	21,044,477,653.57	3,960,911,054.95	3,398,009,856.17	32,725,733.11	2,005,398,815.35	111,047,745.81	1,898,302,778.22
Construcciones en bienes concesionados	0.00	0.00	0.00	0.00	0.00	0.00	0.00





Cuadro 12.8. REPÚBLICA DOMINICANA: Gastos del Gobierno Central por mes, según clasificación objetal 2020<sup>a</sup> (RD\$), continuación...

Partida	Total	Julio	Agosto	Septiembre	Octubre	Noviembre	Diciembre
Gastos que se asignarán durante el ejercicio para inversión (ART. 32 Y 33 LEY 423-06)	0.00	0.00	0.00	0.00	0.00	0.00	0.00
<b>2.9 Gastos financieros</b>	<b>161,814,383,293.02</b>	<b>9,907,218,038.75</b>	<b>11,318,992,302.41</b>	<b>9,147,488,275.03</b>	<b>6,929,164,989.84</b>	<b>8,198,484,520.92</b>	<b>40,790,464,885.64</b>
Interés de la deuda pública interna	75,806,105,469.52	7,343,947,066.95	8,568,753,316.60	2,750,835,804.23	4,004,801,096.47	4,238,486,701.33	14,872,397,048.56
Interés de la deuda pública externa	84,402,046,125.39	2,557,745,606.85	2,720,033,752.84	6,387,153,176.69	2,599,193,395.06	3,787,828,940.24	25,526,843,445.28
Comisiones y otros gastos ganciarrios de la deuda pública	1,606,231,698.11	5,525,364.95	30,205,232.97	9,499,294.11	325,170,498.31	172,168,879.35	391,224,391.80
<b>Aplicaciones financieras</b>	<b>160,740,469,604.11</b>	<b>20,014,094,572.99</b>	<b>4,197,761,111.45</b>	<b>4,381,324,443.67</b>	<b>5,144,263,313.41</b>	<b>8,333,424,785.76</b>	<b>12,185,747,124.52</b>
<b>4.1 Incremento de activos financieros</b>	<b>10,246,926,422.13</b>	<b>2,666,666,666.00</b>	<b>166,666,666.00</b>	<b>1,416,666,666.00</b>	<b>219,649,367.77</b>	<b>3,916,666,666.00</b>	<b>190,666,666.00</b>
<b>Incremento de activos financieros no corrientes</b>	<b>10,246,926,422.13</b>	<b>2,666,666,666.00</b>	<b>166,666,666.00</b>	<b>1,416,666,666.00</b>	<b>219,649,367.77</b>	<b>3,916,666,666.00</b>	<b>190,666,666.00</b>
Compra de acciones y participaciones de capital con fines de liquidez	10,246,926,422.13	2,666,666,666.00	166,666,666.00	1,416,666,666.00	219,649,367.77	3,916,666,666.00	190,666,666.00
Compra de acciones y participaciones de capital de organismos e instituciones internacionales	9,523,999,992.00	2,666,666,666.00	166,666,666.00	1,416,666,666.00	166,666,666.00	3,916,666,666.00	190,666,666.00
Compra de acciones y participaciones de capital de instituciones públicas financieras	722,926,430.13	0.00	0.00	0.00	52,982,701.77	0.00	0.00
<b>4.2 Disminución de pasivos</b>	<b>150,493,543,181.98</b>	<b>17,347,427,906.99</b>	<b>4,031,094,445.45</b>	<b>2,964,657,777.67</b>	<b>4,924,613,945.64</b>	<b>4,416,758,119.76</b>	<b>11,995,080,458.52</b>
<b>Disminución de pasivos corrientes</b>	<b>150,217,501,181.98</b>	<b>17,347,427,906.99</b>	<b>4,031,094,445.45</b>	<b>2,964,657,777.67</b>	<b>4,924,613,945.64</b>	<b>4,416,758,119.76</b>	<b>11,719,038,458.52</b>
Disminución de cuentas por pagar de corto plazo	72,767,368,922.26	13,052,501,595.64	1,387,298,871.68	31,988,538.10	1,716,704,932.58	139,254,064.67	8,952,429,165.97
Disminución de cuentas por pagar internas de corto plazo	6,088,981,166.44	0.00	69,010,500.00	0.00	0.00	0.00	6,000,000,000.00
Disminución de cuentas por pagar externas de corto Disminución de cuentas por pagar externas de corto	0.00	0.00	0.00	0.00	0.00	0.00	0.00
Disminución de cuentas por pagar internas de corto plazo deuda administrativa	62,570,080,752.44	12,400,454,057.86	1,245,780,373.68	31,988,538.10	1,706,521,599.25	138,904,064.67	1,877,570,095.96
Disminución de cuentas por pagar internas de corto plazo sentencias condenatorias	4,108,307,003.38	652,047,537.78	72,507,998.00	0.00	10,183,333.33	350,000.00	1,074,859,070.01
<b>Disminución de pasivos no corrientes</b>	<b>276,042,000.00</b>	<b>0.00</b>	<b>0.00</b>	<b>0.00</b>	<b>0.00</b>	<b>0.00</b>	<b>276,042,000.00</b>
Disminución de documentos por pagar de largo plazo	276,042,000.00	0.00	0.00	0.00	0.00	0.00	276,042,000.00
Disminución de documentos por pagar internos de largo plazo	276,042,000.00	0.00	0.00	0.00	0.00	0.00	276,042,000.00
Disminución de cuentas por pagar de largo plazo	0.00	0.00	0.00	0.00	0.00	0.00	276,042,000.00
Disminución de cuentas por pagar internas de largo plazo	0.00	0.00	0.00	0.00	0.00	0.00	276,042,000.00

Cuadro 12.8. REPÚBLICA DOMINICANA: Gastos del Gobierno Central por mes, según clasificación objetal 2020<sup>a</sup>  
(RD\$), continuación...

Partida	Total	Julio	Agosto	Septiembre	Octubre	Noviembre	Diciembre
Disminución de cuentas por pagar externas de largo plazo	0.00	0.00	0.00	0.00	0.00	0.00	0.00
Disminución de otros pasivos de largo plazo	0.00	0.00	0.00	0.00	0.00	0.00	0.00
Disminución de otros pasivos internos de largo plazo	0.00	0.00	0.00	0.00	0.00	0.00	0.00
<b>4.3 - Disminución de fondos de terceros</b>	<b>0.00</b>	<b>0.00</b>	<b>0.00</b>	<b>0.00</b>	<b>0.00</b>	<b>0.00</b>	<b>0.00</b>
Disminución depósitos fondos de terceros	0.00	0.00	0.00	0.00	0.00	0.00	0.00
Disminución depósitos fondos de terceros	0.00	0.00	0.00	0.00	0.00	0.00	0.00
Disminución depósitos fondos de terceros por conceptos no identificados precedentemente (n.i.p.)	0.00	0.00	0.00	0.00	0.00	0.00	0.00
<b>Amortización de la porción de corto plazo de la deuda pública en títulos valores de largo plazo</b>	<b>38,044,600,000.00</b>	<b>0.00</b>	<b>0.00</b>	<b>0.00</b>	<b>0.00</b>	<b>0.00</b>	<b>0.00</b>
Amortización de la porción de corto plazo de la deuda pública interna en títulos valores de largo plazo	11,000,000,000.00	0.00	0.00	0.00	0.00	0.00	0.00
Amortización de la porción de corto plazo de la deuda pública externa en títulos valores de largo plazo	27,044,600,000.00	0.00	0.00	0.00	0.00	0.00	0.00
<b>Amortización de la porción de corto plazo de la deuda pública en préstamos de largo plazo</b>	<b>39,405,532,259.72</b>	<b>4,294,926,311.35</b>	<b>2,643,795,573.77</b>	<b>2,932,669,239.57</b>	<b>3,207,909,013.06</b>	<b>4,277,504,055.09</b>	<b>2,766,609,292.55</b>
Amortización de la porción de corto plazo de la deuda pública interna en préstamos de largo plazo	10,429,833,528.50	823,404,521.77	824,904,786.07	650,197,864.89	999,307,852.83	650,434,776.93	1,248,824,834.04
Amortización de la porción de corto plazo de la deuda pública externa en préstamos de largo plazo	28,975,698,731.22	3,471,521,789.58	1,818,890,787.70	2,282,471,374.68	2,208,601,160.23	3,627,069,278.16	1,517,784,458.51

<sup>a</sup>Cifras preliminares sujetas a rectificación.  
Notas: Transferencias Corrientes incluyen las prestaciones de la seguridad social (sistema propio de la empresa).  
Fuente: Dirección General de Presupuesto, Sistema de Información de la Gestión Financiera (SIGEF).







# 13. FINANZAS PÚBLICAS MUNICIPALES

## 13.- FINANZAS PÚBLICAS MUNICIPALES<sup>2</sup>

Esta sección comprende las actividades generales de administración del Estado en relación a los recursos disponibles para desarrollar proyectos, atender y promover los servicios de la dinámica económica municipal en la administración pública. La recaudación de ingresos es una fuente importante de recursos para tales propósitos. Las características principales del monitoreo del sector abarcan los ingresos y egresos municipales y destinos del gasto, entre otros.

De acuerdo con los datos registrados para este anuario, los principales resultados del sector durante el año 2020, indican lo siguiente:

- El Distrito Nacional es la provincia con mayor ingreso municipal, siendo este de un 17.14% respecto del total, seguido de Santo Domingo con 16.02% y Santiago con 12.45%.
- Las provincias con menores ingresos municipales son Pedernales (0.40%), Santiago Rodríguez (0.69%) y San José de Ocoa (0.70%).
- Los meses de mayor ingreso fueron febrero, diciembre, marzo y julio.
- Los principales cinco municipios en relación a su participación del ingreso total anual son los siguientes, Santo Domingo de Guzmán (17.14%), Santiago (8.64%), Santo Domingo Este (7.96), Higüey (3.39%) y Santo Domingo Norte (3.34%).
- En relación con el gasto, los principales cinco municipios de acuerdo con el nivel del gasto son los siguientes, Santo Domingo de Guzmán (19.45%), Santo Domingo Este (8.05%), Santiago (7.22%), Santo Domingo Norte (4.07%) e Higüey (3.65%).

<sup>2</sup>Los datos del 2020 no están disponibles por el momento, las cifras presentadas corresponden al 2019.



## 13.1 Sector Finanzas Públicas Municipales

# FINANZAS MUNICIPALES

Ingresos y gastos municipales acumulados en 2020



Ingresos municipales

**RD\$ 21,578,733,651.41**

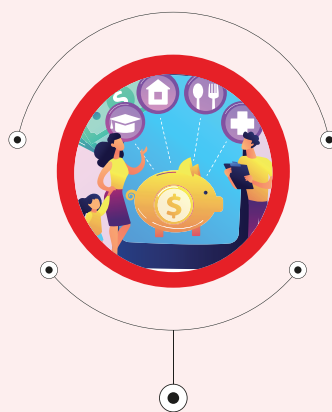

Gastos municipales

**RD\$ 20,273,016,639.07**

Mapa 13.1. REPÚBLICA DOMINICANA: Ingresos municipales acumulados, según municipio, 2020 (RD\$)

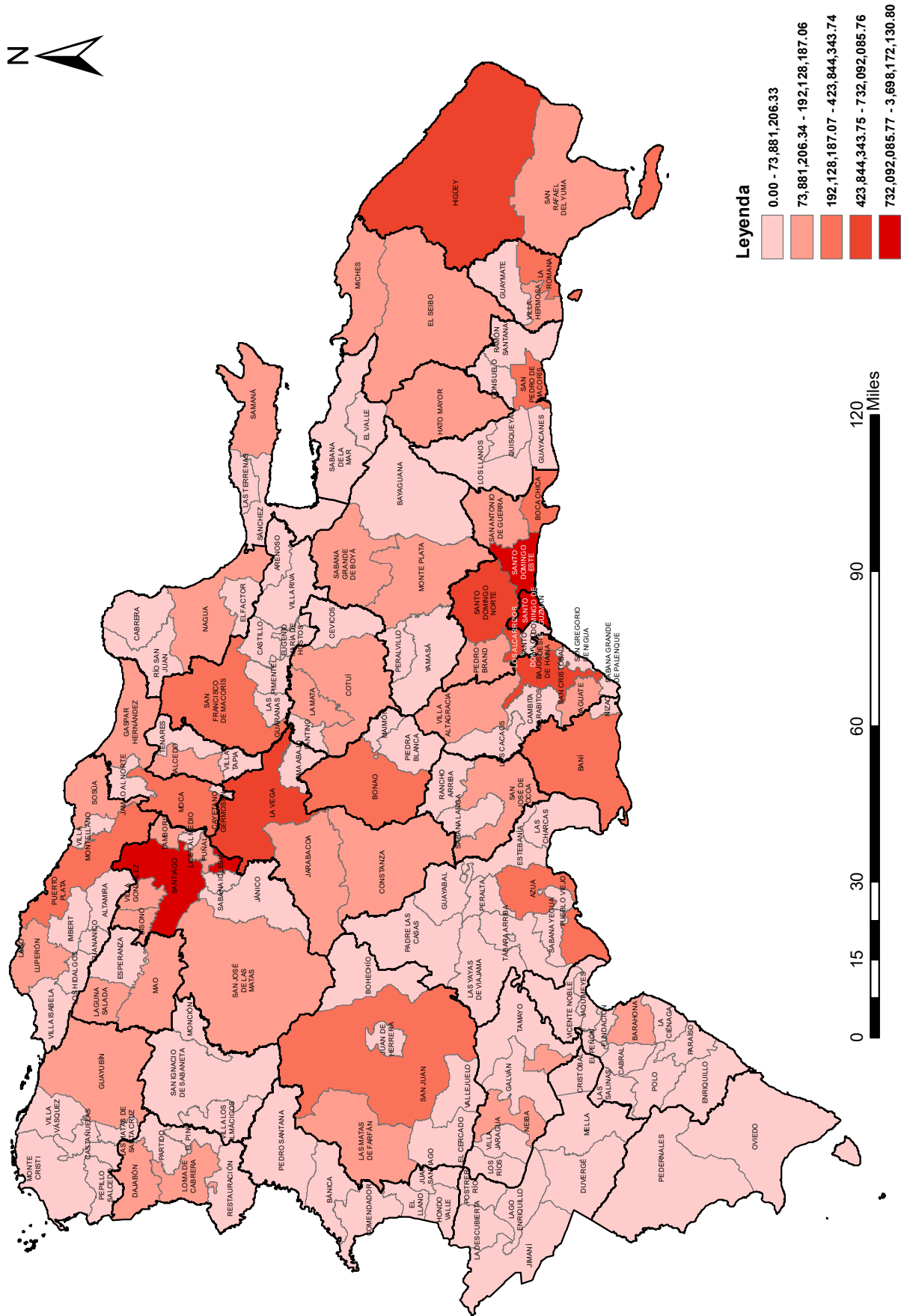



Mapa 13.2. REPÚBLICA DOMINICANA: Gastos municipales acumulados, según municipio, 2020 (RD\$)

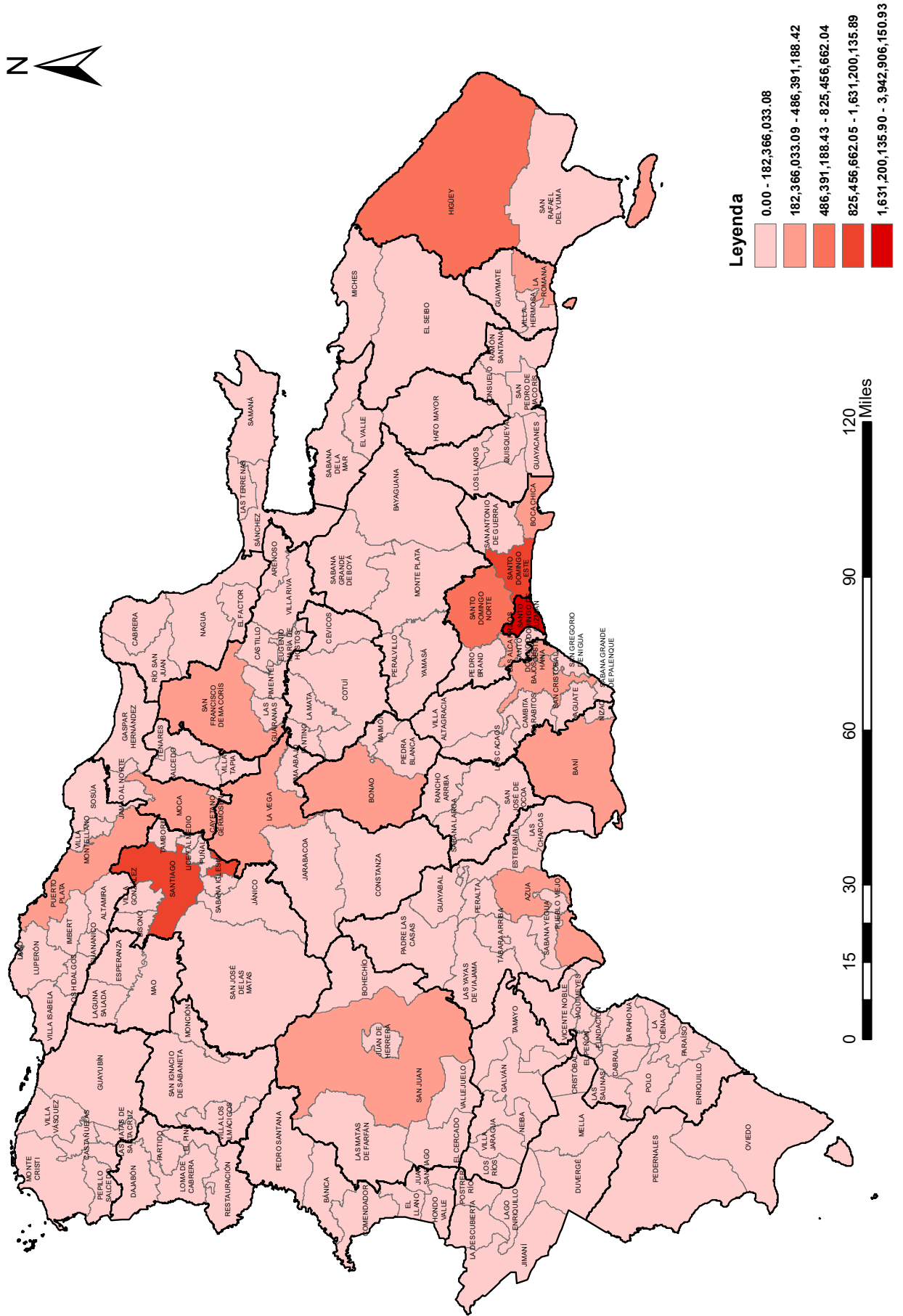

## 13.2 Cuadros del sector Finanzas Públicas Municipales

Cuadro 13.1. REPÚBLICA DOMINICANA: Ingresos y gastos municipales acumulados, según provincia, 2020\* (RD\$)

Código y Provincia	Ingresos	%	Gastos	%
<b>Total general</b>	<b>21,578,733,651.41</b>	<b>100.00</b>	<b>20,273,016,639.07</b>	<b>100.00</b>
01-Distrito Nacional	3,698,172,130.80	17.14	3,942,906,150.93	19.45
02-Azua	498,980,647.59	2.31	478,772,522.58	2.36
03-Baoruco	230,509,949.78	1.07	228,030,977.21	1.12
04-Barahona	464,387,215.62	2.15	418,746,183.26	2.07
05-Dajabón	268,412,869.02	1.24	252,648,735.65	1.25
06-Duarte	675,562,685.01	3.13	584,513,425.60	2.88
07-Elias Piña	244,404,637.66	1.13	222,850,850.87	1.10
08-El Seibo	242,009,884.49	1.12	239,533,378.72	1.18
09-Españillat	562,452,285.87	2.61	515,133,523.74	2.54
10-Independencia	246,794,591.23	1.14	220,770,971.82	1.09
11-La Altagracia	817,263,994.62	3.79	837,955,221.84	4.13
12-La Romana	508,877,526.15	2.36	491,599,519.57	2.42
13-La Vega	718,508,899.81	3.33	671,072,345.41	3.31
14-María Trinidad Sánchez	356,698,995.19	1.65	320,328,959.25	1.58
15-Monte Cristi	214,035,685.82	0.99	187,861,068.10	0.93
16-Pedernales	86,412,463.55	0.40	85,200,359.48	0.42
17-Peravia	331,564,599.31	1.54	288,967,854.16	1.43
18-Puerto Plata	897,945,282.44	4.16	780,747,833.60	3.85
19-Hermanas Mirabal	225,750,288.55	1.05	215,980,566.90	1.07
20-Samaná	251,770,601.34	1.17	248,503,320.47	1.23
21-San Cristóbal	1,112,936,143.77	5.16	1,017,196,428.51	5.02
22-San Juan	516,338,351.08	2.39	489,222,079.62	2.41
23-San Pedro de Macorís	578,091,791.01	2.68	363,131,005.36	1.79
24-Sánchez Ramírez	280,783,127.73	1.30	238,859,703.39	1.18
25-Santiago	2,687,200,405.36	12.45	2,194,127,305.13	10.82
26-Santiago Rodríguez	147,961,734.33	0.69	137,561,945.62	0.68
27-Valverde	289,017,087.69	1.34	261,279,472.17	1.29
28-Monseñor Nouel	294,794,671.14	1.37	281,042,223.67	1.39
29-Monte Plata	323,726,918.20	1.50	308,818,376.28	1.52
30-Hato Mayor	199,579,344.19	0.92	184,410,961.90	0.91
31-San José de Ocoa	150,973,185.72	0.70	135,075,274.97	0.67
32-Santo Domingo	3,456,815,657.34	16.02	3,430,168,093.29	16.92

\* Cifras sujetas a rectificación.

Fuente: Dirección General de Presupuesto, (DIGEPRES).



Cuadro 13.2. REPÚBLICA DOMINICANA: Ingresos y gastos municipales acumulados mensuales, según provincia, 2020\* (RD\$)

Código y Provincia	Total		Saldo	Enero		Saldo
	Ingresos	Gastos		Ingresos	Gastos	
<b>Total general</b>	<b>21,578,733,651.41</b>	<b>20,273,016,639.07</b>	<b>1,305,717,012.34</b>	<b>867,704,822.21</b>	<b>1,220,355,797.19</b>	<b>-352,650,974.98</b>
01-Distrito Nacional	3,698,172,130.80	3,942,906,150.93	-244,734,020.13	151,510,701.78	395,391,499.72	-243,880,797.94
02-Azua	498,980,647.59	478,772,522.58	20,208,125.01	33,885,827.26	22,655,062.51	11,230,764.75
03-Baoruco	230,509,949.78	228,030,977.21	2,478,972.57	17,683,959.19	10,734,143.09	6,949,816.10
04-Barahona	464,387,215.62	418,746,183.26	45,641,032.36	33,894,152.61	15,577,495.84	18,316,656.77
05-Dajabón	268,412,869.02	252,648,735.65	15,764,133.37	4,559,051.88	10,724,690.23	-6,165,638.35
06-Duarte	675,562,685.01	584,513,425.60	91,049,259.41	27,818,673.35	28,747,576.23	-928,902.88
07-Elias Piña	244,404,637.66	222,850,850.87	21,553,786.79	15,727,936.00	8,574,796.70	7,153,139.30
08-El Seibo	242,009,884.49	239,533,378.72	2,476,505.77	18,787,077.66	4,343,619.42	14,443,458.24
09-Españat	562,452,285.87	515,133,523.74	47,318,762.13	17,089,001.75	7,467,965.67	9,621,036.08
10-Independencia	246,794,591.23	220,770,971.82	26,023,619.41	15,423,385.74	5,996,151.68	9,427,234.06
11-La Altagracia	817,263,994.62	837,955,221.84	-20,691,227.22	30,300,036.30	47,426,415.28	-17,126,378.98
12-La Romana	508,877,526.15	491,599,519.57	17,278,006.58	4,259,349.28	11,886,724.93	-7,627,375.65
13-La Vega	718,508,899.81	671,072,345.41	47,436,554.40	22,838,614.23	75,610,874.95	-52,772,260.72
14-María Trinidad Sánchez	356,698,995.19	320,328,959.25	36,370,035.94	13,252,631.02	22,549,304.29	-9,296,673.27
15-Monte Cristi	214,035,685.82	187,861,068.10	26,174,617.72	4,817,668.13	7,106,379.17	-2,288,711.04
16-Pedernales	86,412,463.55	85,200,359.48	1,212,104.07	4,003,556.00	3,549,673.46	453,882.54
17-Peravia	331,564,599.31	288,967,854.16	42,596,745.15	9,832,234.19	15,362,201.21	-5,529,967.02
18-Puerto Plata	897,945,282.44	780,747,833.60	117,197,448.84	34,947,903.52	35,372,788.66	-424,885.14
19-Hermanas Mirabal	225,750,288.55	215,980,566.90	9,769,721.65	5,121,466.40	11,083,134.11	-5,961,667.71
20-Samaná	251,770,601.34	248,503,320.47	3,267,280.87	8,899,818.10	11,509,027.97	-2,609,209.87
21-San Cristóbal	1,112,936,143.77	1,017,196,428.51	95,739,715.26	46,101,954.57	58,556,839.22	-12,454,884.65
22-San Juan	516,338,351.08	489,222,079.62	27,116,271.46	25,097,813.10	33,687,995.20	-8,590,182.10
23-San Pedro de Macorís	578,091,791.01	363,131,005.36	214,960,785.65	44,383,454.98	51,375,833.33	-6,992,378.35
24-Sánchez Ramírez	280,783,127.73	238,859,703.39	41,923,424.34	26,824,405.01	21,723,324.27	5,101,080.74
25-Santiago	2,687,200,405.36	2,194,127,305.13	493,073,100.23	116,629,821.86	127,538,019.51	-10,908,197.65
26-Santiago Rodríguez	147,961,734.33	137,561,945.62	10,399,788.71	7,782,537.25	4,619,961.55	3,162,575.70
27-Valverde	289,017,087.69	261,279,472.17	27,737,615.52	9,257,621.45	6,572,786.26	2,684,835.19
28-Monseñor Nouel	294,794,671.14	281,042,223.67	13,752,447.47	9,623,182.72	16,281,132.03	-6,657,949.31
29-Monte Plata	323,726,918.20	308,818,376.28	14,908,541.92	17,172,662.06	16,771,098.09	401,563.97
30-Hato Mayor	199,579,344.19	184,410,961.90	15,168,382.29	10,320,875.19	4,100,310.60	6,220,564.59
31-San José de Ocoa	150,973,185.72	135,075,274.97	15,897,910.75	1,534,111.92	3,713,927.31	-2,179,815.39
32-Santo Domingo	3,456,815,657.34	3,430,168,093.29	26,647,564.05	78,323,337.71	123,745,044.70	-45,421,706.99

Cuadro 13.2. REPÚBLICA DOMINICANA: Ingresos y gastos municipales acumulados mensuales, según provincia, 2020\* (RD\$), continuación...

Código y Provincia	Febrero		Saldo	Marzo		Saldo
	Ingresos	Gastos		Ingresos	Gastos	
<b>Total general</b>	<b>2,499,097,236.44</b>	<b>2,189,435,991.54</b>	<b>309,661,244.90</b>	<b>2,156,171,035.41</b>	<b>2,151,080,593.07</b>	<b>5,090,442.34</b>
01-Distrito Nacional	428,624,902.58	456,551,335.03	-27,926,432.45	313,004,708.56	340,737,093.35	-27,732,384.79
02-Azua	69,557,214.90	60,102,064.97	9,455,149.93	51,699,946.83	54,623,264.51	-2,923,317.68
03-Baoruco	22,353,203.51	21,754,649.08	598,554.43	20,400,808.28	18,486,349.60	1,914,458.68
04-Barahona	44,304,932.70	41,121,295.13	3,183,637.57	40,942,778.40	53,525,143.67	-12,582,365.27
05-Dajabón	44,994,467.03	40,085,054.22	4,909,412.81	33,449,861.84	27,818,277.56	5,631,584.28
06-Duarte	61,922,948.00	55,446,372.93	6,476,575.07	70,014,800.09	49,556,229.16	20,458,570.93
07-Elias Piña	22,412,526.00	20,791,389.46	1,621,136.54	21,546,823.36	20,056,311.78	1,490,511.58
08-El Seibo	17,205,313.86	15,962,206.24	1,243,107.62	16,617,958.16	21,541,781.97	-4,923,823.81
09-Españillat	65,842,953.47	61,617,347.44	4,225,606.03	54,960,070.53	50,046,412.08	4,913,658.45
10-Independencia	20,824,379.38	20,091,094.04	733,285.34	19,178,245.80	22,860,021.83	-3,681,776.03
11-La Altagracia	99,611,987.64	100,606,995.09	-995,007.45	127,019,807.66	111,832,797.30	15,187,010.36
12-La Romana	70,863,333.25	46,656,729.06	24,206,604.19	46,656,509.29	53,493,877.02	-6,837,367.73
13-La Vega	82,069,036.58	60,222,566.10	21,846,470.48	76,066,173.86	55,380,130.84	20,686,043.02
14-María Trinidad Sánchez	33,575,731.78	25,946,814.73	7,628,917.05	34,429,207.97	29,873,781.45	4,555,426.52
15-Monte Cristi	26,124,172.97	19,329,128.14	6,795,044.83	36,441,317.14	31,340,675.89	5,100,641.25
16-Pedernales	4,063,431.00	3,680,533.62	382,897.38	13,516,150.00	8,841,567.94	4,674,582.06
17-Peravia	45,090,373.81	31,811,459.64	13,278,914.17	33,087,419.73	26,865,132.56	6,222,287.17
18-Puerto Plata	108,816,136.45	76,934,018.85	31,882,117.60	68,974,145.31	74,912,719.18	-5,938,573.87
19-Hermanas Mirabal	26,653,791.90	21,916,434.85	4,737,357.05	28,285,126.30	20,644,759.02	7,640,367.28
20-Samaná	27,102,040.98	21,687,103.05	5,414,937.93	27,831,002.51	29,321,513.16	-1,490,510.65
21-San Cristóbal	168,576,505.85	117,846,751.43	50,729,754.42	121,469,112.61	103,806,150.72	17,662,961.89
22-San Juan	60,869,265.05	48,850,550.56	12,018,714.49	53,730,508.30	48,747,188.45	4,983,319.85
23-San Pedro de Macorís	51,874,904.57	62,287,989.10	-10,413,084.53	53,526,015.00	54,793,580.56	-1,267,565.56
24-Sánchez Ramírez	42,926,409.31	44,250,433.97	-1,324,024.66	39,361,939.75	37,959,366.41	1,402,573.34
25-Santiago	267,486,345.72	219,549,917.84	47,936,427.88	226,999,881.23	287,853,560.68	-60,853,679.45
26-Santiago Rodríguez	12,564,648.00	13,013,458.27	-448,810.27	13,887,241.00	10,843,526.13	3,043,714.87
27-Valverde	30,685,256.24	28,838,646.47	1,846,609.77	31,158,090.88	24,426,370.80	6,731,720.08
28-Monseñor Nouel	33,826,197.80	23,730,127.45	10,096,070.35	32,540,524.50	28,149,940.79	4,390,583.71
29-Monte Plata	33,906,419.99	31,356,526.94	2,549,893.05	33,610,233.92	31,450,083.78	2,160,150.14
30-Hato Mayor	17,800,213.93	21,743,683.03	-3,943,469.10	23,204,585.95	18,153,531.92	5,051,054.03
31-San José de Ocoa	18,658,205.72	16,607,540.75	2,050,664.97	16,603,911.12	13,924,563.87	2,679,347.25
32-Santo Domingo	437,909,986.47	359,045,774.06	78,864,212.41	375,956,129.53	389,214,889.09	-13,258,759.56





Cuadro 13.2. REPÚBLICA DOMINICANA: Ingresos y gastos municipales acumulados mensuales, según provincia, 2020\* (RD\$), continuación...

Código y Provincia	Abril		Saldo	Mayo		Saldo
	Ingresos	Gastos		Ingresos	Gastos	
<b>Total general</b>	<b>1,683,897,575.05</b>	<b>1,678,923,347.52</b>	<b>4,974,227.53</b>	<b>1,438,951,707.01</b>	<b>929,291,689.63</b>	<b>509,660,017.38</b>
01-Distrito Nacional	199,947,937.08	276,717,271.14	-76,769,334.06	246,091,846.49	221,393,902.12	24,697,944.37
02-Azua	30,021,132.00	41,074,451.49	-11,053,319.49	37,597,862.48	15,724,687.22	21,873,175.26
03-Baoruco	17,900,660.61	19,554,711.12	-1,654,050.51	17,669,072.54	5,345,075.14	12,323,997.40
04-Barahona	37,806,889.70	36,346,290.37	1,460,599.33	35,516,046.00	18,174,783.62	17,341,262.38
05-Dajabón	16,126,920.00	17,871,088.18	-1,744,168.18	13,138,807.90	16,794,346.06	-3,655,538.16
06-Duarte	49,902,204.92	68,801,341.56	-18,899,136.64	47,588,823.87	23,412,598.94	24,176,224.93
07-Elias Piña	23,578,628.91	18,548,051.55	5,030,577.36	12,094,071.63	9,514,688.52	2,579,383.11
08-El Seibo	15,505,268.00	18,872,744.92	-3,367,476.92	31,432,176.13	4,722,191.50	26,709,984.63
09-Españat	41,321,862.97	49,342,718.13	-8,020,855.16	37,137,029.46	19,653,089.32	17,483,940.14
10-Independencia	18,631,239.80	18,846,245.49	-215,005.69	17,823,711.80	7,762,642.84	10,061,068.96
11-La Altagracia	147,047,351.21	81,615,723.69	65,431,627.52	39,663,379.35	31,959,694.42	7,703,684.93
12-La Romana	35,678,693.67	44,394,622.37	-8,715,928.70	31,822,825.28	10,839,777.82	20,983,047.46
13-La Vega	61,347,276.52	61,550,373.52	-203,097.00	52,990,651.04	35,209,592.88	17,781,058.16
14-María Trinidad Sánchez	30,932,023.16	34,543,469.46	-3,611,446.30	26,040,741.00	14,872,785.70	11,167,955.30
15-Monte Cristi	16,922,245.16	15,444,483.03	1,477,762.13	13,966,509.80	7,353,565.56	6,612,944.24
16-Pedernales	6,548,910.00	5,332,454.95	1,216,455.05	6,603,410.00	3,999,433.62	2,603,976.38
17-Peravia	23,048,188.37	27,769,510.29	-4,721,321.92	22,623,312.08	8,798,055.38	13,825,256.70
18-Puerto Plata	63,826,290.02	76,964,192.75	-13,137,902.73	61,182,901.27	24,538,815.30	36,644,085.97
19-Hermanas Mirabal	16,522,037.51	19,814,953.21	-3,292,915.70	16,429,637.00	8,077,808.77	8,351,828.23
20-Samaná	17,027,278.00	20,099,384.10	-3,072,106.10	18,802,101.12	10,331,713.59	8,470,387.53
21-San Cristóbal	94,439,668.62	105,342,530.80	-10,902,862.18	56,674,465.84	35,010,979.34	21,663,486.50
22-San Juan	43,822,408.73	49,685,227.37	-5,862,818.64	41,976,823.48	27,603,660.39	14,373,163.09
23-San Pedro de Macorís	45,544,645.00	48,041,673.82	-2,497,028.82	45,679,695.00	20,917,282.36	24,762,412.64
24-Sánchez Ramírez	32,334,841.29	28,902,213.88	3,432,627.41	17,996,122.89	11,545,771.14	6,450,351.75
25-Santiago	205,955,622.20	179,880,288.37	26,075,333.83	137,791,312.66	150,489,431.41	-12,698,118.75
26-Santiago Rodríguez	10,611,740.08	10,385,715.25	226,024.83	10,453,356.00	2,856,563.11	7,596,792.89
27-Valverde	28,607,281.28	21,646,981.05	6,960,300.23	18,338,177.80	16,834,247.94	1,503,929.86
28-Monseñor Nouel	21,076,849.92	23,018,036.41	-1,941,186.49	14,368,211.00	5,528,940.36	8,839,270.64
29-Monte Plata	25,794,250.78	23,397,039.85	2,397,210.93	21,967,065.38	10,695,725.53	11,271,339.85
30-Hato Mayor	17,563,339.95	17,995,152.53	-431,812.58	15,431,449.13	2,515,909.73	12,915,539.40
31-San José de Ocoa	11,795,982.92	13,441,635.80	-1,645,652.88	11,006,871.83	6,179,646.41	4,827,225.42
32-Santo Domingo	276,707,906.67	203,682,771.07	73,025,135.60	261,053,239.76	140,634,283.59	120,418,956.17

Cuadro 13.2. REPÚBLICA DOMINICANA: Ingresos y gastos municipales acumulados mensuales, según provincia, 2020\* (RD\$), continuación...

Código y Provincia	Junio		Saldo	Julio		Saldo
	Ingresos	Gastos		Ingresos	Gastos	
<b>Total general</b>	<b>1,517,033,155.74</b>	<b>1,601,590,123.36</b>	<b>-84,556,967.62</b>	<b>2,038,339,465.76</b>	<b>1,759,360,323.15</b>	<b>278,979,142.61</b>
01-Distrito Nacional	237,568,928.75	204,965,940.96	32,602,987.79	351,239,982.66	397,049,768.91	-45,809,786.25
02-Azua	29,884,001.79	34,442,382.65	-4,558,380.86	44,463,117.48	47,566,022.53	-3,102,905.05
03-Baoruco	16,884,968.54	14,248,104.44	2,636,864.10	18,712,379.68	17,695,808.59	1,016,571.09
04-Barahona	31,415,376.80	32,754,980.27	-1,339,603.47	42,002,683.00	29,465,988.72	12,536,694.28
05-Dajabón	24,682,252.00	20,121,232.33	4,561,019.67	20,734,715.70	18,303,822.39	2,430,893.31
06-Duarte	40,534,601.59	53,043,966.81	-12,509,365.22	67,658,811.22	45,128,055.73	22,530,755.49
07-Elias Piña	19,672,971.00	18,440,092.91	1,232,878.09	25,447,725.00	15,830,475.27	9,617,249.73
08-El Seibo	17,309,869.00	22,846,051.41	-5,536,182.41	15,118,548.50	26,510,581.89	-11,392,033.39
09-Españat	42,492,241.65	47,772,606.92	-5,280,365.27	45,451,836.27	36,424,392.40	9,027,443.87
10-Independencia	17,934,200.80	17,634,009.43	300,191.37	17,798,202.84	16,934,532.50	863,670.34
11-La Altagracia	48,598,677.60	60,518,018.62	-11,919,341.02	58,454,653.68	73,515,995.41	-15,061,341.73
12-La Romana	41,212,248.30	42,802,089.93	-1,589,841.63	59,435,230.67	65,470,305.79	-6,035,075.12
13-La Vega	39,312,267.52	48,702,286.92	-9,390,019.40	62,828,338.42	53,194,977.34	9,633,361.08
14-María Trinidad Sánchez	30,928,584.20	29,746,209.09	1,182,375.11	34,054,375.00	24,094,111.63	9,960,263.37
15-Monte Cristi	25,216,612.52	19,608,223.20	5,608,389.32	21,749,392.84	18,820,739.42	2,928,653.42
16-Pedernales	6,574,345.00	7,115,762.26	-541,417.26	6,438,183.00	6,486,104.06	-47,921.06
17-Peravia	21,508,673.01	23,551,524.67	-2,042,851.66	31,551,331.19	19,014,893.96	12,536,437.23
18-Puerto Plata	48,103,854.98	58,592,634.91	-10,488,779.93	94,561,064.27	72,100,262.46	22,460,801.81
19-Hermanas Mirabal	11,333,098.02	15,541,780.07	-4,208,682.05	24,523,491.99	17,249,685.79	7,273,806.20
20-Samaná	15,212,048.20	18,563,093.28	-3,351,045.08	21,817,518.32	20,174,621.80	1,642,896.52
21-San Cristóbal	118,162,173.73	73,649,182.03	44,512,991.70	81,343,891.28	82,743,101.11	-1,399,209.83
22-San Juan	38,072,171.17	45,973,356.59	-7,901,185.42	46,047,121.67	43,357,969.63	2,689,152.04
23-San Pedro de Macorís	46,759,193.50	17,174,571.92	29,584,621.58	47,590,288.58	33,114,104.66	14,476,183.92
24-Sánchez Ramírez	21,911,053.00	13,583,282.76	8,327,770.24	21,346,155.40	13,899,365.61	7,446,789.79
25-Santiago	206,829,358.73	173,717,383.38	33,111,975.35	266,379,303.24	190,644,149.57	75,735,153.67
26-Santiago Rodríguez	7,988,955.00	11,736,495.92	-3,747,540.92	27,802,472.00	18,944,937.37	8,857,534.63
27-Valverde	20,428,994.54	23,056,495.97	-2,627,501.43	27,369,959.00	22,014,547.32	5,355,411.68
28-Monseñor Nouel	23,559,210.00	30,343,040.87	-6,783,830.87	28,593,483.87	22,857,365.48	5,736,118.39
29-Monte Plata	25,409,228.18	29,278,237.48	-3,869,009.30	26,737,172.14	28,237,464.78	-1,500,292.64
30-Hato Mayor	12,870,900.93	19,296,001.56	-6,425,100.63	15,559,097.60	16,978,565.65	-1,419,468.05
31-San José de Ocoa	9,185,951.84	12,408,669.55	-3,222,717.71	18,246,184.04	11,724,133.21	6,522,050.83
32-Santo Domingo	219,476,143.85	360,362,414.25	-140,886,270.40	367,282,755.21	253,813,472.17	113,469,283.04



Cuadro 13.2. REPÚBLICA DOMINICANA: Ingresos y gastos municipales acumulados mensuales, según provincia, 2020\* (RD\$), continuación...

Código y Provincia	Agosto		Saldo	Septiembre		Saldo
	Ingresos	Gastos		Ingresos	Gastos	
<b>Total general</b>	<b>1,783,936,305.84</b>	<b>1,674,519,420.36</b>	<b>109,416,885.48</b>	<b>1,757,421,644.41</b>	<b>1,618,759,503.03</b>	<b>138,662,141.38</b>
01-Distrito Nacional	328,737,337.57	399,820,404.49	-71,083,066.92	308,269,533.04	318,345,782.41	-10,076,249.37
02-Azua	44,538,380.64	40,271,910.45	4,266,470.19	38,798,355.19	32,348,803.09	6,449,552.10
03-Baoruco	17,853,673.68	16,625,648.06	1,228,025.62	23,731,871.75	23,405,487.86	326,383.89
04-Barahona	35,182,357.35	31,128,459.15	4,053,898.20	37,791,111.50	39,817,651.10	-2,026,539.60
05-Dajabón	18,722,734.50	18,842,315.69	-119,581.19	21,458,013.50	20,461,174.86	996,838.64
06-Duarte	53,257,415.26	47,196,436.13	6,060,979.13	53,014,799.61	42,636,337.38	10,378,462.23
07-Elias Piña	22,229,343.00	23,022,598.87	-793,255.87	18,510,266.26	15,452,911.71	3,057,354.55
08-El Seibo	15,964,002.00	19,901,947.43	-3,937,945.43	15,137,771.00	17,291,365.30	-2,153,594.30
09-Españat	47,516,149.88	42,645,567.03	4,870,582.85	43,991,777.24	46,382,450.39	-2,390,673.15
10-Independencia	32,562,467.80	16,774,574.72	15,787,893.08	18,711,335.80	25,331,915.79	-6,620,579.99
11-La Altagracia	44,419,723.00	40,787,791.85	3,631,931.15	45,886,683.58	57,259,473.42	-11,372,789.84
12-La Romana	39,470,621.05	19,594,417.83	19,876,203.22	39,450,624.78	31,504,585.48	7,946,039.30
13-La Vega	57,930,324.62	52,372,334.91	5,557,989.71	56,829,020.86	41,848,700.48	14,980,320.38
14-María Trinidad Sánchez	36,501,691.00	33,247,548.80	3,254,142.20	27,305,249.20	19,941,677.37	7,363,571.83
15-Monte Cristi	14,819,327.84	12,119,049.17	2,700,278.67	12,659,101.72	11,277,568.58	1,381,533.14
16-Pedernales	6,594,724.00	6,176,113.57	418,610.43	6,637,760.00	8,065,820.47	-1,428,060.47
17-Peravia	27,387,582.38	21,411,323.37	5,976,259.01	26,556,307.73	32,171,510.16	-5,615,202.43
18-Puerto Plata	69,406,675.72	65,661,196.80	3,745,478.92	69,543,798.44	67,488,919.08	2,054,879.36
19-Hermanas Mirabal	16,937,880.00	18,147,964.33	-1,210,084.33	19,855,644.00	18,940,366.89	915,277.11
20-Samaná	18,850,794.50	21,966,052.89	-3,115,258.39	18,763,477.25	16,659,184.89	2,104,292.36
21-San Cristóbal	76,861,958.22	87,208,585.56	-10,346,627.34	79,928,051.08	66,392,918.88	13,535,132.20
22-San Juan	52,518,535.17	39,695,884.41	12,822,650.76	43,802,034.97	40,602,620.90	3,199,414.07
23-San Pedro de Macorís	50,063,250.64	14,058,187.44	36,005,063.20	42,871,919.00	12,222,601.89	30,649,317.11
24-Sánchez Ramírez	18,147,499.06	14,573,791.55	3,573,707.51	14,523,183.87	11,300,431.34	3,222,752.53
25-Santiago	234,959,381.39	162,597,200.97	72,362,180.42	250,108,114.55	147,247,317.65	102,860,796.90
26-Santiago Rodríguez	11,147,231.00	10,338,882.92	808,348.08	11,618,789.00	11,739,543.98	-120,754.98
27-Valverde	24,506,173.08	22,086,610.13	2,419,562.95	21,517,036.76	18,370,358.95	3,146,677.81
28-Monseñor Nouel	22,264,442.50	26,481,453.78	-4,217,011.28	27,241,000.00	20,913,205.41	6,327,794.59
29-Monte Plata	31,609,405.14	28,445,283.48	3,164,121.66	32,856,293.10	31,601,518.21	1,254,774.89
30-Hato Mayor	14,667,679.00	14,475,171.90	192,507.10	15,341,839.24	12,957,805.40	2,384,033.84
31-San José de Ocoa	12,444,786.92	10,143,001.24	2,301,785.68	12,535,638.92	10,720,975.56	1,814,663.36
32-Santo Domingo	285,862,757.93	296,701,711.44	-10,838,953.51	302,175,241.47	348,058,518.15	-45,883,276.68

Cuadro 13.2. REPÚBLICA DOMINICANA: Ingresos y gastos municipales acumulados mensuales, según provincia, 2020\* (RD\$), continuación...

Código y Provincia	Octubre		Saldo	Noviembre		Saldo
	Ingresos	Gastos		Ingresos	Gastos	
<b>Total general</b>	<b>1,817,206,166.20</b>	<b>1,624,468,232.89</b>	<b>192,737,933.31</b>	<b>1,672,101,080.39</b>	<b>1,455,719,914.84</b>	<b>216,381,165.55</b>
01-Distrito Nacional	374,352,911.70	305,473,505.44	68,879,406.26	263,111,632.19	224,692,271.48	38,419,360.71
02-Azua	37,790,339.34	36,653,628.52	1,136,710.82	35,252,048.68	35,804,474.15	-552,425.47
03-Baoruco	13,469,787.68	18,177,965.35	-4,708,177.67	20,264,500.00	18,451,541.71	1,812,958.29
04-Barahona	49,363,160.20	38,403,562.31	10,959,597.89	30,327,872.00	26,938,368.61	3,389,503.39
05-Dajabón	15,266,345.70	16,591,621.84	-1,325,276.14	27,298,490.10	15,688,946.12	11,609,543.98
06-Duarte	52,980,016.46	46,976,391.08	6,003,625.38	52,639,845.69	45,117,391.17	7,522,454.52
07-Elías Piña	23,220,689.00	16,289,048.66	6,931,640.34	16,913,032.40	22,493,796.12	-5,580,763.72
08-El Seibo	32,071,078.78	32,177,193.10	-106,114.32	14,019,716.40	18,103,995.71	-4,084,279.31
09-Españillat	50,531,384.34	41,446,719.70	9,084,664.64	49,680,152.67	33,253,223.07	16,426,929.60
10-Independencia	18,025,428.80	15,072,676.13	2,952,752.67	24,691,113.80	21,755,552.04	2,935,561.76
11-La Altagracia	51,188,816.25	67,747,326.19	-16,558,509.94	54,397,424.28	55,711,502.38	-1,314,078.10
12-La Romana	38,788,252.47	49,845,368.32	-11,057,115.85	39,262,259.46	41,471,842.87	-2,209,583.41
13-La Vega	61,672,394.13	48,889,993.40	12,782,400.73	57,392,430.50	51,243,892.71	6,148,537.79
14-María Trinidad Sánchez	24,485,030.00	27,934,428.22	-3,449,398.22	31,908,432.00	20,013,390.32	11,895,041.68
15-Monte Cristi	13,868,263.13	12,357,512.89	1,510,750.24	12,767,626.30	11,526,153.94	1,241,472.36
16-Pedernales	6,633,610.00	6,809,160.41	-175,550.41	9,485,256.00	5,589,477.07	3,895,778.93
17-Peravia	26,631,162.08	20,681,185.16	5,949,976.92	30,080,360.28	22,634,846.29	7,445,513.99
18-Puerto Plata	68,686,790.51	62,529,027.42	6,157,763.09	114,987,336.63	66,765,168.08	48,222,168.55
19-Hermanas Mirabal	18,340,251.20	17,777,770.71	562,480.49	17,153,297.00	16,416,180.33	737,116.67
20-Samaná	28,130,046.00	28,586,596.72	-456,550.72	18,490,688.00	19,375,627.68	-884,939.68
21-San Cristóbal	87,292,469.84	66,047,539.32	21,244,930.52	80,697,090.47	80,025,109.25	671,981.22
22-San Juan	44,221,227.84	29,839,048.37	14,382,179.47	29,889,441.00	25,569,965.17	4,319,475.83
23-San Pedro de Macorís	53,673,580.84	15,191,368.17	38,482,212.67	50,290,272.65	13,198,844.55	37,091,428.10
24-Sánchez Ramírez	14,908,285.79	14,757,778.21	150,507.58	12,882,689.22	9,618,036.96	3,264,652.26
25-Santiago	224,492,361.93	158,671,197.50	65,821,164.43	216,159,946.54	162,239,196.14	53,920,750.40
26-Santiago Rodríguez	5,525,396.00	11,429,151.22	-5,903,755.22	11,396,277.00	9,624,688.47	1,771,588.53
27-Valverde	26,125,198.42	20,267,998.34	5,857,200.08	21,512,402.64	25,139,806.91	-3,627,404.27
28-Monseñor Nouel	27,217,757.00	25,762,338.37	1,455,418.63	22,875,009.00	24,881,807.84	-2,006,798.84
29-Monte Plata	24,350,049.19	23,179,131.30	1,170,917.89	23,137,105.00	21,052,926.97	2,084,178.03
30-Hato Mayor	18,059,036.70	17,939,721.90	119,314.80	13,380,209.14	14,192,338.37	-812,129.23
31-San José de Ocoa	11,796,372.00	9,168,722.98	2,627,649.02	11,628,827.52	10,850,721.77	778,105.75
32-Santo Domingo	274,048,672.88	321,793,555.64	-47,744,882.76	258,128,295.83	286,278,830.59	-28,150,534.76



Cuadro 13.2. REPÚBLICA DOMINICANA: Ingresos y gastos municipales acumulados mensuales, según provincia, 2020\* (RD\$), continuación...

Código y Provincia	Diciembre		Saldo
	Ingresos	Gastos	
<b>Total general</b>	<b>2,346,873,456.95</b>	<b>2,369,511,702.49</b>	<b>-22,638,245.54</b>
01-Distrito Nacional	495,711,708.40	401,767,375.88	93,944,332.52
02-Azua	45,492,421.00	57,505,770.49	-12,013,349.49
03-Baoruco	23,585,064.32	43,551,493.17	-19,966,428.85
04-Barahona	45,839,855.36	55,492,164.47	-9,652,309.11
05-Dajabón	27,981,208.87	29,346,166.17	-1,364,957.30
06-Duarte	98,229,744.95	78,450,728.48	19,779,016.47
07-Elías Piña	23,050,625.10	33,836,689.32	-10,786,064.22
08-El Seibo	32,841,105.00	37,259,699.83	-4,418,594.83
09-Españillat	66,437,825.64	79,081,031.59	-12,643,205.95
10-Independencia	25,190,878.87	31,711,555.33	-6,520,676.46
11-La Altagracia	70,675,454.07	108,973,488.19	-38,298,034.12
12-La Romana	61,977,578.65	73,639,178.15	-11,661,599.50
13-La Vega	87,232,371.53	86,846,621.36	385,750.17
14-María Trinidad Sánchez	33,285,298.86	37,565,438.19	-4,280,139.33
15-Monte Cristi	14,683,448.27	21,577,589.11	-6,894,140.84
16-Pedernales	9,313,128.55	19,554,258.05	-10,241,129.50
17-Peravia	34,167,654.46	38,896,211.47	-4,728,557.01
18-Puerto Plata	94,908,385.32	98,888,090.11	-3,979,704.79
19-Hermanas Mirabal	24,594,567.23	30,369,728.82	-5,775,161.59
20-Samaná	30,843,788.36	30,229,401.34	614,387.02
21-San Cristóbal	101,388,801.66	140,566,740.85	-39,177,939.19
22-San Juan	36,291,000.60	55,608,612.58	-19,317,611.98
23-San Pedro de Macorís	45,834,571.25	20,754,967.56	25,079,603.69
24-Sánchez Ramírez	17,620,543.14	16,745,907.29	874,635.85
25-Santiago	333,408,955.31	233,699,642.11	99,709,313.20
26-Santiago Rodríguez	17,183,092.00	22,029,021.43	-4,845,929.43
27-Valverde	29,510,895.60	32,024,622.03	-2,513,726.43
28-Monseñor Nouel	31,608,802.83	33,094,834.88	-1,486,032.05
29-Monte Plata	27,177,033.32	33,353,339.87	-6,176,306.55
30-Hato Mayor	25,380,117.43	24,062,769.31	1,317,348.12
31-San José de Ocoa	15,536,340.97	16,191,736.52	-655,395.55
32-Santo Domingo	319,891,190.03	346,836,828.54	-26,945,638.51

\* Cifras sujetas a rectificación.

Fuente: Dirección General de Presupuesto, (DIGEPRES).

Cuadro 13.3. REPÚBLICA DOMINICANA: Ingresos y gastos municipales mensuales, según provincia y municipio, 2020\*  
(RD\$)

Provincia y Municipio	Total		Enero		Febrero		Saldo
	Ingresos	Gastos	Ingresos	Gastos	Ingresos	Gastos	
<b>Total general</b>	<b>21,578,733,651.41</b>	<b>20,273,016,639.07</b>	<b>1,305,717,012.34</b>	<b>1,220,355,797.19</b>	<b>2,499,097,236.44</b>	<b>2,189,435,991.54</b>	<b>309,661,244.90</b>
<b>01-Distrito Nacional</b>	<b>3,698,172,130.80</b>	<b>3,942,906,150.93</b>	<b>-244,734,020.13</b>	<b>395,391,499.72</b>	<b>428,624,902.58</b>	<b>456,551,335.03</b>	<b>-27,926,432.45</b>
0001-Santo Domingo de Guzmán	3,698,172,130.80	3,942,906,150.93	-244,734,020.13	395,391,499.72	428,624,902.58	456,551,335.03	-27,926,432.45
<b>02-Azua</b>	<b>498,980,647.59</b>	<b>478,772,522.58</b>	<b>20,208,125.01</b>	<b>22,655,062.51</b>	<b>69,557,214.90</b>	<b>60,102,064.97</b>	<b>9,455,149.93</b>
0001-Azua	247,687,810.11	248,507,675.32	-81,986.21	12,545,099.72	45,474,173.45	39,013,064.53	6,461,108.92
0002-Las Charcas	37,229,124.06	37,624,295.09	-395,171.03	2,078,770.44	3,123,876.37	4,385,900.73	-1,262,024.36
0003-Las Yayas de Viajama	54,709,849.32	42,729,415.72	11,980,433.60	839,051.77	4,411,186.00	4,192,218.99	218,967.01
0004-Padre Las Casas	66,897,062.64	57,621,675.65	9,275,386.99	1,773,210.68	7,539,969.26	4,926,789.33	2,613,179.93
0006-Sabana Yegua	37,113,765.00	41,126,494.00	-4,012,729.00	1,904,788.00	3,617,932.00	3,388,197.00	229,735.00
0007-Pueblo Viejo	35,049,229.00	29,936,389.00	5,112,840.00	1,759,522.00	2,877,832.00	1,906,346.00	971,486.00
0008-Tabara Arriba	20,293,807.46	21,226,577.80	-932,770.34	1,754,619.90	2,512,245.82	2,289,548.39	222,697.43
<b>03-Baoruco</b>	<b>230,509,949.78</b>	<b>228,030,977.21</b>	<b>2,478,972.57</b>	<b>10,734,143.09</b>	<b>22,353,203.51</b>	<b>21,754,649.08</b>	<b>598,554.43</b>
0001-Neiba	78,597,731.00	78,399,989.09	197,741.91	3,276,655.97	6,206,019.00	5,568,438.46	637,580.54
0002-Galván	33,352,770.24	30,861,546.94	2,491,223.30	2,434,317.00	3,372,190.00	2,017,600.00	1,354,590.00
0003-Tamayo	36,843,826.57	39,816,197.24	-2,972,370.67	2,489,729.78	3,923,798.00	3,812,991.08	110,806.92
0004-Villa Jaragua	45,561,358.97	44,358,166.98	1,203,191.99	1,462,985.29	4,873,992.00	5,822,338.36	-948,346.36
0005-Los Ríos	36,154,263.00	34,595,076.96	1,559,186.04	1,070,455.05	3,977,204.51	4,533,281.18	-556,076.67
<b>04-Barahona</b>	<b>464,387,215.62</b>	<b>418,746,183.26</b>	<b>45,641,032.36</b>	<b>15,577,495.84</b>	<b>44,304,932.70</b>	<b>41,121,295.13</b>	<b>3,183,637.57</b>
0001-Barahona	175,848,902.47	161,027,841.38	14,821,061.09	7,390,859.84	20,792,428.70	17,665,442.25	3,126,986.45
0003-Enriquillo	19,919,693.00	14,158,938.27	5,760,754.73	2,700.00	4,356,200.00	2,431,309.68	1,924,890.32
0004-Paraiso	27,127,824.00	25,923,789.19	1,204,034.81	3,400,000.00	2,171,732.00	3,250,159.96	-1,078,427.96
0005-Vicente Noble	43,411,031.14	37,604,509.17	5,806,521.97	981,017.17	2,349,165.00	6,076,297.53	-3,727,132.53
0006-El Peñón	20,488,250.00	15,339,643.40	5,148,606.60	381,452.04	1,851,066.00	1,329,600.00	521,466.00
0007-La Ciénega	43,154,858.00	43,352,165.77	-197,307.77	2,128,801.18	2,888,120.00	2,799,212.46	88,907.54
0008-Fundación	40,503,085.82	36,864,225.63	3,638,860.19	1,410,528.43	2,991,877.00	2,554,687.66	437,189.34
0009-Las Salinas	23,059,483.00	22,845,302.97	214,180.03	9,000.00	1,868,600.00	952,555.91	916,044.09
0010-Polo	26,311,934.22	25,172,650.19	1,139,284.03	971,129.73	1,852,000.00	1,844,877.50	347,727.50
0011-Jaquimeyes	44,562,153.97	36,457,117.29	8,105,036.68	1,962,007.45	2,192,605.00	1,844,877.50	347,727.50
<b>05-Dajabón</b>	<b>268,412,869.02</b>	<b>252,648,735.65</b>	<b>15,764,133.37</b>	<b>10,724,690.23</b>	<b>44,994,467.03</b>	<b>40,085,054.22</b>	<b>4,909,412.81</b>
0001-Dajabón	77,498,983.57	75,396,217.66	2,102,765.91	4,308,547.21	7,057,139.20	6,460,877.06	596,262.14
0002-Loma de Cabrera	90,727,300.61	83,823,737.02	6,903,563.59	2,872,752.69	22,589,856.00	22,550,131.11	39,724.89
0003-Partido	26,034,800.53	24,551,070.02	1,483,730.51	1,310,969.29	4,805,175.83	2,284,872.00	2,520,303.83
0004-Restauración	30,826,114.33	28,685,894.39	2,140,219.94	1,083,561.55	3,200,812.00	2,422,116.78	778,695.22
0005-El Pino	43,325,669.98	40,191,816.56	3,133,853.42	1,148,859.49	7,341,484.00	6,367,057.27	974,426.73





Cuadro 13.3. REPÚBLICA DOMINICANA: Ingresos y gastos municipales mensuales, según provincia y municipio, 2020\*  
(RD\$), continuación...

Provincia y Municipio	Total		Enero		Febrero		Saldo
	Ingresos	Gastos	Ingresos	Gastos	Ingresos	Gastos	
<b>06-Duarte</b>	<b>675,562,685.01</b>	<b>584,513,425.60</b>	<b>27,818,673.35</b>	<b>28,747,576.23</b>	<b>61,922,948.00</b>	<b>55,446,372.93</b>	<b>6,476,575.07</b>
0001-San Francisco de Macorís	423,844,343.74	349,756,657.19	23,212,468.60	18,821,501.48	33,516,965.20	35,931,804.23	-2,414,839.03
0002-Arenoso	36,309,391.53	32,386,049.18	1,858,275.00	1,369,761.54	3,488,963.00	2,472,183.37	1,016,779.63
0003-Castillo	38,624,371.34	37,061,170.01	225,407.75	73,336.32	4,971,734.80	4,390,956.65	580,778.15
0004-Pimentel	42,152,462.22	40,648,832.36	51,770.00	1,582,977.48	5,198,790.00	2,445,883.86	2,752,906.14
0005-Villa Rivas	71,777,680.79	61,492,560.60	2,202,399.00	3,132,148.87	5,912,172.00	5,294,645.35	617,526.65
0006-Las Guaranas	33,848,162.42	33,522,323.90	265,003.00	2,648,564.55	4,279,343.00	2,516,904.13	1,762,438.87
0007-Eugenio María de Hostos	29,006,272.97	29,645,832.36	3,350.00	1,119,285.99	4,554,980.00	2,393,995.34	2,160,984.66
<b>07-Elias Piña</b>	<b>244,404,637.66</b>	<b>222,850,850.87</b>	<b>15,727,936.00</b>	<b>8,574,796.70</b>	<b>22,412,526.00</b>	<b>20,791,389.46</b>	<b>1,621,136.54</b>
0001-Comendador	66,802,730.77	58,119,289.26	5,429,172.00	748,446.56	5,378,084.00	6,289,807.81	-911,723.81
0002-Bánica	54,641,791.82	50,128,662.51	2,008,462.00	1,458,624.94	5,696,478.00	4,693,103.70	1,003,374.30
0003-El Llano	36,187,070.43	33,288,832.68	1,058,801.00	1,444,375.91	4,766,755.00	3,254,086.51	1,512,668.49
0004-Hondo Valle	36,039,125.93	32,455,298.55	3,527,650.00	1,549,845.24	2,867,208.00	3,596,199.23	-728,991.23
0005-Pedro Santana	24,067,203.13	21,719,254.68	1,850,913.00	1,256,613.05	1,851,063.00	999,041.68	852,021.32
0006-Juan Santiago	26,666,715.58	27,139,513.19	1,852,938.00	2,116,891.00	1,852,938.00	1,959,150.53	-106,212.53
<b>08-El Seibo</b>	<b>242,009,884.49</b>	<b>239,533,378.72</b>	<b>18,787,077.66</b>	<b>4,343,619.42</b>	<b>17,205,313.86</b>	<b>15,962,206.24</b>	<b>1,243,107.62</b>
0001-El Seibo	131,985,020.33	132,668,921.22	15,885,667.66	1,224,016.70	10,822,921.86	11,684,112.94	-861,191.08
0002-Miches	110,024,864.16	106,864,457.50	2,901,410.00	3,119,602.72	6,382,392.00	4,278,093.30	2,104,298.70
<b>09-Españat</b>	<b>562,452,285.87</b>	<b>515,133,523.74</b>	<b>17,089,001.75</b>	<b>7,467,965.67</b>	<b>65,842,953.47</b>	<b>61,617,347.44</b>	<b>4,225,606.03</b>
0001-Moca	353,203,890.43	324,759,999.86	7,367,114.42	348,885.52	42,240,500.75	39,017,617.94	3,222,882.81
0002-Cayetano Germosén	25,653,116.99	25,264,725.82	2,695,251.99	1,487,957.44	1,969,735.00	2,015,293.14	-45,558.14
0003-Gaspar Hernández	104,590,282.11	99,002,577.90	6,636,435.34	3,874,462.65	7,180,649.74	8,591,287.61	-1,410,637.87
0004-Jamao al Norte	28,722,295.47	27,316,638.60	55,300.00	1,040,456.28	7,211,421.98	4,933,903.12	2,277,518.86
0005-San Víctor	50,282,700.87	38,789,581.56	334,900.00	716,203.78	7,240,646.00	7,059,245.63	181,400.37
<b>10-Independencia</b>	<b>246,794,591.23</b>	<b>220,770,971.82</b>	<b>15,423,385.74</b>	<b>5,996,151.68</b>	<b>20,824,379.38</b>	<b>20,091,094.04</b>	<b>733,285.34</b>
0001-Jimani	64,756,380.21	58,808,866.33	3,144,875.15	1,688,893.08	4,387,252.80	3,497,757.76	889,495.04
0002-Duvergé	45,405,571.00	42,388,319.36	3,897,010.00	1,512,336.73	3,647,349.00	4,328,535.16	-681,186.16
0003-La Descubierta	24,865,158.02	24,113,854.97	-65,750.70	240.00	3,786,802.00	2,482,316.67	1,304,485.33
0004-Postrer Río	36,563,975.51	30,667,412.94	2,059,510.00	218,610.00	3,112,048.58	3,906,933.23	-794,884.65
0005-Cristóbal	39,601,440.29	36,417,564.11	3,549,212.29	956,833.91	2,846,369.00	2,821,226.59	25,142.41
0006-Mella	35,602,066.20	28,374,954.11	2,838,529.00	1,619,237.96	3,044,558.00	3,054,324.63	-9,766.63
<b>11-La Altagracia</b>	<b>817,263,994.62</b>	<b>837,955,221.84</b>	<b>30,300,036.30</b>	<b>47,426,415.28</b>	<b>99,611,987.64</b>	<b>100,606,995.09</b>	<b>-995,007.45</b>
0001-Higüey	732,092,085.76	740,969,707.12	20,432,227.30	41,317,820.35	89,839,259.64	86,214,909.21	3,624,350.43
0002-San Rafael del Yuma	85,171,908.86	96,985,514.72	9,867,809.00	6,108,594.93	9,772,728.00	14,392,085.88	-4,619,357.88

Cuadro 13.3. REPÚBLICA DOMINICANA: Ingresos y gastos municipales mensuales, según provincia y municipio, 2020\*  
(RD\$), continuación...

Provincia y Municipio	Total			Enero			Febrero		
	Ingresos	Gastos	Saldo	Ingresos	Gastos	Saldo	Ingresos	Gastos	Saldo
<b>12-La Romana</b>	<b>508,877,526.15</b>	<b>491,599,519.57</b>	<b>17,278,006.58</b>	<b>4,259,349.28</b>	<b>11,886,724.93</b>	<b>-7,627,375.65</b>	<b>70,863,333.25</b>	<b>46,656,729.06</b>	<b>24,206,604.19</b>
0001-La Romana	311,019,714.88	297,047,337.67	13,972,377.21	2,171,165.81	3,153,459.13	-982,293.32	45,138,807.58	31,604,313.70	13,534,493.88
0002-Guaymate	38,980,467.88	36,289,200.14	2,691,267.74	131,800.00	2,667,319.12	-2,535,519.12	3,123,112.00	2,812,907.32	310,204.68
0003-Villa Hermosa	158,877,343.39	158,262,981.76	614,361.63	1,956,383.47	6,065,946.68	-4,109,563.21	22,601,413.67	12,239,508.04	10,361,905.63
<b>13-La Vega</b>	<b>718,508,899.81</b>	<b>671,072,345.41</b>	<b>47,436,554.40</b>	<b>22,838,614.23</b>	<b>75,610,874.95</b>	<b>-52,772,260.72</b>	<b>82,069,036.58</b>	<b>60,222,566.10</b>	<b>21,846,470.48</b>
0001-La Vega	510,398,218.67	486,391,188.42	24,007,030.25	17,710,767.09	67,294,232.43	-49,583,465.34	58,102,195.58	38,494,847.12	19,607,348.46
0002-Constanza	77,558,294.00	64,531,633.36	13,026,660.64	3,745,385.00	5,041,962.66	-1,296,577.66	9,042,345.00	9,024,772.99	17,572.01
0003-Jarabacoa	130,552,387.14	120,149,523.63	10,402,863.51	1,382,462.14	3,274,679.86	-1,892,217.72	14,924,496.00	12,702,945.99	2,221,550.01
<b>14-María Trinidad Sánchez</b>	<b>356,698,995.19</b>	<b>320,328,959.25</b>	<b>36,370,035.94</b>	<b>13,252,631.02</b>	<b>22,549,304.29</b>	<b>-9,296,673.27</b>	<b>33,575,731.78</b>	<b>25,946,814.73</b>	<b>7,628,917.05</b>
0001-Nagua	192,128,187.06	165,149,769.48	26,978,417.58	7,371,244.84	12,524,582.49	-5,153,337.65	16,916,588.63	12,352,332.29	4,564,256.34
0002-Cabrera	65,912,978.23	61,901,350.21	4,011,628.02	3,170,640.28	4,334,212.94	-1,163,572.66	7,182,867.15	6,439,351.61	743,515.54
0003-El Factor	51,941,348.90	47,376,239.56	4,565,109.34	2,596,745.90	2,905,937.86	-309,191.96	4,794,665.00	4,084,876.83	709,788.17
0004-Río San Juan	46,716,481.00	45,901,600.00	814,881.00	114,000.00	2,784,571.00	-2,670,571.00	4,681,611.00	3,070,254.00	1,611,357.00
<b>15-Monte Cristi</b>	<b>214,035,685.82</b>	<b>187,861,068.10</b>	<b>26,174,617.72</b>	<b>4,817,668.13</b>	<b>7,106,379.17</b>	<b>-2,288,711.04</b>	<b>26,124,172.97</b>	<b>19,329,128.14</b>	<b>6,795,044.83</b>
0001-Monte Cristi	26,610,336.52	14,931,672.01	11,678,664.51	599,876.13	2,346,979.96	-1,747,103.83	7,180,707.41	2,422,445.90	4,758,261.51
0002-Castañueñas	23,084,354.58	22,714,642.07	369,712.51	2,005,758.00	1,331,568.74	674,189.26	2,000,455.00	1,370,706.59	629,748.41
0003-Guayubín	102,904,629.48	90,295,520.23	12,609,109.25	1,370,524.00	2,492,286.26	-1,121,762.26	10,015,991.96	9,477,922.87	538,069.09
0004-Las Matas de Santa Cruz	6,617,087.00	5,055,640.02	1,561,446.98	21,975.00	119,198.26	-97,223.26	2,209,598.00	2,089,433.64	120,164.36
0005-Pepillo Salcedo (Manzanillo)	54,819,278.24	54,863,593.77	-44,315.53	819,535.00	816,345.95	3,189.05	4,717,420.60	3,968,619.14	748,801.46
<b>16-Pedernales</b>	<b>86,412,463.55</b>	<b>85,200,359.48</b>	<b>1,212,104.07</b>	<b>4,003,556.00</b>	<b>3,549,673.46</b>	<b>453,882.54</b>	<b>4,063,431.00</b>	<b>3,680,533.62</b>	<b>382,897.38</b>
0001-Pedernales	51,032,458.36	50,224,269.40	808,188.96	1,125,131.00	887,200.00	237,931.00	1,218,881.00	1,077,722.00	141,159.00
0002-Oviedo	35,380,005.19	34,976,090.08	403,915.11	2,878,425.00	2,662,473.46	215,951.54	2,844,550.00	2,602,811.62	241,738.38
<b>17-Peravia</b>	<b>331,564,599.31</b>	<b>288,967,854.16</b>	<b>42,596,745.15</b>	<b>9,832,234.19</b>	<b>15,362,201.21</b>	<b>-5,529,967.02</b>	<b>45,090,373.81</b>	<b>31,811,459.64</b>	<b>13,278,914.17</b>
0001-Baní	258,760,828.49	242,127,862.90	16,632,965.59	5,341,339.19	13,751,355.73	-8,410,016.54	38,437,107.81	26,926,066.70	11,511,041.11
0002-Nizao	37,170,538.29	18,067,901.66	19,102,636.63	1,541,906.00	93,203.03	1,448,702.97	3,399,116.00	1,435,914.84	1,963,201.16
0003-Matanzas	35,633,232.53	28,772,089.60	6,861,142.93	2,948,989.00	1,517,642.45	1,431,346.55	3,254,150.00	3,449,478.10	-195,328.10
<b>18-Puerto Plata</b>	<b>897,945,282.44</b>	<b>780,747,833.60</b>	<b>117,197,448.84</b>	<b>34,947,903.52</b>	<b>35,372,788.66</b>	<b>-424,885.14</b>	<b>108,816,136.45</b>	<b>76,934,018.85</b>	<b>31,882,117.60</b>
0001-Puerto Plata	397,247,516.67	324,861,359.07	72,386,157.60	5,392,108.30	11,450,269.46	-6,058,161.16	50,445,306.12	29,195,116.76	21,250,189.36
0002-Altamira	58,146,306.30	53,368,650.05	4,777,656.25	1,173,300.08	1,321,065.13	-147,765.05	6,371,654.08	3,549,014.67	2,822,639.41
0003-Guananico	24,602,635.28	24,831,543.73	-228,908.45	6,300.00	695,017.98	-688,717.98	2,983,717.00	2,253,159.97	730,557.03
0004-Imbert	58,878,032.71	54,011,424.47	4,866,608.24	164,085.00	1,233,600.36	-1,069,515.36	6,468,718.00	4,488,466.05	1,980,251.95
0005-Los Hidalgos	47,946,658.51	43,994,828.78	3,951,829.73	2,430,060.95	2,656,776.77	-226,715.82	7,891,142.00	6,102,019.58	1,789,122.42
0006-Luperón	75,931,828.87	56,995,449.24	18,936,379.63	10,925,750.33	5,327,337.00	5,598,413.33	6,791,795.33	4,705,018.00	2,086,777.33
0007-Sosúa	126,555,576.67	120,706,835.25	5,848,741.42	9,928,846.45	7,170,446.40	2,758,400.05	17,986,302.14	18,668,243.90	-681,941.76
0008-Villa Isabela	54,030,076.79	48,728,341.03	5,301,735.76	1,366,869.38	3,799,095.43	-2,432,226.05	5,971,358.20	4,410,127.09	1,561,231.11
0009-Villa Montellano	54,606,650.64	53,249,401.98	1,357,248.66	3,560,583.03	1,719,180.13	1,841,402.90	3,906,143.58	3,562,852.83	343,290.75







Cuadro 13.3. REPÚBLICA DOMINICANA: Ingresos y gastos municipales mensuales, según provincia y municipio, 2020\*  
(RD\$), continuación...

Provincia y Municipio	Total		Enero		Febrero		Saldo
	Ingresos	Gastos	Ingresos	Gastos	Ingresos	Gastos	
<b>19-Hermanas Mirabal</b>	<b>225,750,288.55</b>	<b>215,980,566.90</b>	<b>9,769,721.65</b>	<b>11,083,134.11</b>	<b>26,653,791.90</b>	<b>21,916,434.85</b>	<b>4,737,357.05</b>
0001-Salcedo	102,202,598.90	98,010,233.46	4,192,365.44	9,794,171.70	11,074,416.00	8,836,405.12	2,238,010.88
0002-Tenares	71,557,189.24	69,291,036.43	2,266,152.81	1,161,151.68	8,735,210.70	6,629,730.26	2,105,480.44
<b>0003-Villa Tapia</b>	<b>51,990,500.41</b>	<b>48,679,297.01</b>	<b>3,311,203.40</b>	<b>127,810.73</b>	<b>6,844,165.20</b>	<b>6,450,299.47</b>	<b>393,865.73</b>
<b>20-Samaná</b>	<b>251,770,601.34</b>	<b>248,503,320.47</b>	<b>3,267,280.87</b>	<b>11,509,027.97</b>	<b>27,102,040.98</b>	<b>21,687,103.05</b>	<b>5,414,937.93</b>
0001-Samaná	143,513,344.42	139,358,997.67	4,154,346.75	6,713,363.19	16,310,514.98	12,995,675.70	3,314,839.28
0002-Sánchez	63,923,875.29	62,520,105.70	1,403,769.59	2,673,048.77	4,452,840.00	4,599,353.16	-146,513.16
<b>0003-Las Terrenas</b>	<b>44,333,381.63</b>	<b>46,624,217.10</b>	<b>-2,290,835.47</b>	<b>2,122,616.01</b>	<b>6,338,686.00</b>	<b>4,092,074.19</b>	<b>2,246,611.81</b>
<b>21-San Cristóbal</b>	<b>1,112,936,143.77</b>	<b>1,017,196,428.51</b>	<b>95,739,715.26</b>	<b>58,556,839.22</b>	<b>168,576,505.85</b>	<b>117,846,751.43</b>	<b>50,729,754.42</b>
0001-San Cristóbal	485,536,086.20	416,660,238.40	68,875,847.80	20,311,843.06	104,619,463.00	52,939,022.05	51,680,440.95
0002-Sabana Grande de Palenque	39,958,234.31	39,464,401.25	493,833.06	1,124,728.95	3,089,059.00	3,111,328.13	-22,269.13
0003-Bejos de Haina	279,295,094.70	266,334,337.64	12,960,757.06	19,028,112.49	24,843,075.72	23,401,612.78	1,441,462.94
0004-Cambita Garabitos	49,105,181.39	45,622,877.64	3,482,303.75	3,956.62	6,925,790.38	5,651,165.02	1,274,625.36
0005-Villa Altagracia	102,975,792.63	83,188,906.78	19,786,885.85	4,406,185.00	14,865,411.76	13,359,164.12	1,506,247.64
0006-Yaguaje	91,215,476.82	96,300,900.62	-5,085,423.80	1,863,311.95	8,545,334.10	10,798,644.46	-2,253,310.36
0007-San Gregorio de Nigua	64,850,277.72	69,624,766.18	-4,774,488.46	3,073,292.94	5,688,371.89	8,585,814.87	-2,897,442.98
<b>22-San Juan</b>	<b>516,338,351.08</b>	<b>489,222,079.62</b>	<b>27,116,271.46</b>	<b>33,687,995.20</b>	<b>60,869,265.05</b>	<b>48,850,550.56</b>	<b>12,018,714.49</b>
0001-San Juan	267,810,259.95	254,831,313.82	12,978,946.13	21,725,989.03	35,738,837.48	29,170,967.68	6,567,869.80
0002-Bohechío	24,478,534.00	24,577,439.30	-98,905.30	1,808,362.27	2,006,674.00	3,203,817.43	-1,197,143.43
0003-El Cercado	51,145,095.43	51,284,579.20	-139,483.77	2,577,305.19	7,457,284.42	4,834,255.58	2,623,028.84
0004-Juan de Herrera	39,904,672.50	38,670,455.73	1,234,216.77	1,696,775.00	4,311,602.15	2,659,021.95	1,652,580.20
0005-Las Matas de Farfán	106,729,486.33	94,269,129.13	12,460,357.20	4,541,755.96	9,331,799.00	7,462,007.60	1,869,791.40
0006-Vallejuelo	26,270,302.87	25,589,162.44	681,140.43	1,337,807.75	2,023,068.00	1,520,480.32	502,587.68
<b>23-San Pedro de Macorís</b>	<b>578,091,791.01</b>	<b>363,131,005.36</b>	<b>214,960,785.65</b>	<b>44,383,454.98</b>	<b>51,874,904.57</b>	<b>62,287,989.10</b>	<b>-10,413,084.53</b>
0001-San Pedro de Macorís	377,195,661.96	182,366,033.08	194,829,628.88	38,198,092.71	33,970,827.57	46,218,298.58	-12,247,471.01
0002-Los Llanos	64,095,496.97	50,793,926.85	13,301,570.12	4,188,490.05	5,449,573.00	5,120,105.48	329,467.52
0003-Ramón Santana	30,165,617.00	30,046,847.00	118,770.00	1,586,572.00	1,992,918.00	2,200,937.00	-208,019.00
0004-Consuelo	73,142,278.21	73,031,720.76	110,557.45	5,122,637.24	5,188,914.00	5,333,295.31	-144,381.31
0005-Quisqueya	33,492,736.87	26,892,477.67	6,600,259.20	2,280,041.33	5,272,672.00	3,415,352.73	1,857,319.27
<b>24-Sánchez Ramírez</b>	<b>280,783,127.73</b>	<b>238,859,703.39</b>	<b>41,923,424.34</b>	<b>21,723,324.27</b>	<b>42,926,409.31</b>	<b>44,250,433.97</b>	<b>-1,324,024.66</b>
<b>0001-Cotuí</b>	<b>108,592,162.23</b>	<b>95,610,413.36</b>	<b>12,981,748.87</b>	<b>11,891,635.16</b>	<b>24,613,185.61</b>	<b>29,718,663.00</b>	<b>-5,105,477.39</b>
0002-Cevicos	55,372,852.37	40,816,803.21	14,556,049.16	1,389,196.70	6,377,107.94	4,176,188.53	2,200,919.41
0003-Fantino	37,950,494.98	33,249,453.69	4,701,041.29	1,879,670.40	113,672.00	3,543,950.43	-3,430,278.43
0004-La Mata	78,867,618.15	69,183,033.13	9,684,585.02	3,133,812.51	11,822,443.76	6,811,632.01	5,010,811.75

Cuadro 13.3. REPÚBLICA DOMINICANA: Ingresos y gastos municipales mensuales, según provincia y municipio, 2020\*  
(RD\$), continuación....

Provincia y Municipio	Total			Enero			Febrero			Saldo
	Ingresos	Gastos	Saldo	Ingresos	Gastos	Saldo	Ingresos	Gastos	Saldo	
<b>25-Santiago</b>	<b>2,687,200,405.36</b>	<b>2,194,127,305.13</b>	<b>493,073,100.23</b>	<b>116,629,821.86</b>	<b>127,538,019.51</b>	<b>-10,908,197.65</b>	<b>267,486,345.72</b>	<b>219,549,917.84</b>	<b>47,936,427.88</b>	
0001-Santiago	1,865,014,122.36	1,464,254,500.84	400,759,621.52	76,775,935.58	82,572,681.70	-5,796,746.12	182,668,828.98	145,367,807.73	37,301,021.25	
0002-Bisno	84,847,220.99	75,577,518.85	9,269,702.14	2,696,726.00	6,295,224.04	-3,598,498.04	10,632,314.00	6,483,292.24	4,149,021.76	
0003-Jánico	61,372,113.74	55,860,335.00	5,511,778.74	6,573,694.80	5,373,229.41	1,200,465.39	6,974,783.00	7,640,870.90	-666,087.90	
0004-Licey Al Medio	71,025,007.63	73,165,169.80	-2,140,162.17	3,893,429.76	5,167,743.60	-1,274,313.84	7,092,443.91	8,257,821.36	-1,165,377.45	
0005-San José De Las Matas	176,422,720.83	132,044,780.00	44,377,940.83	11,900,180.00	9,531,791.97	2,368,388.03	19,947,289.00	18,865,349.94	1,081,939.06	
0006-Tamboril	121,870,563.99	115,112,734.52	6,757,829.47	8,015,693.41	5,831,277.48	2,184,415.93	9,544,539.93	9,097,365.07	447,174.86	
0008-Puñal	161,903,932.99	147,216,636.62	14,687,296.37	5,604,165.87	7,298,864.89	-1,694,699.02	14,987,132.99	12,971,488.93	2,015,644.06	
0009-Villa González	99,168,879.47	89,254,368.71	9,914,510.76	996,112.44	5,386,063.26	-4,389,950.82	11,607,926.91	8,273,684.27	3,334,242.64	
0010-Sabana Iglesia	45,575,843.36	41,641,260.79	3,934,582.57	173,884.00	81,143.16	92,740.84	4,031,087.00	2,592,237.40	1,438,849.60	
<b>26-Santiago Rodríguez</b>	<b>147,961,734.33</b>	<b>137,561,945.62</b>	<b>10,399,788.71</b>	<b>7,782,537.25</b>	<b>4,619,961.55</b>	<b>3,162,575.70</b>	<b>12,564,648.00</b>	<b>13,013,458.27</b>	<b>-448,810.27</b>	
0001-San Ignacio De Sabaneta	73,881,206.33	70,976,543.93	2,904,662.40	4,620,101.25	2,557,202.33	2,062,898.92	6,405,535.00	7,669,547.84	-1,264,012.84	
0002-Villa Los Almácigos	38,775,657.00	34,277,556.43	4,498,100.57	712,945.00	687,930.24	25,014.76	3,875,534.00	3,126,033.43	749,500.57	
0003-Monción	35,304,871.00	32,307,845.26	2,997,025.74	2,449,491.00	1,374,828.98	1,074,662.02	2,283,579.00	2,217,877.00	65,702.00	
<b>27-Valverde</b>	<b>289,017,087.69</b>	<b>261,279,472.17</b>	<b>27,737,615.52</b>	<b>9,257,621.45</b>	<b>6,572,786.26</b>	<b>2,684,835.19</b>	<b>30,685,256.24</b>	<b>28,838,646.47</b>	<b>1,846,609.77</b>	
0001-Mao	146,866,121.79	130,637,574.64	16,228,547.15	2,692,458.20	1,033,583.07	1,658,875.13	17,714,449.78	17,467,814.87	246,634.91	
0002-Esperanza	62,744,302.37	56,373,310.96	6,370,991.41	865,350.00	1,307,503.77	-442,153.77	6,710,692.00	5,013,783.78	1,696,908.22	
0003-Laguna Salada	79,406,663.53	74,268,586.57	5,138,076.96	5,699,813.25	4,231,699.42	1,468,113.83	6,260,114.46	6,357,047.82	-96,933.36	
<b>28-Monseñor Nouel</b>	<b>294,794,671.14</b>	<b>281,042,223.67</b>	<b>13,752,447.47</b>	<b>9,623,182.72</b>	<b>16,281,132.03</b>	<b>-6,657,949.31</b>	<b>33,826,197.80</b>	<b>23,730,127.45</b>	<b>10,096,070.35</b>	
0001-Bonao	243,587,731.01	239,329,355.68	4,258,375.33	6,935,439.50	13,980,516.71	-7,045,077.21	26,930,870.80	20,691,743.54	6,239,127.26	
0002-Maimón	6,790,080.72	0.00	6,790,080.72	209,975.22	0.00	209,975.22	3,265,639.00	3,038,383.91	3,265,639.00	
0003-Piedra Blanca	44,416,859.41	41,712,867.99	2,703,991.42	2,477,768.00	2,300,615.32	177,152.68	3,629,688.00	3,038,383.91	591,304.09	
<b>29-Monte Plata</b>	<b>323,726,918.20</b>	<b>308,818,376.28</b>	<b>14,908,541.92</b>	<b>17,172,662.06</b>	<b>16,771,098.09</b>	<b>401,563.97</b>	<b>33,906,419.99</b>	<b>31,356,526.94</b>	<b>2,549,893.05</b>	
0001-Monte Plata	100,849,006.47	96,578,265.81	4,270,740.66	6,873,030.86	6,859,944.24	13,086.62	13,126,271.83	9,889,364.19	3,236,907.64	
0002-Bayaguana	68,812,301.00	74,578,143.36	-5,765,842.36	864,859.00	2,200,550.17	-1,335,691.17	8,755,505.00	6,201,755.99	2,553,749.01	
0003-Sabana Grande De Boyá	100,444,409.71	43,855,448.08	56,588,961.63	9,395,243.00	2,862,682.30	6,532,560.70	7,349,753.16	4,693,054.28	2,656,698.88	
0004-Yamasá	53,621,201.02	93,806,519.03	-40,185,318.01	39,529.20	4,847,921.38	-4,808,392.18	4,674,890.00	10,572,352.48	-5,897,462.48	
<b>30-Hato Mayor</b>	<b>199,579,344.19</b>	<b>184,410,961.90</b>	<b>15,168,382.29</b>	<b>10,320,875.19</b>	<b>4,100,310.60</b>	<b>6,220,564.59</b>	<b>17,800,213.93</b>	<b>21,743,683.03</b>	<b>-3,943,469.10</b>	
0001-Hato Mayor	122,351,320.49	111,532,274.70	10,819,045.79	9,630,328.91	1,766,920.18	7,863,408.73	8,571,685.93	15,982,281.84	-7,410,595.91	
0002-Sabana De La Mar	51,394,491.05	49,515,646.96	1,878,844.09	679,496.28	2,331,195.26	-1,651,698.98	5,856,501.00	3,920,278.83	1,936,222.17	
0003-El Valle	25,833,532.65	23,363,040.24	2,470,492.41	11,050.00	2,195.16	8,854.84	3,372,027.00	1,841,122.36	1,530,904.64	
<b>31-San José de Ocoa</b>	<b>150,973,185.72</b>	<b>135,075,274.97</b>	<b>15,897,910.75</b>	<b>1,534,111.92</b>	<b>3,713,927.31</b>	<b>-2,179,815.39</b>	<b>18,658,205.72</b>	<b>16,607,540.75</b>	<b>2,050,664.97</b>	
0001-San José de Ocoa	90,522,888.57	84,922,497.29	5,600,391.28	1,409,636.92	2,445,246.14	-1,035,609.22	11,225,999.72	11,163,208.30	62,791.42	
0002-Sabana Larga	29,092,705.10	18,051,593.04	11,041,112.06	107,275.00	210,932.00	-103,657.00	3,713,737.00	2,480,374.78	1,233,362.22	
0003-Rancho Arriba	31,357,592.05	32,101,184.64	-743,592.59	17,200.00	1,057,749.17	-1,040,549.17	3,718,469.00	2,963,957.67	754,511.33	





Cuadro 13.3. REPÚBLICA DOMINICANA: Ingresos y gastos municipales mensuales, según provincia y municipio, 2020\*  
(RD\$), continuación....

Provincia y Municipio	Total		Enero		Febrero		Saldo
	Ingresos	Gastos	Ingresos	Gastos	Ingresos	Gastos	
<b>32-Santo Domingo</b>	<b>3,456,815,657.34</b>	<b>3,430,168,093.29</b>	<b>78,323,337.71</b>	<b>123,745,044.70</b>	<b>437,909,986.47</b>	<b>359,045,774.06</b>	<b>78,864,212.41</b>
0001-Santo Domingo Este	1,717,580,036.42	1,631,200,135.89	30,974,136.09	52,021,067.88	213,988,795.56	175,126,156.42	38,862,639.14
0002-San Antonio de Guerra	93,794,393.83	93,229,788.14	1,617,170.81	4,456,145.32	12,666,497.61	10,263,880.61	2,402,617.00
0004-Santo Domingo Norte	721,184,232.87	825,456,662.04	13,999,941.62	23,772,877.60	93,675,430.72	87,399,845.83	6,275,584.89
0005-Boca Chica	324,572,623.86	301,544,381.90	17,948,622.82	3,160,401.52	44,176,317.04	29,895,351.15	14,280,965.89
0006-Los Alcarrizos	463,840,903.13	460,951,704.50	7,249,573.89	28,223,804.68	59,280,697.23	45,917,180.29	13,363,516.94
0007-Pedro Brand	135,843,467.23	117,785,420.82	6,533,892.48	12,110,747.70	14,122,248.31	10,443,359.76	3,678,888.55

Cuadro 13.3. REPÚBLICA DOMINICANA: Ingresos y gastos municipales mensuales, según provincia y municipio, 2020\*  
(RD\$), continuación....

Provincia y Municipio	Marzo			Abril			Mayo			Saldo
	Ingresos	Gastos	Saldo	Ingresos	Gastos	Saldo	Ingresos	Gastos	Saldo	
<b>Total general</b>	<b>2,156,171,035.41</b>	<b>2,151,080,593.07</b>	<b>5,090,442.34</b>	<b>1,683,897,575.05</b>	<b>1,678,923,347.52</b>	<b>4,974,227.53</b>	<b>1,438,951,707.01</b>	<b>929,291,689.63</b>	<b>509,660,017.38</b>	
<b>01-Distrito Nacional</b>	<b>313,004,708.56</b>	<b>340,737,093.35</b>	<b>-27,732,384.79</b>	<b>199,947,937.08</b>	<b>276,717,271.14</b>	<b>-76,769,334.06</b>	<b>246,091,846.49</b>	<b>221,393,902.12</b>	<b>24,697,944.37</b>	
0001-Santo Domingo de Guzmán	313,004,708.56	340,737,093.35	-27,732,384.79	199,947,937.08	276,717,271.14	-76,769,334.06	246,091,846.49	221,393,902.12	24,697,944.37	
<b>02-Azua</b>	<b>51,699,946.83</b>	<b>54,623,264.51</b>	<b>-2,923,317.68</b>	<b>30,021,132.00</b>	<b>41,074,451.49</b>	<b>-11,053,319.49</b>	<b>37,597,862.48</b>	<b>15,724,687.22</b>	<b>21,873,175.26</b>	
0001-Azua	27,717,556.85	30,449,831.73	-2,732,274.88	9,540,185.95	20,278,574.42	-10,738,388.47	17,735,823.84	5,691,416.31	12,044,407.53	
0002-Las Charcas	3,130,300.53	3,183,896.39	-53,595.86	3,175,648.42	2,992,526.45	183,121.97	3,142,472.66	2,490,426.63	652,046.03	
0003-Las Yayas de Viajama	6,273,704.00	5,381,691.83	892,012.17	4,411,186.00	3,950,804.13	460,381.87	4,411,186.00	789,731.12	3,621,454.88	
0004-Padre Las Casas	6,150,521.63	8,950,576.05	-2,800,054.42	5,363,575.63	5,636,933.49	-273,357.86	4,985,604.98	3,100,771.16	1,884,833.82	
0006-Sabana Yegua	3,037,786.00	2,208,238.00	829,548.00	3,057,474.00	2,901,656.00	155,818.00	3,049,982.00	1,683,997.00	1,365,985.00	
0007-Pueblo Viejo	2,877,832.00	2,375,073.00	502,759.00	2,877,832.00	1,819,627.00	1,058,205.00	2,877,563.00	1,690,487.00	1,187,076.00	
0008-Tabara Arriba	2,512,245.82	2,073,957.51	438,288.31	1,595,230.00	3,494,330.00	-1,899,100.00	1,395,230.00	277,858.00	1,117,372.00	
<b>03-Baoruco</b>	<b>20,400,808.28</b>	<b>18,486,349.60</b>	<b>1,914,458.68</b>	<b>17,900,660.61</b>	<b>19,554,711.12</b>	<b>-1,654,050.51</b>	<b>17,669,072.54</b>	<b>5,345,075.14</b>	<b>12,323,997.40</b>	
0001-Neiba	6,144,519.00	6,016,161.02	128,357.98	6,290,419.00	6,509,457.81	-219,038.81	6,076,319.00	1,803,328.28	4,272,990.72	
0002-Galván	3,372,190.00	3,611,388.44	-239,198.44	2,377,509.00	3,170,912.32	-793,403.32	2,377,509.00	1,216,100.00	1,161,409.00	
0003-Tamayo	2,863,721.00	1,623,749.59	1,239,971.41	2,863,721.00	3,998,920.01	-1,135,199.01	2,863,721.00	1,300,411.58	1,563,309.42	
0004-Villa Jaragua	4,417,590.00	3,878,372.26	539,217.74	3,514,949.07	3,030,490.39	484,458.68	3,497,461.00	-122,017.36	3,619,478.36	
0005-Los Ríos	3,602,788.28	3,356,678.29	246,109.99	2,854,062.54	2,844,930.59	9,131.95	2,854,062.54	1,147,252.64	1,706,809.90	
<b>04-Barahona</b>	<b>40,942,778.40</b>	<b>53,525,143.67</b>	<b>-12,582,365.27</b>	<b>37,806,889.70</b>	<b>36,346,290.37</b>	<b>1,460,599.33</b>	<b>35,516,046.00</b>	<b>18,174,783.62</b>	<b>17,341,262.38</b>	
0001-Barahona	18,311,168.40	30,463,611.29	-12,152,442.89	14,616,017.70	10,425,297.75	4,190,719.95	14,352,150.00	5,745,973.70	8,606,176.30	
0003-Enriquillo	2,171,755.00	2,906,927.76	-735,172.76	2,212,440.00	2,927,701.01	-715,261.01	2,221,965.00	39,021.46	2,182,943.54	
0004-Paraiso	2,158,732.00	1,822,206.97	336,525.03	2,159,232.00	2,162,194.48	-2,962.48	2,158,732.00	622,800.14	1,535,931.86	
0005-Vicente Noble	3,875,104.00	2,989,658.58	885,445.42	3,466,492.00	4,343,515.67	-877,023.67	2,348,543.00	2,487,945.46	-139,402.46	
0006-El Peñón	1,863,066.00	2,255,680.81	-392,614.81	1,851,065.00	1,336,005.00	515,060.00	1,851,065.00	560,100.00	1,290,965.00	
0007-La Ciénega	2,888,120.00	3,273,592.61	-385,472.61	2,888,120.00	4,643,133.32	-1,755,013.32	2,888,107.00	2,036,633.34	851,473.66	
0008-Fundación	2,962,082.00	3,107,252.44	-145,170.44	2,922,801.00	2,442,913.12	479,887.88	2,972,800.00	2,760,212.55	212,587.45	
0009-Las Salinas	1,862,700.00	2,807,582.02	-944,882.02	1,862,900.00	3,123,696.37	-1,260,796.37	1,864,800.00	26,736.00	1,838,064.00	
0010-Polo	2,006,912.00	2,310,126.62	-303,214.62	2,984,683.00	2,499,650.12	485,032.88	2,014,745.00	2,141,893.27	-127,148.27	
0011-Jaquimeyes	2,843,139.00	1,588,504.57	1,254,634.43	2,843,139.00	2,442,183.53	400,955.47	2,843,139.00	1,753,467.70	1,089,671.30	
<b>05-Dajabón</b>	<b>33,449,861.84</b>	<b>27,818,277.56</b>	<b>5,631,584.28</b>	<b>16,126,920.00</b>	<b>17,871,088.18</b>	<b>-1,744,168.18</b>	<b>13,138,807.90</b>	<b>16,794,346.06</b>	<b>-3,655,538.16</b>	
0001-Dejábón	10,000,692.00	6,301,786.81	3,698,905.19	5,240,738.00	5,356,239.68	-115,501.68	5,156,875.90	3,691,398.35	1,465,477.55	
0002-Loma de Cabrera	13,806,530.00	12,140,817.18	1,665,712.82	4,259,822.00	5,091,651.80	-831,829.80	2,027,527.00	10,018,300.05	-7,990,773.05	
0003-Partido	2,638,257.00	2,675,266.83	-37,009.83	1,887,612.00	2,217,460.53	-329,848.53	1,914,312.00	1,007,666.51	906,645.49	
0004-Restauración	3,416,597.84	3,278,196.23	138,401.61	1,891,410.00	2,197,575.26	-306,165.26	14,570.00	1,331.82	13,238.18	
0005-El Pino	3,587,785.00	3,422,210.51	165,574.49	2,847,338.00	3,008,160.91	-160,822.91	4,025,523.00	2,075,649.33	1,949,873.67	





Cuadro 13.3. REPÚBLICA DOMINICANA: Ingresos y gastos municipales mensuales, según provincia y municipio, 2020\*  
(RD\$), continuación...

Provincia y Municipio	Marzo			Abril			Mayo			Saldo
	Ingresos	Gastos	Saldo	Ingresos	Gastos	Saldo	Ingresos	Gastos	Saldo	
<b>06-Duarte</b>	<b>70,014,800.09</b>	<b>49,556,229.16</b>	<b>20,458,570.93</b>	<b>49,902,204.92</b>	<b>68,801,341.56</b>	<b>-18,899,136.64</b>	<b>47,588,823.87</b>	<b>23,412,598.94</b>	<b>24,176,224.93</b>	
0001-San Francisco de Macorís	41,251,019.59	27,498,505.95	13,752,513.64	29,574,024.92	43,597,486.42	-14,023,461.50	29,451,740.87	11,429,336.35	18,022,404.52	
0002-Arenoso	3,249,626.00	2,983,746.47	265,879.53	2,847,254.00	2,641,055.42	206,198.58	3,667,254.00	3,317,484.21	349,769.79	
0003-Castillo	4,251,038.50	4,417,431.32	-166,392.82	3,006,061.00	2,977,010.38	29,050.62	3,517,290.00	907,871.34	2,609,418.66	
0004-Pimentel	4,543,308.00	3,353,537.09	1,189,770.91	3,251,110.00	3,276,722.74	-25,612.74	3,294,820.00	1,563,545.86	1,731,274.14	
0005-Villa Rivas	9,015,234.00	4,700,176.26	4,315,057.74	5,717,451.00	5,567,888.06	149,562.94	4,739,608.00	2,658,949.06	2,080,658.94	
0006-Las Guaranas	3,719,501.00	2,369,376.12	1,350,124.88	2,656,973.00	2,938,498.31	-281,525.31	59,430.00	2,533,272.92	-2,473,842.92	
0007-Eugenio María de Hostos	3,985,073.00	4,233,455.95	-248,382.95	2,849,331.00	7,802,680.23	-4,953,349.23	2,858,681.00	1,002,139.20	1,856,541.80	
<b>07-Elias Piña</b>	<b>21,546,823.36</b>	<b>20,056,311.78</b>	<b>1,490,511.58</b>	<b>23,578,628.91</b>	<b>18,548,051.55</b>	<b>5,030,577.36</b>	<b>12,094,071.63</b>	<b>9,514,688.52</b>	<b>2,579,383.11</b>	
0001-Comendador	5,400,671.49	5,440,855.28	-40,183.79	8,683,244.95	6,006,799.16	2,676,445.79	69,314.00	2,109,630.69	-2,040,316.69	
0002-Bánica	5,550,881.74	4,642,128.16	908,753.58	3,891,520.00	4,130,837.04	-239,317.04	2,841,240.00	1,785,978.72	1,055,261.28	
0003-El Llano	2,905,153.00	2,023,833.46	881,319.54	2,905,153.00	3,072,202.85	-167,049.85	2,618,558.43	660,634.45	1,957,923.98	
0004-Hondo Valle	2,307,365.00	2,956,880.59	-649,515.59	4,394,959.96	2,340,615.62	2,054,344.34	2,861,208.00	2,065,549.43	795,658.57	
0005-Pedro Santana	3,017,417.53	2,512,818.14	504,599.39	1,850,813.00	1,292,267.73	558,545.27	1,850,813.20	1,399,841.23	450,971.97	
0006-Juan Santiago	2,365,334.60	2,479,796.15	-114,461.55	1,852,938.00	1,705,329.15	147,608.85	1,852,938.00	1,493,054.00	359,884.00	
<b>08-El Seibo</b>	<b>16,617,958.16</b>	<b>21,541,781.97</b>	<b>-4,923,823.81</b>	<b>15,505,268.00</b>	<b>18,872,744.92</b>	<b>-3,367,476.92</b>	<b>31,432,176.13</b>	<b>4,722,191.50</b>	<b>26,709,984.63</b>	
0001-El Seibo	10,756,703.16	17,320,782.64	-6,564,079.48	10,733,078.00	13,172,759.47	-2,439,681.47	10,749,815.50	582,954.48	10,166,861.02	
0002-Miches	5,861,255.00	4,220,999.33	1,640,255.67	4,772,190.00	5,699,985.45	-927,795.45	20,682,360.63	4,139,237.02	16,543,123.61	
<b>09-Españillat</b>	<b>54,960,070.53</b>	<b>50,046,412.08</b>	<b>4,913,658.45</b>	<b>41,321,862.97</b>	<b>49,342,718.13</b>	<b>-8,020,855.16</b>	<b>37,137,029.46</b>	<b>19,653,089.32</b>	<b>17,483,940.14</b>	
0001-Moca	35,359,491.20	32,182,287.88	3,177,203.32	26,172,055.63	27,374,496.17	-1,202,440.54	23,427,803.12	10,145,900.36	13,281,902.76	
0002-Cayetano Germosén	2,043,240.00	2,080,837.48	-37,597.48	1,907,770.00	2,940,389.08	-1,032,619.08	2,086,864.00	1,042,823.14	1,044,040.86	
0003-Gaspar Hernández	8,934,354.34	9,861,287.60	-926,933.26	7,643,636.34	9,470,522.74	-1,826,886.40	7,091,554.34	5,057,348.98	2,034,205.36	
0004-Jamao al Norte	2,741,298.32	2,084,168.50	657,129.82	1,875,529.00	4,291,965.73	-2,416,436.73	1,893,974.00	1,096,561.64	797,412.36	
0005-San Víctor	5,881,686.67	3,837,830.62	2,043,856.05	3,722,872.00	5,265,344.41	-1,542,472.41	2,636,834.00	2,310,455.20	326,378.80	
<b>10-Independencia</b>	<b>19,178,245.80</b>	<b>22,860,021.83</b>	<b>-3,681,776.03</b>	<b>18,631,239.80</b>	<b>18,846,245.49</b>	<b>-215,005.69</b>	<b>17,823,711.80</b>	<b>7,762,642.84</b>	<b>10,061,068.96</b>	
0001-Jimaní	4,188,315.80	5,052,213.98	-863,898.18	3,807,043.80	3,517,858.18	289,185.62	3,865,938.80	2,862,453.35	1,003,485.45	
0002-Duvergé	3,644,726.00	4,280,257.08	-635,531.08	3,652,946.00	3,511,799.25	141,146.75	3,544,745.00	1,010,747.71	2,533,997.29	
0003-La Descubierta	2,086,176.00	2,739,646.56	-653,470.56	1,871,876.00	1,479,644.62	392,231.38	1,884,176.00	1,840,401.54	43,774.46	
0004-Postre Río	3,278,019.00	2,925,768.87	352,250.13	3,614,476.00	3,581,595.46	32,880.54	2,843,955.00	542,294.29	2,301,660.71	
0005-Cristóbal	2,846,369.00	4,918,605.97	-2,072,236.97	2,846,369.00	4,658,962.28	-1,812,593.28	2,846,368.00	-8,311.17	2,854,679.17	
0006-Mella	3,134,640.00	2,943,529.37	191,110.63	2,838,529.00	2,096,385.70	742,143.30	2,838,529.00	1,515,057.12	1,323,471.88	
<b>11-La Altagracia</b>	<b>127,019,807.66</b>	<b>111,832,797.30</b>	<b>15,187,010.36</b>	<b>147,047,351.21</b>	<b>81,615,723.69</b>	<b>65,431,627.52</b>	<b>39,663,379.35</b>	<b>31,959,694.42</b>	<b>7,703,684.93</b>	
0001-Higüey	121,177,961.66	97,011,726.05	24,166,235.61	141,700,366.21	75,177,897.09	66,522,469.12	34,638,934.35	27,198,146.66	7,440,787.69	
0002-San Rafael del Yuma	5,841,846.00	14,821,071.25	-8,979,225.25	5,346,985.00	6,437,826.60	-1,090,841.60	5,024,445.00	4,761,547.76	262,897.24	

Cuadro 13.3. REPÚBLICA DOMINICANA: Ingresos y gastos municipales mensuales, según provincia y municipio, 2020\*  
(RD\$), continuación...

Provincia y Municipio	Marzo		Abril		Mayo		Saldo
	Ingresos	Gastos	Ingresos	Gastos	Ingresos	Gastos	
<b>12-La Romana</b>	<b>46,656,509.29</b>	<b>53,493,877.02</b>	<b>-6,837,367.73</b>	<b>44,394,622.37</b>	<b>31,822,825.28</b>	<b>10,839,777.82</b>	<b>20,983,047.46</b>
0001-La Romana	29,664,776.10	31,913,557.67	-2,248,781.57	28,043,036.73	16,646,264.61	6,199,853.21	10,446,411.40
0002-Guaymate	4,387,746.20	3,782,370.90	605,375.30	4,553,801.20	3,119,773.00	752,982.91	2,366,790.09
0003-Villa Hermosa	12,603,986.99	17,797,948.45	-5,193,961.46	11,983,627.67	12,056,787.67	3,886,941.70	8,169,845.97
<b>13-La Vega</b>	<b>76,066,173.86</b>	<b>55,380,130.84</b>	<b>20,686,043.02</b>	<b>61,347,276.52</b>	<b>52,990,651.04</b>	<b>35,209,592.88</b>	<b>17,781,058.16</b>
0001-La Vega	54,912,073.86	40,703,028.47	14,209,045.39	41,363,360.37	38,314,834.18	29,306,475.63	9,008,358.55
0002-Constanza	8,003,046.00	5,313,770.31	2,689,275.69	6,886,418.94	5,575,928.00	2,221,850.48	3,354,077.52
0003-Jarabacoa	13,151,054.00	9,363,332.06	3,787,721.94	11,803,166.15	9,099,888.86	3,681,266.77	5,418,622.09
<b>14-Maria Trinidad Sánchez</b>	<b>34,429,207.97</b>	<b>29,873,781.45</b>	<b>4,555,426.52</b>	<b>30,932,023.16</b>	<b>26,040,741.00</b>	<b>14,872,785.70</b>	<b>11,167,955.30</b>
0001-Nagua	15,931,128.97	14,649,670.66	1,281,458.31	13,824,001.16	12,827,923.00	8,349,260.15	4,478,662.85
0002-Cabrera	6,754,123.00	5,844,088.70	910,034.30	5,484,670.00	5,437,932.00	2,105,691.22	3,332,240.78
0003-El Factor	7,414,565.00	6,063,571.09	1,350,993.91	4,774,065.00	4,825,594.00	3,081,229.33	1,744,364.67
0004-Río San Juan	4,329,391.00	3,316,451.00	1,012,940.00	6,849,287.00	2,949,292.00	1,336,605.00	1,612,687.00
<b>15-Monte Cristi</b>	<b>36,441,317.14</b>	<b>31,340,675.89</b>	<b>5,100,641.25</b>	<b>16,922,245.16</b>	<b>13,966,509.80</b>	<b>7,353,565.56</b>	<b>6,612,944.24</b>
0001-Monte Cristi	5,872,073.14	2,562,524.87	3,309,548.27	4,226,775.04	4,263,392.14	2,726,043.41	1,537,348.73
0002-Castañuelas	1,987,405.00	2,908,368.17	-920,963.17	2,594,828.12	3,285,194.00	560,790.99	2,724,403.01
0003-Guayubin	15,375,748.00	13,816,264.79	1,559,483.21	7,164,201.00	4,640,218.66	2,110,978.75	2,529,239.91
0004-Las Matas de Santa Cruz	4,385,514.00	2,847,008.12	1,538,505.88	0.00	0.00	0.00	0.00
0005-Pepillo Salcedo (Manzanillo)	8,820,577.00	9,206,509.94	-385,932.94	2,936,441.00	1,777,705.00	1,955,752.41	-178,047.41
<b>16-Pedernales</b>	<b>13,516,150.00</b>	<b>8,841,567.94</b>	<b>4,674,582.06</b>	<b>6,548,910.00</b>	<b>6,603,410.00</b>	<b>3,999,433.62</b>	<b>2,603,976.38</b>
0001-Pedernales	10,649,900.00	6,190,856.38	4,459,043.62	3,704,360.00	3,743,360.00	1,094,717.54	2,648,642.46
0002-Oviedo	2,866,250.00	2,650,711.56	215,538.44	2,844,550.00	2,860,050.00	2,904,716.08	-44,666.08
<b>17-Peravia</b>	<b>33,087,419.73</b>	<b>26,865,132.56</b>	<b>6,222,287.17</b>	<b>23,048,188.37</b>	<b>22,623,312.08</b>	<b>8,798,055.38</b>	<b>13,825,256.70</b>
0001-Bani	24,873,865.10	21,576,954.54	3,296,910.56	17,578,246.37	17,113,601.55	7,473,500.84	9,640,100.71
0002-Nizao	5,316,749.63	1,929,000.00	3,387,749.63	2,622,537.00	2,617,537.00	54,203.06	2,563,333.94
0003-Matanzas	2,896,805.00	3,359,178.02	-462,373.02	2,847,405.00	2,892,173.53	1,270,351.48	1,621,822.05
<b>18-Puerto Plata</b>	<b>68,974,145.31</b>	<b>74,912,719.18</b>	<b>-5,938,573.87</b>	<b>63,826,290.02</b>	<b>61,182,901.27</b>	<b>24,538,815.30</b>	<b>36,644,085.97</b>
0001-Puerto Plata	27,097,760.94	28,689,410.47	-1,591,649.53	27,473,608.62	24,401,326.51	7,794,747.81	16,606,578.70
0002-Altamira	5,699,848.08	5,750,231.42	-50,383.34	4,429,164.42	3,092,520.08	1,202,651.15	1,889,868.93
0003-Guanatico	1,863,998.00	1,956,950.85	-92,952.85	2,610,157.00	1,868,223.00	2,200,178.42	-331,955.42
0004-Imbert	5,936,045.75	5,579,970.41	356,075.34	4,054,974.00	4,106,924.00	10,874.58	4,096,049.42
0005-Los Hidalgos	4,273,211.00	3,810,540.45	462,670.55	3,049,901.00	3,263,751.00	956,834.58	2,306,916.42
0006-Luperón	6,292,969.33	7,073,923.00	-780,953.67	5,323,316.33	5,305,416.33	924,062.00	4,381,354.33
0007-Sosúa	9,603,740.93	13,048,292.41	-3,444,551.48	9,314,759.57	8,823,860.45	3,956,375.28	4,867,485.17
0008-Villa Isabela	4,860,012.00	5,491,188.17	-631,176.17	4,126,831.08	4,169,641.20	2,831,241.09	1,338,400.11
0009-Villa Montellano	3,346,559.28	3,512,212.00	-165,652.72	3,443,578.00	6,151,238.70	4,661,850.39	1,489,388.31





Cuadro 13.3. REPÚBLICA DOMINICANA: Ingresos y gastos municipales mensuales, según provincia y municipio, 2020\*  
(RD\$), continuación...

Provincia y Municipio	Marzo		Abril		Mayo		Saldo
	Ingresos	Gastos	Ingresos	Gastos	Ingresos	Gastos	
<b>19-Hermanas Mirabal</b>	<b>28,285,126.30</b>	<b>20,644,759.02</b>	<b>16,522,037.51</b>	<b>19,814,953.21</b>	<b>16,429,637.00</b>	<b>8,077,808.77</b>	<b>8,351,828.23</b>
0001-Salcedo	13,997,296.00	8,955,723.38	6,868,008.00	9,078,644.32	7,153,504.00	7,198,614.64	-45,110.64
0002-Tenares	7,634,658.30	5,444,303.55	5,400,983.51	6,661,724.68	4,989,526.00	544,528.67	4,444,997.33
0003-Villa Tapia	6,653,172.00	6,244,732.09	4,253,046.00	4,074,584.21	4,286,607.00	334,665.46	3,951,941.54
<b>20-Samaná</b>	<b>27,831,002.51</b>	<b>29,321,513.16</b>	<b>17,027,278.00</b>	<b>20,099,384.10</b>	<b>18,802,101.12</b>	<b>10,331,713.59</b>	<b>8,470,387.53</b>
0001-Samaná	12,632,431.51	12,043,667.59	9,665,520.00	11,642,212.32	11,256,000.12	6,725,751.21	4,530,248.91
0002-Sánchez	12,042,573.00	13,152,104.26	4,381,440.00	4,457,627.72	4,462,483.00	1,707,988.63	2,754,494.37
0003-Las Terrenas	3,155,998.00	4,125,741.31	2,980,318.00	3,999,544.06	3,083,618.00	1,897,973.75	1,185,644.25
<b>21-San Cristóbal</b>	<b>121,469,112.61</b>	<b>103,806,150.72</b>	<b>94,439,668.62</b>	<b>105,342,530.80</b>	<b>56,674,465.84</b>	<b>35,010,979.34</b>	<b>21,663,486.50</b>
0001-San Cristóbal	48,538,716.59	37,722,170.75	37,094,150.80	48,610,272.51	424,457.45	115,820.24	308,637.21
0002-Sabana Grande de Palenque	2,975,754.00	3,352,966.89	2,900,194.00	4,076,392.10	3,052,652.00	835,832.35	2,216,819.65
0003-Bajos de Haina	22,922,374.14	26,633,707.73	21,344,182.49	21,256,446.60	22,038,975.76	18,668,088.99	3,370,886.77
0004-Cambita Garabitos	5,217,200.98	8,572,822.01	5,216,906.00	4,421,701.71	5,217,200.46	2,487,100.43	2,730,100.03
0005-Villa Altagracia	23,616,743.74	15,047,934.01	15,409,150.79	16,457,216.26	13,468,970.68	3,272,189.91	10,196,780.77
0006-Yaguaje	12,661,081.20	8,774,540.19	6,906,811.00	8,171,435.82	7,054,349.00	4,095,182.30	2,959,166.70
0007-San Gregorio de Nigua	5,537,241.96	3,702,009.14	5,568,273.54	2,349,065.80	5,417,860.49	5,536,765.12	-118,904.63
<b>22-San Juan</b>	<b>53,730,508.30</b>	<b>48,747,188.45</b>	<b>43,822,408.73</b>	<b>49,685,227.37</b>	<b>41,976,823.48</b>	<b>27,603,660.39</b>	<b>14,373,163.09</b>
0001-San Juan	30,322,344.00	27,857,269.27	22,803,942.00	23,053,999.67	22,616,255.16	16,663,704.67	5,952,550.49
0002-Bohechío	2,006,674.00	2,811,987.00	2,006,674.00	3,995,329.03	2,006,674.00	1,358,900.09	647,773.91
0003-El Cercado	4,681,131.70	4,289,310.44	5,532,207.92	5,240,560.59	4,173,839.00	2,777,759.64	1,396,079.36
0004-Juan de Herrera	5,433,368.33	3,640,587.47	3,119,339.81	4,937,658.42	1,910,545.00	1,077,316.36	833,228.64
0005-Las Matas de Farfán	8,395,230.00	7,334,912.14	8,350,127.00	9,875,327.52	9,206,007.32	3,325,507.80	5,880,499.52
0006-Vallejuelo	2,891,760.27	2,813,122.13	2,010,118.00	2,582,352.14	2,063,503.00	2,400,471.83	-336,968.83
<b>23-San Pedro de Macorís</b>	<b>53,526,015.00</b>	<b>54,793,580.56</b>	<b>45,544,645.00</b>	<b>48,041,673.82</b>	<b>45,679,695.00</b>	<b>20,917,282.36</b>	<b>24,762,412.64</b>
0001-San Pedro de Macorís	34,038,688.00	33,657,963.58	29,793,627.00	32,604,625.59	29,193,627.00	12,926,905.76	16,266,721.24
0002-Los Llanos	5,408,474.00	5,111,079.56	5,399,671.00	4,173,122.99	6,022,171.00	4,662,312.44	1,359,858.56
0003-Ramón Santana	2,330,846.00	2,706,551.00	1,979,873.00	2,204,701.00	1,991,273.00	1,069,031.00	922,242.00
0004-Consuelo	7,134,419.00	8,992,724.36	5,073,649.00	5,741,024.24	5,102,504.00	2,259,033.16	2,843,470.84
0005-Quisqueya	4,613,588.00	4,325,262.06	3,297,825.00	3,318,200.00	3,370,120.00	0.00	3,370,120.00
<b>24-Sánchez Ramírez</b>	<b>39,361,939.75</b>	<b>37,959,366.41</b>	<b>32,334,841.29</b>	<b>28,902,213.88</b>	<b>17,996,122.89</b>	<b>11,545,771.14</b>	<b>6,450,351.75</b>
0001-Cotuí	19,995,503.71	23,034,476.91	4,574,164.14	4,664,127.47	4,616,187.26	2,046,935.51	2,569,251.75
0002-Cevicos	7,302,957.91	7,051,167.48	5,817,637.89	2,974,266.41	3,972,518.78	2,853,694.01	1,118,824.77
0003-Fantino	7,553,408.67	4,584,129.58	14,994,336.59	14,583,443.46	3,688,286.00	1,298,456.78	2,389,829.22
0004-La Mata	4,510,069.46	3,289,592.44	6,948,702.67	6,680,376.54	5,719,130.85	5,346,684.84	372,446.01

Cuadro 13.3. REPÚBLICA DOMINICANA: Ingresos y gastos municipales mensuales, según provincia y municipio, 2020\*  
(RD\$), continuación....

Provincia y Municipio	Marzo			Abril			Mayo		
	Ingresos	Gastos	Saldo	Ingresos	Gastos	Saldo	Ingresos	Gastos	Saldo
<b>25-Santiago</b>	<b>226,999,881.23</b>	<b>287,853,560.68</b>	<b>-60,853,679.45</b>	<b>205,955,622.20</b>	<b>179,880,288.37</b>	<b>26,075,333.83</b>	<b>137,791,312.66</b>	<b>150,489,431.41</b>	<b>-12,698,118.75</b>
0001-Santiago	148,410,219.08	200,306,232.75	-51,896,013.67	141,463,722.13	125,912,993.53	15,550,728.60	94,398,250.89	113,989,803.06	-19,591,552.17
0002-Bisonó	2,721,186.00	7,544,974.70	-4,823,788.70	13,236,734.00	8,571,195.10	4,665,538.90	4,115,678.00	3,205,792.37	909,885.63
0003-Jánico	5,978,137.00	5,118,517.02	859,619.98	4,527,878.00	3,743,094.57	784,783.43	4,629,418.00	3,066,605.82	1,562,812.18
0004-Licey Al Medio	3,775,544.65	7,271,237.97	-3,495,693.32	6,262,395.78	5,280,896.68	981,499.10	4,864,528.89	3,557,725.82	1,306,803.07
0005-San José De Las Matas	23,806,617.00	27,986,526.29	-4,179,909.29	13,138,448.00	7,951,458.39	5,186,989.61	8,577,593.70	6,040,503.12	2,537,090.58
0006-Tamboril	15,127,753.81	13,758,426.70	1,369,327.11	8,249,928.00	8,602,539.35	-352,611.35	6,571,514.14	7,523,000.35	-951,486.21
0008-Puñal	13,693,281.51	13,829,015.13	-135,733.62	9,576,948.96	11,067,802.29	-1,490,853.33	4,998,676.38	5,759,075.49	-760,399.11
0009-Villa González	9,981,373.18	8,297,197.72	1,684,175.46	6,579,044.00	7,220,378.35	-641,334.35	7,100,999.66	5,826,830.20	1,274,169.46
0010-Sabana Iglesia	3,505,769.00	3,741,432.40	-235,663.40	2,920,523.33	1,529,930.11	1,390,593.22	2,534,653.00	1,520,095.18	1,014,557.82
<b>26-Santiago Rodríguez</b>	<b>13,887,241.00</b>	<b>10,843,526.13</b>	<b>3,043,714.87</b>	<b>10,611,740.08</b>	<b>10,385,715.25</b>	<b>226,024.83</b>	<b>10,453,356.00</b>	<b>2,856,563.11</b>	<b>7,596,792.89</b>
0001-San Ignacio De Sabaneta	8,070,367.00	5,966,118.50	2,104,248.50	5,880,204.08	4,859,024.26	1,021,179.82	5,699,765.00	1,517,454.01	4,182,310.99
0002-Villa Los Almacigos	3,379,922.00	2,699,761.63	680,160.37	2,407,364.00	3,580,166.99	-1,172,802.99	2,417,904.00	3,881.10	2,414,022.90
0003-Monción	2,436,952.00	2,177,646.00	259,306.00	2,324,172.00	1,946,524.00	377,648.00	2,335,687.00	1,335,228.00	1,000,459.00
<b>27-Valverde</b>	<b>31,158,090.88</b>	<b>24,426,370.80</b>	<b>6,731,720.08</b>	<b>28,607,281.28</b>	<b>21,646,981.05</b>	<b>6,960,300.23</b>	<b>18,338,177.80</b>	<b>16,834,247.94</b>	<b>1,503,929.86</b>
0001-Mao	18,826,143.88	13,419,785.22	5,406,358.66	16,227,610.28	9,945,478.61	6,282,131.67	10,983,976.20	10,060,224.88	923,751.32
0002-Esperanza	6,171,518.00	4,780,252.39	1,391,265.61	6,723,589.00	6,135,406.30	588,182.70	2,107,167.00	2,890,376.18	-783,209.18
0003-Laguna Salada	6,160,429.00	6,226,333.19	-65,904.19	5,656,082.00	5,566,096.14	89,985.86	5,247,034.60	3,883,646.88	1,363,387.72
<b>28-Monseñor Nouel</b>	<b>32,540,524.50</b>	<b>28,149,940.79</b>	<b>4,390,583.71</b>	<b>21,076,849.92</b>	<b>23,018,036.41</b>	<b>-1,941,186.49</b>	<b>14,368,211.00</b>	<b>5,528,940.36</b>	<b>8,839,270.64</b>
0001-Bonao	24,887,123.00	24,572,814.73	314,308.27	18,099,970.92	20,087,615.80	-1,987,644.88	10,980,371.00	3,225,502.09	7,754,868.91
0002-Maimón	3,314,466.50		3,314,466.50			0.00			0.00
0003-Piedra Blanca	4,338,935.00	3,577,126.06	761,808.94	2,976,879.00	2,930,420.61	46,458.39	3,387,840.00	2,303,438.27	1,084,401.73
<b>29-Monte Plata</b>	<b>33,610,233.92</b>	<b>31,450,083.78</b>	<b>2,160,150.14</b>	<b>25,794,250.78</b>	<b>23,397,039.85</b>	<b>2,397,210.93</b>	<b>21,967,065.38</b>	<b>10,695,725.53</b>	<b>11,271,339.85</b>
0001-Monte Plata	11,412,085.74	11,366,370.81	45,714.93	8,608,113.00	8,508,044.77	100,068.23	5,868,470.20	4,085,293.60	1,783,176.60
0002-Bayaguana	7,627,537.00	7,026,669.12	600,867.88	5,390,527.00	4,601,305.72	789,221.28	5,605,783.00	2,563,647.08	3,042,135.92
0003-Sabana Grande De Boyá	7,085,354.18	5,379,243.32	1,706,110.86	6,835,926.78	3,210,019.02	3,625,907.76	6,229,731.18	1,288,823.56	4,940,907.62
0004-Yamasá	7,485,257.00	7,677,800.53	-192,543.53	4,959,684.00	7,077,670.34	-2,117,986.34	4,263,081.00	2,757,961.29	1,505,119.71
<b>30-Hato Mayor</b>	<b>23,204,585.95</b>	<b>18,153,531.92</b>	<b>5,051,054.03</b>	<b>17,563,339.95</b>	<b>17,995,152.53</b>	<b>-431,812.58</b>	<b>15,431,449.13</b>	<b>2,515,909.73</b>	<b>12,915,539.40</b>
0001-Hato Mayor	14,270,526.95	10,031,562.56	4,238,964.39	11,511,545.15	11,975,554.81	-464,009.66	10,508,422.13	1,649,813.70	8,858,608.43
0002-Sabana De La Mar	5,956,035.00	5,736,388.29	219,646.71	4,072,328.00	4,328,184.94	-255,856.94	2,913,760.00	93,978.27	2,819,781.73
0003-El Valle	2,978,024.00	2,385,581.07	592,442.93	1,979,466.80	1,691,412.78	288,054.02	2,009,267.00	772,117.76	1,237,149.24
<b>31-San José de Ocoa</b>	<b>16,603,911.12</b>	<b>13,924,563.87</b>	<b>2,679,347.25</b>	<b>11,795,982.92</b>	<b>13,441,635.80</b>	<b>-1,645,652.88</b>	<b>11,006,871.83</b>	<b>6,179,646.41</b>	<b>4,827,225.42</b>
0001-San José de Ocoa	10,130,062.12	8,027,368.88	2,102,693.24	7,181,622.92	8,839,436.33	-1,657,813.41	6,362,711.83	3,974,007.18	2,388,704.65
0002-Sabana Larga	3,248,639.00	2,409,061.45	839,577.55	2,308,492.00	2,482,667.77	-174,175.77	2,312,892.00	1,070,797.98	1,242,094.02
0003-Rancho Arriba	3,225,210.00	3,488,133.54	-262,923.54	2,305,868.00	2,119,531.70	186,336.30	2,331,268.00	1,134,841.25	1,196,426.75







Cuadro 13.3. REPÚBLICA DOMINICANA: Ingresos y gastos municipales mensuales, según provincia y municipio, 2020\*  
(RD\$), continuación....

Provincia y Municipio	Junio		Julio		Agosto		Saldo
	Ingresos	Gastos	Ingresos	Gastos	Ingresos	Gastos	
<b>Total general</b>	<b>1,517,033,155.74</b>	<b>1,601,590,123.36</b>	<b>2,038,339,465.76</b>	<b>1,759,360,323.15</b>	<b>1,783,936,305.84</b>	<b>1,674,519,420.36</b>	<b>109,416,885.48</b>
<b>01-Distrito Nacional</b>	<b>237,568,928.75</b>	<b>204,965,940.96</b>	<b>351,239,982.66</b>	<b>397,049,768.91</b>	<b>328,737,337.57</b>	<b>399,820,404.49</b>	<b>-71,083,066.92</b>
0001-Santo Domingo de Guzmán	237,568,928.75	204,965,940.96	351,239,982.66	397,049,768.91	328,737,337.57	399,820,404.49	-71,083,066.92
<b>02-Azua</b>	<b>29,884,001.79</b>	<b>34,442,382.65</b>	<b>44,463,117.48</b>	<b>47,566,022.53</b>	<b>44,538,380.64</b>	<b>40,271,910.45</b>	<b>4,266,470.19</b>
0001-Azua	8,912,483.84	15,493,601.70	23,490,458.95	25,127,471.73	21,647,260.01	20,222,724.48	1,424,535.53
0002-Las Charcas	3,113,489.67	3,280,581.82	3,056,031.70	3,639,036.27	4,961,214.00	4,869,462.14	91,751.86
0003-Las Yayas de Viajama	5,542,947.00	3,421,522.26	4,420,686.20	5,667,888.05	5,156,193.00	3,810,286.11	1,345,906.89
0004-Padre Las Casas	5,020,895.28	5,847,689.87	6,164,814.63	3,742,566.48	5,474,867.63	4,234,673.72	1,240,193.91
0006-Sabana Yegua	3,021,124.00	4,899,198.00	3,053,224.00	5,454,154.00	3,021,124.00	2,361,044.00	660,080.00
0007-Pueblo Viejo	2,877,832.00	557,403.00	2,882,672.00	2,477,282.00	2,882,492.00	3,461,879.00	-579,387.00
0008-Tabara Arriba	1,395,230.00	942,386.00	1,395,230.00	1,457,624.00	1,395,230.00	1,311,841.00	83,389.00
<b>03-Baoruco</b>	<b>16,884,968.54</b>	<b>14,248,104.44</b>	<b>18,712,379.68</b>	<b>17,695,808.59</b>	<b>17,853,673.68</b>	<b>16,625,648.06</b>	<b>1,228,025.62</b>
0001-Neiba	6,198,219.00	3,191,862.02	6,164,226.00	6,498,647.75	6,213,539.00	5,236,347.62	977,191.38
0002-Galván	2,377,509.00	2,114,161.22	2,377,509.00	1,827,914.84	2,377,509.00	2,771,435.91	-393,926.91
0003-Tamayo	2,863,721.00	1,408,289.92	2,908,061.00	3,049,445.11	2,898,846.00	1,933,314.58	965,531.42
0004-Villa Jaragua	2,591,457.00	5,121,271.80	4,408,565.00	3,342,452.70	3,509,761.00	3,719,943.08	-210,182.08
0005-Los Ríos	2,854,062.54	2,412,519.48	2,854,018.68	2,977,348.19	2,854,018.68	2,964,606.87	-110,588.19
<b>04-Barahona</b>	<b>31,415,376.80</b>	<b>32,754,980.27</b>	<b>42,002,683.00</b>	<b>29,465,988.72</b>	<b>35,182,357.35</b>	<b>31,128,459.15</b>	<b>4,053,898.20</b>
0001-Barahona	9,938,008.80	12,106,866.52	17,139,385.00	14,120,195.71	14,010,235.10	11,250,201.02	2,760,034.08
0003-Enriquillo	2,218,290.00	2,531,835.97	4,478,548.00	1,059,070.32	27,770.00	1,010,570.24	-982,800.24
0004-Paraiso	2,158,732.00	2,089,050.12	2,158,557.00	2,059,917.00	2,158,557.00	1,778,163.00	380,394.00
0005-Vicente Noble	2,434,555.00	2,317,066.09	3,829,026.00	2,253,803.08	2,262,573.00	1,843,998.17	418,574.83
<b>0006-El Peñón</b>	<b>1,851,065.00</b>	<b>588,600.00</b>	<b>1,851,065.00</b>	<b>587,600.00</b>	<b>1,851,065.00</b>	<b>3,094,195.04</b>	<b>-1,243,130.04</b>
0007-La Ciénega	3,088,120.00	2,924,346.17	2,888,120.00	2,493,781.45	5,188,120.00	4,104,848.08	1,083,271.92
0008-Fundación	3,012,800.00	2,449,190.18	2,936,345.00	1,786,465.24	2,949,400.25	2,633,217.25	316,183.00
0009-Las Salinas	1,872,280.00	1,953,061.18	1,878,750.00	2,044,821.08	1,887,050.00	1,876,326.05	10,723.95
0010-Polo	1,998,387.00	2,914,513.21	1,999,748.00	1,401,979.94	2,004,448.00	1,907,698.05	96,749.95
0011-Jaquimeyes	2,843,139.00	2,880,450.83	2,843,139.00	1,658,354.90	2,843,139.00	1,629,242.25	1,213,896.75
<b>05-Dajabón</b>	<b>24,682,252.00</b>	<b>20,121,232.33</b>	<b>20,734,715.70</b>	<b>18,303,822.39</b>	<b>18,722,734.50</b>	<b>18,842,315.69</b>	<b>-119,581.19</b>
0001-Dajabón	5,557,072.00	7,131,372.56	7,131,145.70	7,354,830.72	6,350,153.50	7,843,236.45	-1,493,082.95
0002-Loma de Cabrera	12,829,211.00	3,913,406.78	4,665,319.00	4,318,826.40	5,152,871.00	4,566,294.56	586,576.44
0003-Partido	1,184,217.00	1,841,317.05	2,716,407.00	2,021,607.48	2,463,262.00	1,684,762.09	778,499.91
0004-Restauración	2,996,416.00	3,902,926.20	2,634,059.00	2,068,854.17	1,900,600.00	2,191,264.29	-290,664.29
0005-El Pino	2,115,336.00	3,332,209.74	3,587,785.00	2,539,703.62	2,855,848.00	2,556,758.30	299,089.70





Cuadro 13.3. REPÚBLICA DOMINICANA: Ingresos y gastos municipales mensuales, según provincia y municipio, 2020\*  
(RD\$), continuación....

Provincia y Municipio	Junio		Julio		Agosto		Saldo
	Ingresos	Gastos	Ingresos	Gastos	Ingresos	Gastos	
<b>06-Duarte</b>	<b>40,534,601.59</b>	<b>53,043,966.81</b>	<b>67,658,811.22</b>	<b>45,128,055.73</b>	<b>53,257,415.26</b>	<b>47,196,436.13</b>	<b>6,060,979.13</b>
0001-San Francisco de Macorís	22,277,839.59	34,738,941.64	41,167,118.22	24,685,239.57	31,728,615.48	25,283,390.47	6,445,225.01
0002-Arenoso	2,474,382.00	1,261,246.73	3,252,126.00	2,959,204.14	2,847,254.00	2,542,102.14	305,151.86
0003-Castillo	1,878,579.00	3,231,949.81	4,234,741.00	3,434,666.31	3,060,305.00	3,004,313.11	45,991.89
0004-Pimentel	2,045,382.00	3,610,991.09	4,655,813.00	3,841,463.05	3,519,188.78	3,159,330.23	359,858.55
0005-Villa Rivas	4,778,278.00	6,069,449.02	7,600,668.00	4,797,916.26	6,519,051.00	6,767,197.11	-248,146.11
0006-Las Guaranas	5,370,202.00	2,471,894.75	2,753,762.00	2,606,700.43	2,737,720.00	2,922,792.59	-185,072.59
0007-Eugenio María de Hostos	1,709,939.00	1,659,493.77	3,994,583.00	2,802,865.97	2,855,281.00	3,517,310.48	-662,029.48
<b>07-Elias Piña</b>	<b>19,672,971.00</b>	<b>18,440,092.91</b>	<b>25,447,725.00</b>	<b>15,830,475.27</b>	<b>22,229,343.00</b>	<b>23,022,598.87</b>	<b>-793,255.87</b>
0001-Comendador	5,468,465.00	5,027,148.73	8,011,660.00	5,115,400.42	5,499,037.00	3,723,824.53	1,775,212.47
0002-Bánica	4,849,501.00	3,746,395.72	6,339,345.00	2,835,541.06	3,848,795.00	6,319,635.00	-2,470,840.00
0003-El Llano	3,334,069.00	3,495,330.20	2,908,648.00	2,156,955.09	2,912,963.00	3,320,126.78	-407,163.78
0004-Hondo Valle	2,314,597.00	2,908,980.65	5,481,146.00	2,078,614.27	2,114,597.00	2,124,620.74	-10,023.74
0005-Pedro Santana	1,853,401.00	1,278,206.36	1,853,988.00	1,409,781.22	1,851,013.00	1,445,417.17	405,595.83
0006-Juan Santiago	1,852,938.00	1,984,031.25	852,938.00	2,234,183.21	6,002,938.00	6,088,974.65	-86,036.65
<b>08-El Seibo</b>	<b>17,309,869.00</b>	<b>22,846,051.41</b>	<b>15,118,548.50</b>	<b>26,510,581.89</b>	<b>15,964,002.00</b>	<b>19,901,947.43</b>	<b>-3,937,945.43</b>
0001-El Seibo	10,838,314.50	11,728,631.05	9,769,613.50	15,293,187.76	9,802,498.50	9,397,653.02	404,845.48
0002-Miches	6,471,554.50	11,117,420.36	5,348,935.00	11,217,394.13	6,161,503.50	10,504,294.41	-4,342,790.91
<b>09-Españail</b>	<b>42,492,241.65</b>	<b>47,772,606.92</b>	<b>45,451,836.27</b>	<b>36,424,392.40</b>	<b>47,516,149.88</b>	<b>42,645,567.03</b>	<b>4,870,582.85</b>
0001-Moca	27,741,044.31	34,301,667.67	29,004,046.73	19,050,657.73	30,084,125.34	26,613,479.73	3,470,645.61
0002-Cayetano Germosén	2,007,310.00	1,813,930.51	2,021,405.00	2,165,982.32	1,948,800.00	2,081,315.68	-132,515.68
0003-Gaspar Hernández	7,797,422.34	7,724,969.58	8,025,820.54	8,832,628.05	7,873,223.34	7,760,406.26	112,817.08
0004-Jamao al Norte	1,138,217.00	737,207.90	2,644,491.00	2,841,941.95	1,995,229.00	2,436,462.31	-441,233.31
0005-San Víctor	3,808,248.00	3,194,831.26	3,756,073.00	3,533,182.35	222,890.65	3,753,903.05	1,860,869.15
<b>10-Independencia</b>	<b>17,934,200.80</b>	<b>17,634,009.43</b>	<b>17,798,202.84</b>	<b>16,934,532.50</b>	<b>32,562,467.80</b>	<b>16,774,574.72</b>	<b>15,787,893.08</b>
0001-Jimaní	4,198,640.80	3,679,979.79	3,831,853.80	3,714,241.31	14,870,018.80	3,920,630.83	10,949,387.97
0002-Duvergé	3,774,540.00	4,754,510.42	3,544,745.00	2,885,626.61	3,544,745.00	3,576,878.18	-32,133.18
0003-La Descubierta	2,071,878.00	1,961,921.41	1,884,802.04	1,774,418.82	1,893,478.00	1,777,881.46	115,596.54
0004-Postirer Río	2,104,245.00	2,890,414.69	2,851,905.00	2,527,064.94	2,843,955.00	2,709,164.96	134,790.04
0005-Cristóbal	2,846,368.00	1,597,080.52	2,846,368.00	3,971,891.51	6,571,742.00	2,826,144.29	3,745,597.71
0006-Mella	2,938,529.00	2,750,102.60	2,838,529.00	2,061,289.31	2,838,529.00	1,963,875.00	874,654.00
<b>11-La Altagracia</b>	<b>48,598,677.60</b>	<b>60,518,018.62</b>	<b>58,454,653.68</b>	<b>73,515,995.41</b>	<b>44,419,723.00</b>	<b>40,787,791.85</b>	<b>3,631,931.15</b>
0001-Higüey	39,810,829.60	52,781,931.51	48,683,009.68	65,800,587.52	38,968,718.00	34,916,894.19	4,051,823.81
0002-San Rafael del Yuma	8,787,848.00	7,736,087.11	9,771,644.00	7,715,407.89	5,451,005.00	5,870,897.66	-419,892.66

Cuadro 13.3. REPÚBLICA DOMINICANA: Ingresos y gastos municipales mensuales, según provincia y municipio, 2020\*  
(RD\$), continuación...

Provincia y Municipio	Junio		Julio		Agosto		Saldo
	Ingresos	Gastos	Ingresos	Gastos	Ingresos	Gastos	
<b>12-La Romana</b>	<b>41,212,248.30</b>	<b>42,802,089.93</b>	<b>-1,589,841.63</b>	<b>65,470,305.79</b>	<b>39,470,621.05</b>	<b>19,594,417.83</b>	<b>19,876,203.22</b>
0001-La Romana	25,561,459.63	26,308,041.58	-746,581.95	49,495,573.18	23,757,146.38	3,721,318.96	20,035,827.42
0002-Guaymate	3,135,370.00	2,560,488.55	574,881.45	3,152,383.00	3,146,375.00	1,895,971.84	1,250,403.16
0003-Villa Hermosa	12,515,418.67	13,933,559.80	-1,418,141.13	14,416,352.67	12,567,099.67	13,977,127.03	-1,410,027.36
<b>13-La Vega</b>	<b>39,312,267.52</b>	<b>48,702,286.92</b>	<b>-9,390,019.40</b>	<b>62,828,338.42</b>	<b>57,930,324.62</b>	<b>52,372,334.91</b>	<b>5,557,989.71</b>
0001-La Vega	29,836,059.52	35,673,253.59	-5,837,194.07	41,738,578.15	40,820,190.75	37,687,141.95	3,133,048.80
0002-Constanza	3,437,127.00	5,244,476.79	-1,807,349.79	8,011,225.00	5,786,804.00	4,163,396.32	1,623,407.68
0003-Jarabacoa	6,039,081.00	7,784,556.54	-1,745,475.54	13,078,535.27	11,323,329.87	10,521,796.64	801,533.23
<b>14-María Trinidad Sánchez</b>	<b>30,928,584.20</b>	<b>29,746,209.09</b>	<b>1,182,375.11</b>	<b>34,054,375.00</b>	<b>36,501,691.00</b>	<b>33,247,548.80</b>	<b>3,254,142.20</b>
0001-Nagua	14,611,796.00	17,386,393.47	-2,774,597.47	20,603,755.00	23,431,842.00	17,484,068.50	5,947,773.50
0002-Cabrera	5,555,538.20	4,244,815.26	1,310,722.94	11,565,912.01	9,037,842.99	5,874,498.87	-1,397,485.87
0003-El Factor	4,841,745.00	4,945,803.36	-104,058.36	4,855,647.00	4,837,430.00	5,354,018.43	-516,588.43
0004-Río San Juan	5,919,505.00	3,169,197.00	2,750,308.00	4,225,974.00	3,755,406.00	4,534,963.00	-779,557.00
<b>15-Monte Cristi</b>	<b>25,216,612.52</b>	<b>19,608,223.20</b>	<b>5,608,389.32</b>	<b>21,749,392.84</b>	<b>14,819,327.84</b>	<b>12,119,049.17</b>	<b>2,700,278.67</b>
0001-Monte Cristi	4,467,512.66	2,062,186.93	2,405,325.73	335,382.47			0.00
0002-Castañuelas	3,328,713.00	4,315,100.27	-986,387.27	1,391,446.59	1,743,900.00	1,758,281.07	-14,381.07
<b>0003-Guayubín</b>	<b>10,212,509.86</b>	<b>7,139,316.21</b>	<b>3,073,193.65</b>	<b>13,559,879.88</b>	<b>8,263,040.60</b>	<b>5,223,822.37</b>	<b>3,039,218.23</b>
0004-Las Matas de Santa Cruz			0.00				0.00
0005-Pepillo Salcedo (Manzanillo)	7,207,877.00	6,091,619.79	1,116,257.21	6,798,066.37	4,812,387.24	5,136,945.73	-324,558.49
<b>16-Pedernales</b>	<b>6,574,345.00</b>	<b>7,115,762.26</b>	<b>-541,417.26</b>	<b>6,438,183.00</b>	<b>6,594,724.00</b>	<b>6,176,113.57</b>	<b>418,610.43</b>
0001-Pedernales	3,718,260.00	4,836,496.40	-1,118,236.40	3,585,233.00	3,738,610.00	3,477,507.15	261,102.85
0002-Oviedo	2,856,085.00	2,279,265.86	576,819.14	2,852,950.00	2,856,114.00	2,698,606.42	157,507.58
<b>17-Peravia</b>	<b>21,508,673.01</b>	<b>23,551,524.67</b>	<b>-2,042,851.66</b>	<b>31,551,331.19</b>	<b>27,387,582.38</b>	<b>21,411,323.37</b>	<b>5,976,259.01</b>
0001-Baní	15,425,396.01	18,847,633.33	-3,422,237.32	26,013,159.19	21,808,901.38	17,610,210.11	4,198,691.27
0002-Nizao	3,098,235.00	2,086,346.13	1,011,888.87	2,617,537.00	2,626,946.00	1,187,032.22	1,439,913.78
0003-Matanzas	2,985,042.00	2,617,545.21	367,496.79	2,920,635.00	2,951,735.00	2,614,081.04	337,653.96
<b>18-Puerto Plata</b>	<b>48,103,854.98</b>	<b>58,592,634.91</b>	<b>-10,488,779.93</b>	<b>94,561,064.27</b>	<b>69,406,675.72</b>	<b>65,661,196.80</b>	<b>3,745,478.92</b>
0001-Puerto Plata	17,235,062.50	21,157,390.54	-3,922,328.04	39,625,612.20	28,550,862.83	29,096,078.12	-545,215.29
0002-Altamira	4,426,659.08	5,507,751.56	-1,081,092.48	5,708,123.08	7,798,042.08	7,416,989.16	381,052.92
0003-Guanatico	1,118,189.00	1,082,353.71	35,835.29	2,613,957.00	2,287,728.00	2,062,306.86	225,421.14
0004-Imbert	2,441,644.00	5,275,504.96	-2,833,860.96	10,767,849.00	4,256,128.00	5,014,770.94	-758,642.94
0005-Los Hidalgos	1,880,391.00	3,641,061.11	-1,760,670.11	5,301,104.00	3,179,401.00	2,977,014.82	202,386.18
0006-Luperón	4,864,363.33	5,330,140.00	-465,776.67	6,442,469.33	5,621,016.33	4,421,940.00	1,199,076.33
0007-Sosúa	9,385,237.37	9,351,422.07	33,815.30	9,218,320.46	8,870,142.55	7,161,512.10	1,708,630.45
0008-Villa Isabela	3,339,190.20	3,151,160.03	188,030.17	5,493,261.20	4,024,811.20	3,350,321.52	674,489.68
0009-Villa Montellano	3,413,118.50	4,095,850.93	-682,732.43	9,390,368.00	4,818,543.73	4,160,263.28	658,280.45





Cuadro 13.3. REPÚBLICA DOMINICANA: Ingresos y gastos municipales mensuales, según provincia y municipio, 2020\*  
(RD\$), continuación....

Provincia y Municipio	Junio		Julio		Agosto		Saldo
	Ingresos	Gastos	Ingresos	Gastos	Ingresos	Gastos	
<b>19-Hermanas Mirabal</b>	<b>11,333,098.02</b>	<b>15,541,780.07</b>	<b>24,523,491.99</b>	<b>17,249,685.79</b>	<b>16,937,880.00</b>	<b>18,147,964.33</b>	<b>-1,210,084.33</b>
0001-Salcedo	7,385,830.02	5,270,503.60	10,816,071.99	8,139,641.27	7,114,259.00	7,436,749.19	-322,490.19
0002-Tenares	3,843,352.00	6,552,057.40	7,685,592.00	4,633,077.74	5,507,524.00	5,668,038.66	-160,514.66
0003-Villa Tapia	103,916.00	3,719,219.07	6,021,828.00	4,476,966.78	4,316,097.00	5,043,176.48	-727,079.48
<b>20-Samáná</b>	<b>15,212,048.20</b>	<b>18,563,093.28</b>	<b>21,817,518.32</b>	<b>20,174,621.80</b>	<b>18,850,794.50</b>	<b>21,966,052.89</b>	<b>-3,115,258.39</b>
0001-Samaná	10,316,372.20	11,488,820.61	12,885,351.32	10,390,156.82	10,129,740.00	13,829,782.97	-3,700,042.97
0002-Sánchez	2,718,415.00	3,896,409.63	4,478,002.00	5,259,715.26	4,482,645.00	4,776,022.06	-293,377.06
0003-Las Terrenas	2,177,261.00	3,177,863.04	4,454,165.00	4,524,749.72	4,238,409.50	3,360,247.86	878,161.64
<b>21-San Cristóbal</b>	<b>118,162,173.73</b>	<b>73,649,182.03</b>	<b>81,343,891.28</b>	<b>82,743,101.11</b>	<b>76,861,958.22</b>	<b>87,208,585.56</b>	<b>-10,346,627.34</b>
0001-San Cristóbal	61,008,317.08	24,036,753.70	35,137,687.78	35,179,024.05	33,949,639.51	45,827,109.52	-11,877,470.01
0002-Sabana Grande de Palenque	3,067,220.00	3,874,819.89	3,564,971.00	2,752,799.50	3,144,384.00	3,595,650.35	-451,266.35
0003-Bajos de Haina	25,007,895.41	23,771,976.52	23,497,293.44	25,759,246.48	21,249,830.10	22,244,558.36	-994,728.26
0004-Cambita Garabitos	5,254,200.99	4,453,306.14	3,307,619.25	4,697,387.25	3,508,040.00	3,326,112.40	181,927.60
0005-Villa Altigracia	13,207,329.51	4,012,942.90	3,049,377.00	4,028,747.79	3,049,877.00	2,221,615.13	828,261.87
0006-Yaguata	6,705,201.00	7,403,022.62	6,756,061.00	5,363,750.27	6,979,416.00	6,873,827.95	105,588.05
0007-San Gregorio de Nigua	3,912,009.74	6,096,360.26	6,030,881.81	4,962,145.77	4,980,771.61	3,119,711.85	1,861,059.76
<b>22-San Juan</b>	<b>38,072,171.17</b>	<b>45,973,356.59</b>	<b>46,047,121.67</b>	<b>43,357,969.63</b>	<b>52,518,535.17</b>	<b>39,695,884.41</b>	<b>12,822,650.76</b>
0001-San Juan	18,570,564.00	25,545,397.42	25,360,760.50	21,371,687.55	28,651,337.00	24,377,391.71	4,273,945.29
0002-Bohechío	2,006,674.00	2,820,295.42	2,006,682.00	1,956,189.01	2,006,682.00	1,877,027.20	129,654.80
0003-El Cercado	4,170,739.00	4,596,613.22	4,156,939.00	5,667,770.83	4,174,939.00	3,163,868.47	1,011,070.53
0004-Juan de Herrera	3,464,868.00	3,769,046.00	3,096,126.00	3,127,229.32	3,809,223.00	2,617,758.19	1,191,464.81
0005-Las Matas de Farfán	8,621,804.17	8,245,782.63	8,566,565.17	9,185,792.14	11,828,743.17	5,359,309.33	6,469,433.84
0006-Vallejuelo	1,237,522.00	996,221.90	2,860,049.00	2,049,300.78	2,047,611.00	2,300,529.51	-252,918.51
<b>23-San Pedro de Macorís</b>	<b>46,759,193.50</b>	<b>17,174,571.92</b>	<b>47,590,288.58</b>	<b>33,114,104.66</b>	<b>50,063,250.64</b>	<b>14,058,187.44</b>	<b>36,005,063.20</b>
0001-San Pedro de Macorís	30,146,574.50	0.00	31,426,428.58	18,760,146.86	30,648,619.27	30,648,619.27	30,648,619.27
0002-Los Llanos	5,632,821.00	5,223,113.28	5,428,671.00	5,633,157.84	5,430,971.00	5,436,197.29	-5,226.29
0003-Ramón Santana	2,448,374.00	2,598,938.00	2,129,512.00	2,122,912.00	2,106,034.00	2,802,372.00	-696,338.00
0004-Consuelo	5,220,404.00	5,265,717.52	5,226,357.00	4,678,750.96	5,170,297.00	3,579,784.84	1,590,512.16
0005-Quisqueya	3,311,020.00	4,086,803.12	3,379,320.00	1,919,137.00	6,707,329.37	2,239,833.31	4,467,496.06
<b>24-Sánchez Ramírez</b>	<b>21,911,053.00</b>	<b>13,583,282.76</b>	<b>21,346,155.40</b>	<b>13,899,365.61</b>	<b>18,147,499.06</b>	<b>14,573,791.55</b>	<b>3,573,707.51</b>
0001-Cotuí	7,974,609.08	3,497,551.63	4,188,583.24	4,243,512.74	6,628,296.67	6,188,923.91	439,372.76
0002-Cevicos	3,474,305.38	2,977,895.20	7,848,285.96	902,267.87	5,591,769.48	2,247,747.57	3,344,021.91
0003-Fantino	3,597,654.00	4,944,134.96	3,597,890.00	2,415,668.08	1,182,221.92	0.00	0.00
0004-La Mata	6,864,484.54	2,163,700.97	5,711,396.20	6,337,916.92	5,927,432.91	6,137,120.07	-209,687.16

Cuadro 13.3. REPÚBLICA DOMINICANA: Ingresos y gastos municipales mensuales, según provincia y municipio, 2020\*  
(RD\$), continuación....

Provincia y Municipio	Junio		Julio		Agosto		Saldo
	Ingresos	Gastos	Ingresos	Gastos	Ingresos	Gastos	
<b>25-Santiago</b>	<b>206,829,358.73</b>	<b>173,717,383.38</b>	<b>266,379,303.24</b>	<b>190,644,149.57</b>	<b>234,959,381.39</b>	<b>162,597,200.97</b>	<b>72,362,180.42</b>
0001-Santiago	137,035,667.94	112,908,106.10	190,042,492.54	125,348,669.68	173,802,988.78	107,671,179.47	66,131,809.31
0002-Bisno	7,651,985.00	7,342,240.88	6,809,000.00	6,528,501.29	9,461,843.00	5,487,220.92	3,974,622.08
0003-Jánico	3,861,394.00	4,092,674.61	5,445,702.00	4,035,925.86	5,415,126.35	3,718,947.57	1,696,178.78
0004-Licey Al Medio	4,147,426.00	7,190,156.39	9,595,185.63	6,639,964.94	5,641,141.00	7,753,457.30	-2,112,316.30
0005-San José De Las Matas	9,368,119.00	9,580,145.05	11,751,843.42	6,667,513.02	8,865,695.00	7,896,329.40	969,365.60
0006-Tamboril	9,263,945.41	9,059,924.48	13,485,879.17	9,445,401.00	9,432,375.03	8,495,715.58	936,659.45
0008-Puñal	19,171,574.70	10,678,218.32	15,888,415.53	15,327,701.78	12,180,971.23	11,244,475.34	936,495.89
0009-Villa González	5,352,004.68	6,328,092.84	9,867,418.95	8,908,193.60	7,603,335.00	6,772,938.79	830,396.21
0010-Sabana Iglesia	10,977,242.00	6,537,824.71	3,493,366.00	7,742,278.40	2,555,906.00	3,556,936.60	-1,001,030.60
<b>26-Santiago Rodríguez</b>	<b>7,988,955.00</b>	<b>11,736,495.92</b>	<b>27,802,472.00</b>	<b>18,944,937.37</b>	<b>11,147,231.00</b>	<b>10,338,882.92</b>	<b>808,348.08</b>
0001-San Ignacio De Sabaneta	3,536,568.00	6,679,606.67	10,980,459.00	6,701,552.77	5,902,706.00	6,524,669.07	-621,963.07
0002-Villa Los Almacigos	1,471,080.00	2,728,469.25	10,679,841.00	9,480,622.60	2,728,353.00	1,551,529.57	1,176,823.43
0003-Monción	2,981,307.00	2,328,420.00	6,142,172.00	2,762,762.00	2,516,172.00	2,262,684.28	253,487.72
<b>27-Valverde</b>	<b>20,428,994.54</b>	<b>23,056,495.97</b>	<b>27,369,959.00</b>	<b>22,014,547.32</b>	<b>24,506,173.08</b>	<b>22,086,610.13</b>	<b>2,419,562.95</b>
0001-Mao	8,804,727.20	12,030,278.03	15,110,330.20	12,075,176.78	10,275,679.20	9,753,713.57	521,965.63
0002-Esperanza	6,461,083.78	5,571,476.46	5,713,739.00	4,480,991.59	5,358,768.27	4,844,865.80	513,902.47
0003-Laguana Salada	5,163,183.56	5,454,741.48	6,545,889.80	5,458,378.95	8,871,725.61	7,488,030.76	1,383,694.85
<b>28-Monseñor Noel</b>	<b>23,559,210.00</b>	<b>30,343,040.87</b>	<b>28,593,483.87</b>	<b>22,857,365.48</b>	<b>22,264,442.50</b>	<b>26,481,453.78</b>	<b>-4,217,011.28</b>
0001-Bonao	20,124,142.00	26,657,584.28	25,154,275.87	19,240,369.87	18,772,773.50	22,604,415.42	-3,831,641.92
0002-Maimón			0.00				0.00
0003-Piedra Blanca	3,435,068.00	3,685,456.59	3,439,208.00	3,616,995.61	3,491,669.00	3,877,038.36	-385,369.36
<b>29-Monte Plata</b>	<b>25,409,228.18</b>	<b>29,278,237.48</b>	<b>26,737,172.14</b>	<b>28,237,464.78</b>	<b>31,609,405.14</b>	<b>28,445,283.48</b>	<b>3,164,121.66</b>
0001-Monte Plata	8,909,944.40	9,735,472.17	5,655,743.36	8,836,731.35	13,363,708.24	8,179,224.55	5,184,483.69
0002-Bayaguana	3,505,199.00	8,935,127.22	7,618,084.00	7,934,227.87	5,517,804.00	6,845,480.78	-1,327,676.78
0003-Sabana Grande De Boyá	9,383,106.78	4,358,205.15	8,479,640.78	5,268,830.16	8,410,311.90	2,772,917.00	5,637,394.90
0004-Yamasá	3,610,978.00	6,249,432.94	4,983,704.00	6,197,675.40	4,317,581.00	10,647,661.15	-6,330,080.15
<b>30-Hato Mayor</b>	<b>12,870,900.93</b>	<b>19,296,001.56</b>	<b>15,559,097.60</b>	<b>16,978,565.65</b>	<b>14,667,679.00</b>	<b>14,475,171.90</b>	<b>192,507.10</b>
0001-Hato Mayor	7,904,724.93	12,019,044.03	8,122,625.20	10,641,857.32	8,641,768.00	8,173,804.34	467,963.66
0002-Sabana De La Mar	3,742,126.00	5,677,455.84	4,625,938.40	3,719,746.27	4,012,154.00	4,027,771.99	-15,617.99
0003-El Valle	1,224,050.00	1,599,501.69	2,810,534.00	2,616,962.06	2,013,757.00	2,273,595.57	-259,838.57
<b>31-San José de Ocoa</b>	<b>9,185,951.84</b>	<b>12,408,669.55</b>	<b>18,246,184.04</b>	<b>11,724,133.21</b>	<b>12,444,786.92</b>	<b>10,143,001.24</b>	<b>2,301,785.68</b>
0001-San José de Ocoa	5,471,338.92	6,806,021.93	10,210,182.04	7,671,334.46	7,676,461.92	6,584,400.53	1,092,061.39
0002-Sabana Larga	1,406,445.00	2,458,250.29	3,251,829.00	1,224,341.48	2,027,487.52	419,239.28	1,920,202.72
0003-Rancho Arriba	2,308,167.92	3,144,397.33	4,784,173.00	2,828,457.27	2,428,883.00	3,139,361.43	-710,478.43





Cuadro 13.3. REPÚBLICA DOMINICANA: Ingresos y gastos municipales mensuales, según provincia y municipio, 2020\*  
(RD\$), continuación....

Provincia y Municipio	Junio		Julio		Agosto		Saldo
	Ingresos	Gastos	Ingresos	Gastos	Ingresos	Gastos	
<b>32-Santo Domingo</b>	<b>219,476,143.85</b>	<b>360,362,414.25</b>	<b>-140,886,270.40</b>	<b>253,813,472.17</b>	<b>285,862,757.93</b>	<b>296,701,711.44</b>	<b>-10,838,953.51</b>
0001-Santo Domingo Este	100,444,090.83	193,599,972.07	-93,155,881.24	173,904,207.40	143,202,532.50	146,500,361.64	-3,297,829.14
0002-San Antonio de Guerra	10,090,472.14	12,342,562.12	-2,252,089.98	4,118,556.81	8,372,159.10	4,989,461.76	3,382,697.34
0004-Santo Domingo Norte	54,397,719.77	58,729,218.45	-4,331,498.68	55,304,414.26	65,449,263.51	77,810,099.61	-12,360,836.10
0005-Boca Chica	32,439,726.86	27,673,963.45	4,765,763.41	28,581,081.99	20,728,418.64	27,327,878.24	-6,599,459.60
0006-Los Alcarrizos	13,678,671.46	57,635,451.18	-43,956,779.72	63,062,250.64	36,177,690.58	34,434,517.92	1,743,172.66
0007-Pedro Brand	8,425,462.79	10,381,246.98	-1,955,784.19	12,726,168.95	11,932,693.60	5,639,392.27	6,293,301.33

Cuadro 13.3. REPÚBLICA DOMINICANA: Ingresos y gastos municipales mensuales, según provincia y municipio, 2020\*  
(RD\$), continuación....

Provincia y Municipio	Septiembre		Octubre		Saldo		Noviembre		Saldo	
	Ingresos	Gastos	Ingresos	Gastos	Ingresos	Gastos	Ingresos	Gastos	Ingresos	Gastos
<b>Total general</b>	<b>1,757,421,644.41</b>	<b>1,618,759,503.03</b>	<b>1,817,206,166.20</b>	<b>1,624,468,232.89</b>	<b>192,737,933.31</b>	<b>1,672,101,080.39</b>	<b>1,455,719,914.84</b>	<b>1,455,719,914.84</b>	<b>216,381,165.55</b>	
<b>01-Distrito Nacional</b>	<b>308,269,533.04</b>	<b>318,345,782.41</b>	<b>374,352,911.70</b>	<b>305,473,505.44</b>	<b>68,879,406.26</b>	<b>263,111,632.19</b>	<b>224,692,271.48</b>	<b>224,692,271.48</b>	<b>38,419,360.71</b>	
0001-Santo Domingo de Guzmán	308,269,533.04	318,345,782.41	374,352,911.70	305,473,505.44	68,879,406.26	263,111,632.19	224,692,271.48	224,692,271.48	38,419,360.71	
<b>02-Azua</b>	<b>38,798,355.19</b>	<b>32,348,803.09</b>	<b>37,790,339.34</b>	<b>36,653,628.52</b>	<b>1,136,710.82</b>	<b>35,252,048.68</b>	<b>35,804,474.15</b>	<b>35,804,474.15</b>	<b>-552,425.47</b>	
0001-Azua	18,978,832.01	16,150,249.27	18,321,762.94	18,706,621.95	-384,859.01	16,974,046.01	16,584,050.93	16,584,050.93	389,995.08	
0002-Las Charcas	2,104,328.55	1,852,006.98	2,634,743.57	2,297,265.76	337,477.81	2,123,861.84	2,184,337.05	2,184,337.05	-60,475.21	
0003-Las Yayas de Viajama	4,438,936.00	2,594,347.48	3,397,590.20	3,150,719.03	246,871.17	3,343,290.20	5,004,548.79	5,004,548.79	-1,661,258.59	
0004-Padre Las Casas	5,434,300.63	3,931,598.36	6,086,687.63	4,552,627.78	1,534,059.85	5,464,548.63	3,519,735.38	3,519,735.38	1,944,813.25	
0006-Sabana Yegua	3,063,146.00	4,628,516.00	3,076,493.00	3,351,218.00	-274,725.00	3,073,240.00	3,345,260.00	3,345,260.00	-272,020.00	
0007-Pueblo Viejo	3,383,582.00	2,025,732.00	2,877,832.00	3,419,635.00	-541,803.00	2,877,832.00	3,285,024.00	3,285,024.00	-407,192.00	
0008-Tabara Arriba	1,395,230.00	1,166,353.00	1,395,230.00	1,175,541.00	219,689.00	1,395,230.00	1,881,518.00	1,881,518.00	-486,288.00	
<b>03-Baoruco</b>	<b>23,731,871.75</b>	<b>23,405,487.86</b>	<b>13,469,787.68</b>	<b>18,177,965.35</b>	<b>-4,708,177.67</b>	<b>20,264,500.00</b>	<b>18,451,541.71</b>	<b>18,451,541.71</b>	<b>1,812,958.29</b>	
0001-Neiba	12,122,349.00	13,771,390.05	1,761,280.00	4,885,526.94	-3,124,246.94	6,836,570.00	7,796,915.48	7,796,915.48	-960,345.48	
0002-Galván	2,377,509.00	2,053,163.53	2,377,509.00	3,241,688.50	-864,179.50	3,187,509.00	2,410,468.84	2,410,468.84	777,040.16	
0003-Tamayo	2,863,721.00	2,715,621.41	2,863,721.00	2,611,686.00	252,035.00	2,863,721.00	2,202,633.71	2,202,633.71	661,087.29	
0004-Villa Jaragua	3,514,276.07	2,931,070.33	3,513,261.00	4,011,563.66	-498,302.66	4,225,351.00	3,856,960.12	3,856,960.12	368,390.88	
0005-Los Ríos	2,854,016.68	1,934,242.54	2,954,016.68	3,427,500.25	-473,483.57	3,151,349.00	2,184,563.56	2,184,563.56	966,785.44	
<b>04-Barahona</b>	<b>37,791,111.50</b>	<b>39,817,651.10</b>	<b>49,363,160.20</b>	<b>38,403,562.31</b>	<b>10,959,597.89</b>	<b>30,327,872.00</b>	<b>26,938,368.61</b>	<b>26,938,368.61</b>	<b>3,389,503.39</b>	
0001-Barahona	14,244,760.50	17,045,034.86	-2,800,274.36	11,533,660.00	1,741,360.20	11,613,574.00	6,287,037.03	6,287,037.03	5,326,536.97	
0003-Enriquillo	2,223,250.00	1,249,801.83	973,448.17		0.00				0.00	
0004-Paraiso	2,161,062.00	4,107,992.13	2,161,062.00	2,554,203.30	-393,141.30	2,161,062.00	1,967,807.84	1,967,807.84	193,254.16	
0005-Vicente Noble	2,565,203.00	1,453,139.75	7,860,866.00	4,583,090.59	3,277,775.41	2,625,866.00	1,569,364.04	1,569,364.04	1,056,501.96	
0006-El Peñón	1,851,065.00	1,711,357.86	1,851,065.00	1,792,341.65	58,723.35	1,297,086.00	1,702,711.00	1,702,711.00	-405,625.00	
0007-La Ciénega	2,917,120.00	3,962,373.57	6,058,990.00	3,122,019.53	2,936,970.47	2,845,857.00	4,171,124.97	4,171,124.97	-1,325,267.97	
0008-Fundación	2,945,100.00	3,558,394.18	6,943,550.00	3,822,046.30	3,121,503.70	2,937,400.00	4,636,313.94	4,636,313.94	-1,698,913.94	
0009-Las Salinas	2,057,506.00	3,097,803.22	1,878,560.00	2,367,199.85	-488,639.85	2,008,900.00	2,303,051.97	2,303,051.97	-294,151.97	
0010-Polo	3,983,906.00	1,428,386.90	1,991,908.00	1,416,713.01	575,194.99	1,995,988.00	1,948,655.94	1,948,655.94	47,332.06	
0011-Jaquimeyes	2,842,139.00	2,203,366.80	7,342,139.00	7,212,288.08	129,850.92	2,842,139.00	2,352,301.88	2,352,301.88	489,837.12	
<b>05-Dajabón</b>	<b>21,458,013.50</b>	<b>20,461,174.86</b>	<b>15,266,345.70</b>	<b>16,591,621.84</b>	<b>-1,325,276.14</b>	<b>27,298,490.10</b>	<b>15,688,946.12</b>	<b>15,688,946.12</b>	<b>11,609,543.98</b>	
0001-Dajabón	5,725,917.50	5,737,560.07	-11,642.57	4,013,881.06	1,927,053.64	11,028,639.10	6,672,357.94	6,672,357.94	4,356,281.16	
0002-Loma de Cabrera	4,911,932.00	5,245,027.53	2,131,976.00	4,898,187.79	-2,766,211.79	9,617,381.00	3,130,992.04	3,130,992.04	6,486,388.96	
0003-Partido	1,924,052.00	1,759,448.85	1,941,912.00	2,421,539.40	-479,627.40	1,914,862.00	2,053,134.19	2,053,134.19	-138,272.19	
0004-Restauración	2,198,020.00	1,623,403.47	2,391,700.00	2,806,176.62	-414,476.62	1,890,585.00	1,691,837.46	1,691,837.46	198,747.54	
0005-El Pino	6,698,092.00	6,095,734.94	2,859,823.00	2,451,836.97	407,986.03	2,847,023.00	2,140,624.49	2,140,624.49	706,398.51	







Cuadro 13.3. REPÚBLICA DOMINICANA: Ingresos y gastos municipales mensuales, según provincia y municipio, 2020\*  
(RD\$), continuación....

Provincia y Municipio	Septiembre			Octubre			Noviembre			Saldo
	Ingresos	Gastos	Saldo	Ingresos	Gastos	Saldo	Ingresos	Gastos	Saldo	
<b>06-Duarte</b>	<b>53,014,799.61</b>	<b>42,636,337.38</b>	<b>10,378,462.23</b>	<b>52,980,016.46</b>	<b>46,976,391.08</b>	<b>6,003,625.38</b>	<b>52,639,845.69</b>	<b>45,117,391.17</b>	<b>7,522,454.52</b>	
0001-San Francisco de Macorís	31,779,876.01	25,796,841.16	5,983,034.85	33,480,224.46	27,878,794.86	5,601,429.60	33,706,403.69	26,865,780.34	6,840,623.35	
0002-Arenoso	2,863,254.00	2,251,234.71	612,019.29	2,925,454.00	2,710,468.36	214,985.64	2,958,144.00	2,920,089.58	38,054.42	
0003-Castillo	3,066,722.00	3,207,649.83	-140,927.83	3,050,562.00	3,730,779.70	-680,217.70	3,092,336.00	3,038,234.86	54,101.14	
0004-Pimentel	3,588,780.00	1,868,277.87	1,720,502.13	3,908,653.00	4,149,876.93	-241,223.93	3,279,035.00	2,998,609.12	280,425.88	
0005-Villa Rivas	6,128,551.00	4,454,103.97	1,674,447.03	5,818,002.00	4,621,437.40	1,196,564.60	5,840,401.00	5,654,728.87	185,672.13	
0006-Las Guaranas	2,732,836.00	3,238,665.88	-505,829.88	2,802,340.00	2,915,032.91	-112,692.91	2,765,245.00	2,630,283.20	134,961.80	
0007-Eugenio María de Hostos	2,854,780.60	1,819,563.96	1,035,216.64	994,781.00	970,000.92	24,780.08	998,281.00	1,009,665.20	-11,384.20	
<b>07-Elias Piña</b>	<b>18,510,266.26</b>	<b>15,452,911.71</b>	<b>3,057,354.55</b>	<b>23,220,689.00</b>	<b>16,289,048.66</b>	<b>6,931,640.34</b>	<b>16,913,032.40</b>	<b>22,493,796.12</b>	<b>-5,580,763.72</b>	
0001-Comendador	5,822,080.26	4,266,138.12	1,555,942.14	5,640,889.00	5,408,628.26	232,260.74	5,442,927.00	6,692,662.75	-1,249,735.75	
0002-Bánica	3,858,605.00	2,829,018.49	1,029,586.51	7,859,365.00	2,945,926.62	4,913,438.38	3,860,570.00	4,879,764.01	-1,019,194.01	
0003-El Llano	3,006,353.00	3,868,067.66	-861,714.66	2,908,888.00	2,482,821.41	426,066.59	2,909,003.00	2,999,727.70	-90,724.70	
0004-Hondo Valle	2,116,197.00	1,440,726.21	675,470.79	3,099,054.00	2,885,842.69	213,211.31	995,882.00	4,187,015.82	-3,191,133.82	
0005-Pedro Santana	1,854,093.00	1,636,165.23	217,927.77	1,859,555.00	1,676,388.53	183,166.47	1,851,712.40	2,983,002.69	-1,131,290.29	
0006-Juan Santiago	1,852,938.00	1,412,796.00	440,142.00	1,852,938.00	889,441.15	963,496.85	1,852,938.00	751,623.15	1,101,314.85	
<b>08-El Seibo</b>	<b>15,137,771.00</b>	<b>17,291,365.30</b>	<b>-2,153,594.30</b>	<b>32,071,078.78</b>	<b>32,177,193.10</b>	<b>-106,114.32</b>	<b>14,019,716.40</b>	<b>18,103,995.71</b>	<b>-4,084,279.31</b>	
0001-El Seibo	9,091,601.00	9,310,963.95	-219,362.95	9,906,529.78	11,236,652.47	-1,330,122.69	9,925,716.00	9,288,193.79	637,522.21	
0002-Miches	6,046,170.00	7,980,401.35	-1,934,231.35	22,164,549.00	20,940,540.63	1,224,008.37	4,094,000.40	8,815,801.92	-4,721,801.52	
<b>09-Españat</b>	<b>43,991,777.24</b>	<b>46,382,450.39</b>	<b>-2,390,673.15</b>	<b>50,531,384.34</b>	<b>41,446,719.70</b>	<b>9,084,664.64</b>	<b>49,680,152.67</b>	<b>33,253,223.07</b>	<b>16,426,929.60</b>	
0001-Moca	27,376,560.70	29,661,553.22	-2,284,992.52	30,028,159.40	23,326,126.09	6,702,033.31	28,906,686.78	21,670,885.75	7,235,801.03	
0002-Cayetano Germosén	2,101,919.00	1,973,486.12	128,432.88	2,105,366.00	2,140,552.78	-35,186.78	2,050,088.00	2,037,412.14	12,675.86	
0003-Gaspar Hernández	8,781,695.54	8,800,253.26	-18,557.72	9,835,681.94	9,592,832.99	242,848.95	9,929,025.89	7,509,729.03	2,419,296.86	
0004-Jamao al Norte	1,908,529.00	1,372,057.06	536,471.94	1,913,404.00	1,843,723.31	69,680.69	1,979,529.00	2,035,196.15	-55,667.15	
0005-San Víctor	3,823,073.00	4,575,100.73	-752,027.73	6,648,773.00	4,543,484.53	2,105,288.47	6,814,823.00	6,814,823.00	0.00	
<b>10-Independencia</b>	<b>18,711,335.80</b>	<b>25,331,915.79</b>	<b>-6,620,579.99</b>	<b>18,025,428.80</b>	<b>15,072,676.13</b>	<b>2,952,752.67</b>	<b>24,691,113.80</b>	<b>21,755,552.04</b>	<b>2,935,561.76</b>	
0001-Jimani	3,837,698.80	13,952,542.52	-10,114,843.72	3,891,303.80	3,823,520.64	67,783.16	9,410,643.80	7,691,823.81	1,718,819.99	
0002-Duvergé	4,203,585.00	4,230,810.86	-27,225.86	3,721,669.00	3,682,263.18	39,405.82	3,783,835.00	3,983,934.71	-200,099.71	
0003-La Descubierta	1,891,374.00	1,743,959.12	147,414.88	1,882,078.00	1,274,865.26	607,212.74	2,967,957.00	1,785,181.16	1,182,775.84	
0004-Postero Río	2,843,955.00	1,132,098.40	1,711,856.60	2,845,655.00	1,878,026.42	967,628.58	2,843,955.00	3,046,615.52	-202,660.52	
0005-Cristóbal	2,846,194.00	2,274,105.22	572,088.78	2,846,194.00	2,860,913.08	-14,719.08	2,846,194.00	1,902,055.00	944,139.00	
0006-Mella	3,088,529.00	1,998,399.67	1,090,129.33	2,838,529.00	1,553,087.55	1,285,441.45	2,838,529.00	3,345,941.84	-507,412.84	
<b>11-La Altagracia</b>	<b>45,886,683.58</b>	<b>57,259,473.42</b>	<b>-11,372,789.84</b>	<b>51,188,816.25</b>	<b>67,747,326.19</b>	<b>-16,558,509.94</b>	<b>54,397,424.28</b>	<b>55,711,502.38</b>	<b>-1,314,078.10</b>	
0001-Higüey	40,333,774.58	52,339,244.24	-12,005,469.66	45,898,266.25	60,301,931.90	-14,403,665.65	47,275,424.28	50,841,804.20	-3,566,379.92	
0002-San Rafael del Yuma	5,552,909.00	4,920,229.18	632,679.82	5,290,550.00	7,445,394.29	-2,154,844.29	7,122,000.00	4,869,698.18	2,252,301.82	

Cuadro 13.3. REPÚBLICA DOMINICANA: Ingresos y gastos municipales mensuales, según provincia y municipio, 2020\*  
(RD\$), continuación....

Provincia y Municipio	Septiembre			Octubre			Noviembre			Saldo
	Ingresos	Gastos	Saldo	Ingresos	Gastos	Saldo	Ingresos	Gastos	Saldo	
<b>12-La Romana</b>	<b>39,450,624.78</b>	<b>31,504,585.48</b>	<b>7,946,039.30</b>	<b>38,788,252.47</b>	<b>49,845,368.32</b>	<b>-11,057,115.85</b>	<b>39,262,259.46</b>	<b>41,471,842.87</b>	<b>-2,209,583.41</b>	
0001-La Romana	23,568,059.11	17,393,758.87	6,174,300.24	23,133,086.80	29,315,000.31	-6,181,913.51	22,698,522.59	25,053,318.83	-2,354,796.24	
0002-Guaymate	3,148,488.00	1,782,289.54	1,366,198.46	3,152,457.00	3,478,569.54	-326,112.54	4,989,875.00	3,866,103.65	1,123,771.35	
0003-Villa Hermosa	12,734,077.67	12,328,537.07	405,540.60	12,502,708.67	17,051,798.47	-4,549,089.80	11,573,861.87	12,552,420.39	-978,558.52	
<b>13-La Vega</b>	<b>56,829,020.86</b>	<b>41,848,700.48</b>	<b>14,980,320.38</b>	<b>61,672,394.13</b>	<b>48,889,993.40</b>	<b>12,782,400.73</b>	<b>57,392,430.50</b>	<b>51,243,892.71</b>	<b>6,148,537.79</b>	
0001-La Vega	40,876,789.05	28,008,511.99	12,868,277.06	44,323,694.93	33,962,005.05	10,361,689.88	40,612,571.50	36,600,164.41	4,012,407.09	
0002-Constanza	5,770,378.00	4,911,426.40	858,951.60	6,148,848.00	4,264,901.97	1,883,946.03	5,889,718.00	3,900,417.68	1,989,300.32	
0003-Jarabacoa	10,181,853.81	8,928,762.09	1,253,091.72	11,199,851.20	10,663,086.38	536,764.82	10,890,141.00	10,743,310.62	146,830.38	
<b>14-Maria Trinidad Sánchez</b>	<b>27,305,249.20</b>	<b>19,941,677.37</b>	<b>7,363,571.83</b>	<b>24,485,030.00</b>	<b>27,934,428.22</b>	<b>-3,449,398.22</b>	<b>31,908,432.00</b>	<b>20,013,390.32</b>	<b>11,895,041.68</b>	
0001-Nagua	13,234,753.00	9,995,939.65	3,238,813.35	13,277,956.00	15,393,712.14	-2,115,756.14	20,791,583.00	10,251,646.88	10,539,936.12	
0002-Cabrera	6,108,874.20	4,464,886.49	1,643,987.71	5,291,407.00	4,109,107.59	1,182,299.41	5,097,471.00	4,133,966.80	963,504.20	
0003-El Factor	4,888,667.00	2,010,011.23	2,878,655.77	2,717,525.00	3,361,868.49	-644,343.49	2,710,260.00	2,507,670.64	202,589.36	
0004-Río San Juan	3,072,955.00	3,470,840.00	-397,885.00	3,198,142.00	5,069,740.00	-1,871,598.00	3,309,118.00	3,120,106.00	189,012.00	
<b>15-Monte Cristi</b>	<b>12,659,101.72</b>	<b>11,277,568.58</b>	<b>1,381,533.14</b>	<b>13,868,263.13</b>	<b>12,357,512.89</b>	<b>1,510,750.24</b>	<b>12,767,626.30</b>	<b>11,526,153.94</b>	<b>1,241,472.36</b>	
0001-Monte Cristi			0.00			0.00			0.00	
0002-Castañuelas	1,353,367.00	1,312,932.52	40,434.48	1,324,600.00	1,330,956.82	-6,356.82	129,789.90	1,438,769.06	-1,308,979.16	
0003-Guayubin	7,242,803.88	6,015,468.82	1,227,335.06	7,819,562.52	7,209,675.75	609,886.77	8,524,904.40	6,075,043.47	2,449,860.93	
0004-Las Matas de Santa Cruz			0.00			0.00			0.00	
0005-Pepillo Salcedo (Manzanillo)	4,062,930.84	3,949,167.24	113,763.60	4,724,100.61	3,816,880.32	907,220.29	4,112,932.00	4,012,341.41	100,590.59	
<b>16-Pedernales</b>	<b>6,637,760.00</b>	<b>8,065,820.47</b>	<b>-1,428,060.47</b>	<b>6,633,610.00</b>	<b>6,809,160.41</b>	<b>-175,550.41</b>	<b>9,485,256.00</b>	<b>5,589,477.07</b>	<b>3,895,778.93</b>	
0001-Pedernales	3,774,460.00	5,333,745.50	-1,559,285.50	3,748,760.00	4,338,349.09	-589,589.09	6,599,660.00	2,655,967.22	3,943,692.78	
0002-Oviedo	2,863,300.00	2,732,074.97	131,225.03	2,884,850.00	2,470,811.32	414,038.68	2,885,596.00	2,933,509.85	-47,913.85	
<b>17-Peravia</b>	<b>26,556,307.73</b>	<b>32,171,510.16</b>	<b>-5,615,202.43</b>	<b>26,631,162.08</b>	<b>20,681,185.16</b>	<b>5,949,976.92</b>	<b>30,080,360.28</b>	<b>22,634,846.29</b>	<b>7,445,513.99</b>	
0001-Baní	20,724,861.19	28,206,302.51	-7,481,441.32	20,494,594.84	16,636,269.57	3,858,325.27	24,074,670.28	19,938,207.90	4,136,462.38	
0002-Nizao	2,885,401.54	1,591,442.49	1,293,959.05	3,172,672.24	2,124,901.69	1,047,770.55	2,827,697.00	1,469,254.90	1,358,442.10	
0003-Matanzas	2,946,045.00	2,373,765.16	572,279.84	2,963,895.00	1,920,013.90	1,043,881.10	3,177,993.00	1,227,383.49	1,950,609.51	
<b>18-Puerto Plata</b>	<b>69,543,798.44</b>	<b>67,488,919.08</b>	<b>2,054,879.36</b>	<b>68,686,790.51</b>	<b>62,529,027.42</b>	<b>6,157,763.09</b>	<b>114,987,336.63</b>	<b>66,765,168.08</b>	<b>48,222,168.55</b>	
0001-Puerto Plata	28,928,430.16	32,385,757.69	-3,457,327.53	29,864,294.52	30,406,569.61	-542,275.09	78,392,042.74	29,022,846.52	49,369,196.22	
0002-Altamira	4,564,504.08	3,580,720.81	983,783.27	4,442,764.08	4,920,028.01	-477,263.93	4,540,034.08	3,912,177.00	627,857.08	
0003-Guanatico	1,865,098.00	1,765,158.82	99,939.18	1,864,448.00	1,434,390.16	430,057.84	1,867,678.00	1,638,101.55	229,576.45	
0004-Imbert	4,788,940.00	4,460,830.51	328,109.49	4,832,393.00	4,089,410.69	742,982.31	4,308,809.00	5,877,322.99	-1,568,513.99	
0005-Los Hidalgos	6,156,151.00	6,200,202.13	-44,051.13	3,220,484.00	2,667,939.51	552,544.49	3,093,146.00	2,908,435.38	184,710.62	
0006-Luperón	5,589,966.33	4,405,404.00	1,184,562.33	5,494,416.33	2,829,292.00	2,665,124.33	5,347,366.33	5,294,936.00	52,430.33	
0007-Sosúa	10,138,548.02	7,939,981.48	2,198,566.54	10,288,793.42	8,930,079.87	1,358,713.55	9,711,184.72	10,520,069.86	-808,885.14	
0008-Villa Isabela	4,081,699.20	3,056,598.04	1,025,101.16	4,070,509.91	2,854,221.18	1,216,288.73	4,356,010.63	4,218,062.96	137,947.67	
0009-Villa Montellano	3,430,461.65	3,694,265.60	-263,803.95	4,608,687.25	4,397,096.39	211,590.86	3,371,065.13	3,373,215.82	-2,150.69	





Cuadro 13.3. REPÚBLICA DOMINICANA: Ingresos y gastos municipales mensuales, según provincia y municipio, 2020\*  
(RD\$), continuación....

Provincia y Municipio	Septiembre		Octubre		Noviembre		Saldo
	Ingresos	Gastos	Ingresos	Gastos	Ingresos	Gastos	
<b>19-Hermanas Mirabal</b>	<b>19,855,644.00</b>	<b>18,940,366.89</b>	<b>18,340,251.20</b>	<b>17,777,770.71</b>	<b>17,153,297.00</b>	<b>16,416,180.33</b>	<b>737,116.67</b>
0001-Salcedo	7,373,670.00	7,932,838.76	7,406,968.20	7,274,039.95	7,077,465.00	6,892,174.47	185,290.53
0002-Tenares	8,112,060.00	7,284,464.92	6,396,804.00	6,290,436.00	5,709,764.00	4,968,787.92	740,976.08
0003-Villa Tapia	4,369,914.00	3,723,063.21	4,536,479.00	4,213,294.76	4,366,068.00	4,555,217.94	-189,149.94
<b>20-Samaná</b>	<b>18,763,477.25</b>	<b>16,659,184.89</b>	<b>28,130,046.00</b>	<b>28,586,596.72</b>	<b>18,490,688.00</b>	<b>19,375,627.68</b>	<b>-884,939.68</b>
0001-Samaná	10,906,361.00	8,672,305.18	19,299,260.00	18,368,185.57	10,499,745.00	10,586,396.12	-86,651.12
0002-Sánchez	3,605,817.00	5,121,799.69	4,604,218.00	4,671,719.38	4,499,466.00	4,507,805.94	-8,339.94
0003-Las Terrenas	4,251,299.25	2,865,080.02	4,226,568.00	5,546,691.77	3,491,477.00	4,281,425.62	-789,948.62
<b>21-San Cristóbal</b>	<b>79,928,051.08</b>	<b>66,392,918.88</b>	<b>87,292,469.84</b>	<b>66,047,539.32</b>	<b>80,697,090.47</b>	<b>80,025,109.25</b>	<b>671,981.22</b>
0001-San Cristóbal	35,312,295.40	25,487,718.78	37,753,554.12	25,735,632.71	36,329,980.59	33,350,103.01	2,979,877.58
0002-Sabana Grande de Palenque	3,090,684.00	2,202,954.98	3,890,200.00	3,817,245.61	3,500,675.00	3,485,156.55	15,518.45
0003-Bajos de Haina	22,432,887.95	19,581,478.86	22,653,250.03	15,324,481.87	22,204,809.63	21,639,880.64	564,928.99
0004-Cambita Garabitos	3,508,040.00	2,188,022.95	3,307,619.25	2,902,872.84	3,307,619.25	3,341,285.24	-33,665.99
0005-Villa Altagracia	3,049,477.00	2,625,424.27	3,049,285.00	2,057,363.41	3,059,585.00	3,149,891.12	-90,306.12
0006-Yaguaje	6,835,046.00	8,070,995.72	10,160,293.24	10,068,224.71	6,801,281.00	8,938,128.84	-2,136,847.84
0007-San Gregorio de Nigua	5,699,620.73	6,236,323.32	6,478,268.20	6,141,718.17	5,493,140.00	6,120,663.85	-627,523.85
<b>22-San Juan</b>	<b>43,802,034.97</b>	<b>40,602,620.90</b>	<b>44,221,227.84</b>	<b>29,839,048.37</b>	<b>29,889,441.00</b>	<b>25,569,965.17</b>	<b>4,319,475.83</b>
0001-San Juan	23,725,706.80	22,978,769.40	25,196,989.00	10,698,970.15	9,688,691.00	8,509,027.15	1,179,663.85
0002-Bohechío	2,006,682.00	722,128.17	2,006,682.00	1,374,018.87	2,067,081.00	518,401.61	1,548,679.39
0003-El Cercado	4,186,439.00	4,034,469.61	2,977,203.00	3,665,833.32	4,212,339.00	3,907,519.66	304,819.34
0004-Juan de Herrera	3,072,851.00	2,162,636.59	3,177,763.84	3,414,449.24	3,121,805.00	3,152,533.16	-30,728.16
0005-Las Matas de Farfán	8,765,468.17	8,573,413.86	8,667,857.00	8,863,066.82	8,731,882.00	7,636,199.95	1,095,682.05
0006-Vallejuelo	2,044,888.00	2,131,203.27	2,194,733.00	1,822,709.97	2,067,643.00	1,846,283.64	221,359.36
<b>23-San Pedro de Macorís</b>	<b>42,871,919.00</b>	<b>12,222,601.89</b>	<b>53,673,580.84</b>	<b>15,191,368.17</b>	<b>50,290,272.65</b>	<b>13,198,844.55</b>	<b>37,091,428.10</b>
0001-San Pedro de Macorís	29,286,667.00	29,286,667.00	35,087,385.34	0.00	34,433,484.65	2,419,661.22	34,433,484.65
0002-Los Llanos	5,997,572.00	3,555,732.00	5,454,271.00	2,107,586.24	5,434,973.00	2,419,661.22	3,015,311.78
0003-Ramón Santana	2,426,216.00	1,884,239.00	4,573,878.00	4,077,714.00	2,251,401.00	2,412,447.00	-161,046.00
0004-Consuelo	5,170,384.00	3,450,218.78	5,172,264.00	7,030,631.92	8,170,414.00	8,366,736.33	-196,322.33
0005-Quisqueya	51,080.00	3,332,412.11	3,385,782.50	1,975,436.01	1,410,346.49	0.00	0.00
<b>24-Sánchez Ramírez</b>	<b>14,523,183.87</b>	<b>11,300,431.34</b>	<b>14,908,285.79</b>	<b>14,757,778.21</b>	<b>12,882,689.22</b>	<b>9,618,036.96</b>	<b>3,264,652.26</b>
0001-Cotuí	4,937,103.16	2,098,151.47	4,482,409.87	4,000,594.88	3,156,107.00	2,221,809.66	934,297.34
0002-Cevicos	3,277,463.00	3,576,308.42	4,774,636.98	4,097,805.15	3,262,163.00	2,402,593.75	859,569.25
0003-Fantino	0.00	0.00	0.00	0.00	0.00	0.00	0.00
0004-La Mata	6,308,617.71	5,625,971.45	5,651,238.94	6,659,378.18	6,464,419.22	4,993,633.55	1,470,785.67

Cuadro 13.3. REPÚBLICA DOMINICANA: Ingresos y gastos municipales mensuales, según provincia y municipio, 2020\*  
(RD\$), continuación....

Provincia y Municipio	Septiembre		Octubre		Noviembre		Saldo
	Ingresos	Gastos	Ingresos	Gastos	Ingresos	Gastos	
<b>25-Santiago</b>	<b>250,108,114.55</b>	<b>147,247,317.65</b>	<b>224,492,361.93</b>	<b>158,671,197.50</b>	<b>216,159,946.54</b>	<b>162,239,196.14</b>	<b>53,920,750.40</b>
0001-Santiago	189,051,031.89	91,437,758.27	166,080,669.63	103,050,045.69	158,700,571.04	110,280,074.11	48,420,496.93
0002-Bisonó	6,749,036.00	5,711,650.97	6,891,505.00	6,020,412.07	5,448,379.00	5,694,082.27	-245,703.27
0003-Jánico	4,675,208.40	3,587,970.54	4,702,780.00	3,738,714.38	3,696,991.00	3,746,430.04	-49,439.04
0004-Licey Al Medio	7,606,637.56	5,681,902.95	3,418,372.50	7,058,520.35	6,934,841.38	4,956,726.34	1,978,115.04
0005-San José De Las Matas	8,740,604.00	7,900,516.95	8,924,738.00	8,076,584.70	9,073,189.60	6,661,249.27	2,411,940.33
0006-Tamboril	9,535,872.34	13,360,535.21	10,286,684.51	5,907,028.32	9,486,365.53	9,050,422.59	435,942.94
0008-Puñal	13,577,038.41	10,758,485.35	13,814,908.28	12,579,918.72	12,535,245.04	12,916,370.29	-381,125.25
0009-Villa González	7,605,001.95	6,951,651.45	7,778,226.01	7,381,407.54	7,678,768.95	6,531,988.26	1,146,780.69
0010-Sabana Iglesia	2,567,684.00	1,856,845.96	2,594,478.00	4,858,565.73	2,605,595.00	2,401,852.97	203,742.03
<b>26-Santiago Rodríguez</b>	<b>11,618,789.00</b>	<b>11,739,543.98</b>	<b>5,525,396.00</b>	<b>11,429,151.22</b>	<b>11,396,277.00</b>	<b>9,624,688.47</b>	<b>1,771,588.53</b>
0001-San Ignacio De Sabaneta	6,234,856.00	8,338,690.40	0.00	6,474,018.70	6,198,880.00	4,947,761.96	1,251,118.04
0002-Villa Los Almácigos	2,574,191.00	1,466,529.58	2,548,201.00	1,997,410.52	2,548,141.00	2,003,347.51	544,793.49
0003-Monción	2,809,742.00	1,934,324.00	2,977,195.00	2,957,722.00	2,649,256.00	2,673,579.00	-24,323.00
<b>27-Valverde</b>	<b>21,517,036.76</b>	<b>18,370,358.95</b>	<b>26,125,198.42</b>	<b>20,267,998.34</b>	<b>21,512,402.64</b>	<b>25,139,806.91</b>	<b>-3,627,404.27</b>
0001-Mao	10,464,174.51	9,360,190.35	10,859,997.78	10,112,935.30	10,730,464.82	10,913,155.89	-182,691.07
0002-Esperanza	4,970,940.10	4,632,513.60	4,958,263.50	5,010,119.39	5,073,212.64	4,562,202.66	511,009.98
0003-Laguna Salada	6,081,922.15	4,377,655.00	10,306,937.14	5,144,943.65	5,708,725.18	9,664,448.36	-3,955,723.18
<b>28-Monseñor Nouel</b>	<b>27,241,000.00</b>	<b>20,913,205.41</b>	<b>27,217,757.00</b>	<b>25,762,338.37</b>	<b>22,875,009.00</b>	<b>24,881,807.84</b>	<b>-2,006,798.84</b>
0001-Bonao	21,257,699.00	16,165,199.42	23,718,874.00	21,934,877.70	19,390,139.00	21,546,480.04	-2,156,341.04
0002-Maimón			0.00				0.00
0003-Piedra Blanca	5,983,301.00	4,748,005.99	3,498,883.00	3,827,460.67	3,484,870.00	3,335,327.80	149,542.20
<b>29-Monte Plata</b>	<b>32,856,293.10</b>	<b>31,601,518.21</b>	<b>24,350,049.19</b>	<b>23,179,131.30</b>	<b>23,137,105.00</b>	<b>21,052,926.97</b>	<b>2,084,178.03</b>
0001-Monte Plata	8,861,131.38	7,856,354.98	7,055,562.00	6,315,919.41	6,335,514.00	4,837,930.46	1,497,583.54
0002-Bayaguana	5,673,596.00	6,439,394.33	5,679,731.00	6,918,467.62	5,882,299.00	5,998,058.99	-115,759.99
0003-Sabana Grande De Boyá	14,011,684.72	3,291,155.04	6,902,392.00	2,574,437.32	6,388,711.00	3,001,754.68	3,386,956.32
0004-Yamasá	4,309,881.00	14,014,613.86	4,712,364.19	7,370,306.95	4,530,581.00	7,215,182.84	-2,684,601.84
<b>30-Hato Mayor</b>	<b>15,341,839.24</b>	<b>12,957,805.40</b>	<b>18,059,036.70</b>	<b>17,939,721.90</b>	<b>13,380,209.14</b>	<b>14,192,338.37</b>	<b>-812,129.23</b>
0001-Hato Mayor	8,326,934.84	7,257,835.42	11,862,142.00	10,379,923.08	8,350,468.08	7,974,280.01	376,188.07
0002-Sabana De La Mar	4,962,621.40	3,203,617.60	4,222,034.00	5,147,326.92	3,041,980.36	3,893,063.19	-851,082.83
0003-El Valle	2,052,283.00	2,496,352.38	1,974,860.70	2,412,471.90	1,987,760.70	2,324,995.17	-337,234.47
<b>31-San José de Ocoa</b>	<b>12,535,638.92</b>	<b>10,720,975.56</b>	<b>11,796,372.00</b>	<b>9,168,722.98</b>	<b>11,628,827.52</b>	<b>10,850,721.77</b>	<b>778,105.75</b>
0001-San José de Ocoa	7,783,463.92	6,708,315.96	7,045,648.00	5,386,071.84	6,876,477.52	5,749,152.26	1,127,325.26
0002-Sabana Larga	2,396,922.00	1,518,315.16	2,414,022.00	1,277,836.09	2,382,822.00	1,211,867.67	1,170,954.33
0003-Rancho Arriba	2,355,253.00	2,494,344.44	2,336,702.00	2,504,815.05	2,369,528.00	3,889,701.84	-1,520,173.84





Cuadro 13.3. REPÚBLICA DOMINICANA: Ingresos y gastos municipales mensuales, según provincia y municipio, 2020\*  
(RD\$), continuación....

Provincia y Municipio	Septiembre		Octubre		Noviembre		Saldo
	Ingresos	Gastos	Ingresos	Gastos	Ingresos	Gastos	
<b>32-Santo Domingo</b>	<b>302,175,241.47</b>	<b>348,058,518.15</b>	<b>274,048,672.88</b>	<b>321,793,555.64</b>	<b>258,128,295.83</b>	<b>286,278,830.59</b>	<b>-28,150,534.76</b>
0001-Santo Domingo Este	137,603,943.06	190,580,407.09	144,746,781.43	158,427,816.40	137,718,547.50	131,202,448.84	6,516,098.66
0002-San Antonio de Guerra	7,971,934.00	8,493,094.25	7,443,414.76	5,283,482.10	7,369,796.35	7,839,467.09	-469,670.74
0004-Santo Domingo Norte	68,063,264.05	69,980,000.01	44,359,285.10	69,673,261.63	42,048,671.87	81,985,283.66	-39,936,611.79
0005-Boca Chica	31,138,656.43	26,058,645.53	22,213,046.40	28,978,922.97	25,939,555.49	27,645,452.52	-1,705,897.03
0006-Los Alcarrizos	44,416,216.07	43,699,198.57	41,613,949.22	51,184,803.88	36,483,557.94	30,145,144.84	6,338,413.10
0007-Pedro Brand	12,981,227.86	9,247,172.70	13,672,195.97	8,245,268.66	8,568,166.68	7,461,033.64	1,107,133.04

Cuadro 13.3. REPÚBLICA DOMINICANA: Ingresos y gastos municipales mensuales, según provincia y municipio, 2020\* (RD\$), continuación....

Provincia y Municipio	Diciembre		Saldo
	Ingresos	Gastos	
<b>Total general</b>	<b>2,346,873,456.95</b>	<b>2,369,511,702.49</b>	<b>-22,638,245.54</b>
<b>01-Distrito Nacional</b>	<b>495,711,708.40</b>	<b>401,767,375.88</b>	<b>93,944,332.52</b>
0001-Santo Domingo de Guzmán	495,711,708.40	401,767,375.88	93,944,332.52
<b>02-Azua</b>	<b>45,492,421.00</b>	<b>57,505,770.49</b>	<b>-12,013,349.49</b>
0001-Azua	21,722,646.19	28,244,968.55	-6,522,322.36
0002-Las Charcas	3,495,748.38	4,370,084.43	-874,336.05
0003-Las Yayas de Viajama	6,351,776.72	3,926,606.16	2,425,170.56
0004-Padre Las Casas	6,627,808.71	7,404,503.35	-776,694.64
0006-Sabana Yegua	3,021,115.00	5,000,228.00	-1,979,113.00
0007-Pueblo Viejo	2,878,096.00	5,158,379.00	-2,280,283.00
0008-Tabara Arriba	1,395,230.00	3,401,001.00	-2,005,771.00
<b>03-Baoruco</b>	<b>23,585,064.32</b>	<b>43,551,493.17</b>	<b>-19,966,428.85</b>
0001-Neiba	8,476,353.00	13,845,257.69	-5,368,904.69
0002-Galván	3,259,229.24	3,992,396.34	-733,167.10
0003-Tamayo	2,018,508.57	12,669,404.47	-10,650,895.90
0004-Villa Jaragua	5,732,505.33	7,302,736.35	-1,570,231.02
0005-Los Ríos	4,098,468.18	5,741,698.32	-1,643,230.14
<b>04-Barahona</b>	<b>45,839,855.36</b>	<b>55,492,164.47</b>	<b>-9,652,309.11</b>
0001-Barahona	15,565,538.82	16,993,661.41	-1,428,122.59
0003-Enriquillo			0.00
0004-Paraiso	2,942,409.00	3,169,294.25	-226,885.25
0005-Vicente Noble	5,240,227.00	6,705,613.04	-1,465,386.04
0006-El Peñón	668,511.00	0.00	668,511.00
0007-La Ciénega	5,727,944.00	7,692,299.09	-1,964,355.09
0008-Fundación	3,986,551.57	5,703,004.34	-1,716,452.77
0009-Las Salinas	2,156,437.00	2,283,469.32	-127,032.32
0010-Polo	761,612.00	4,387,025.90	-3,625,413.90
0011-Jaquimeyes	8,790,624.97	8,557,797.12	232,827.85
<b>05-Dajabón</b>	<b>27,981,208.87</b>	<b>29,346,166.17</b>	<b>-1,364,957.30</b>
0001-Dajabón	7,157,527.97	10,524,129.75	-3,366,601.78
0002-Loma de Cabrera	5,482,367.97	5,077,349.09	405,018.88
0003-Partido	2,597,956.70	3,273,025.80	-675,069.10
0004-Restauración	8,193,273.25	5,418,650.54	2,774,622.71
0005-El Pino	4,550,082.98	5,053,010.99	-502,928.01
<b>06-Duarte</b>	<b>98,229,744.95</b>	<b>78,450,728.48</b>	<b>19,779,016.47</b>
0001-San Francisco de Macorís	72,698,047.11	47,229,034.72	25,469,012.39
0002-Arenoso	3,877,405.53	4,957,472.51	-1,080,066.98
0003-Castillo	4,279,594.29	4,646,970.38	-367,376.09
0004-Pimentel	4,815,812.44	8,797,617.04	-3,981,804.60
0005-Villa Rivas	7,505,865.79	7,773,920.37	-268,054.58
0006-Las Guaranas	3,705,807.42	3,730,338.11	-24,530.69
0007-Eugenio María de Hostos	1,347,212.37	1,315,375.35	31,837.02
<b>07-Elias Piña</b>	<b>23,050,625.10</b>	<b>33,836,689.32</b>	<b>-10,786,064.22</b>
0001-Comendador	5,957,186.07	7,289,946.95	-1,332,760.88
0002-Bánica	4,037,029.08	9,861,709.05	-5,824,679.97
0003-El Llano	3,952,726.00	4,510,670.66	-557,944.66
0004-Hondo Valle	3,959,261.97	4,320,408.06	-361,146.09
0005-Pedro Santana	2,522,421.00	3,829,711.65	-1,307,290.65
0006-Juan Santiago	2,622,000.98	4,024,242.95	-1,402,241.97

Cuadro 13.3. REPÚBLICA DOMINICANA: Ingresos y gastos municipales mensuales, según provincia y municipio, 2020\* (RD\$), continuación....

Provincia y Municipio	Diciembre		Saldo
	Ingresos	Gastos	
<b>08-El Seibo</b>	<b>32,841,105.00</b>	<b>37,259,699.83</b>	<b>-4,418,594.83</b>
0001-El Seibo	13,702,560.87	22,429,012.95	-8,726,452.08
0002-Miches	19,138,544.13	14,830,686.88	4,307,857.25
<b>09-Españat</b>	<b>66,437,825.64</b>	<b>79,081,031.59</b>	<b>-12,643,205.95</b>
0001-Moca	45,496,302.05	61,066,441.80	-15,570,139.75
0002-Cayetano Germosén	2,715,368.00	3,484,745.99	-769,377.99
0003-Gaspar Hernández	14,860,782.42	11,926,849.15	2,933,933.27
0004-Jamao al Norte	3,365,373.17	2,602,994.65	762,378.52
0005-San Víctor			0.00
<b>10-Independencia</b>	<b>25,190,878.87</b>	<b>31,711,555.33</b>	<b>-6,520,676.46</b>
0001-Jimaní	5,322,794.06	5,406,951.08	-84,157.02
0002-Duvergé	4,445,676.00	4,630,619.47	-184,943.47
0003-La Descubierta	2,710,311.68	5,253,378.35	-2,543,066.67
0004-Postrer Río	5,322,296.93	5,308,826.16	13,470.77
0005-Cristóbal	3,863,693.00	7,638,056.91	-3,774,363.91
0006-Mella	3,526,107.20	3,473,723.36	52,383.84
<b>11-La Altagracia</b>	<b>70,675,454.07</b>	<b>108,973,488.19</b>	<b>-38,298,034.12</b>
0001-Higüey	63,333,314.21	97,066,814.20	-33,733,499.99
0002-San Rafael del Yuma	7,342,139.86	11,906,673.99	-4,564,534.13
<b>12-La Romana</b>	<b>61,977,578.65</b>	<b>73,639,178.15</b>	<b>-11,661,599.50</b>
0001-La Romana	36,257,993.27	44,846,105.50	-8,588,112.23
0002-Guaymate	4,353,960.68	5,612,759.14	-1,258,798.46
0003-Villa Hermosa	21,365,624.70	23,180,313.51	-1,814,688.81
<b>13-La Vega</b>	<b>87,232,371.53</b>	<b>86,846,621.36</b>	<b>385,750.17</b>
0001-La Vega	61,787,103.69	63,974,455.21	-2,187,351.52
0002-Constanza	7,966,740.00	8,537,894.42	-571,154.42
0003-Jarabacoa	17,478,527.84	14,334,271.73	3,144,256.11
<b>14-María Trinidad Sánchez</b>	<b>33,285,298.86</b>	<b>37,565,438.19</b>	<b>-4,280,139.33</b>
0001-Nagua	19,305,615.46	19,589,616.24	-284,000.78
0002-Cabrera	6,983,443.40	9,050,257.50	-2,066,814.10
0003-El Factor	2,684,440.00	3,355,710.45	-671,270.45
0004-Río San Juan	4,311,800.00	5,569,854.00	-1,258,054.00
<b>15-Monte Cristi</b>	<b>14,683,448.27</b>	<b>21,577,589.11</b>	<b>-6,894,140.84</b>
0001-Monte Cristi			0.00
0002-Castañuelas	1,938,897.97	3,692,581.77	-1,753,683.80
0003-Guayubín	8,715,244.72	11,506,527.11	-2,791,282.39
0004-Las Matas de Santa Cruz			0.00
0005-Pepillo Salcedo (Manzanillo)	4,029,305.58	6,378,480.23	-2,349,174.65
<b>16-Pedernales</b>	<b>9,313,128.55</b>	<b>19,554,258.05</b>	<b>-10,241,129.50</b>
0001-Pedernales	5,425,843.36	13,904,833.98	-8,478,990.62
0002-Oviedo	3,887,285.19	5,649,424.07	-1,762,138.88
<b>17-Peravia</b>	<b>34,167,654.46</b>	<b>38,896,211.47</b>	<b>-4,728,557.01</b>
0001-Baní	26,875,085.58	33,716,109.52	-6,841,023.94
0002-Nizao	4,444,203.88	2,797,205.31	1,646,998.57
0003-Matanzas	2,848,365.00	2,382,896.64	465,468.36
<b>18-Puerto Plata</b>	<b>94,908,385.32</b>	<b>98,888,090.11</b>	<b>-3,979,704.79</b>
0001-Puerto Plata	39,841,101.23	41,851,367.25	-2,010,266.02
0002-Altamira	5,899,693.08	7,344,568.36	-1,444,875.28
0003-Guananico	3,653,142.28	4,506,678.10	-853,535.82
0004-Imbert	6,751,522.96	8,059,478.22	-1,307,955.26
0005-Los Hidalgos	4,207,915.56	4,846,803.42	-638,887.86

Cuadro 13.3. REPÚBLICA DOMINICANA: Ingresos y gastos municipales mensuales, según provincia y municipio, 2020\* (RD\$), continuación....

Provincia y Municipio	Diciembre		Saldo
	Ingresos	Gastos	
0006-Luperón	7,932,983.24	6,365,226.97	1,567,756.27
0007-Sosúa	13,285,840.59	13,381,896.53	-96,055.94
0008-Villa Isabela	8,169,882.59	7,148,915.26	1,020,967.33
0009-Villa Montellano	5,166,303.79	5,383,156.00	-216,852.21
<b>19-Hermanas Mirabal</b>	<b>24,594,567.23</b>	<b>30,369,728.82</b>	<b>-5,775,161.59</b>
0001-Salcedo	11,099,354.69	11,200,727.06	-101,372.37
0002-Tenares	7,371,126.33	13,452,734.95	-6,081,608.62
0003-Villa Tapia	6,124,086.21	5,716,266.81	407,819.40
<b>20-Samaná</b>	<b>30,843,788.36</b>	<b>30,229,401.34</b>	<b>614,387.02</b>
0001-Samaná	16,189,754.69	15,902,680.39	287,074.30
0002-Sánchez	9,801,770.29	7,696,511.20	2,105,259.09
0003-Las Terrenas	4,852,263.38	6,630,209.75	-1,777,946.37
<b>21-San Cristóbal</b>	<b>101,388,801.66</b>	<b>140,566,740.85</b>	<b>-39,177,939.19</b>
0001-San Cristóbal	47,281,502.87	67,344,768.02	-20,063,265.15
0002-Sabana Grande de Palenque	4,661,192.31	7,234,525.95	-2,573,333.64
0003-Bajos de Haina	30,679,690.31	29,024,746.32	1,654,943.99
0004-Cambita Garabitos	826,904.81	3,577,145.03	-2,750,240.22
0005-Villa Altagracia	2,744,400.15	3,804,824.65	-1,060,424.50
0006-Yaguatae	10,979,384.28	15,879,835.79	-4,900,451.51
0007-San Gregorio de Nigua	4,215,726.93	13,700,895.09	-9,485,168.16
<b>22-San Juan</b>	<b>36,291,000.60</b>	<b>55,608,612.58</b>	<b>-19,317,611.98</b>
0001-San Juan	13,387,445.91	22,878,140.12	-9,490,694.21
0002-Bohechío	2,344,681.00	2,130,983.20	213,697.80
0003-El Cercado	4,215,634.39	6,529,312.65	-2,313,678.26
0004-Juan de Herrera	4,186,159.37	6,415,444.03	-2,229,284.66
0005-Las Matas de Farfán	9,369,810.33	13,866,053.38	-4,496,243.05
0006-Vallejuelo	2,787,269.60	3,788,679.20	-1,001,409.60
<b>23-San Pedro de Macorís</b>	<b>45,834,571.25</b>	<b>20,754,967.56</b>	<b>25,079,603.69</b>
0001-San Pedro de Macorís	29,949,246.07		29,949,246.07
0002-Los Llanos	3,030,397.97	3,163,368.46	-132,970.49
0003-Ramón Santana	3,575,374.00	4,380,433.00	-805,059.00
0004-Consuelo	9,279,553.21	13,211,166.10	-3,931,612.89
0005-Quisqueya			0.00
<b>24-Sánchez Ramírez</b>	<b>17,620,543.14</b>	<b>16,745,907.29</b>	<b>874,635.85</b>
0001-Cotuí	4,568,110.76	2,004,031.02	2,564,079.74
0002-Cevicos	3,246,563.00	6,167,672.12	-2,921,109.12
0003-Fantino			0.00
0004-La Mata	9,805,869.38	8,574,204.15	1,231,665.23
<b>25-Santiago</b>	<b>333,408,955.31</b>	<b>233,699,642.11</b>	<b>99,709,313.20</b>
0001-Santiago	206,583,743.88	145,409,148.75	61,174,595.13
0002-Bisonó	8,432,834.99	6,692,932.00	1,739,902.99
0003-Jánico	4,891,001.19	7,997,354.28	-3,106,353.09
0004-Licey Al Medio	7,793,060.57	4,349,016.10	3,444,044.47
0005-San José De Las Matas	42,328,404.11	14,886,811.90	27,441,592.21
0006-Tamboril	12,870,012.71	14,981,098.39	-2,111,085.68
0008-Puñal	25,875,574.09	22,785,220.09	3,090,354.00
0009-Villa González	17,018,667.74	11,375,942.43	5,642,725.31
0010-Sabana Iglesia	7,615,656.03	5,222,118.17	2,393,537.86





Cuadro 13.3. REPÚBLICA DOMINICANA: Ingresos y gastos municipales mensuales, según provincia y municipio, 2020\* (RD\$), continuación....

Provincia y Municipio	Diciembre		Saldo
	Ingresos	Gastos	
<b>26-Santiago Rodríguez</b>	<b>17,183,092.00</b>	<b>22,029,021.43</b>	<b>-4,845,929.43</b>
0001-San Ignacio De Sabaneta	10,351,765.00	8,740,897.42	1,610,867.58
0002-Villa Los Almacigos	3,432,181.00	4,951,874.01	-1,519,693.01
0003-Monción	3,399,146.00	8,336,250.00	-4,937,104.00
<b>27-Valverde</b>	<b>29,510,895.60</b>	<b>32,024,622.03</b>	<b>-2,513,726.43</b>
0001-Mao	14,176,109.74	14,465,238.07	-289,128.33
0002-Esperanza	7,629,979.08	7,143,819.04	486,160.04
0003-Laguna Salada	7,704,806.78	10,415,564.92	-2,710,758.14
<b>28-Monseñor Nouel</b>	<b>31,608,802.83</b>	<b>33,094,834.88</b>	<b>-1,486,032.05</b>
0001-Bonao	27,336,052.42	28,622,236.08	-1,286,183.66
0002-Maimón			0.00
0003-Piedra Blanca	4,272,750.41	4,472,598.80	-199,848.39
<b>29-Monte Plata</b>	<b>27,177,033.32</b>	<b>33,353,339.87</b>	<b>-6,176,306.55</b>
0001-Monte Plata	4,779,431.46	10,107,615.28	-5,328,183.82
0002-Bayaguana	6,691,377.00	8,913,458.47	-2,222,081.47
0003-Sabana Grande De Boyá	9,972,554.23	5,154,326.25	4,818,227.98
0004-Yamasá	5,733,670.63	9,177,939.87	-3,444,269.24
<b>30-Hato Mayor</b>	<b>25,380,117.43</b>	<b>24,062,769.31</b>	<b>1,317,348.12</b>
0001-Hato Mayor	14,650,148.37	13,679,397.41	970,750.96
0002-Sabana De La Mar	7,309,516.61	7,436,639.56	-127,122.95
0003-El Valle	3,420,452.45	2,946,732.34	473,720.11
<b>31-San José de Ocoa</b>	<b>15,536,340.97</b>	<b>16,191,736.52</b>	<b>-655,395.55</b>
0001-San José de Ocoa	9,149,282.74	11,567,933.48	-2,418,650.74
0002-Sabana Larga	3,210,188.10	1,287,909.09	1,922,279.01
0003-Rancho Arriba	3,176,870.13	3,335,893.95	-159,023.82
<b>32-Santo Domingo</b>	<b>319,891,190.03</b>	<b>346,836,828.54</b>	<b>-26,945,638.51</b>
0001-Santo Domingo Este	190,798,005.22	109,220,846.14	81,577,159.08
0002-San Antonio de Guerra	9,859,346.06	16,622,311.17	-6,762,965.11
0004-Santo Domingo Norte	36,867,133.25	125,913,960.89	-89,046,827.64
0005-Boca Chica	29,638,799.90	29,578,076.65	60,723.25
0006-Los Alcarrizos	40,421,885.51	45,627,244.19	-5,205,358.68
0007-Pedro Brand	12,306,020.09	19,874,389.50	-7,568,369.41

Fuente: Dirección General de Presupuesto, (DIGEPRES).

Cuadro 13.4. REPÚBLICA DOMINICANA: Ingresos municipales mensuales, según Provincia, objeto u origen, 2020\*  
(RD\$)

Provincia, objeto u origen del ingreso	Enero	Febrero	Marzo	Abril	Mayo	Junio	Julio	Agosto	Septiembre
<b>Total general</b>	<b>867,704,822.21</b>	<b>2,499,097,236.44</b>	<b>2,156,171,035.41</b>	<b>1,683,897,575.05</b>	<b>1,438,951,707.01</b>	<b>1,517,033,155.74</b>	<b>2,038,339,465.76</b>	<b>1,783,936,305.84</b>	<b>1,757,421,644.41</b>
<b>01 - Distrito Nacional</b>	151,510,701.78	428,624,902.58	313,004,708.56	199,947,937.08	246,091,846.49	237,568,928.75	351,239,982.66	328,737,337.57	308,269,533.04
1.1 - Ingresos Corrientes	151,510,701.78	376,621,798.58	208,998,500.56	147,944,833.08	194,088,742.49	237,568,928.75	247,233,774.66	276,734,233.57	256,266,429.04
1.2 - Ingresos de capital	0.00	52,003,104.00	104,006,208.00	52,003,104.00	52,003,104.00	0.00	104,006,208.00	52,003,104.00	52,003,104.00
<b>02 - Azua</b>	<b>33,885,827.26</b>	<b>69,557,214.90</b>	<b>51,699,946.83</b>	<b>30,021,132.00</b>	<b>37,597,862.48</b>	<b>29,884,001.79</b>	<b>44,463,117.48</b>	<b>44,538,380.64</b>	<b>38,798,355.19</b>
1.1 - Ingresos Corrientes	20,599,832.01	53,493,760.35	34,052,354.93	17,945,704.92	22,761,686.05	18,847,565.06	27,992,203.80	23,243,646.16	23,462,300.11
1.2 - Ingresos de capital	13,285,995.25	16,063,454.55	17,647,591.90	12,075,427.08	14,836,176.43	11,036,436.73	16,470,913.68	19,337,434.48	14,836,055.08
3.1 - Fuentes financieras	0.00	0.00	0.00	0.00	0.00	0.00	0.00	1,957,300.00	500,000.00
<b>03 - Baoruco</b>	<b>17,683,959.19</b>	<b>22,353,203.51</b>	<b>20,400,808.28</b>	<b>17,900,660.61</b>	<b>17,669,072.54</b>	<b>16,884,968.54</b>	<b>18,712,379.68</b>	<b>17,853,673.68</b>	<b>23,731,871.75</b>
1.1 - Ingresos Corrientes	10,507,660.55	14,290,433.99	11,085,130.32	10,814,633.32	10,604,983.32	10,731,433.32	10,737,780.32	10,789,608.32	12,655,643.32
1.2 - Ingresos de capital	6,404,362.70	8,058,769.52	9,315,677.96	7,064,079.22	7,064,089.22	6,153,535.22	7,974,599.36	7,064,065.36	7,064,063.36
3.1 - Fuentes financieras	771,935.94	4,000.00	0.00	21,948.07	0.00	0.00	0.00	0.00	4,012,165.07
<b>04 - Barahona</b>	<b>33,894,152.61</b>	<b>44,304,932.70</b>	<b>40,942,778.40</b>	<b>37,806,889.70</b>	<b>35,516,046.00</b>	<b>31,415,376.80</b>	<b>42,002,683.00</b>	<b>35,182,357.35</b>	<b>37,791,111.50</b>
1.1 - Ingresos Corrientes	16,965,106.80	29,882,096.30	22,620,837.20	21,816,711.90	22,032,408.00	21,407,535.20	22,568,803.40	20,487,405.30	23,414,600.70
1.2 - Ingresos de capital	9,402,090.20	14,422,836.40	18,321,941.20	14,990,177.80	13,483,638.00	10,007,841.60	19,433,879.60	12,694,952.05	14,376,510.80
3.1 - Fuentes financieras	7,526,955.61	0.00	0.00	1,000,000.00	0.00	0.00	0.00	2,000,000.00	0.00
<b>05 - Dajabón</b>	<b>4,559,051.88</b>	<b>44,994,467.03</b>	<b>33,449,861.84</b>	<b>16,126,920.00</b>	<b>13,138,807.90</b>	<b>24,682,252.00</b>	<b>20,734,715.70</b>	<b>18,722,734.50</b>	<b>21,458,013.50</b>
1.1 - Ingresos Corrientes	1,493,516.24	18,492,658.20	12,869,201.84	9,803,693.00	7,675,448.90	12,620,823.00	10,173,067.70	10,342,169.50	10,365,275.50
1.2 - Ingresos de capital	0.00	24,733,457.00	20,580,660.00	6,323,227.00	4,287,359.00	10,461,429.00	10,561,648.00	8,180,565.00	7,258,769.00
3.1 - Fuentes financieras	3,065,535.64	1,768,351.83	0.00	0.00	1,176,000.00	1,600,000.00	0.00	200,000.00	3,833,969.00
<b>06 - Duarte</b>	<b>27,818,673.35</b>	<b>61,922,948.00</b>	<b>70,014,800.09</b>	<b>49,902,204.92</b>	<b>47,588,823.87</b>	<b>40,534,601.59</b>	<b>67,658,811.22</b>	<b>53,257,415.26</b>	<b>53,014,799.61</b>
1.1 - Ingresos Corrientes	22,452,034.60	39,559,349.88	33,857,364.92	29,902,300.35	29,146,953.70	34,382,573.42	33,204,286.05	32,820,880.09	33,022,153.44
1.2 - Ingresos de capital	3,592,240.17	21,737,652.56	36,157,435.17	19,999,904.57	17,961,870.17	6,152,028.17	34,454,525.17	19,636,535.17	19,992,646.17
3.1 - Fuentes financieras	1,774,398.58	625,945.56	0.00	0.00	480,000.00	0.00	0.00	800,000.00	0.00
<b>07 - Elias Pita</b>	<b>15,727,936.00</b>	<b>22,412,526.00</b>	<b>21,546,823.36</b>	<b>23,578,628.91</b>	<b>12,094,071.63</b>	<b>19,672,971.00</b>	<b>25,447,725.00</b>	<b>22,229,343.00</b>	<b>18,510,266.26</b>
1.1 - Ingresos Corrientes	9,087,965.00	13,483,561.40	11,214,361.80	14,033,796.80	8,354,843.00	11,949,257.80	15,607,325.80	11,374,882.80	11,485,222.80
1.2 - Ingresos de capital	6,639,971.00	8,928,964.60	6,784,804.20	8,647,089.20	3,610,567.20	7,723,713.20	9,840,399.20	10,854,460.20	6,704,460.20
3.1 - Fuentes financieras	0.00	0.00	3,547,657.36	897,742.91	128,661.43	0.00	0.00	0.00	320,583.26
<b>08 - El Seibo</b>	<b>18,787,077.66</b>	<b>17,205,313.86</b>	<b>16,617,958.16</b>	<b>15,505,268.00</b>	<b>31,432,176.13</b>	<b>17,309,869.00</b>	<b>15,118,548.50</b>	<b>15,964,002.00</b>	<b>15,137,771.00</b>
1.1 - Ingresos Corrientes	8,523,864.20	11,092,263.20	9,455,910.70	9,306,049.00	7,988,482.00	11,096,550.00	9,373,679.50	10,222,133.00	6,589,830.00
1.2 - Ingresos de capital	5,237,391.46	6,113,050.66	7,162,047.46	6,199,219.00	5,226,391.00	6,213,319.00	5,744,869.00	5,741,869.00	4,793,041.00
3.1 - Fuentes financieras	5,025,822.00	0.00	0.00	0.00	18,217,303.13	0.00	0.00	0.00	3,754,900.00
<b>09 - Espailat</b>	<b>17,089,001.75</b>	<b>65,842,953.47</b>	<b>54,960,070.53</b>	<b>41,321,862.97</b>	<b>37,137,029.46</b>	<b>42,492,241.65</b>	<b>45,451,836.27</b>	<b>47,516,149.88</b>	<b>43,991,777.24</b>
1.1 - Ingresos Corrientes	11,726,310.33	42,775,112.46	26,489,277.74	24,890,399.02	24,199,538.84	27,403,473.00	27,173,786.95	29,026,863.56	27,304,240.32
1.2 - Ingresos de capital	3,835,999.12	16,289,399.88	27,881,147.12	15,557,364.32	12,937,196.12	12,712,029.12	18,278,049.32	18,488,676.32	16,687,536.92
3.1 - Fuentes financieras	1,526,692.30	6,778,441.13	589,645.67	874,099.63	294.50	2,376,739.53	0.00	610.00	0.00





Cuadro 13.4. REPÚBLICA DOMINICANA: Ingresos municipales mensuales, según Provincia, objeto u origen, 2020\*  
(RD\$), continuación...

Provincia, objeto u origen del ingreso	Enero	Febrero	Marzo	Abril	Mayo	Junio	Julio	Agosto	Septiembre
<b>10-Independencia</b>	<b>15,423,385.74</b>	<b>20,824,379.38</b>	<b>19,178,245.80</b>	<b>18,631,239.80</b>	<b>17,823,711.80</b>	<b>17,934,200.80</b>	<b>17,798,202.84</b>	<b>32,562,467.80</b>	<b>18,711,335.80</b>
1.1 - Ingresos Corrientes	8,258,758.66	13,104,102.80	10,634,966.20	9,140,300.40	10,360,683.20	11,181,989.20	10,703,954.20	10,742,764.20	11,614,859.20
1.2 - Ingresos de capital	5,549,728.40	7,500,960.40	8,232,868.60	9,440,939.40	7,463,028.60	6,752,211.60	7,094,248.64	7,094,155.60	7,094,155.60
3.1 - Fuentes financieras	1,614,898.68	219,316.18	310,411.00	50,000.00	0.00	0.00	0.00	14,725,548.00	2,321.00
<b>11-La Altagracia</b>	<b>30,300,036.30</b>	<b>99,611,987.64</b>	<b>127,019,807.66</b>	<b>147,047,351.21</b>	<b>39,663,379.35</b>	<b>48,598,677.60</b>	<b>58,454,653.68</b>	<b>44,419,723.00</b>	<b>45,886,683.58</b>
1.1 - Ingresos Corrientes	26,552,741.59	81,106,443.04	73,402,612.37	88,181,528.54	26,614,148.75	30,071,565.37	43,622,503.68	30,952,969.00	32,078,767.58
1.2 - Ingresos de capital	2,661,988.40	18,505,544.60	15,881,404.00	20,830,051.00	13,049,230.60	15,459,540.00	14,832,150.00	13,466,754.00	13,807,916.00
3.1 - Fuentes financieras	1,085,306.31	0.00	37,735,791.29	38,035,771.67	0.00	3,067,572.23	0.00	0.00	0.00
<b>12-La Romana</b>	<b>4,259,349.28</b>	<b>70,863,333.25</b>	<b>46,656,509.29</b>	<b>35,678,693.67</b>	<b>31,822,825.28</b>	<b>41,212,248.30</b>	<b>59,435,230.67</b>	<b>39,470,621.05</b>	<b>39,450,624.78</b>
1.1 - Ingresos Corrientes	3,637,353.41	41,452,482.20	23,128,119.10	21,719,452.80	21,685,644.01	24,063,479.63	41,680,165.80	25,511,380.18	25,491,383.91
1.2 - Ingresos de capital	621,995.87	18,109,695.87	23,146,030.87	13,959,240.87	10,137,181.27	13,374,110.87	17,755,064.87	13,959,240.87	13,959,240.87
3.1 - Fuentes financieras	0.00	11,301,155.18	382,359.32	0.00	0.00	3,774,657.80	0.00	0.00	0.00
<b>13-La Vega</b>	<b>22,838,614.23</b>	<b>82,069,036.58</b>	<b>76,066,173.86</b>	<b>61,347,276.52</b>	<b>52,990,651.04</b>	<b>39,312,267.52</b>	<b>62,828,338.42</b>	<b>57,930,324.62</b>	<b>56,829,020.86</b>
1.1 - Ingresos Corrientes	12,310,978.90	61,702,398.64	36,302,910.86	37,096,154.97	32,561,025.18	36,882,541.19	34,111,858.15	37,265,469.42	33,002,889.66
1.2 - Ingresos de capital	903,867.20	20,320,857.60	39,760,041.00	20,555,354.40	20,323,054.00	1,874,659.00	28,633,050.00	20,622,854.20	23,826,131.20
3.1 - Fuentes financieras	9,623,768.13	45,780.34	3,222.00	3,695,767.15	106,571.86	555,067.33	83,430.27	42,001.00	0.00
<b>14-Maria Trinidad Sánchez</b>	<b>13,252,631.02</b>	<b>33,575,731.78</b>	<b>34,429,207.97</b>	<b>30,932,023.16</b>	<b>26,040,741.00</b>	<b>30,928,584.20</b>	<b>34,054,375.00</b>	<b>36,501,691.00</b>	<b>27,305,249.20</b>
1.1 - Ingresos Corrientes	7,493,546.05	23,311,139.68	18,383,053.17	19,423,624.36	15,786,842.20	20,284,656.20	15,549,403.20	16,432,388.00	15,924,080.00
1.2 - Ingresos de capital	4,171,007.80	10,264,592.10	16,046,154.80	11,508,398.80	10,104,298.80	6,578,928.00	18,431,571.80	9,810,957.00	9,881,169.20
3.1 - Fuentes financieras	1,588,077.17	0.00	0.00	0.00	149,600.00	4,065,000.00	73,400.00	10,258,346.00	1,500,000.00
<b>15-Monte Cristi</b>	<b>4,817,668.13</b>	<b>26,124,172.97</b>	<b>36,441,317.14</b>	<b>16,922,245.16</b>	<b>13,966,509.80</b>	<b>25,216,612.52</b>	<b>21,749,392.84</b>	<b>14,819,327.84</b>	<b>12,659,101.72</b>
1.1 - Ingresos Corrientes	2,033,132.13	18,729,098.60	16,377,610.21	9,879,286.99	9,193,355.97	12,559,347.09	7,178,544.39	7,443,208.92	7,336,714.40
1.2 - Ingresos de capital	1,716,668.00	7,395,074.37	20,063,706.93	6,421,585.05	4,773,153.83	5,727,459.37	6,503,442.08	5,979,689.68	4,544,572.08
3.1 - Fuentes financieras	1,067,868.00	0.00	0.00	621,373.12	0.00	6,929,806.06	8,067,406.37	1,396,429.24	777,815.24
<b>16-Pedernales</b>	<b>4,003,556.00</b>	<b>4,063,431.00</b>	<b>13,516,150.00</b>	<b>6,548,910.00</b>	<b>6,603,410.00</b>	<b>6,574,345.00</b>	<b>6,438,183.00</b>	<b>6,594,724.00</b>	<b>6,637,760.00</b>
1.1 - Ingresos Corrientes	2,420,203.60	2,480,078.60	7,213,502.00	3,934,186.00	3,988,686.00	3,959,621.00	3,877,589.60	3,980,000.00	4,023,036.00
1.2 - Ingresos de capital	1,583,352.40	1,583,352.40	4,677,469.00	2,614,724.00	2,614,724.00	2,614,724.00	2,560,593.40	2,614,724.00	2,614,724.00
3.1 - Fuentes financieras	0.00	0.00	1,625,179.00	0.00	0.00	0.00	0.00	0.00	0.00
<b>17-Peravia</b>	<b>9,832,234.19</b>	<b>45,090,373.81</b>	<b>33,087,419.73</b>	<b>23,048,188.37</b>	<b>22,623,312.08</b>	<b>21,508,673.01</b>	<b>31,551,331.19</b>	<b>27,387,582.38</b>	<b>26,556,307.73</b>
1.1 - Ingresos Corrientes	7,087,568.19	29,710,960.96	20,625,852.53	14,446,897.17	14,432,151.28	15,525,084.61	20,427,677.59	18,768,634.18	17,961,444.13
1.2 - Ingresos de capital	2,744,666.00	15,379,412.85	12,461,567.20	8,601,291.20	8,191,160.80	5,983,588.40	11,123,653.60	8,618,948.20	8,594,863.60
3.1 - Fuentes financieras	0.00	0.00	0.00	0.00	0.00	0.00	0.00	0.00	0.00
<b>18-Puerto Plata</b>	<b>34,947,903.52</b>	<b>108,816,136.45</b>	<b>68,974,145.31</b>	<b>63,826,290.02</b>	<b>61,182,901.27</b>	<b>48,103,854.98</b>	<b>94,561,064.27</b>	<b>69,406,675.72</b>	<b>69,543,798.44</b>
1.1 - Ingresos Corrientes	17,040,204.41	69,554,833.99	39,751,062.55	39,879,189.35	37,476,447.11	38,654,744.82	44,929,813.81	43,345,277.56	43,873,255.28
1.2 - Ingresos de capital	9,459,572.16	39,261,302.46	29,223,082.76	23,742,989.36	19,721,454.16	9,449,110.16	37,997,857.46	22,350,168.16	22,343,993.16
3.1 - Fuentes financieras	8,448,126.95	0.00	0.00	204,111.31	3,985,000.00	0.00	11,633,393.00	3,711,230.00	3,326,550.00

Cuadro 13.4. REPÚBLICA DOMINICANA: Ingresos municipales mensuales, según Provincia, objeto u origen, 2020\*  
(RD\$), continuación...

Provincia, objeto u origen del ingreso	Enero	Febrero	Marzo	Abril	Mayo	Junio	Julio	Agosto	Septiembre
<b>19-Hermanas Mirabal</b>	<b>5,121,466.40</b>	<b>26,653,791.90</b>	<b>28,285,126.30</b>	<b>16,522,037.51</b>	<b>16,429,637.00</b>	<b>11,333,098.02</b>	<b>24,523,491.99</b>	<b>16,937,880.00</b>	<b>19,855,644.00</b>
1.1 - Ingresos Corrientes	871,466.40	2,006,656.50	10,860,700.70	9,934,808.11	10,148,645.00	7,852,140.02	11,347,091.99	10,350,580.00	10,464,544.00
1.2 - Ingresos de capital	4,250,000.00	6,587,230.40	17,424,425.60	6,587,229.40	6,280,992.00	3,480,958.00	13,176,400.00	6,587,300.00	6,587,700.00
3.1 - Fuentes financieras	0.00	0.00	0.00	0.00	0.00	0.00	0.00	0.00	2,803,400.00
<b>20-Samaná</b>	<b>8,899,818.10</b>	<b>27,102,040.98</b>	<b>27,831,002.51</b>	<b>17,027,278.00</b>	<b>18,802,101.12</b>	<b>15,212,048.20</b>	<b>21,817,518.32</b>	<b>18,850,794.50</b>	<b>18,763,477.25</b>
1.1 - Ingresos Corrientes	6,696,949.10	18,762,673.58	19,022,890.27	10,329,753.00	12,114,576.12	11,456,285.20	11,651,147.32	11,863,439.50	12,083,572.25
1.2 - Ingresos de capital	2,202,869.00	8,339,367.40	8,732,614.00	6,687,525.00	6,687,525.00	1,755,763.00	9,866,371.00	6,687,355.00	5,642,505.00
3.1 - Fuentes financieras	0.00	0.00	75,498.24	10,000.00	0.00	2,000,000.00	300,000.00	300,000.00	1,037,400.00
<b>21-San Cristóbal</b>	<b>46,101,954.57</b>	<b>168,576,505.85</b>	<b>121,469,112.61</b>	<b>94,439,668.62</b>	<b>56,674,465.84</b>	<b>118,162,173.73</b>	<b>81,343,891.28</b>	<b>76,861,958.22</b>	<b>79,928,051.08</b>
1.1 - Ingresos Corrientes	33,414,332.37	132,228,382.21	68,948,280.08	58,999,952.87	36,231,362.41	73,762,929.81	51,050,300.92	47,271,102.46	50,391,900.90
1.2 - Ingresos de capital	12,647,022.20	36,249,653.64	52,488,635.53	35,266,226.20	20,369,433.40	40,894,083.92	29,552,092.36	28,666,224.66	28,721,923.18
3.1 - Fuentes financieras	40,600.00	98,470.00	32,197.00	173,489.55	73,670.03	3,505,160.00	741,498.00	924,631.10	814,227.00
<b>22-San Juan</b>	<b>25,097,813.10</b>	<b>60,869,265.05</b>	<b>53,730,508.30</b>	<b>43,822,408.73</b>	<b>41,976,823.48</b>	<b>38,072,171.17</b>	<b>46,047,121.67</b>	<b>52,518,535.17</b>	<b>43,802,034.97</b>
1.1 - Ingresos Corrientes	16,112,972.30	39,724,086.28	27,811,185.80	25,612,559.90	26,104,318.28	27,749,222.37	25,877,364.87	28,107,748.37	27,514,029.17
1.2 - Ingresos de capital	8,984,040.80	19,256,612.20	22,931,471.20	16,737,852.20	15,867,705.20	10,322,948.80	20,160,306.80	18,456,374.80	16,288,005.80
3.1 - Fuentes financieras	800.00	1,888,566.57	2,987,851.30	1,471,996.63	4,800.00	0.00	9,450.00	5,954,412.00	0.00
<b>23-San Pedro de Macorís</b>	<b>44,383,454.98</b>	<b>51,874,904.57</b>	<b>53,526,015.00</b>	<b>45,544,645.00</b>	<b>45,679,695.00</b>	<b>46,759,193.50</b>	<b>47,590,288.58</b>	<b>50,063,250.64</b>	<b>42,871,919.00</b>
1.1 - Ingresos Corrientes	27,809,923.98	31,186,531.57	34,895,063.00	30,200,204.00	27,707,827.00	28,787,325.30	29,618,420.58	30,682,312.84	25,823,328.60
1.2 - Ingresos de capital	16,573,531.00	20,688,373.00	18,630,952.00	15,344,441.00	17,971,868.00	17,971,868.20	17,971,868.00	19,380,937.80	17,048,590.40
3.1 - Fuentes financieras	0.00	0.00	0.00	0.00	0.00	0.00	0.00	0.00	0.00
<b>24-Sánchez Ramírez</b>	<b>26,824,405.01</b>	<b>42,926,409.31</b>	<b>39,361,939.75</b>	<b>32,334,841.29</b>	<b>17,996,122.89</b>	<b>21,911,053.00</b>	<b>21,346,155.40</b>	<b>18,147,499.06</b>	<b>14,523,183.87</b>
1.1 - Ingresos Corrientes	23,949,496.75	27,737,920.31	25,501,869.15	24,042,741.90	11,681,574.94	15,172,229.72	11,585,868.46	12,428,475.85	8,485,071.46
1.2 - Ingresos de capital	2,874,908.26	15,188,489.00	13,860,070.60	8,292,099.39	6,314,547.95	6,738,823.28	8,260,286.94	5,719,023.21	6,038,112.41
3.1 - Fuentes financieras	0.00	0.00	0.00	0.00	0.00	0.00	1,500,000.00	0.00	0.00
<b>25-Santiago</b>	<b>116,629,821.86</b>	<b>267,486,345.72</b>	<b>226,999,881.23</b>	<b>205,955,622.20</b>	<b>137,791,312.66</b>	<b>206,829,358.73</b>	<b>266,379,303.24</b>	<b>234,959,381.39</b>	<b>250,108,114.55</b>
1.1 - Ingresos Corrientes	71,465,967.13	200,084,529.60	138,717,022.87	140,887,903.90	119,711,271.26	142,336,128.33	156,683,851.70	137,053,423.23	167,728,471.39
1.2 - Ingresos de capital	38,222,280.87	67,395,816.12	88,282,858.36	59,620,341.92	18,080,041.40	43,733,767.40	106,723,810.16	95,109,258.16	82,379,643.16
3.1 - Fuentes financieras	6,941,573.86	6,000.00	0.00	5,447,376.38	0.00	20,759,463.00	2,971,641.38	2,796,700.00	0.00
<b>26-Santiago Rodríguez</b>	<b>7,782,537.25</b>	<b>12,564,648.00</b>	<b>13,887,241.00</b>	<b>10,611,740.08</b>	<b>10,453,356.00</b>	<b>7,988,955.00</b>	<b>27,802,472.00</b>	<b>11,147,231.00</b>	<b>11,618,789.00</b>
1.1 - Ingresos Corrientes	5,908,884.00	7,711,725.00	8,775,571.00	6,249,595.00	6,301,131.00	7,062,615.00	6,455,201.00	6,995,006.00	7,132,649.00
1.2 - Ingresos de capital	926,339.00	4,852,225.00	5,111,211.00	4,152,225.00	4,152,225.00	926,340.00	21,347,271.00	4,152,225.00	4,486,140.00
3.1 - Fuentes financieras	947,314.25	698.00	459.00	209,920.08	0.00	0.00	0.00	0.00	0.00
<b>27-Valverde</b>	<b>9,257,621.45</b>	<b>30,685,256.24</b>	<b>31,158,090.88</b>	<b>28,607,281.28</b>	<b>18,338,177.80</b>	<b>20,428,994.54</b>	<b>27,369,959.00</b>	<b>24,506,173.08</b>	<b>21,517,036.76</b>
1.1 - Ingresos Corrientes	5,535,727.45	21,397,649.80	13,929,840.20	15,242,932.40	11,729,200.60	15,450,189.25	13,708,726.60	12,988,343.85	13,267,201.85
1.2 - Ingresos de capital	2,911,894.00	8,227,589.40	11,076,576.00	13,191,926.80	6,608,977.20	4,978,805.29	13,661,232.40	8,517,829.23	8,231,264.60
3.1 - Fuentes financieras	810,000.00	1,060,017.04	6,151,674.68	172,422.08	0.00	0.00	0.00	3,000,000.00	18,570.31





Cuadro 13.4. REPÚBLICA DOMINICANA: Ingresos municipales mensuales, según Provincia, objeto u origen, 2020\*  
(RD\$), continuación...

Provincia, objeto u origen del ingreso	Enero	Febrero	Marzo	Abril	Mayo	Junio	Julio	Agosto	Septiembre
<b>28-Monseñor Nouel</b>	<b>9,623,182.72</b>	<b>33,826,197.80</b>	<b>32,540,524.50</b>	<b>21,076,849.92</b>	<b>14,368,211.00</b>	<b>23,559,210.00</b>	<b>28,593,483.87</b>	<b>22,264,442.50</b>	<b>27,241,000.00</b>
1.1 - Ingresos Corrientes	7,171,714.72	24,884,683.00	15,513,510.70	12,905,673.95	11,634,644.00	15,395,958.80	13,607,752.07	13,683,559.90	13,166,850.40
1.2 - Ingresos de capital	2,351,468.00	8,941,514.80	17,027,013.80	8,171,175.97	2,733,567.00	8,090,798.20	14,985,731.80	8,580,882.60	8,074,149.60
3.1 - Fuentes financieras	100,000.00	0.00	0.00	0.00	0.00	72,453.00	0.00	0.00	6,000,000.00
<b>29-Monte Plata</b>	<b>17,172,662.06</b>	<b>33,906,419.99</b>	<b>33,610,233.92</b>	<b>25,794,250.78</b>	<b>21,967,065.38</b>	<b>25,409,228.18</b>	<b>26,737,172.14</b>	<b>31,609,405.14</b>	<b>32,856,293.10</b>
1.1 - Ingresos Corrientes	6,271,404.86	24,806,616.19	16,800,852.52	15,301,358.78	14,731,616.98	16,691,226.38	13,130,476.34	18,760,671.45	16,060,026.10
1.2 - Ingresos de capital	10,901,257.20	9,099,803.80	16,809,381.40	10,492,892.00	7,235,448.40	8,718,001.80	13,605,315.80	12,848,733.69	9,796,267.00
3.1 - Fuentes financieras	0.00	0.00	0.00	0.00	0.00	0.00	1,380.00	0.00	7,000,000.00
<b>30-Hato Mayor</b>	<b>10,320,875.19</b>	<b>17,800,213.93</b>	<b>23,204,585.95</b>	<b>17,563,339.95</b>	<b>15,431,449.13</b>	<b>12,870,900.93</b>	<b>15,559,097.60</b>	<b>14,667,679.00</b>	<b>15,341,839.24</b>
1.1 - Ingresos Corrientes	6,416,632.89	14,668,124.93	10,351,119.93	10,955,366.13	10,535,354.93	10,761,218.93	8,982,447.80	9,267,309.00	9,543,596.44
1.2 - Ingresos de capital	3,719,815.02	3,132,089.00	12,853,466.02	6,607,973.82	4,896,094.20	2,109,682.00	6,576,649.80	5,400,370.00	5,798,242.80
3.1 - Fuentes financieras	184,427.28	0.00	0.00	0.00	0.00	0.00	0.00	0.00	0.00
<b>31-San José de Ocoa</b>	<b>1,534,111.92</b>	<b>18,658,205.72</b>	<b>16,603,911.12</b>	<b>11,795,982.92</b>	<b>11,006,871.83</b>	<b>9,185,951.84</b>	<b>18,246,184.04</b>	<b>12,444,786.92</b>	<b>12,535,638.92</b>
1.1 - Ingresos Corrientes	900,080.80	13,738,144.20	7,432,319.60	6,915,351.80	6,541,237.71	7,214,801.52	7,528,979.52	7,529,225.60	7,628,252.60
1.2 - Ingresos de capital	634,031.12	4,920,061.52	9,171,591.52	4,880,631.12	4,465,634.12	1,971,150.32	8,247,204.52	4,915,561.32	4,907,386.32
3.1 - Fuentes financieras	0.00	0.00	0.00	0.00	0.00	0.00	2,470,000.00	0.00	0.00
<b>32-Santo Domingo</b>	<b>78,323,337.71</b>	<b>437,909,986.47</b>	<b>375,956,129.53</b>	<b>276,707,906.67</b>	<b>261,053,239.76</b>	<b>219,476,143.85</b>	<b>367,282,755.21</b>	<b>285,862,757.93</b>	<b>302,175,241.47</b>
1.1 - Ingresos Corrientes	63,110,887.38	328,852,548.34	185,511,071.75	175,114,530.19	161,434,649.90	191,240,852.30	186,996,432.37	184,183,732.05	185,654,186.20
1.2 - Ingresos de capital	14,698,951.78	109,057,438.13	190,445,057.78	101,593,376.48	99,618,589.86	28,235,291.55	180,286,322.84	101,679,025.88	109,276,055.27
3.1 - Fuentes financieras	513,498.55	0.00	0.00	0.00	0.00	0.00	0.00	0.00	7,245,000.00

Cuadro 13.4. REPÚBLICA DOMINICANA: Ingresos municipales mensuales, según Provincia, objeto u origen, 2020\* (RD\$), continuación...

Provincia, objeto u origen del ingreso	Octubre	Noviembre	Diciembre	Total General
<b>Total general</b>	<b>1,817,206,166.20</b>	<b>1,672,101,080.39</b>	<b>2,346,873,456.95</b>	<b>21,578,733,651.41</b>
<b>01-Distrito Nacional</b>	374,352,911.70	263,111,632.19	495,711,708.40	3,698,172,130.80
1.1 - Ingresos Corrientes	322,349,807.70	211,108,528.19	443,708,606.80	3,074,134,885.20
1.2 - Ingresos de capital	52,003,104.00	52,003,104.00	52,003,101.60	624,037,245.60
<b>02-Azua</b>	<b>37,790,339.34</b>	<b>35,252,048.68</b>	<b>45,492,421.00</b>	<b>498,980,647.59</b>
1.1 - Ingresos Corrientes	23,381,370.46	21,728,741.80	29,539,034.64	317,048,200.29
1.2 - Ingresos de capital	14,408,968.88	13,523,306.88	15,032,703.39	178,554,464.33
3.1 - Fuentes financieras	0.00	0.00	920,682.97	3,377,982.97
<b>03-Baoruco</b>	<b>13,469,787.68</b>	<b>20,264,500.00</b>	<b>23,585,064.32</b>	<b>230,509,949.78</b>
1.1 - Ingresos Corrientes	8,030,399.32	13,200,249.60	15,648,216.53	139,096,172.23
1.2 - Ingresos de capital	5,439,388.36	7,064,250.40	6,987,949.17	85,654,829.85
3.1 - Fuentes financieras	0.00	0.00	948,898.62	5,758,947.70
<b>04-Barahona</b>	<b>49,363,160.20</b>	<b>30,327,872.00</b>	<b>45,839,855.36</b>	<b>464,387,215.62</b>
1.1 - Ingresos Corrientes	22,211,274.60	18,495,557.80	30,079,294.16	271,981,631.36
1.2 - Ingresos de capital	10,651,885.60	11,832,314.20	10,794,325.20	160,412,392.65
3.1 - Fuentes financieras	16,500,000.00	0.00	4,966,236.00	31,993,191.61
<b>05-Dajabón</b>	<b>15,266,345.70</b>	<b>27,298,490.10</b>	<b>27,981,208.87</b>	<b>268,412,869.02</b>
1.1 - Ingresos Corrientes	9,321,550.70	12,146,447.10	15,359,898.26	130,663,749.94
1.2 - Ingresos de capital	5,935,495.00	7,232,043.00	10,324,764.00	115,879,416.00
3.1 - Fuentes financieras	9,300.00	7,920,000.00	2,296,546.61	21,869,703.08
<b>06-Duarte</b>	<b>52,980,016.46</b>	<b>52,639,845.69</b>	<b>98,229,744.95</b>	<b>675,562,685.01</b>
1.1 - Ingresos Corrientes	34,069,299.49	32,576,030.68	80,542,429.54	435,535,656.16
1.2 - Ingresos de capital	18,910,716.97	18,902,916.97	17,657,072.41	235,155,543.67
3.1 - Fuentes financieras	0.00	1,160,898.04	30,243.00	4,871,485.18
<b>07-Elias Piña</b>	<b>23,220,689.00</b>	<b>16,913,032.40</b>	<b>23,050,625.10</b>	<b>244,404,637.66</b>
1.1 - Ingresos Corrientes	14,424,355.40	10,208,397.20	13,378,818.90	144,602,788.70
1.2 - Ingresos de capital	8,570,986.60	6,704,635.20	9,465,868.20	94,475,919.00
3.1 - Fuentes financieras	225,347.00	0.00	205,938.00	5,325,929.96
<b>08-El Seibo</b>	<b>32,071,078.78</b>	<b>14,019,716.40</b>	<b>32,841,105.00</b>	<b>242,009,884.49</b>
1.1 - Ingresos Corrientes	27,295,037.78	8,638,269.00	28,037,968.20	147,620,036.58
1.2 - Ingresos de capital	4,776,041.00	5,381,447.40	4,803,136.80	67,391,822.78
3.1 - Fuentes financieras	0.00	0.00	0.00	26,998,025.13
<b>09-Espailat</b>	<b>50,531,384.34</b>	<b>49,680,152.67</b>	<b>66,437,825.64</b>	<b>562,452,285.87</b>
1.1 - Ingresos Corrientes	32,627,203.02	28,708,879.20	38,200,748.25	340,525,832.69
1.2 - Ingresos de capital	15,854,181.32	15,693,481.92	14,157,932.00	188,372,993.48
3.1 - Fuentes financieras	2,050,000.00	5,277,791.55	14,079,145.39	33,553,459.70
<b>10-Independencia</b>	<b>18,025,428.80</b>	<b>24,691,113.80</b>	<b>25,190,878.87</b>	<b>246,794,591.23</b>
1.1 - Ingresos Corrientes	10,931,273.20	14,994,567.40	16,303,502.42	137,971,721.08
1.2 - Ingresos de capital	7,094,155.60	9,696,546.40	8,561,617.55	91,574,616.39
3.1 - Fuentes financieras	0.00	0.00	325,758.90	17,248,253.76
<b>11-La Altagracia</b>	<b>51,188,816.25</b>	<b>54,397,424.28</b>	<b>70,675,454.07</b>	<b>817,263,994.62</b>
1.1 - Ingresos Corrientes	37,385,946.05	40,472,773.08	44,013,807.07	554,455,806.12
1.2 - Ingresos de capital	13,802,870.20	13,446,230.20	13,481,247.00	169,224,926.00
3.1 - Fuentes financieras	0.00	478,421.00	13,180,400.00	93,583,262.50
<b>12-La Romana</b>	<b>38,788,252.47</b>	<b>39,262,259.46</b>	<b>61,977,578.65</b>	<b>508,877,526.15</b>
1.1 - Ingresos Corrientes	24,829,011.60	25,197,346.59	43,218,343.42	321,614,162.65
1.2 - Ingresos de capital	13,959,240.87	13,959,240.87	13,959,235.23	166,899,519.20
3.1 - Fuentes financieras	0.00	105,672.00	4,800,000.00	20,363,844.30



Cuadro 13.4. REPÚBLICA DOMINICANA: Ingresos municipales mensuales, según Provincia, objeto u origen, 2020\* (RD\$), continuación...

Provincia, objeto u origen del ingreso	Octubre	Noviembre	Diciembre	Total General
<b>13-La Vega</b>	<b>61,672,394.13</b>	<b>57,392,430.50</b>	<b>87,232,371.53</b>	<b>718,508,899.81</b>
1.1 - Ingresos Corrientes	41,345,539.93	39,296,527.30	68,005,245.73	469,883,539.93
1.2 - Ingresos de capital	20,326,854.20	18,095,903.20	19,227,125.80	234,469,751.80
3.1 - Fuentes financieras	0.00	0.00	0.00	14,155,608.08
<b>14-Maria Trinidad Sánchez</b>	<b>24,485,030.00</b>	<b>31,908,432.00</b>	<b>33,285,298.86</b>	<b>356,698,995.19</b>
1.1 - Ingresos Corrientes	15,003,192.00	15,364,059.00	23,176,180.63	206,132,164.49
1.2 - Ingresos de capital	8,931,838.00	8,847,453.00	8,840,312.30	123,416,681.60
3.1 - Fuentes financieras	550,000.00	7,696,920.00	1,268,805.93	27,150,149.10
<b>15-Monte Cristi</b>	<b>13,868,263.13</b>	<b>12,767,626.30</b>	<b>14,683,448.27</b>	<b>214,035,685.82</b>
1.1 - Ingresos Corrientes	7,609,632.72	7,624,660.90	9,018,276.42	114,982,868.74
1.2 - Ingresos de capital	4,919,870.80	4,026,724.40	3,748,051.85	75,819,998.44
3.1 - Fuentes financieras	1,338,759.61	1,116,241.00	1,917,120.00	23,232,818.64
<b>16-Pedernales</b>	<b>6,633,610.00</b>	<b>9,485,256.00</b>	<b>9,313,128.55</b>	<b>86,412,463.55</b>
1.1 - Ingresos Corrientes	4,018,886.00	3,996,532.00	6,296,068.96	50,188,389.76
1.2 - Ingresos de capital	2,614,724.00	5,488,724.00	3,017,059.59	34,598,894.79
3.1 - Fuentes financieras	0.00	0.00	0.00	1,625,179.00
<b>17-Peravia</b>	<b>26,631,162.08</b>	<b>30,080,360.28</b>	<b>34,167,654.46</b>	<b>331,564,599.31</b>
1.1 - Ingresos Corrientes	18,713,580.68	22,150,778.88	25,736,228.33	225,586,858.53
1.2 - Ingresos de capital	7,917,581.40	7,929,581.40	8,431,426.13	105,977,740.78
3.1 - Fuentes financieras	0.00	0.00	0.00	0.00
<b>18-Puerto Plata</b>	<b>68,686,790.51</b>	<b>114,987,336.63</b>	<b>94,908,385.32</b>	<b>897,945,282.44</b>
1.1 - Ingresos Corrientes	46,340,285.50	44,499,031.66	66,504,212.15	531,848,358.19
1.2 - Ingresos de capital	22,346,505.01	70,488,304.97	25,379,407.16	331,763,746.98
3.1 - Fuentes financieras	0.00	0.00	3,024,766.01	34,333,177.27
<b>19-Hermanas Mirabal</b>	<b>18,340,251.20</b>	<b>17,153,297.00</b>	<b>24,594,567.23</b>	<b>225,750,288.55</b>
1.1 - Ingresos Corrientes	11,752,445.60	10,565,891.40	17,017,173.43	131,232,048.15
1.2 - Ingresos de capital	6,587,805.60	6,587,405.60	6,587,393.80	90,724,840.40
3.1 - Fuentes financieras	0.00	0.00	990,000.00	3,793,400.00
<b>20-Samaná</b>	<b>28,130,046.00</b>	<b>18,490,688.00</b>	<b>30,843,788.36</b>	<b>251,770,601.34</b>
1.1 - Ingresos Corrientes	11,919,521.00	11,503,163.00	17,970,602.96	155,374,573.30
1.2 - Ingresos de capital	6,687,525.00	6,687,525.00	10,273,185.40	80,250,129.80
3.1 - Fuentes financieras	9,523,000.00	300,000.00	2,600,000.00	16,145,898.24
<b>21-San Cristóbal</b>	<b>87,292,469.84</b>	<b>80,697,090.47</b>	<b>101,388,801.66</b>	<b>1,112,936,143.77</b>
1.1 - Ingresos Corrientes	58,590,455.48	51,989,427.91	76,569,195.86	739,447,623.28
1.2 - Ingresos de capital	28,644,194.36	28,607,074.56	23,940,743.50	366,047,307.51
3.1 - Fuentes financieras	57,820.00	100,588.00	878,862.30	7,441,212.98
<b>22-San Juan</b>	<b>44,221,227.84</b>	<b>29,889,441.00</b>	<b>36,291,000.60</b>	<b>516,338,351.08</b>
1.1 - Ingresos Corrientes	29,024,224.20	18,599,112.20	23,840,867.80	316,077,691.54
1.2 - Ingresos de capital	15,099,719.80	11,245,349.80	11,234,850.40	186,585,237.80
3.1 - Fuentes financieras	97,283.84	44,979.00	1,215,282.40	13,675,421.74
<b>22-San Juan</b>	<b>44,221,227.84</b>	<b>29,889,441.00</b>	<b>36,291,000.60</b>	<b>516,338,351.08</b>
1.1 - Ingresos Corrientes	29,024,224.20	18,599,112.20	23,840,867.80	316,077,691.54
1.2 - Ingresos de capital	15,099,719.80	11,245,349.80	11,234,850.40	186,585,237.80
3.1 - Fuentes financieras	97,283.84	44,979.00	1,215,282.40	13,675,421.74
<b>23-San Pedro de Macorís</b>	<b>53,673,580.84</b>	<b>50,290,272.65</b>	<b>45,834,571.25</b>	<b>578,091,791.01</b>
1.1 - Ingresos Corrientes	36,491,491.84	31,426,351.65	32,649,684.65	367,278,465.01
1.2 - Ingresos de capital	17,182,089.00	15,863,921.00	13,184,886.60	207,813,326.00
3.1 - Fuentes financieras	0.00	3,000,000.00	0.00	3,000,000.00

Cuadro 13.4. REPÚBLICA DOMINICANA: Ingresos municipales mensuales, según Provincia, objeto u origen, 2020\*  
(RD\$), continuación...

Provincia, objeto u origen del ingreso	Octubre	Noviembre	Diciembre	Total General
<b>24-Sánchez Ramírez</b>	<b>14,908,285.79</b>	<b>12,882,689.22</b>	<b>17,620,543.14</b>	<b>280,783,127.73</b>
1.1 - Ingresos Corrientes	9,506,922.39	6,683,292.90	8,853,869.14	185,629,332.97
1.2 - Ingresos de capital	5,401,363.40	6,199,396.32	8,766,674.00	93,653,794.76
3.1 - Fuentes financieras	0.00	0.00	0.00	1,500,000.00
<b>25-Santiago</b>	<b>224,492,361.93</b>	<b>216,159,946.54</b>	<b>333,408,955.31</b>	<b>2,687,200,405.36</b>
1.1 - Ingresos Corrientes	160,624,088.57	155,443,708.98	201,100,860.94	1,791,837,227.90
1.2 - Ingresos de capital	63,868,273.36	60,716,237.56	128,808,094.37	852,940,422.84
3.1 - Fuentes financieras	0.00	0.00	3,500,000.00	42,422,754.62
<b>26-Santiago Rodríguez</b>	<b>5,525,396.00</b>	<b>11,396,277.00</b>	<b>17,183,092.00</b>	<b>147,961,734.33</b>
1.1 - Ingresos Corrientes	3,640,071.00	6,977,855.00	9,814,779.00	83,025,082.00
1.2 - Ingresos de capital	1,885,325.00	4,418,422.00	5,121,889.00	61,531,837.00
3.1 - Fuentes financieras	0.00	0.00	2,246,424.00	3,404,815.33
<b>27-Valverde</b>	<b>26,125,198.42</b>	<b>21,512,402.64</b>	<b>29,510,895.60</b>	<b>289,017,087.69</b>
1.1 - Ingresos Corrientes	13,411,305.49	13,465,278.65	20,302,314.06	170,428,710.20
1.2 - Ingresos de capital	8,166,419.93	8,046,769.57	8,155,763.74	101,775,048.16
3.1 - Fuentes financieras	4,547,473.00	354.42	1,052,817.80	16,813,329.33
<b>28-Monseñor Nouel</b>	<b>27,217,757.00</b>	<b>22,875,009.00</b>	<b>31,608,802.83</b>	<b>294,794,671.14</b>
1.1 - Ingresos Corrientes	13,958,060.00	14,243,153.40	22,489,284.59	178,654,845.53
1.2 - Ingresos de capital	8,604,697.00	8,631,855.60	8,532,750.24	104,725,604.61
3.1 - Fuentes financieras	4,655,000.00	0.00	586,768.00	11,414,221.00
<b>29-Monte Plata</b>	<b>24,350,049.19</b>	<b>23,137,105.00</b>	<b>27,177,033.32</b>	<b>323,726,918.20</b>
1.1 - Ingresos Corrientes	13,575,929.59	13,454,662.80	17,732,187.12	187,317,029.11
1.2 - Ingresos de capital	8,080,119.60	7,682,442.20	6,985,846.20	122,255,509.09
3.1 - Fuentes financieras	2,694,000.00	2,000,000.00	2,459,000.00	14,154,380.00
<b>30-Hato Mayor</b>	<b>18,059,036.70</b>	<b>13,380,209.14</b>	<b>25,380,117.43</b>	<b>199,579,344.19</b>
1.1 - Ingresos Corrientes	9,911,069.86	9,053,825.94	14,614,083.96	125,060,150.74
1.2 - Ingresos de capital	8,147,966.84	4,326,383.20	10,766,033.47	74,334,766.17
3.1 - Fuentes financieras	0.00	0.00	0.00	184,427.28
<b>31-San José de Ocoa</b>	<b>11,796,372.00</b>	<b>11,628,827.52</b>	<b>15,536,340.97</b>	<b>150,973,185.72</b>
1.1 - Ingresos Corrientes	7,486,911.60	7,329,541.92	11,261,892.37	91,506,739.24
1.2 - Ingresos de capital	4,309,460.40	4,299,285.60	4,274,448.60	56,996,446.48
3.1 - Fuentes financieras	0.00	0.00	0.00	2,470,000.00
<b>32-Santo Domingo</b>	<b>274,048,672.88</b>	<b>258,128,295.83</b>	<b>319,891,190.03</b>	<b>3,456,815,657.34</b>
1.1 - Ingresos Corrientes	195,882,330.28	178,687,086.20	245,207,677.81	2,281,875,984.77
1.2 - Ingresos de capital	78,166,342.60	79,441,209.63	74,683,512.22	1,167,181,174.02
3.1 - Fuentes financieras	0.00	0.00	0.00	7,758,498.55

\*Cifras sujetas a rectificación.

Fuente: Registros administrativos suministrados por La Dirección General de Presupuesto, (DIGEPRES).







Cuadro 13.5. REPÚBLICA DOMINICANA: Gastos municipales agrupados mensuales, según región, provincias y destino del gasto, 2020\* (RD\$)

Región, provincia y destino del gasto	Total general	Enero	Febrero	Marzo	Abril	Mayo	Junio	Julio	Agosto
<b>Total general</b>	<b>20,273,016,639.07</b>	<b>1,220,355,797.19</b>	<b>2,189,435,991.54</b>	<b>2,151,080,593.07</b>	<b>1,678,923,347.52</b>	<b>929,291,689.63</b>	<b>1,601,590,123.36</b>	<b>1,759,360,323.15</b>	<b>1,674,519,420.36</b>
<b>01-Región Cibao Norte</b>	<b>3,490,008,662.47</b>	<b>170,376,773.84</b>	<b>358,101,284.13</b>	<b>412,812,691.94</b>	<b>306,187,199.25</b>	<b>194,681,336.03</b>	<b>280,082,625.21</b>	<b>299,168,804.43</b>	<b>270,903,964.80</b>
<b>09-Españat</b>	<b>515,133,523.74</b>	<b>7,467,965.67</b>	<b>61,617,347.44</b>	<b>50,046,412.08</b>	<b>49,342,718.13</b>	<b>19,653,089.32</b>	<b>47,772,606.92</b>	<b>36,424,392.40</b>	<b>42,645,567.03</b>
Aplicaciones financieras	60,279,015.81	2,493,977.53	14,142,210.08	12,828,269.57	8,684,410.26	364,792.08	4,159,270.98	3,132,305.20	3,826,047.23
Gastos corrientes	298,580,827.79	3,952,887.14	36,705,892.20	24,281,498.16	23,892,065.96	17,249,618.99	28,140,200.66	23,598,752.07	24,389,633.29
Gastos de capital	<b>154,187,923.70</b>	<b>1,021,101.00</b>	<b>10,769,245.16</b>	<b>12,936,644.35</b>	<b>15,492,245.66</b>	<b>2,038,678.25</b>	<b>15,473,135.28</b>	<b>9,693,335.13</b>	<b>14,127,541.51</b>
No Informado	2,085,756.44	0.00	0.00	0.00	1,274,006.25	0.00	0.00	0.00	302,345.00
<b>18-Puerto Plata</b>	<b>780,747,833.60</b>	<b>35,372,788.66</b>	<b>76,934,018.85</b>	<b>74,912,719.18</b>	<b>76,964,192.75</b>	<b>24,538,815.30</b>	<b>58,592,634.91</b>	<b>72,100,262.46</b>	<b>65,661,196.80</b>
Aplicaciones financieras	86,302,082.47	721,371.95	8,593,999.36	12,571,276.70	13,948,173.38	1,921,369.79	5,282,623.73	13,613,292.64	4,900,207.78
Gastos corrientes	<b>480,270,043.90</b>	<b>26,139,726.98</b>	<b>39,960,992.71</b>	<b>37,945,675.30</b>	<b>39,423,571.70</b>	<b>19,256,435.85</b>	<b>39,128,938.89</b>	<b>42,698,388.95</b>	<b>41,252,650.51</b>
Gastos de capital	214,175,707.23	8,511,689.73	28,379,026.78	24,395,671.18	23,592,447.67	3,361,009.66	14,181,072.29	15,788,580.87	19,508,338.51
<b>25-Santiago</b>	<b>2,194,127,305.13</b>	<b>127,538,019.51</b>	<b>219,549,917.84</b>	<b>287,853,560.68</b>	<b>179,880,288.37</b>	<b>150,489,431.41</b>	<b>173,717,383.38</b>	<b>190,644,149.57</b>	<b>162,597,200.97</b>
Aplicaciones financieras	239,451,071.35	36,700,034.54	64,461,102.67	52,176,841.48	15,566,651.49	5,237,451.11	8,490,896.62	9,599,662.65	6,465,749.57
Gastos corrientes	<b>1,439,831,503.80</b>	<b>70,484,422.38</b>	<b>113,637,557.24</b>	<b>177,224,361.98</b>	<b>125,746,791.60</b>	<b>121,417,840.89</b>	<b>123,837,070.36</b>	<b>139,699,038.64</b>	<b>118,145,044.24</b>
Gastos de capital	511,816,568.94	20,353,562.59	41,451,257.93	58,452,357.22	38,566,845.28	23,834,139.41	41,389,416.40	41,345,448.28	37,986,407.16
No Informado	3,028,161.04	0.00	0.00	0.00	0.00	0.00	0.00	0.00	0.00
<b>02-Región Cibao Sur</b>	<b>1,190,974,272.47</b>	<b>113,615,331.25</b>	<b>128,203,127.52</b>	<b>121,489,438.04</b>	<b>113,470,623.81</b>	<b>52,284,304.38</b>	<b>92,628,610.55</b>	<b>89,951,708.43</b>	<b>93,427,580.24</b>
<b>13-La Vega</b>	<b>671,072,345.41</b>	<b>75,610,874.95</b>	<b>60,222,566.10</b>	<b>55,380,130.84</b>	<b>61,550,373.52</b>	<b>35,209,592.88</b>	<b>48,702,286.92</b>	<b>53,194,977.34</b>	<b>52,372,334.91</b>
Aplicaciones financieras	80,783,075.27	41,978,787.45	10,123,518.44	8,702,464.82	9,508,202.30	185,610.40	2,530,305.15	2,453,566.06	1,811,328.77
Gastos corrientes	404,628,147.15	20,230,001.23	32,488,343.44	31,105,457.69	31,384,195.21	25,786,147.53	32,351,495.05	37,644,452.72	34,318,489.19
Gastos de capital	185,641,572.99	13,402,086.27	17,610,704.22	15,572,208.33	20,657,976.01	9,237,834.95	13,820,486.72	13,096,958.56	16,242,516.95
No Informado	<b>19,550.00</b>	<b>0.00</b>	<b>0.00</b>	<b>0.00</b>	<b>0.00</b>	<b>0.00</b>	<b>0.00</b>	<b>0.00</b>	<b>0.00</b>
<b>24-Sánchez Ramírez</b>	<b>238,859,703.39</b>	<b>21,723,324.27</b>	<b>44,250,433.97</b>	<b>37,959,366.41</b>	<b>28,902,213.88</b>	<b>11,545,771.14</b>	<b>13,583,282.76</b>	<b>13,899,365.61</b>	<b>14,573,791.55</b>
Aplicaciones financieras	26,894,656.87	3,156,421.88	5,527,191.59	5,039,925.09	1,364,673.69	683,913.27	1,286,360.35	1,986,790.34	3,449,288.20
Gastos corrientes	107,563,276.01	6,557,517.66	21,021,502.18	13,636,504.61	9,765,829.03	6,911,282.94	8,067,393.79	5,927,531.55	5,494,628.26
Gastos de capital	<b>104,401,770.51</b>	<b>12,009,384.73</b>	<b>17,701,740.20</b>	<b>19,282,936.71</b>	<b>17,771,711.16</b>	<b>3,950,574.93</b>	<b>4,229,528.62</b>	<b>5,985,043.72</b>	<b>5,629,875.09</b>
<b>28-Monseñor Nouel</b>	<b>281,042,223.67</b>	<b>16,281,132.03</b>	<b>23,730,127.45</b>	<b>28,149,940.79</b>	<b>23,018,036.41</b>	<b>5,528,940.36</b>	<b>30,343,040.87</b>	<b>22,857,365.48</b>	<b>26,481,453.78</b>
Aplicaciones financieras	27,593,309.45	1,645,534.24	3,642,753.75	4,949,231.44	3,205,317.09	924,351.43	1,128,367.68	2,896,932.24	2,800,282.16
Gastos corrientes	167,682,782.92	12,497,358.06	13,310,828.45	12,230,131.81	13,697,114.33	3,692,035.02	19,262,149.89	13,749,629.19	13,042,264.60
Gastos de capital	<b>85,766,131.30</b>	<b>2,138,239.73</b>	<b>6,776,545.25</b>	<b>10,970,577.54</b>	<b>6,115,604.99</b>	<b>912,553.91</b>	<b>9,952,523.30</b>	<b>6,210,804.05</b>	<b>10,638,907.02</b>
<b>03-Región Cibao Nordeste</b>	<b>1,369,326,272.22</b>	<b>73,889,042.60</b>	<b>124,996,725.56</b>	<b>129,396,282.79</b>	<b>143,259,148.33</b>	<b>56,694,907.00</b>	<b>116,895,049.25</b>	<b>106,646,474.95</b>	<b>120,558,002.15</b>
<b>06-Duarte</b>	<b>584,513,425.60</b>	<b>28,747,576.23</b>	<b>55,446,372.93</b>	<b>49,556,229.16</b>	<b>68,801,341.56</b>	<b>23,412,598.94</b>	<b>53,043,966.81</b>	<b>45,128,055.73</b>	<b>47,196,436.13</b>
Aplicaciones financieras	49,700,645.50	1,733,260.62	8,633,037.87	5,834,516.89	6,910,990.17	1,609,128.30	3,140,082.05	2,682,960.94	3,189,346.89
Gastos corrientes	361,294,936.89	19,454,006.29	31,566,535.00	30,001,237.71	35,559,783.25	18,877,921.48	31,551,208.42	29,720,535.94	28,590,056.55
Gastos de capital	173,234,343.21	7,486,809.32	15,086,800.06	13,720,474.56	26,330,568.14	2,875,549.16	18,352,676.34	12,724,558.85	15,417,032.69
No Informado	283,500.00	73,500.00	160,000.00	0.00	0.00	50,000.00	0.00	0.00	0.00

Cuadro 13.5. REPÚBLICA DOMINICANA: Gastos municipales agrupados mensuales, según región, provincias y destino del gasto, 2020\*  
(RD\$), continuación...

Región, provincia y destino del gasto	Total general	Enero	Febrero	Marzo	Abril	Mayo	Junio	Julio	Agosto
<b>14-María Trinidad Sánchez</b>	<b>320,328,959.25</b>	<b>22,549,304.29</b>	<b>25,946,814.73</b>	<b>29,873,781.45</b>	<b>34,543,469.46</b>	<b>14,872,785.70</b>	<b>29,746,209.09</b>	<b>24,094,111.63</b>	<b>33,247,548.80</b>
Aplicaciones financieras	28,732,255.02	2,576,480.46	2,647,846.96	4,421,750.00	5,427,669.91	1,700,401.99	2,561,031.88	1,921,900.52	3,258,799.00
Gastos corrientes	184,816,817.52	14,637,562.41	15,063,208.50	15,855,674.03	16,429,096.98	11,687,002.98	16,400,250.58	15,530,062.14	14,626,509.61
Gastos de capital	106,779,886.71	5,335,261.42	8,235,759.27	9,596,357.42	12,686,702.57	1,485,380.73	10,784,926.63	6,642,148.97	15,362,240.19
<b>19-Hermanas Mirabal</b>	<b>215,980,566.90</b>	<b>11,083,134.11</b>	<b>21,916,434.85</b>	<b>20,644,759.02</b>	<b>19,814,953.21</b>	<b>8,077,808.77</b>	<b>15,541,780.07</b>	<b>17,249,685.79</b>	<b>18,147,964.33</b>
Aplicaciones financieras	26,048,536.99	4,963,714.03	4,250,006.05	6,730,594.11	2,810,102.64	1,384,616.24	1,024,828.00	1,037,873.39	1,183,065.87
Gastos corrientes	118,936,744.11	4,888,557.08	12,932,311.37	8,425,097.09	8,996,686.13	5,157,866.45	10,323,239.27	10,096,874.19	8,863,446.48
Gastos de capital	70,694,361.80	1,230,863.00	4,734,117.43	5,489,107.82	8,008,164.44	1,535,326.08	4,193,712.80	6,114,938.21	8,101,451.98
No Informado	300,924.00	0.00	0.00	0.00	0.00	0.00	0.00	0.00	0.00
<b>20-Samaná</b>	<b>248,503,320.47</b>	<b>11,509,027.97</b>	<b>21,687,103.05</b>	<b>29,321,513.16</b>	<b>20,099,384.10</b>	<b>10,331,713.59</b>	<b>18,563,093.28</b>	<b>20,174,621.80</b>	<b>21,966,052.89</b>
Aplicaciones financieras	21,403,810.21	1,188,735.39	2,640,217.11	5,222,990.20	2,755,304.89	270,674.75	1,605,601.54	1,528,099.36	2,020,318.29
Gastos corrientes	146,106,195.06	9,127,816.58	13,842,661.01	11,459,737.41	11,367,136.48	9,128,247.32	11,970,201.43	11,513,292.48	11,776,482.88
Gastos de capital	80,730,616.55	1,192,476.00	5,204,224.93	12,638,785.55	5,976,942.73	932,791.52	4,987,290.31	7,133,229.96	8,169,251.72
No Informado	262,698.65	0.00	0.00	0.00	0.00	0.00	0.00	0.00	0.00
<b>04-Región Cibao Noroeste</b>	<b>839,351,221.54</b>	<b>29,023,817.21</b>	<b>101,266,287.10</b>	<b>94,428,850.38</b>	<b>65,348,267.51</b>	<b>43,838,722.67</b>	<b>74,522,447.42</b>	<b>78,084,046.50</b>	<b>63,386,857.91</b>
<b>05-Dajabón</b>	<b>252,648,735.65</b>	<b>10,724,690.23</b>	<b>40,085,054.22</b>	<b>27,818,277.56</b>	<b>17,871,088.18</b>	<b>16,794,346.06</b>	<b>20,121,232.33</b>	<b>18,303,822.39</b>	<b>18,842,315.69</b>
Aplicaciones financieras	9,430,053.37	713,975.10	872,794.17	1,077,208.32	881,008.74	374,915.29	267,827.05	793,451.52	1,251,463.54
Gastos corrientes	134,773,177.04	6,306,419.20	13,587,501.79	10,429,096.41	10,001,583.62	7,107,030.55	12,795,841.70	11,803,374.31	10,854,942.89
Gastos de capital	108,445,505.24	3,704,295.93	25,624,758.26	16,311,972.83	6,988,495.82	9,312,400.22	7,057,563.58	5,706,996.56	6,735,909.26
<b>15-Monte Cristi</b>	<b>187,861,068.10</b>	<b>7,106,379.17</b>	<b>19,329,128.14</b>	<b>31,340,675.89</b>	<b>15,444,483.03</b>	<b>7,353,565.56</b>	<b>19,608,223.20</b>	<b>18,820,739.42</b>	<b>12,119,049.17</b>
Aplicaciones financieras	12,827,348.52	802,461.10	2,371,761.33	2,645,836.07	2,544,758.11	761,932.19	461,304.33	605,631.16	1,036,478.04
Gastos corrientes	102,272,152.73	4,386,941.07	12,156,906.67	14,310,147.56	8,566,155.73	5,908,735.67	11,475,136.24	7,179,849.48	6,793,790.02
Gastos de capital	72,761,566.85	1,916,977.00	4,800,460.14	14,384,692.26	4,333,569.19	682,897.70	7,671,782.63	11,035,258.78	4,288,781.11
<b>26-Santiago Rodríguez</b>	<b>137,561,945.62</b>	<b>4,619,961.55</b>	<b>13,013,458.27</b>	<b>10,843,526.13</b>	<b>10,385,715.25</b>	<b>2,856,563.11</b>	<b>11,736,495.92</b>	<b>18,944,937.37</b>	<b>10,338,882.92</b>
Aplicaciones financieras	6,794,135.15	1,223,245.63	797,823.00	710,052.40	317,000.00	0.00	210,730.00	138,959.00	126,919.00
Gastos corrientes	70,023,471.73	2,222,361.92	7,908,035.57	5,714,984.43	6,483,193.43	2,649,087.01	7,162,997.48	5,714,525.56	5,440,531.42
Gastos de capital	60,595,118.74	1,174,354.00	4,307,599.70	4,418,489.30	3,585,521.82	207,476.10	4,362,768.44	13,091,452.81	4,771,432.50
No Informado	149,220.00	0.00	0.00	0.00	0.00	0.00	0.00	0.00	0.00
<b>27-Valverde</b>	<b>261,279,472.17</b>	<b>6,572,786.26</b>	<b>28,838,646.47</b>	<b>24,426,370.80</b>	<b>21,646,981.05</b>	<b>16,834,247.94</b>	<b>23,056,495.97</b>	<b>22,014,547.32</b>	<b>22,086,610.13</b>
Aplicaciones financieras	18,788,661.57	916,405.74	5,264,337.30	3,173,269.55	2,578,942.21	1,496,007.03	867,388.63	607,613.67	892,967.02
Gastos corrientes	158,350,139.63	3,655,838.10	16,869,183.24	13,846,394.43	13,395,728.56	11,224,937.17	14,019,219.31	12,675,943.38	11,190,126.02
Gastos de capital	83,896,779.70	2,000,542.42	6,705,125.93	7,406,706.82	5,672,310.28	4,113,303.74	8,169,888.03	8,730,990.27	9,848,990.98
No Informado	243,891.27	0.00	0.00	0.00	0.00	0.00	0.00	0.00	154,526.11





Cuadro 13.5. REPÚBLICA DOMINICANA: Gastos municipales agrupados mensuales, según región, provincias y destino del gasto, 2020\*  
(RD\$), continuación...

Región, provincia y destino del gasto	Total general	Enero	Febrero	Marzo	Abril	Mayo	Junio	Julio	Agosto
<b>05-Región Valdesia</b>	<b>1,920,012,080.22</b>	<b>100,288,030.25</b>	<b>226,367,816.79</b>	<b>199,219,111.66</b>	<b>187,628,128.38</b>	<b>65,713,368.35</b>	<b>144,051,758.90</b>	<b>161,048,150.81</b>	<b>159,034,820.62</b>
<b>02-Azua</b>	<b>478,772,522.58</b>	<b>22,655,062.51</b>	<b>60,102,064.97</b>	<b>54,623,264.51</b>	<b>41,074,451.49</b>	<b>15,724,687.22</b>	<b>34,442,382.65</b>	<b>47,566,022.53</b>	<b>40,271,910.45</b>
Aplicaciones financieras	42,770,683.77	2,226,548.74	10,047,093.25	5,319,649.74	4,521,028.45	1,940,309.22	2,382,808.53	3,998,812.63	2,133,813.50
Gastos corrientes	262,408,232.90	14,660,252.40	25,700,823.62	24,071,947.12	22,114,683.59	11,100,577.95	18,325,300.89	25,749,042.53	23,810,895.16
Gastos de capital	170,826,739.45	5,768,261.37	24,354,148.10	25,231,667.65	14,438,739.45	2,683,800.05	13,734,273.23	17,818,167.37	14,327,201.79
No Informado	2,766,866.46	0.00	0.00	0.00	0.00	0.00	0.00	0.00	0.00
<b>17-Peravia</b>	<b>288,967,854.16</b>	<b>15,362,201.21</b>	<b>31,811,459.64</b>	<b>26,865,132.56</b>	<b>27,769,510.29</b>	<b>8,798,055.38</b>	<b>23,551,524.67</b>	<b>19,014,893.96</b>	<b>21,411,323.37</b>
Aplicaciones financieras	20,854,159.79	3,296,996.92	4,277,206.98	2,286,606.47	1,867,849.55	49,795.50	1,114,531.10	400,444.46	1,349,243.56
Gastos corrientes	171,964,917.10	9,562,556.03	17,580,637.20	17,555,271.54	12,491,066.75	8,360,639.44	17,025,061.36	13,754,615.41	13,728,046.80
Gastos de capital	95,923,777.27	2,502,648.26	9,953,615.46	7,023,254.55	13,410,593.99	387,620.44	5,411,932.21	4,859,834.09	6,334,033.01
No Informado	225,000.00	0.00	0.00	0.00	0.00	0.00	0.00	0.00	0.00
<b>21-San Cristóbal</b>	<b>1,017,196,428.51</b>	<b>58,555,839.22</b>	<b>117,846,751.43</b>	<b>103,806,150.72</b>	<b>105,342,530.80</b>	<b>35,010,979.34</b>	<b>73,649,182.03</b>	<b>82,743,101.11</b>	<b>87,208,585.56</b>
Aplicaciones financieras	95,101,881.92	22,036,195.94	21,239,236.03	13,404,474.53	11,279,887.01	4,535,213.62	2,162,773.89	4,952,728.80	4,923,894.19
Gastos corrientes	624,688,642.01	31,119,534.03	64,820,783.52	65,582,964.07	56,627,829.30	22,855,616.21	41,567,883.78	49,150,283.02	55,476,683.55
Gastos de capital	297,405,904.58	5,401,109.25	31,786,731.88	24,818,712.12	37,434,814.49	7,620,149.51	29,918,524.36	28,640,089.29	26,808,007.82
No Informado	0.00	0.00	0.00	0.00	0.00	0.00	0.00	0.00	0.00
<b>31-San José de Ocoa</b>	<b>135,075,274.97</b>	<b>3,713,927.31</b>	<b>16,607,540.75</b>	<b>13,924,563.87</b>	<b>13,441,635.80</b>	<b>6,179,646.41</b>	<b>12,408,669.55</b>	<b>11,724,133.21</b>	<b>10,143,001.24</b>
Aplicaciones financieras	10,645,807.34	2,451,737.69	750,582.66	1,131,716.90	1,127,576.26	329,920.49	1,026,305.29	1,192,070.24	585,221.33
Gastos corrientes	85,695,198.12	659,959.24	12,903,394.39	7,510,369.79	8,034,237.27	5,633,999.92	7,474,738.78	7,074,803.55	7,140,087.66
Gastos de capital	38,734,269.51	602,230.38	2,953,563.70	5,282,477.18	4,279,822.27	215,726.00	3,907,625.48	3,457,259.42	2,417,692.25
<b>06-Región Enriquillo</b>	<b>952,748,491.77</b>	<b>35,857,464.07</b>	<b>86,647,571.87</b>	<b>103,713,083.04</b>	<b>80,079,701.93</b>	<b>35,281,935.22</b>	<b>71,752,856.40</b>	<b>70,582,433.87</b>	<b>70,704,795.50</b>
<b>03-Baoruco</b>	<b>228,030,977.21</b>	<b>10,734,143.09</b>	<b>21,754,649.08</b>	<b>18,486,349.60</b>	<b>19,554,711.12</b>	<b>5,345,075.14</b>	<b>14,248,104.44</b>	<b>17,695,808.59</b>	<b>16,625,648.06</b>
Aplicaciones financieras	36,957,225.16	2,723,402.82	6,944,033.64	5,158,217.67	4,859,682.43	125,900.00	803,482.08	1,453,303.62	1,240,289.92
Gastos corrientes	132,781,572.34	6,671,447.36	11,820,544.16	10,783,277.77	12,453,148.72	4,571,624.14	9,833,576.50	11,546,094.83	10,610,540.44
Gastos de capital	55,932,179.71	1,339,292.91	2,990,071.28	2,544,854.16	2,241,879.97	647,551.00	3,611,045.86	4,696,410.14	4,774,817.70
No Informado	2,360,000.00	0.00	0.00	0.00	0.00	0.00	0.00	0.00	0.00
<b>04-Barahona</b>	<b>418,746,183.26</b>	<b>15,577,495.84</b>	<b>41,121,295.13</b>	<b>53,525,143.67</b>	<b>36,346,290.37</b>	<b>18,174,783.62</b>	<b>32,754,980.27</b>	<b>29,465,988.72</b>	<b>31,128,459.15</b>
Aplicaciones financieras	41,609,659.30	3,937,439.44	4,030,462.11	10,293,463.61	5,697,779.54	779,253.02	1,803,775.86	670,363.16	2,318,953.91
Gastos corrientes	246,200,179.19	9,099,480.69	24,769,832.11	30,496,944.38	22,168,880.86	14,051,520.84	22,372,279.04	18,405,791.54	18,834,206.39
Gastos de capital	130,793,844.77	2,540,575.71	12,321,000.91	12,734,735.68	8,449,629.97	3,344,009.76	8,578,925.37	10,389,834.02	9,975,298.85
No Informado	142,500.00	0.00	0.00	0.00	30,000.00	0.00	0.00	0.00	0.00
<b>10-Independencia</b>	<b>220,770,971.82</b>	<b>5,996,151.68</b>	<b>20,091,094.04</b>	<b>22,860,021.83</b>	<b>18,846,245.49</b>	<b>7,762,642.84</b>	<b>17,634,009.43</b>	<b>16,934,532.50</b>	<b>16,774,574.72</b>
Aplicaciones financieras	21,358,057.17	321,200.40	1,419,625.36	4,973,264.23	2,685,478.64	566,400.86	1,942,872.00	1,372,670.86	1,959,929.86
Gastos corrientes	121,405,513.96	4,511,509.31	11,806,032.97	11,404,360.51	9,330,824.11	5,207,536.09	11,340,412.02	10,103,415.78	9,455,497.51
Gastos de capital	77,808,661.60	1,163,441.97	6,865,435.71	6,482,397.09	6,829,942.74	1,988,705.89	4,350,725.41	5,458,445.86	5,359,147.35
No Informado	198,739.09	0.00	0.00	0.00	0.00	0.00	0.00	0.00	0.00

Cuadro 13.5. REPÚBLICA DOMINICANA: Gastos municipales agrupados mensuales, según región, provincias y destino del gasto, 2020\*  
(RD\$), continuación...

Región, provincia y destino del gasto	Total general	Enero	Febrero	Marzo	Abril	Mayo	Junio	Julio	Agosto
<b>16-Pedernales</b>	<b>85,200,359.48</b>	<b>3,549,673.46</b>	<b>3,680,533.62</b>	<b>8,841,567.94</b>	<b>5,332,454.95</b>	<b>3,999,433.62</b>	<b>7,115,762.26</b>	<b>6,486,104.06</b>	<b>6,176,113.57</b>
Aplicaciones financieras	7,677,784.25	547,226.34	1,298,041.76	999,035.38	503,899.38	425,373.58	463,445.38	625,181.10	535,017.58
Gastos corrientes	61,551,554.94	2,115,947.12	2,199,016.86	7,247,527.56	4,381,329.32	3,022,420.04	5,166,198.88	4,990,137.96	4,051,491.59
Gastos de capital	15,968,020.29	886,500.00	183,475.00	595,005.00	444,226.25	551,640.00	1,496,118.00	870,785.00	1,589,604.40
No Informado	3,000.00	0.00	0.00	0.00	3,000.00	0.00	0.00	0.00	0.00
<b>07-Región El Valle</b>	<b>712,072,930.49</b>	<b>42,262,791.90</b>	<b>69,641,940.02</b>	<b>68,803,500.23</b>	<b>68,233,278.92</b>	<b>37,118,348.91</b>	<b>64,413,449.50</b>	<b>59,188,444.90</b>	<b>62,718,483.28</b>
<b>07-Elias Piña</b>	<b>222,850,850.87</b>	<b>8,574,796.70</b>	<b>20,791,389.46</b>	<b>20,056,311.78</b>	<b>18,548,051.55</b>	<b>9,514,688.52</b>	<b>18,440,092.91</b>	<b>15,830,475.27</b>	<b>23,022,598.87</b>
Aplicaciones financieras	11,033,343.28	813,418.53	2,644,468.89	2,058,882.22	2,147,159.30	35,001.00	574,612.85	405,187.95	269,018.02
Gastos corrientes	154,532,532.80	7,071,278.17	15,170,578.12	14,519,006.56	13,917,811.50	7,909,486.82	14,728,227.08	12,992,995.35	12,546,477.75
Gastos de capital	56,356,338.79	690,100.00	2,976,342.45	3,239,099.00	2,423,080.75	1,372,222.40	3,137,252.98	2,325,172.97	10,207,103.10
No Informado	928,636.00	0.00	0.00	239,324.00	60,000.00	197,978.30	0.00	107,119.00	0.00
<b>22-San Juan</b>	<b>489,222,079.62</b>	<b>33,687,995.20</b>	<b>48,850,550.56</b>	<b>48,747,188.45</b>	<b>49,685,227.37</b>	<b>27,603,660.39</b>	<b>45,973,356.59</b>	<b>43,357,969.63</b>	<b>39,695,884.41</b>
Aplicaciones financieras	37,757,452.56	4,372,201.93	5,883,466.47	4,821,395.73	5,888,445.78	1,772,903.81	2,022,174.66	3,146,977.96	2,612,462.35
Gastos corrientes	305,943,266.84	23,529,060.98	29,852,688.59	31,386,624.61	29,672,211.99	20,876,821.62	30,276,214.70	25,547,864.79	26,469,142.83
Gastos de capital	138,810,734.67	5,786,732.29	12,910,395.50	12,039,168.11	14,124,569.60	4,953,928.96	13,674,967.23	14,600,126.88	10,579,218.18
No Informado	6,710,625.55	0.00	204,000.00	500,000.00	0.00	0.00	0.00	63,000.00	35,061.05
<b>08-Región Yuma</b>	<b>1,569,088,120.13</b>	<b>63,656,759.63</b>	<b>163,225,930.39</b>	<b>186,868,456.29</b>	<b>144,883,090.98</b>	<b>47,521,663.74</b>	<b>126,166,159.96</b>	<b>165,496,883.09</b>	<b>80,284,157.11</b>
<b>08-El Seibo</b>	<b>239,533,378.72</b>	<b>4,343,619.42</b>	<b>15,962,206.24</b>	<b>21,541,781.97</b>	<b>18,872,744.92</b>	<b>4,722,191.50</b>	<b>22,846,051.41</b>	<b>26,510,581.89</b>	<b>19,901,947.43</b>
Aplicaciones financieras	6,229,978.61	363,264.14	2,228,914.15	828,264.14	2,135,554.14	53,264.14	53,264.14	0.00	0.00
Gastos corrientes	132,167,152.47	3,181,518.51	8,946,845.09	11,516,078.83	11,572,445.08	3,910,627.36	13,967,328.25	17,255,030.10	11,081,570.87
Gastos de capital	98,924,540.95	798,836.77	4,786,447.00	9,197,439.00	5,164,745.70	758,300.00	8,825,459.02	9,055,551.79	8,750,376.56
No Informado	2,211,706.69	0.00	0.00	0.00	0.00	0.00	0.00	200,000.00	70,000.00
<b>11-La Altagracia</b>	<b>837,955,221.84</b>	<b>47,426,415.28</b>	<b>100,606,995.09</b>	<b>111,832,797.30</b>	<b>81,615,723.69</b>	<b>31,959,694.42</b>	<b>60,518,018.62</b>	<b>73,515,995.41</b>	<b>40,787,791.85</b>
Aplicaciones financieras	100,606,162.56	13,798,480.00	25,747,020.41	18,432,004.76	16,346,820.95	1,115,308.00	4,490,734.75	3,166,483.57	3,515,986.28
Gastos corrientes	520,995,893.67	30,093,155.30	40,042,716.79	62,220,580.74	48,339,529.70	23,454,947.92	37,175,762.34	51,693,744.98	28,352,918.95
Gastos de capital	216,353,165.61	3,534,779.98	34,817,257.89	31,180,211.80	16,929,373.04	7,389,438.50	18,851,521.53	18,655,766.86	8,918,886.62
<b>12-La Romana</b>	<b>491,599,519.57</b>	<b>11,886,724.93</b>	<b>46,656,729.06</b>	<b>53,493,877.02</b>	<b>44,394,622.37</b>	<b>10,839,777.82</b>	<b>42,802,089.93</b>	<b>65,470,305.79</b>	<b>19,594,417.83</b>
Aplicaciones financieras	58,852,122.68	2,825,441.88	11,327,753.82	12,766,996.31	8,373,940.19	809,713.45	6,093,417.37	6,309,750.75	3,609,236.76
Gastos corrientes	269,057,413.75	8,043,184.35	26,775,917.85	19,563,016.31	20,895,925.49	6,080,071.97	23,611,580.09	38,379,672.05	10,055,621.49
Gastos de capital	163,689,983.14	1,018,098.70	8,553,057.39	11,163,864.40	15,184,756.69	3,949,992.40	13,097,092.47	20,780,882.99	5,929,559.58
<b>09-Región Higuamo</b>	<b>856,360,343.54</b>	<b>72,247,242.02</b>	<b>115,388,199.07</b>	<b>104,397,196.26</b>	<b>89,433,866.20</b>	<b>34,128,917.62</b>	<b>65,748,810.96</b>	<b>78,330,135.09</b>	<b>56,978,642.82</b>
<b>23-San Pedro de Macorís</b>	<b>363,131,005.36</b>	<b>51,375,833.33</b>	<b>62,287,989.10</b>	<b>54,793,580.56</b>	<b>48,041,673.82</b>	<b>20,917,282.36</b>	<b>17,174,571.92</b>	<b>33,114,104.66</b>	<b>14,058,187.44</b>
Aplicaciones financieras	46,212,896.33	17,437,319.03	15,256,598.86	5,062,953.17	4,110,941.44	-528,676.23	1,557,250.35	232,019.98	590,102.90
Gastos corrientes	206,480,787.64	19,821,111.64	27,155,435.04	33,381,172.29	26,769,665.97	18,001,198.80	11,511,015.92	23,889,159.99	9,020,510.37
Gastos de capital	110,437,321.39	14,117,402.66	19,875,955.20	16,349,455.10	17,161,066.41	3,444,759.79	4,106,305.65	8,992,924.69	4,447,574.17





Cuadro 13.5. REPÚBLICA DOMINICANA: Gastos municipales agrupados mensuales, según región, provincias y destino del gasto, 2020\*  
(RD\$), continuación...

Región, provincia y destino del gasto	Total general	Enero	Febrero	Marzo	Abril	Mayo	Junio	Julio	Agosto
<b>29-Monte Plata</b>	<b>308,818,376.28</b>	<b>16,771,098.09</b>	<b>31,356,526.94</b>	<b>31,450,083.78</b>	<b>23,397,039.85</b>	<b>10,695,725.53</b>	<b>29,278,237.48</b>	<b>28,237,464.78</b>	<b>28,445,283.48</b>
Aplicaciones financieras	31,326,354.82	3,026,023.09	5,756,427.98	4,553,443.86	2,625,362.61	383,463.78	3,268,525.09	1,201,010.08	1,263,128.09
Gastos corrientes	171,237,194.50	10,138,911.05	15,802,179.29	16,011,323.14	13,662,562.33	9,165,763.93	15,604,685.19	14,741,752.77	15,406,457.59
Gastos de capital	106,254,826.96	3,606,163.95	9,797,919.67	10,885,316.78	7,109,134.91	1,146,497.82	10,405,027.20	12,294,701.93	11,775,697.80
<b>30-Hato Mayor</b>	<b>184,410,961.90</b>	<b>4,100,310.60</b>	<b>21,743,683.03</b>	<b>18,153,531.92</b>	<b>17,995,152.53</b>	<b>2,515,909.73</b>	<b>19,296,001.56</b>	<b>16,978,565.65</b>	<b>14,475,171.90</b>
Aplicaciones financieras	7,542,011.18	438,681.65	473,789.16	493,770.39	4,081,918.55	498,640.25	609,340.25	202,511.31	79,511.31
Gastos corrientes	111,586,992.74	2,948,208.95	14,615,459.34	10,713,612.78	7,569,884.87	1,980,269.48	12,486,879.44	13,261,119.13	8,464,440.44
Gastos de capital	65,281,957.98	713,420.00	6,654,434.53	6,946,148.75	6,343,349.11	37,000.00	6,199,781.87	3,514,935.21	5,931,220.15
No Informado	0.00	0.00	0.00	0.00	0.00	0.00	0.00	0.00	0.00
<b>10-Región Ozama O Metropolitana</b>	<b>7,373,074,244.22</b>	<b>519,136,544.42</b>	<b>815,597,109.09</b>	<b>729,951,982.44</b>	<b>480,400,042.21</b>	<b>362,028,185.71</b>	<b>565,328,355.21</b>	<b>650,863,241.08</b>	<b>696,522,115.93</b>
<b>01-Distrito Nacional</b>	<b>3,942,906,150.93</b>	<b>395,391,499.72</b>	<b>456,551,335.03</b>	<b>340,737,093.35</b>	<b>276,717,271.14</b>	<b>221,393,902.12</b>	<b>204,965,940.96</b>	<b>397,049,768.91</b>	<b>399,820,404.49</b>
Aplicaciones financieras	493,242,624.89	115,107,220.96	152,808,047.47	55,824,629.26	12,688,259.61	912,145.92	6,116,188.59	62,006,553.24	24,160,109.71
Gastos corrientes	3,257,330,743.08	266,862,597.92	294,300,732.04	272,238,788.39	241,694,819.33	201,877,300.28	181,442,170.93	318,323,103.04	356,017,745.21
Gastos de capital	192,332,782.96	13,421,680.84	9,442,555.52	12,673,675.70	22,334,192.20	18,604,455.92	17,407,581.44	16,720,112.63	19,642,549.57
<b>32-Santo Domingo</b>	<b>3,430,168,093.29</b>	<b>123,745,044.70</b>	<b>359,045,774.06</b>	<b>389,214,889.09</b>	<b>203,682,771.07</b>	<b>140,634,283.59</b>	<b>360,362,414.25</b>	<b>253,813,472.17</b>	<b>296,701,711.44</b>
Aplicaciones financieras	502,944,225.07	22,503,104.91	104,536,004.10	136,309,607.64	32,787,948.22	11,859,333.16	48,759,746.45	29,110,754.75	24,288,023.69
Gastos corrientes	2,165,291,517.41	92,102,057.21	201,928,150.66	194,620,202.78	128,993,125.44	121,890,922.62	221,518,890.66	154,794,901.53	199,527,660.74
Gastos de capital	760,675,350.81	9,139,882.58	52,581,619.30	58,285,078.67	41,901,697.41	6,884,027.81	90,083,777.14	69,907,815.89	72,886,027.01
No Informado	1,257,000.00	0.00	0.00	0.00	0.00	0.00	0.00	0.00	0.00

Cuadro 13.5. REPÚBLICA DOMINICANA: Gastos municipales agrupados mensuales, según región, provincias y destino del gasto, 2020\* (RD\$), continuación...

Región, provincia y destino del gasto	Septiembre	Octubre	Noviembre	Diciembre
<b>Total general</b>	<b>1,618,759,503.03</b>	<b>1,624,468,232.89</b>	<b>1,455,719,914.84</b>	<b>2,369,511,702.49</b>
<b>01-Región Cibao Norte</b>	<b>261,118,687.12</b>	<b>262,646,944.62</b>	<b>262,257,587.29</b>	<b>411,668,763.81</b>
<b>09-Españat</b>	<b>46,382,450.39</b>	<b>41,446,719.70</b>	<b>33,253,223.07</b>	<b>79,081,031.59</b>
Aplicaciones financieras	2,342,705.50	3,096,378.83	1,775,985.30	3,432,663.25
Gastos corrientes	24,964,894.39	25,497,594.93	22,624,742.37	43,283,057.63
Gastos de capital	18,932,826.50	12,728,031.60	8,650,048.19	32,325,091.07
No Informado	142,024.00	124,714.34	202,447.21	40,219.64
<b>18-Puerto Plata</b>	<b>67,488,919.08</b>	<b>62,529,027.42</b>	<b>66,765,168.08</b>	<b>98,888,090.11</b>
Aplicaciones financieras	7,719,519.52	5,300,878.04	6,478,008.85	5,251,360.73
Gastos corrientes	43,109,048.17	42,169,166.46	43,841,877.07	65,343,571.31
Gastos de capital	16,660,351.39	15,058,982.92	16,445,282.16	28,293,158.07
<b>25-Santiago</b>	<b>147,247,317.65</b>	<b>158,671,197.50</b>	<b>162,239,196.14</b>	<b>233,699,642.11</b>
Aplicaciones financieras	7,080,328.32	14,604,663.96	6,870,756.15	12,196,932.79
Gastos corrientes	88,957,246.49	103,030,245.72	114,633,071.98	143,018,812.28
Gastos de capital	48,288,648.13	40,615,620.10	41,048,969.40	78,483,897.04
No Informado	2,921,094.71	420,667.72	-313,601.39	0.00
<b>02-Región Cibao Sur</b>	<b>74,062,337.23</b>	<b>89,410,109.98</b>	<b>85,743,737.51</b>	<b>136,687,363.53</b>
<b>13-La Vega</b>	<b>41,848,700.48</b>	<b>48,889,993.40</b>	<b>51,243,892.71</b>	<b>86,846,621.36</b>
Aplicaciones financieras	714,397.78	488,399.36	393,955.17	1,892,539.57
Gastos corrientes	30,904,521.56	31,765,273.66	34,029,814.53	62,619,955.34
Gastos de capital	10,229,781.14	16,636,320.38	16,820,123.01	22,314,576.45
No Informado	0.00	0.00	0.00	19,550.00
<b>24-Sánchez Ramírez</b>	<b>11,300,431.34</b>	<b>14,757,778.21</b>	<b>9,618,036.96</b>	<b>16,745,907.29</b>
Aplicaciones financieras	1,152,445.35	1,920,705.47	965,482.40	361,459.24
Gastos corrientes	6,266,934.32	6,832,953.29	6,432,039.46	10,649,158.92
Gastos de capital	3,881,051.67	6,004,119.45	2,220,515.10	5,735,289.13
<b>28-Monseñor Nouel</b>	<b>20,913,205.41</b>	<b>25,762,338.37</b>	<b>24,881,807.84</b>	<b>33,094,834.88</b>
Aplicaciones financieras	1,724,313.70	2,194,748.76	1,614,615.47	866,861.49
Gastos corrientes	14,980,351.82	13,257,499.00	15,487,648.88	22,475,771.87
Gastos de capital	4,208,539.89	10,310,090.61	7,779,543.49	9,752,201.52
<b>03-Región Cibao Nordeste</b>	<b>98,177,566.53</b>	<b>121,275,186.73</b>	<b>100,922,589.50</b>	<b>176,615,296.83</b>
<b>06-Duarte</b>	<b>42,636,337.38</b>	<b>46,976,391.08</b>	<b>45,117,391.17</b>	<b>78,450,728.48</b>
Aplicaciones financieras	2,724,175.09	3,609,394.46	3,152,356.35	6,481,395.87
Gastos corrientes	28,945,767.24	26,607,506.95	29,182,239.10	51,238,138.96
Gastos de capital	10,966,395.05	16,759,489.67	12,782,795.72	20,731,193.65
No Informado	0.00	0.00	0.00	0.00
<b>14-María Trinidad Sánchez</b>	<b>19,941,677.37</b>	<b>27,934,428.22</b>	<b>20,013,390.32</b>	<b>37,565,438.19</b>
Aplicaciones financieras	894,976.23	1,702,298.23	1,011,861.87	607,237.97
Gastos corrientes	13,534,460.23	14,286,831.72	11,782,055.90	24,984,102.44
Gastos de capital	5,512,240.91	11,945,298.27	7,219,472.55	11,974,097.78
<b>19-Hermanas Mirabal</b>	<b>18,940,366.89</b>	<b>17,777,770.71</b>	<b>16,416,180.33</b>	<b>30,369,728.82</b>
Aplicaciones financieras	796,697.80	1,209,165.96	108,438.90	549,474.00
Gastos corrientes	10,131,852.74	10,025,471.57	9,660,247.75	19,435,093.99
Gastos de capital	8,011,816.35	6,456,633.18	6,481,993.68	10,336,236.83
No Informado	0.00	86,500.00	165,500.00	48,924.00



Cuadro 13.5. REPÚBLICA DOMINICANA: Gastos municipales agrupados mensuales, según región, provincias y destino del gasto, 2020\* (RD\$), continuación...

Región, provincia y destino del gasto	Septiembre	Octubre	Noviembre	Diciembre
<b>20-Samaná</b>	<b>16,659,184.89</b>	<b>28,586,596.72</b>	<b>19,375,627.68</b>	<b>30,229,401.34</b>
Aplicaciones financieras	990,550.92	726,249.02	1,185,996.23	1,269,072.51
Gastos corrientes	10,568,249.56	12,229,472.36	12,208,492.53	20,914,405.02
Gastos de capital	5,100,384.41	15,630,875.34	5,981,138.92	7,783,225.16
No Informado	0.00	0.00	0.00	262,698.65
<b>04-Región Cibao Noroeste</b>	<b>61,848,646.37</b>	<b>60,646,284.29</b>	<b>61,979,595.44</b>	<b>104,977,398.74</b>
<b>05-Dajabón</b>	<b>20,461,174.86</b>	<b>16,591,621.84</b>	<b>15,688,946.12</b>	<b>29,346,166.17</b>
Aplicaciones financieras	338,920.08	545,850.49	483,568.47	1,829,070.60
Gastos corrientes	11,318,814.96	9,687,646.48	10,472,749.54	20,408,175.59
Gastos de capital	8,803,439.82	6,358,124.87	4,732,628.11	7,108,919.98
<b>15-Monte Cristi</b>	<b>11,277,568.58</b>	<b>12,357,512.89</b>	<b>11,526,153.94</b>	<b>21,577,589.11</b>
Aplicaciones financieras	454,998.73	483,225.20	507,050.19	151,912.07
Gastos corrientes	6,504,346.79	6,857,337.99	5,992,462.37	12,140,343.14
Gastos de capital	4,318,223.06	5,016,949.70	5,026,641.38	9,285,333.90
<b>26-Santiago Rodríguez</b>	<b>11,739,543.98</b>	<b>11,429,151.22</b>	<b>9,624,688.47</b>	<b>22,029,021.43</b>
Aplicaciones financieras	2,481,089.12	246,190.00	80,709.00	461,418.00
Gastos corrientes	4,689,965.63	5,363,860.71	5,690,981.40	10,982,947.17
Gastos de capital	4,568,489.23	5,767,555.51	3,816,323.07	10,523,656.26
No Informado	0.00	51,545.00	36,675.00	61,000.00
<b>27-Valverde</b>	<b>18,370,358.95</b>	<b>20,267,998.34</b>	<b>25,139,806.91</b>	<b>32,024,622.03</b>
Aplicaciones financieras	384,920.06	630,878.62	958,653.38	1,017,278.36
Gastos corrientes	11,747,742.16	14,001,741.19	13,316,722.95	22,406,563.12
Gastos de capital	6,172,081.69	5,611,628.41	10,864,430.58	8,600,780.55
No Informado	65,615.04	23,750.12	0.00	0.00
<b>05-Región Valdesia</b>	<b>141,634,207.69</b>	<b>132,551,075.98</b>	<b>149,315,151.46</b>	<b>253,160,459.33</b>
<b>02-Azua</b>	<b>32,348,803.09</b>	<b>36,653,628.52</b>	<b>35,804,474.15</b>	<b>57,505,770.49</b>
Aplicaciones financieras	1,768,086.00	2,427,248.24	2,823,941.60	3,181,343.87
Gastos corrientes	19,242,130.66	21,397,625.16	22,560,403.48	33,674,550.34
Gastos de capital	11,338,586.43	12,828,755.12	9,911,829.07	18,391,309.82
No Informado	0.00	0.00	508,300.00	2,258,566.46
<b>17-Peravia</b>	<b>32,171,510.16</b>	<b>20,681,185.16</b>	<b>22,634,846.29</b>	<b>38,896,211.47</b>
Aplicaciones financieras	2,038,214.33	2,312,757.49	802,439.00	1,058,074.43
Gastos corrientes	12,225,000.67	14,953,752.42	12,052,199.44	22,676,070.04
Gastos de capital	17,908,295.16	3,414,675.25	9,555,207.85	15,162,067.00
No Informado	0.00	0.00	225,000.00	0.00
<b>21-San Cristóbal</b>	<b>66,392,918.88</b>	<b>66,047,539.32</b>	<b>80,025,109.25</b>	<b>140,566,740.85</b>
Aplicaciones financieras	3,660,563.51	3,187,544.32	1,834,377.06	1,884,993.02
Gastos corrientes	46,100,963.54	41,388,335.33	50,877,589.63	99,120,176.03
Gastos de capital	16,631,391.83	21,471,659.67	27,313,142.56	39,561,571.80
No Informado	0.00	0.00	0.00	0.00
<b>31-San José de Ocoa</b>	<b>10,720,975.56</b>	<b>9,168,722.98</b>	<b>10,850,721.77</b>	<b>16,191,736.52</b>
Aplicaciones financieras	855,416.51	719,310.62	212,257.69	263,691.66
Gastos corrientes	6,960,300.33	5,825,072.33	5,949,140.41	10,529,094.45
Gastos de capital	2,905,258.72	2,624,340.03	4,689,323.67	5,398,950.41

Cuadro 13.5. REPÚBLICA DOMINICANA: Gastos municipales agrupados mensuales, según región, provincias y destino del gasto, 2020\* (RD\$), continuación...

Región, provincia y destino del gasto	Septiembre	Octubre	Noviembre	Diciembre
<b>06-Región Enriquillo</b>	<b>96,620,875.22</b>	<b>78,463,364.20</b>	<b>72,734,939.43</b>	<b>150,309,471.02</b>
<b>03-Baoruco</b>	<b>23,405,487.86</b>	<b>18,177,965.35</b>	<b>18,451,541.71</b>	<b>43,551,493.17</b>
Aplicaciones financieras	2,228,013.00	1,433,821.36	1,672,608.89	8,314,469.73
Gastos corrientes	11,658,568.49	10,791,737.56	10,714,451.36	21,326,561.01
Gastos de capital	9,508,906.37	5,952,406.43	6,064,481.46	11,560,462.43
No Informado	10,000.00	0.00	0.00	2,350,000.00
<b>04-Barahona</b>	<b>39,817,651.10</b>	<b>38,403,562.31</b>	<b>26,938,368.61</b>	<b>55,492,164.47</b>
Aplicaciones financieras	5,086,357.69	2,816,978.28	881,399.75	3,293,432.93
Gastos corrientes	21,852,330.01	19,164,993.66	16,470,387.92	28,513,531.75
Gastos de capital	12,791,463.40	16,421,590.37	9,586,580.94	23,660,199.79
No Informado	87,500.00	0.00	0.00	25,000.00
<b>10-Independencia</b>	<b>25,331,915.79</b>	<b>15,072,676.13</b>	<b>21,755,552.04</b>	<b>31,711,555.33</b>
Aplicaciones financieras	2,243,521.77	858,670.36	1,189,518.57	1,824,904.26
Gastos corrientes	8,977,654.98	9,340,050.50	11,456,818.83	18,471,401.35
Gastos de capital	14,011,999.95	4,873,955.27	9,009,214.64	11,415,249.72
No Informado	98,739.09	0.00	100,000.00	0.00
<b>16-Pedernales</b>	<b>8,065,820.47</b>	<b>6,809,160.41</b>	<b>5,589,477.07</b>	<b>19,554,258.05</b>
Aplicaciones financieras	101,143.38	108,741.45	193,188.92	1,887,490.00
Gastos corrientes	6,309,198.09	5,721,835.86	4,300,169.66	12,046,282.00
Gastos de capital	1,655,479.00	978,583.10	1,096,118.49	5,620,486.05
No Informado	0.00	0.00	0.00	0.00
<b>07-Región El Valle</b>	<b>56,055,532.61</b>	<b>46,128,097.03</b>	<b>48,063,761.29</b>	<b>89,445,301.90</b>
<b>07-Elías Piña</b>	<b>15,452,911.71</b>	<b>16,289,048.66</b>	<b>22,493,796.12</b>	<b>33,836,689.32</b>
Aplicaciones financieras	501,262.10	63,275.00	695,362.44	825,694.98
Gastos corrientes	10,903,418.13	11,644,438.40	14,136,025.09	18,992,789.83
Gastos de capital	4,048,231.48	4,581,335.26	7,262,408.59	14,093,989.81
No Informado	0.00	0.00	400,000.00	-75,785.30
<b>22-San Juan</b>	<b>40,602,620.90</b>	<b>29,839,048.37</b>	<b>25,569,965.17</b>	<b>55,608,612.58</b>
Aplicaciones financieras	3,520,648.46	902,469.55	815,587.39	1,998,712.47
Gastos corrientes	24,405,110.74	17,024,597.47	16,829,800.93	30,073,127.59
Gastos de capital	12,676,861.70	11,882,281.35	7,886,816.85	17,695,668.02
No Informado	0.00	29,700.00	37,760.00	5,841,104.50
<b>08-Región Yuma</b>	<b>106,055,424.20</b>	<b>149,769,887.61</b>	<b>115,287,340.96</b>	<b>219,872,366.17</b>
<b>08-El Seibo</b>	<b>17,291,365.30</b>	<b>32,177,193.10</b>	<b>18,103,995.71</b>	<b>37,259,699.83</b>
Aplicaciones financieras	0.00	185,817.92	185,817.92	195,817.92
Gastos corrientes	9,353,357.64	10,005,881.84	10,830,147.73	20,546,321.17
Gastos de capital	7,788,007.66	21,860,493.34	7,013,030.06	14,925,854.05
No Informado	150,000.00	125,000.00	75,000.00	1,591,706.69
<b>11-La Altagracia</b>	<b>57,259,473.42</b>	<b>67,747,326.19</b>	<b>55,711,502.38</b>	<b>108,973,488.19</b>
Aplicaciones financieras	5,405,178.84	4,687,734.82	2,750,735.94	1,149,674.24
Gastos corrientes	36,064,036.72	40,601,048.49	39,959,863.58	82,997,588.16
Gastos de capital	15,790,257.86	22,458,542.88	13,000,902.86	24,826,225.79





Cuadro 13.5. REPÚBLICA DOMINICANA: Gastos municipales agrupados mensuales, según región, provincias y destino del gasto, 2020\* (RD\$), continuación...

Región, provincia y destino del gasto	Septiembre	Octubre	Noviembre	Diciembre
<b>12-La Romana</b>	<b>31,504,585.48</b>	<b>49,845,368.32</b>	<b>41,471,842.87</b>	<b>73,639,178.15</b>
Aplicaciones financieras	2,553,909.47	1,606,512.71	424,939.39	2,150,510.58
Gastos corrientes	19,371,676.16	28,137,842.78	23,608,407.71	44,594,497.50
Gastos de capital	9,578,999.85	20,101,012.83	17,438,495.77	26,894,170.07
<b>09-Región Higuamo</b>	<b>56,781,925.50</b>	<b>56,310,221.37</b>	<b>48,444,109.89</b>	<b>78,171,076.74</b>
<b>23-San Pedro de Macorís</b>	<b>12,222,601.89</b>	<b>15,191,368.17</b>	<b>13,198,844.55</b>	<b>20,754,967.56</b>
Aplicaciones financieras	100,000.00	125,000.00	1,247,679.00	1,021,707.83
Gastos corrientes	9,898,268.08	8,606,094.81	6,420,121.29	12,007,033.44
Gastos de capital	2,224,333.81	6,460,273.36	5,531,044.26	7,726,226.29
<b>29-Monte Plata</b>	<b>31,601,518.21</b>	<b>23,179,131.30</b>	<b>21,052,926.97</b>	<b>33,353,339.87</b>
Aplicaciones financieras	800,442.39	4,488,402.09	2,136,367.32	1,823,768.44
Gastos corrientes	21,161,599.80	10,267,668.65	10,363,517.78	18,910,782.98
Gastos de capital	9,639,476.02	8,423,060.56	8,553,041.87	12,618,788.45
<b>30-Hato Mayor</b>	<b>12,957,805.40</b>	<b>17,939,721.90</b>	<b>14,192,338.37</b>	<b>24,062,769.31</b>
Aplicaciones financieras	161,511.31	95,538.13	45,000.00	361,798.87
Gastos corrientes	6,663,086.50	9,244,054.95	8,336,279.15	15,303,697.71
Gastos de capital	6,133,207.59	8,600,128.82	5,811,059.22	8,397,272.73
No Informado	0.00	0.00	0.00	0.00
<b>10-Región Ozama O Metropolitana</b>	<b>666,404,300.56</b>	<b>627,267,061.08</b>	<b>510,971,102.07</b>	<b>748,604,204.42</b>
<b>01-Distrito Nacional</b>	<b>318,345,782.41</b>	<b>305,473,505.44</b>	<b>224,692,271.48</b>	<b>401,767,375.88</b>
Aplicaciones financieras	19,328,123.56	17,906,475.29	17,333,436.39	9,051,434.89
Gastos corrientes	283,406,665.16	271,869,733.21	193,307,718.41	375,989,369.16
Gastos de capital	15,610,993.69	15,697,296.94	14,051,116.68	16,726,571.83
<b>32-Santo Domingo</b>	<b>348,058,518.15</b>	<b>321,793,555.64</b>	<b>286,278,830.59</b>	<b>346,836,828.54</b>
Aplicaciones financieras	29,463,962.69	30,623,974.84	24,011,501.46	8,690,263.16
Gastos corrientes	230,652,468.55	218,728,813.52	181,442,953.38	219,091,370.32
Gastos de capital	87,928,186.91	71,414,667.28	80,824,375.75	118,838,195.06
No Informado	13,900.00	1,026,100.00	0.00	217,000.00

\*Cifras sujetas a rectificación.

Fuente: Registros administrativos suministrados por La Dirección General de Presupuesto, (DIGEPRES).

Cuadro 13.6. REPÚBLICA DOMINICANA: Gastos municipales desagregados mensuales, según provincia y destino del gasto, 2020\*  
(RD\$)

Provincia y destino del gasto	Total general	Enero	Febrero	Marzo	Abril	Mayo	Junio	Julio
<b>Total General</b>	<b>20,273,016,639.07</b>	<b>1,220,355,797.19</b>	<b>2,189,435,991.54</b>	<b>2,151,080,593.07</b>	<b>1,678,923,347.52</b>	<b>929,291,689.63</b>	<b>1,601,590,123.36</b>	<b>1,759,360,323.15</b>
<b>01-Distrito Nacional</b>	<b>3,942,906,150.93</b>	<b>395,391,499.72</b>	<b>456,551,335.03</b>	<b>340,737,093.35</b>	<b>276,717,271.14</b>	<b>221,393,902.12</b>	<b>204,965,940.96</b>	<b>397,049,768.91</b>
Activos fijos (formación bruta de capital fijo)	13,561,469.00	782,606.55	5,691.43	4,154,724.03	830,511.32	241,793.00	1,170,182.28	138,019.78
Activos no producidos	34,740.38	0.00	0.00	0.00	0.00	0.00	0.00	0.00
Construcciones en proceso	178,736,573.58	12,639,074.29	9,436,864.09	8,518,951.67	21,503,680.88	18,362,662.92	16,237,399.16	16,582,092.85
Disminución de pasivos	493,242,624.89	115,107,220.96	152,808,047.47	55,824,629.26	12,688,259.61	912,145.92	6,116,188.59	62,006,553.24
Gastos de consumo	3,092,670,793.39	245,160,143.28	280,009,877.18	260,707,837.57	231,446,584.49	195,837,065.44	161,788,118.54	302,823,793.44
Gastos de explotación	774,606.73	0.00	0.00	49,560.00	0.00	0.00	0.00	0.00
Intereses de la deuda	31,104,783.97	2,741,106.78	2,986,146.88	0.00	0.00	0.00	8,251,876.39	4,468,400.48
Prestaciones de la seguridad social	42,085,016.62	3,470,470.46	3,603,830.58	3,465,513.42	3,454,357.44	3,500,557.44	3,526,417.60	3,477,881.43
Transferencias corrientes otorgadas	90,695,542.37	15,490,877.40	7,700,877.40	8,015,877.40	6,793,877.40	2,539,677.40	7,875,758.40	7,553,027.69
<b>02-Azua</b>	<b>478,772,522.58</b>	<b>22,655,062.51</b>	<b>60,102,064.97</b>	<b>54,623,264.51</b>	<b>41,074,451.49</b>	<b>15,724,687.22</b>	<b>34,442,382.65</b>	<b>47,566,022.53</b>
Activos fijos (formación bruta de capital fijo)	27,268,203.45	377,363.66	3,158,446.45	6,794,625.77	2,060,970.64	63,200.00	1,804,957.17	1,633,146.38
Activos no producidos	1,000,000.00	0.00	0.00	0.00	0.00	0.00	0.00	1,000,000.00
Construcciones en proceso	141,897,870.31	5,390,897.71	21,192,144.65	18,376,165.24	12,090,909.81	2,620,600.05	11,804,073.06	15,185,020.99
Disminución de pasivos	40,975,991.62	2,226,548.74	9,964,844.38	5,166,949.74	4,392,104.25	1,886,709.22	2,320,034.53	3,915,162.63
Gastos de consumo	229,074,294.98	12,892,959.87	22,323,783.35	20,923,817.34	18,893,001.19	9,677,800.30	15,898,022.42	22,612,116.29
Gastos de explotación	478,633.98	24,779.13	53,347.59	66,754.16	54,198.17	9,357.06	34,080.58	54,110.24
Incremento de activos financieros	1,794,692.15	0.00	82,248.87	152,700.00	128,924.20	53,600.00	62,774.00	83,650.00
Intereses de la deuda	437,117.05	39,076.31	60,805.15	45,887.98	51,558.94	44,336.54	6,677.73	42,765.00
Inversiones financieras realizadas con fines de política	660,665.69	0.00	3,557.00	60,876.64	286,859.00	0.00	125,243.00	0.00
No Informado	2,766,866.46	0.00	0.00	0.00	0.00	0.00	0.00	0.00
Prestaciones de la seguridad social	0.00	0.00	0.00	0.00	0.00	0.00	0.00	0.00
Transferencias corrientes otorgadas	32,418,186.89	1,703,437.09	3,262,887.53	3,035,487.64	3,115,925.29	1,369,084.05	2,386,520.16	3,040,051.00
<b>03-Baoruco</b>	<b>228,030,977.21</b>	<b>10,734,143.09</b>	<b>21,754,649.08</b>	<b>18,486,349.60</b>	<b>19,554,711.12</b>	<b>5,345,075.14</b>	<b>14,248,104.44</b>	<b>17,695,808.59</b>
Activos fijos (formación bruta de capital fijo)	11,457,559.61	15,000.00	63,200.00	560,408.10	62,603.00	8,000.00	946,684.00	1,091,445.96
Activos no producidos	200,000.00	0.00	0.00	0.00	0.00	0.00	0.00	0.00
Construcciones en proceso	44,151,620.10	1,319,292.91	2,906,871.28	1,964,446.06	2,169,276.97	639,551.00	2,654,361.86	3,604,964.18
Disminución de pasivos	36,957,225.16	2,723,402.82	6,944,033.64	5,158,217.67	4,859,682.43	125,900.00	803,482.08	1,453,303.62
Gastos de consumo	116,411,780.13	5,686,600.57	9,790,565.68	9,117,357.74	11,073,439.97	4,049,100.84	8,570,011.53	10,248,027.87
Gastos de explotación	842,285.38	30,349.18	139,560.96	22,014.26	26,924.76	432.25	15,892.54	11,821.27
Intereses de la deuda	200,446.93	15,587.61	42,995.26	42,037.77	6,473.74	2,611.31	22,027.43	8,197.64
No Informado	2,360,000.00	0.00	0.00	0.00	0.00	0.00	0.00	0.00
Prestaciones de la seguridad social	270,800.00	27,200.00	27,200.00	35,900.00	35,900.00	23,700.00	39,200.00	30,000.00





Cuadro 13.6. REPÚBLICA DOMINICANA: Gastos municipales desagregados mensuales, según provincia y destino del gasto, 2020\*  
(RD\$), continuación...

Provincia y destino del gasto	Total general	Enero	Febrero	Marzo	Abril	Mayo	Junio	Julio
Subvenciones otorgadas a empresas	106,500.00	0.00	0.00	0.00	0.00	0.00	0.00	0.00
Transferencias corrientes otorgadas	14,949,759.90	911,710.00	1,820,222.26	1,565,968.00	1,310,410.25	495,779.74	1,186,445.00	1,248,048.05
Transferencias de capital otorgadas	123,000.00	5,000.00	20,000.00	20,000.00	10,000.00	0.00	10,000.00	0.00
<b>04-Barahona</b>	<b>418,746,183.26</b>	<b>15,577,495.84</b>	<b>41,121,295.13</b>	<b>53,525,143.67</b>	<b>36,346,290.37</b>	<b>18,174,783.62</b>	<b>32,754,980.27</b>	<b>29,465,988.72</b>
Activos fijos (formación bruta de capital fijo)	9,013,415.37	78,950.00	1,076,877.63	1,748,347.49	472,998.05	199,700.00	838,762.86	693,874.80
Activos no producidos	0.00	0.00	0.00	0.00	0.00	0.00	0.00	0.00
Construcciones en proceso	121,505,429.40	2,461,625.71	11,164,123.28	10,896,388.19	7,976,631.92	3,144,309.76	7,740,162.51	9,695,959.22
Disminución de pasivos	41,609,659.30	3,937,439.44	4,030,462.11	10,293,463.61	5,697,779.54	779,253.02	1,803,775.86	670,363.16
Gastos de consumo	216,035,760.89	8,108,826.68	21,493,722.24	24,446,157.69	19,163,531.99	12,713,308.20	20,112,128.67	16,381,237.19
Gastos de explotación	786,704.91	150,017.17	57,583.85	26,503.30	79,347.44	27,723.06	60,917.97	12,965.19
Intereses de la deuda	187,993.36	0.00	0.00	0.00	0.00	0.00	0.00	0.00
No Informado	142,500.00	0.00	0.00	0.00	30,000.00	0.00	0.00	0.00
Otros gastos corrientes	14,000.00	0.00	0.00	0.00	0.00	0.00	0.00	4,000.00
Transferencias corrientes otorgadas	29,175,720.03	840,636.84	3,218,526.02	6,024,283.39	2,926,001.43	1,310,489.58	2,199,232.40	2,007,589.16
Transferencias de capital otorgadas	275,000.00	0.00	80,000.00	90,000.00	0.00	0.00	0.00	0.00
<b>05-Dajabón</b>	<b>252,648,735.65</b>	<b>10,724,690.23</b>	<b>40,085,054.22</b>	<b>27,818,277.56</b>	<b>17,871,088.18</b>	<b>16,794,346.06</b>	<b>20,121,232.33</b>	<b>18,303,822.39</b>
Activos fijos (formación bruta de capital fijo)	39,803,818.82	329,980.00	14,596,458.67	8,718,551.25	598,701.14	7,634,925.00	2,457,812.98	778,469.45
Activos no producidos	550,000.00	0.00	550,000.00	0.00	0.00	0.00	0.00	0.00
Construcciones en proceso	68,071,686.42	3,374,315.93	10,478,299.59	7,593,421.58	6,389,794.68	1,677,475.22	4,599,750.60	4,928,527.11
Disminución de pasivos	9,430,053.37	713,975.10	872,794.17	1,077,208.32	881,008.74	374,915.29	267,827.05	793,451.52
Gastos de consumo	123,847,332.60	5,643,037.98	12,022,942.20	8,861,387.43	8,840,341.23	6,886,799.35	11,715,650.61	10,818,611.20
Gastos de explotación	535,994.49	107,287.58	66,468.33	38,801.70	22,432.54	29,927.55	56,216.29	7,653.78
Intereses de la deuda	166,415.67	35,911.00	37,300.39	57,803.07	20,733.79	3,339.00	4,978.80	1,932.30
Otros gastos corrientes	376,000.00	0.00	150,000.00	193,000.00	0.00	0.00	0.00	0.00
Prestaciones de la seguridad social	417,081.81	32,955.34	32,955.34	32,067.63	39,667.63	28,267.64	42,285.83	41,704.03
Transferencias corrientes otorgadas	9,430,352.47	487,227.30	1,277,835.53	1,246,036.58	1,078,408.43	158,697.01	976,710.17	933,473.00
Transferencias de capital otorgadas	20,000.00	0.00	0.00	0.00	0.00	0.00	0.00	0.00
<b>06-Duarte</b>	<b>584,513,425.60</b>	<b>28,747,576.23</b>	<b>55,446,372.93</b>	<b>49,556,229.16</b>	<b>68,801,341.56</b>	<b>23,412,598.94</b>	<b>53,043,966.81</b>	<b>45,128,055.73</b>
Activos fijos (formación bruta de capital fijo)	15,415,913.10	317,304.32	593,805.90	1,812,750.96	1,101,718.01	1,098,906.29	1,143,014.46	1,009,041.71
Activos no producidos	30,000.00	0.00	0.00	0.00	0.00	0.00	0.00	0.00
Construcciones en proceso	157,788,430.11	7,169,505.00	14,492,994.16	11,907,723.60	25,228,850.13	1,776,642.87	17,209,661.88	11,715,517.14
Disminución de pasivos	49,700,645.50	1,733,260.62	8,633,037.87	5,834,516.89	6,910,990.17	1,609,128.30	3,140,082.05	2,682,960.94
Gastos de consumo	324,386,529.55	17,324,511.55	28,456,789.03	26,293,950.73	30,198,695.35	17,259,081.77	28,416,368.85	26,407,020.83
Gastos de explotación	1,469,724.18	402,878.40	166,535.24	226,476.46	476,142.81	17,776.33	30,577.31	9,841.79
Intereses de la deuda	127,750.93	3,156.02	48,516.60	9,792.43	9,792.43	6,046.35	14,163.08	5,420.78

Cuadro 13.6. REPÚBLICA DOMINICANA: Gastos municipales desagregados mensuales, según provincia y destino del gasto, 2020\*  
(RD\$), continuación...

Provincia y destino del gasto	Total general	Enero	Febrero	Marzo	Abril	Mayo	Junio	Julio
No Informado	283,500.00	73,500.00	160,000.00	0.00	0.00	50,000.00	0.00	0.00
Otros gastos corrientes	326,414.20	0.00	58,333.33	52,799.74	0.00	47,201.59	107,358.90	0.00
Prestaciones de la seguridad social	312,326.04	29,124.42	29,124.42	29,124.42	29,124.42	29,124.42	26,149.42	26,149.42
Transferencias corrientes otorgadas	34,672,191.99	1,694,335.90	2,807,236.38	3,389,093.93	4,846,028.24	1,518,691.02	2,956,590.86	3,272,103.12
<b>07-Elias Pita</b>	<b>222,850,850.87</b>	<b>8,574,796.70</b>	<b>20,791,389.46</b>	<b>20,056,311.78</b>	<b>18,548,051.55</b>	<b>9,514,688.52</b>	<b>18,440,092.91</b>	<b>15,830,475.27</b>
Activos fijos (formación bruta de capital fijo)	27,219,849.59	0.00	211,996.80	2,360,615.00	711,920.00	732,154.33	1,458,035.97	984,003.61
Activos no producidos	529,620.00	0.00	0.00	0.00	0.00	0.00	196,200.00	0.00
Construcciones en proceso	28,455,459.20	690,100.00	2,764,345.65	878,484.00	1,711,160.75	640,068.07	1,483,017.01	1,341,169.36
Disminución de pasivos	11,033,343.28	813,418.53	2,644,468.89	2,058,882.22	2,147,159.30	35,001.00	574,612.85	405,187.95
Gastos de consumo	140,789,165.91	6,200,140.04	12,992,815.38	12,930,729.30	12,599,410.08	7,197,816.32	13,426,491.53	11,846,003.70
Gastos de explotación	70,193.95	1,598.00	3,340.46	11,341.00	2,598.03	1,381.50	1,932.01	2,930.65
No Informado	928,636.00	0.00	0.00	239,324.00	60,000.00	197,978.30	0.00	107,119.00
Otros gastos corrientes	117,426.78	57,479.13	0.00	3,504.26	45,443.39	0.00	0.00	0.00
Prestaciones de la seguridad social	854,700.00	81,400.00	81,400.00	81,900.00	81,400.00	71,200.00	79,200.00	77,200.00
Transferencias corrientes otorgadas	12,701,046.16	730,661.00	2,093,022.28	1,491,532.00	1,188,960.00	639,089.00	1,220,603.54	1,066,861.00
Transferencias de capital otorgadas	151,410.00	0.00	0.00	0.00	0.00	0.00	0.00	0.00
<b>08-El Seibo</b>	<b>239,533,378.72</b>	<b>4,343,619.42</b>	<b>15,962,206.24</b>	<b>21,541,781.97</b>	<b>18,872,744.92</b>	<b>4,722,191.50</b>	<b>22,846,051.41</b>	<b>26,510,581.89</b>
Activos fijos (formación bruta de capital fijo)	31,729,576.22	26,975.00	214,514.00	367,406.00	189,486.02	95,000.00	4,861,191.93	5,249,756.05
Activos no producidos	1,000,000.00	0.00	0.00	0.00	0.00	0.00	0.00	200,000.00
Construcciones en proceso	57,607,207.57	771,861.77	4,571,933.00	8,830,033.00	4,975,259.68	663,300.00	3,964,267.09	3,605,795.74
Disminución de pasivos	6,229,978.61	363,264.14	2,228,914.15	828,264.14	2,135,554.14	53,264.14	53,264.14	0.00
Gastos de consumo	118,420,421.79	2,982,991.77	8,413,846.47	10,452,848.14	10,541,157.57	3,763,772.20	10,371,459.62	14,954,305.63
Gastos de explotación	167,747.14	11,645.14	7,559.62	13,631.69	12,887.70	1,055.16	6,289.96	5,325.33
No Informado	2,211,706.59	0.00	0.00	0.00	0.00	0.00	0.00	200,000.00
Transferencias corrientes otorgadas	13,578,983.54	186,881.60	525,439.00	1,049,599.00	1,018,399.81	145,800.00	3,589,578.67	2,295,399.14
Transferencias de capital otorgadas	8,587,757.16	0.00	0.00	0.00	0.00	0.00	0.00	0.00
<b>09-Españat</b>	<b>515,133,523.74</b>	<b>7,467,965.67</b>	<b>61,617,347.44</b>	<b>50,046,412.08</b>	<b>49,342,718.13</b>	<b>19,653,089.32</b>	<b>47,772,606.92</b>	<b>36,424,392.40</b>
Activos fijos (formación bruta de capital fijo)	40,980,252.34	10,000.00	4,257,995.44	1,582,978.65	1,278,483.00	142,150.00	3,770,471.23	1,069,801.26
Activos no producidos	200,000.00	0.00	0.00	0.00	0.00	0.00	0.00	200,000.00
Construcciones en proceso	112,184,988.58	1,011,100.00	6,497,099.72	11,298,665.70	14,188,762.66	1,896,528.25	11,699,364.05	8,358,942.13
Disminución de pasivos	60,279,015.81	2,493,977.53	14,142,210.08	12,822,269.57	8,684,410.26	364,792.08	4,159,270.98	3,132,305.20
Gastos de consumo	271,354,682.07	3,441,557.47	33,049,950.46	21,477,963.28	21,205,594.72	16,243,086.55	26,079,865.34	21,521,160.49
Gastos de explotación	1,021,976.21	16,399.10	76,323.39	147,876.46	40,503.45	22,666.44	28,821.70	57,605.48
Intereses de la deuda	1,295,355.95	0.00	242,756.91	212,848.81	79,069.62	1,295.26	128,643.68	65,774.49
No Informado	2,085,756.44	0.00	0.00	0.00	1,274,006.25	0.00	0.00	0.00





Cuadro 13.6. REPÚBLICA DOMINICANA: Gastos municipales desagregados mensuales, según provincia y destino del gasto, 2020\*  
(RD\$), continuación...

Provincia y destino del gasto	Total general	Enero	Febrero	Marzo	Abril	Mayo	Junio	Julio
Otros gastos corrientes	695,139.52	0.00	25,500.88	21,368.68	34,379.96	0.00	8,800.00	0.00
Prestaciones de la seguridad social	3,402,358.08	44,686.30	481,360.62	261,830.92	265,430.92	263,829.12	271,810.15	262,245.92
Transferencias corrientes otorgadas	20,811,315.96	450,244.27	2,829,999.94	2,159,610.01	2,267,077.29	718,741.62	1,622,259.79	1,691,965.69
Transferencias de capital otorgadas	822,682.78	1.00	14,150.00	55,000.00	25,000.00	0.00	3,300.00	64,591.74
<b>10-Independencia</b>	<b>220,770,971.82</b>	<b>5,996,151.68</b>	<b>20,091,094.04</b>	<b>22,860,021.83</b>	<b>18,846,245.49</b>	<b>7,762,642.84</b>	<b>17,634,009.43</b>	<b>16,934,532.50</b>
Activos fijos (formación bruta de capital fijo)	19,878,859.76	418,000.00	1,018,400.00	527,404.00	180,750.00	8,000.00	1,083,464.00	121,600.00
Activos no producidos	330,000.00	0.00	0.00	40,000.00	240,000.00	0.00	0.00	0.00
Construcciones en proceso	57,479,801.84	745,441.97	5,827,035.71	5,904,993.09	6,399,192.74	1,970,705.89	3,257,261.41	5,326,845.86
Disminución de pasivos	21,358,057.17	321,200.40	1,419,625.36	4,973,264.23	2,685,478.64	566,400.86	1,942,872.00	1,372,670.86
Gastos de consumo	100,107,150.38	3,946,574.18	9,356,429.25	9,013,459.03	7,413,289.67	4,391,220.25	9,162,171.85	8,218,188.97
Gastos de explotación	1,691,553.61	2,015.13	39,227.75	6,764.54	44,483.46	54,180.09	318,963.01	76,244.17
Intereses de la deuda	842,016.87	0.00	51,896.62	77,689.56	44,252.58	12,797.75	80,897.14	59,616.96
No Informado	198,739.09	0.00	0.00	0.00	0.00	0.00	0.00	0.00
Otros gastos corrientes	175,787.07	0.00	55,955.00	0.00	40,000.00	0.00	0.00	0.00
Prestaciones de la seguridad social	275,509.00	24,100.00	26,500.00	25,300.00	26,300.00	23,300.00	23,300.00	25,300.00
Transferencias corrientes otorgadas	18,313,497.03	538,820.00	2,276,024.35	2,281,147.38	1,762,498.40	726,038.00	1,755,080.02	1,724,065.68
Transferencias de capital otorgadas	120,000.00	0.00	20,000.00	10,000.00	10,000.00	10,000.00	10,000.00	10,000.00
<b>11-La Altagracia</b>	<b>837,955,221.84</b>	<b>47,426,415.28</b>	<b>100,606,995.09</b>	<b>111,832,797.30</b>	<b>81,615,723.69</b>	<b>31,959,694.42</b>	<b>60,518,018.62</b>	<b>73,515,995.41</b>
Activos fijos (formación bruta de capital fijo)	31,334,624.79	193,889.33	9,124,215.83	7,035,191.88	461,971.08	128,835.00	3,220,639.58	3,021,031.65
Activos no producidos	400,000.00	0.00	0.00	0.00	0.00	0.00	0.00	0.00
Construcciones en proceso	183,453,063.77	3,030,890.65	25,653,042.06	24,140,019.92	16,294,401.96	7,140,603.50	15,320,259.90	15,629,735.21
Disminución de pasivos	100,606,162.56	13,798,480.00	25,747,020.41	18,432,004.76	16,346,820.95	1,115,308.00	4,490,734.75	3,166,483.57
Gastos de consumo	456,521,668.10	25,083,027.09	33,399,342.13	51,644,308.47	43,512,580.51	20,633,094.93	29,951,064.95	44,573,958.43
Gastos de explotación	1,367,282.41	1,829.61	101,585.81	168,070.61	105,531.93	54,363.03	42,287.34	37,417.09
Intereses de la deuda	39,273.43	0.00	0.00	0.00	0.00	0.00	0.00	0.00
Prestaciones de la seguridad social	3,787,584.00	299,962.00	304,406.00	326,630.00	344,754.00	0.00	255,500.00	245,949.00
Transferencias corrientes otorgadas	59,280,085.73	4,708,336.60	6,237,382.85	10,081,571.66	4,376,663.26	2,767,489.96	6,926,910.05	6,836,420.46
Transferencias de capital otorgadas	1,165,477.05	310,000.00	40,000.00	5,000.00	173,000.00	120,000.00	310,622.05	5,000.00
<b>12-La Romana</b>	<b>491,599,519.57</b>	<b>11,886,724.93</b>	<b>46,656,729.06</b>	<b>53,493,877.02</b>	<b>44,394,622.37</b>	<b>10,839,777.82</b>	<b>42,802,089.93</b>	<b>65,470,305.79</b>
Activos fijos (formación bruta de capital fijo)	11,163,461.25	9,057.34	173,161.79	761,422.70	2,630,033.21	3,596,178.40	1,061,898.63	164,514.16
Construcciones en proceso	152,526,521.89	1,009,041.36	8,379,895.60	20,402,441.70	12,554,723.48	353,814.00	12,035,193.84	20,616,368.83
Disminución de pasivos	58,852,122.68	2,825,441.88	11,327,753.82	12,766,996.31	8,373,940.19	809,713.45	6,093,417.37	6,309,750.75
Gastos de consumo	232,954,898.95	6,913,778.88	22,801,238.48	16,419,730.32	17,742,195.36	5,881,272.91	21,248,185.45	33,020,556.14
Gastos de explotación	394,227.07	0.00	33,541.51	33,541.51	14,504.61	25,204.88	39,290.89	23,123.45
Intereses de la deuda	943,070.65	40,580.52	90,788.36	111,105.76	62,050.79	45,394.18	0.00	156,672.98

Cuadro 13.6. REPÚBLICA DOMINICANA: Gastos municipales desagregados mensuales, según provincia y destino del gasto, 2020\*  
(RD\$), continuación...

Provincia y destino del gasto	Total general	Enero	Febrero	Marzo	Abril	Mayo	Junio	Julio
Prestaciones de la seguridad social	3,004,417.83	0.00	391,496.00	229,348.00	229,348.00	0.00	215,898.00	458,696.00
Transferencias corrientes otorgadas	31,760,799.25	1,088,824.95	3,492,395.01	2,769,290.72	2,787,826.73	128,200.00	2,108,205.75	4,720,623.48
Transferencias de capital otorgadas	0.00	0.00	0.00	0.00	0.00	0.00	0.00	0.00
<b>13-La Vega</b>	<b>671,072,345.41</b>	<b>75,610,874.95</b>	<b>60,222,566.10</b>	<b>55,380,130.84</b>	<b>61,550,373.52</b>	<b>35,209,592.88</b>	<b>48,702,286.92</b>	<b>53,194,977.34</b>
Activos fijos (formación bruta de capital fijo)	25,422,959.62	2,074,697.23	2,793,387.58	2,509,077.59	4,137,498.58	796,619.50	2,076,162.18	1,136,017.98
Activos no producidos	256,070.21	0.00	0.00	0.00	102,542.00	0.00	52,628.00	0.00
Construcciones en proceso	158,270,506.15	11,189,723.14	14,784,464.14	13,001,129.86	16,402,932.31	8,441,215.45	11,679,424.54	11,940,664.55
Disminución de pasivos	80,783,075.27	41,978,787.45	10,123,518.44	8,702,464.82	9,508,202.30	185,610.40	2,530,305.15	2,453,566.06
Gastos de consumo	359,048,028.55	17,040,988.92	29,519,223.32	28,443,403.30	28,572,505.79	23,878,099.63	26,705,137.50	32,869,009.95
Gastos de explotación	2,836,441.48	267,927.44	173,783.68	202,848.03	293,885.08	537,955.30	53,048.53	224,874.37
Intereses de la deuda	705,115.02	14,388.33	54,408.32	73,843.80	58,725.03	18,002.14	16,918.30	24,376.97
No Informado	19,550.00	0.00	0.00	0.00	0.00	0.00	0.00	0.00
Otros gastos corrientes	855,000.00	768,200.00	0.00	0.00	0.00	0.00	0.00	0.00
Prestaciones de la seguridad social	606,020.00	60,706.00	60,706.00	55,456.00	26,416.00	13,449.00	22,578.00	76,599.00
Transferencias corrientes otorgadas	40,577,542.10	2,077,790.54	2,680,222.12	2,329,906.56	2,432,663.31	1,338,641.46	5,553,812.72	4,449,592.43
Transferencias de capital otorgadas	1,692,037.01	137,665.90	32,852.50	62,000.88	15,003.12	0.00	12,272.00	20,276.03
<b>14-María Trinidad Sánchez</b>	<b>320,328,959.25</b>	<b>22,549,304.29</b>	<b>25,946,814.73</b>	<b>29,873,781.45</b>	<b>34,543,469.46</b>	<b>14,872,785.70</b>	<b>29,746,209.09</b>	<b>24,094,111.63</b>
Activos fijos (formación bruta de capital fijo)	31,157,533.67	540,087.99	1,260,744.00	1,004,244.94	1,004,913.00	254,443.50	5,652,068.31	997,771.38
Activos no producidos	261,957.40	0.00	0.00	0.00	0.00	0.00	0.00	0.00
Construcciones en proceso	74,412,829.64	4,784,673.43	6,873,982.27	8,317,112.48	11,598,436.57	1,221,937.23	5,036,888.32	5,514,467.59
Disminución de pasivos	27,232,255.02	2,576,480.46	2,647,846.96	4,421,750.00	5,427,669.91	1,700,401.99	2,561,031.88	1,921,900.52
Gastos de consumo	166,456,899.79	13,138,933.54	13,589,947.22	14,142,569.96	14,328,665.07	10,450,598.07	14,886,816.48	14,025,308.91
Gastos de explotación	450,831.14	21,057.53	22,203.53	36,251.59	40,462.81	6,272.28	113,719.22	38,512.93
Incremento de activos financieros	1,500,000.00	0.00	0.00	0.00	0.00	0.00	0.00	0.00
Intereses de la deuda	1,077,380.19	23,608.34	228,670.00	108,363.64	106,098.25	64,977.56	12,004.88	9,659.28
Prestaciones de la seguridad social	1,541,497.17	115,335.00	115,335.00	252,840.00	229,835.00	127,935.00	127,585.00	127,585.00
Transferencias corrientes otorgadas	15,290,209.23	1,338,628.00	1,107,052.75	1,315,648.84	1,724,035.85	1,037,220.07	1,260,125.00	1,328,996.02
Transferencias de capital otorgadas	947,566.00	10,500.00	101,033.00	275,000.00	83,353.00	9,000.00	95,970.00	129,910.00
<b>15-Monte Cristi</b>	<b>187,861,068.10</b>	<b>7,106,379.17</b>	<b>19,329,128.14</b>	<b>31,340,675.89</b>	<b>15,444,483.03</b>	<b>7,353,565.56</b>	<b>19,608,223.20</b>	<b>18,820,739.42</b>
Activos fijos (formación bruta de capital fijo)	26,118,141.33	39,575.00	1,221,611.00	7,465,913.07	2,462,982.09	0.00	3,592,985.97	5,932,948.91
Construcciones en proceso	45,888,625.52	1,877,402.00	3,516,849.14	6,574,352.19	1,708,587.10	682,897.70	4,078,796.66	4,976,936.87
Disminución de pasivos	12,827,348.52	802,461.10	2,371,761.33	2,645,836.07	2,544,758.11	761,932.19	461,304.33	605,631.16
Gastos de consumo	91,777,069.64	3,836,835.10	11,134,649.25	12,780,880.53	7,630,950.16	5,551,502.64	10,539,386.63	6,321,685.52
Gastos de explotación	658,860.75	12,680.91	36,496.64	108,298.94	18,703.71	13,051.90	6,081.82	30,768.25
Intereses de la deuda	571,545.47	44,113.26	43,149.53	53,306.68	28,718.42	19,368.78	20,426.67	61,502.37





Cuadro 13.6. REPÚBLICA DOMINICANA: Gastos municipales desagregados mensuales, según provincia y destino del gasto, 2020\*  
(RD\$), continuación...

Provincia y destino del gasto	Total general	Enero	Febrero	Marzo	Abril	Mayo	Junio	Julio
Inversiones financieras realizadas con fines de política	731,373.00	0.00	62,000.00	321,000.00	162,000.00	0.00	0.00	125,373.00
Prestaciones de la seguridad social	645,961.15	115,227.80	115,236.52	111,825.04	109,824.44	114,497.35	79,350.00	0.00
Transferencias corrientes otorgadas	8,618,715.72	378,084.00	827,374.73	1,255,836.37	777,959.00	210,315.00	829,891.12	765,893.34
Transferencias de capital otorgadas	23,427.00	0.00	0.00	23,427.00	0.00	0.00	0.00	0.00
<b>16-Pedernales</b>	<b>85,200,359.48</b>	<b>3,549,673.46</b>	<b>3,680,533.62</b>	<b>8,841,567.94</b>	<b>5,332,454.95</b>	<b>3,999,433.62</b>	<b>7,115,762.26</b>	<b>6,486,104.06</b>
Activos fijos (formación bruta de capital fijo)	4,748,356.24	47,000.00	12,000.00	12,000.00	12,000.00	47,640.00	182,000.00	266,405.00
Activos no producidos	162,000.00	0.00	0.00	24,000.00	24,000.00	0.00	12,000.00	12,000.00
Construcciones en proceso	11,057,664.05	839,500.00	171,475.00	559,005.00	408,226.25	504,000.00	1,302,118.00	592,380.00
Disminución de pasivos	7,677,784.25	547,226.34	1,298,041.76	999,035.38	503,899.38	425,373.58	453,445.38	625,181.10
Gastos de consumo	54,185,474.44	1,771,652.12	1,895,176.86	6,606,777.56	3,618,893.32	2,864,330.04	4,438,510.88	4,262,213.46
Gastos de explotación	305,123.00	0.00	0.00	29,000.00	0.00	190.00	0.00	45,000.00
No Informado	3,000.00	0.00	0.00	0.00	3,000.00	0.00	0.00	0.00
Otros gastos corrientes	345,600.00	0.00	0.00	0.00	0.00	0.00	12,000.00	11,000.00
Transferencias corrientes otorgadas	6,715,357.50	344,295.00	303,840.00	611,750.00	762,436.00	157,900.00	715,688.00	671,924.50
<b>17-Peravia</b>	<b>288,967,854.16</b>	<b>15,362,201.21</b>	<b>31,811,459.64</b>	<b>26,865,132.56</b>	<b>27,769,510.29</b>	<b>8,798,055.38</b>	<b>23,551,524.67</b>	<b>19,014,893.96</b>
Activos fijos (formación bruta de capital fijo)	29,594,582.38	1,681,767.98	5,200,053.55	553,342.37	2,109,241.86	79,345.48	526,551.98	910,059.64
Activos no producidos	1,479,913.09	0.00	0.00	0.00	0.00	0.00	0.00	0.00
Construcciones en proceso	64,336,881.80	813,880.28	4,446,433.10	6,468,640.99	11,301,352.13	308,274.96	4,885,380.23	3,949,774.45
Disminución de pasivos	20,762,159.79	3,296,996.92	4,277,206.98	2,286,606.47	1,867,849.55	49,795.50	1,114,531.10	400,444.46
Gastos de consumo	161,107,106.11	8,918,763.44	15,881,715.94	16,187,133.40	11,702,951.77	8,020,526.95	15,997,672.88	12,833,419.80
Gastos de explotación	319,155.79	8,759.26	23,974.74	14,535.67	141,978.59	25,137.63	2,496.96	11,541.94
Incremento de activos financieros	92,000.00	0.00	0.00	0.00	0.00	0.00	0.00	0.00
Intereses de la deuda	291,390.71	5,833.33	154,475.49	9,119.63	14,465.12	3,580.86	3,001.22	2,414.82
No Informado	225,000.00	0.00	0.00	0.00	0.00	0.00	0.00	0.00
Transferencias corrientes otorgadas	10,247,264.49	629,200.00	1,520,471.03	1,344,482.84	631,671.27	311,394.00	1,021,890.30	907,238.85
Transferencias de capital otorgadas	512,400.00	7,000.00	307,128.81	1,271.19	0.00	0.00	0.00	0.00
<b>18-Puerto Plata</b>	<b>780,747,833.60</b>	<b>35,372,788.66</b>	<b>76,934,018.85</b>	<b>74,912,719.18</b>	<b>76,964,192.75</b>	<b>24,538,815.30</b>	<b>58,592,634.91</b>	<b>72,100,262.46</b>
Activos fijos (formación bruta de capital fijo)	50,061,030.26	865,045.85	5,716,345.12	4,021,043.39	6,866,010.51	1,309,672.67	2,982,018.54	2,207,068.99
Activos no producidos	250,000.00	0.00	0.00	0.00	0.00	0.00	0.00	0.00
Construcciones en proceso	163,339,676.37	7,646,643.88	22,632,681.66	20,374,723.79	16,726,437.16	2,051,336.99	11,199,053.75	13,581,511.88
Disminución de pasivos	85,002,082.47	721,371.95	8,593,999.36	12,571,276.70	13,948,173.38	1,471,319.79	4,456,476.73	13,589,489.64
Gastos de consumo	436,531,085.03	23,751,285.88	35,457,820.58	33,765,043.79	35,518,906.68	18,320,885.18	36,010,247.83	38,852,465.09
Gastos de explotación	3,134,043.88	62,690.93	47,466.93	55,130.59	33,932.62	14,840.87	199,588.28	110,980.32
Incremento de activos financieros	1,300,000.00	0.00	0.00	0.00	0.00	450,050.00	826,147.00	23,803.00

Cuadro 13.6. REPÚBLICA DOMINICANA: Gastos municipales desagregados mensuales, según provincia y destino del gasto, 2020\*  
(RD\$), continuación...

Provincia y destino del gasto	Total general	Enero	Febrero	Marzo	Abril	Mayo	Junio	Julio
Intereses de la deuda	1,064,691.75	0.00	45,660.28	312,586.82	47,279.46	0.00	61,357.64	0.00
Otros gastos corrientes	50,000.00	0.00	0.00	0.00	35,000.00	0.00	0.00	0.00
Prestaciones de la seguridad social	1,366,867.00	109,100.00	109,600.00	108,100.00	108,100.00	49,800.00	158,900.00	104,000.00
Transferencias corrientes otorgadas	38,123,356.24	2,216,650.17	4,300,444.92	3,704,814.10	3,680,352.94	870,909.80	2,698,845.14	3,630,943.54
Transferencias de capital otorgadas	525,000.00	0.00	30,000.00	0.00	0.00	0.00	0.00	0.00
<b>19-Hermanas Mirabal</b>	<b>215,980,566.90</b>	<b>11,083,134.11</b>	<b>21,916,434.85</b>	<b>20,644,759.02</b>	<b>19,814,953.21</b>	<b>8,077,808.77</b>	<b>15,541,780.07</b>	<b>17,249,685.79</b>
Activos fijos (formación bruta de capital fijo)	13,570,916.09	145,313.00	521,385.00	1,394,241.00	749,244.50	146,273.72	391,354.00	548,923.73
Construcciones en proceso	56,976,485.71	1,085,550.00	4,212,732.43	4,094,866.82	7,251,959.94	1,389,052.36	3,802,358.80	5,566,014.48
Disminución de pasivos	26,048,536.99	4,963,714.03	4,250,006.05	6,730,554.11	2,810,102.64	1,384,616.24	1,024,828.00	1,037,873.39
Gastos de consumo	107,359,764.20	4,387,534.16	11,664,727.43	7,412,492.58	8,308,046.70	4,630,841.79	9,517,120.77	9,026,244.93
Gastos de explotación	367,582.63	4,439.59	23,875.71	67,655.95	15,900.72	980.65	24,123.24	80,453.00
Intereses de la deuda	706,093.35	7,658.33	90,243.23	4,578.56	75,105.71	15,765.23	62,985.26	95,645.86
No Informado	300,924.00	0.00	0.00	0.00	0.00	0.00	0.00	0.00
Objetos de valor	146,960.00	0.00	0.00	0.00	6,960.00	0.00	0.00	0.00
Transferencias corrientes otorgadas	10,503,303.93	488,925.00	1,153,465.00	940,370.00	597,633.00	510,278.78	719,010.00	894,530.40
<b>20-Samaná</b>	<b>248,503,320.47</b>	<b>11,509,027.97</b>	<b>21,687,103.05</b>	<b>29,321,513.16</b>	<b>20,099,384.10</b>	<b>10,331,713.59</b>	<b>18,563,093.28</b>	<b>20,174,621.80</b>
Activos fijos (formación bruta de capital fijo)	15,276,866.85	228,200.00	516,375.00	3,382,928.26	560,959.34	130,934.00	709,266.16	918,669.59
Activos no producidos	301,910.00	0.00	32,710.00	0.00	5,000.00	0.00	28,700.00	222,500.00
Construcciones en proceso	61,184,437.96	567,276.00	4,592,139.93	8,246,352.29	4,909,083.39	299,857.52	4,249,324.15	5,992,060.37
Disminución de pasivos	21,403,810.21	1,188,735.39	2,640,217.11	5,222,990.20	2,755,304.89	270,674.75	1,605,601.54	1,528,099.36
Gastos de consumo	131,481,719.42	8,313,532.83	12,224,453.39	9,924,973.09	9,780,882.99	8,197,330.52	11,057,794.32	10,513,052.45
Gastos de explotación	494,547.90	33,068.55	112,541.43	34,142.14	36,906.50	7,122.81	3,967.11	38,735.40
Intereses de la deuda	1,140,847.96	0.00	206,211.99	412,423.98	206,211.99	0.00	42,000.00	84,000.00
Inversiones financieras realizadas con fines de política	3,868,403.74	397,000.00	63,000.00	1,009,505.00	502,000.00	502,000.00	0.00	0.00
No Informado	262,698.65	0.00	0.00	0.00	0.00	0.00	0.00	0.00
Otros gastos corrientes	383,356.58	0.00	7,189.00	0.00	0.00	120,543.99	0.00	0.00
Prestaciones de la seguridad social	525,200.00	40,400.00	40,400.00	40,400.00	40,400.00	40,400.00	40,400.00	40,400.00
Transferencias corrientes otorgadas	12,080,523.20	740,815.20	1,251,865.20	1,047,798.20	1,302,735.00	762,850.00	826,040.00	837,104.63
Transferencias de capital otorgadas	98,998.00	0.00	0.00	0.00	0.00	0.00	0.00	0.00
<b>21-San Cristóbal</b>	<b>1,017,196,428.51</b>	<b>58,556,839.22</b>	<b>117,846,751.43</b>	<b>103,806,150.72</b>	<b>105,342,530.80</b>	<b>35,010,979.34</b>	<b>73,649,182.03</b>	<b>82,743,101.11</b>
Activos fijos (formación bruta de capital fijo)	33,464,652.49	143,585.11	1,196,336.00	4,522,511.08	2,504,039.01	430,879.63	6,504,809.82	4,744,553.92
Activos no producidos	1,372,763.56	0.00	0.00	0.00	97,114.00	0.00	18,000.00	0.00
Construcciones en proceso	262,568,488.53	5,257,524.14	30,590,395.88	20,296,201.04	34,833,661.48	7,189,269.88	23,395,714.54	23,895,535.37
Disminución de pasivos	92,391,963.03	21,525,265.05	20,164,378.65	12,897,676.41	10,662,554.51	4,535,213.62	2,162,773.89	4,952,728.80







Cuadro 13.6. REPÚBLICA DOMINICANA: Gastos municipales desagregados mensuales, según provincia y destino del gasto, 2020\*  
(RD\$), continuación...

Provincia y destino del gasto	Total general	Enero	Febrero	Marzo	Abril	Mayo	Junio	Julio
Gastos de consumo	576,158,948.61	27,536,713.09	58,731,107.08	60,030,413.47	50,971,270.39	21,125,428.47	39,053,264.21	45,687,200.77
Gastos de explotación	1,208,390.79	47,457.12	104,473.44	23,003.88	78,375.02	55,991.74	43,799.54	106,744.15
Incremento de activos financieros	2,709,918.89	510,930.89	1,074,857.38	506,798.12	617,332.50	0.00	0.00	0.00
Intereses de la deuda	618,447.63	52,227.00	65,215.61	52,227.00	119,236.39	52,226.00	52,226.00	52,226.00
No Informado	0.00	0.00	0.00	0.00	0.00	0.00	0.00	0.00
Otros gastos corrientes	0.00	0.00	0.00	0.00	0.00	0.00	0.00	0.00
Prestaciones de la seguridad social	1,734,990.00	170,000.00	107,940.00	173,000.00	88,500.00	85,000.00	179,410.00	91,000.00
Transferencias corrientes otorgadas	44,967,864.98	3,313,136.82	5,812,047.39	5,304,319.72	5,370,447.50	1,536,970.00	2,239,184.03	3,213,112.10
<b>22-San Juan</b>	<b>489,222,079.62</b>	<b>33,687,995.20</b>	<b>48,850,550.56</b>	<b>48,747,188.45</b>	<b>49,685,227.37</b>	<b>27,603,660.39</b>	<b>45,973,356.59</b>	<b>43,357,969.63</b>
Activos fijos (formación bruta de capital fijo)	25,488,061.68	1,163,043.25	2,801,269.27	1,822,097.11	2,882,006.77	660,525.46	2,686,620.39	2,129,945.95
Activos no producidos	1,468,004.54	0.00	10,004.54	0.00	0.00	0.00	917,500.00	15,000.00
Construcciones en proceso	110,329,892.37	4,620,879.04	9,954,218.31	10,020,248.00	11,227,209.33	3,376,140.30	10,056,481.84	12,410,980.93
Disminución de pasivos	37,746,552.56	4,372,201.93	5,883,466.47	4,821,395.73	5,888,445.78	1,772,909.81	2,022,174.66	3,146,977.96
Gastos de consumo	272,285,546.14	20,598,171.07	25,474,933.92	26,506,549.57	25,958,299.68	19,184,568.25	27,558,955.18	23,355,063.38
Gastos de explotación	898,239.46	48,212.12	164,534.67	114,425.13	146,195.77	22,309.63	60,322.08	56,572.27
Incremento de activos financieros	10,900.00	0.00	0.00	0.00	0.00	0.00	0.00	0.00
Incremento de existencias	49,560.00	0.00	0.00	0.00	0.00	0.00	0.00	0.00
Intereses de la deuda	383,866.54	0.00	0.00	58,318.00	32,581.12	0.00	86,767.00	3,534.59
No Informado	6,710,625.55	0.00	204,000.00	500,000.00	0.00	0.00	0.00	63,000.00
Objetos de valor	57,203.38	0.00	57,203.38	0.00	0.00	0.00	0.00	0.00
Otros gastos corrientes	133,000.00	0.00	0.00	133,000.00	0.00	0.00	0.00	0.00
Prestaciones de la seguridad social	6,074,831.09	545,456.53	539,859.53	541,919.74	527,638.74	529,675.74	560,268.74	549,069.74
Subvenciones otorgadas a empresas	52,500.00	9,000.00	9,000.00	5,000.00	0.00	4,000.00	8,000.00	0.00
Transferencias corrientes otorgadas	26,115,283.61	2,328,221.26	3,664,360.47	4,027,412.17	3,007,496.68	1,136,268.00	2,001,901.70	1,583,624.81
Transferencias de capital otorgadas	1,418,012.70	2,810.00	87,700.00	196,823.00	15,353.50	917,263.20	14,365.00	44,200.00
<b>23-San Pedro de Macorís</b>	<b>363,131,005.36</b>	<b>51,375,833.33</b>	<b>62,287,989.10</b>	<b>54,793,580.56</b>	<b>48,041,673.82</b>	<b>20,917,282.36</b>	<b>17,174,571.92</b>	<b>33,114,104.66</b>
Activos fijos (formación bruta de capital fijo)	11,939,748.71	1,162,995.55	1,820,592.16	1,329,485.31	1,716,046.72	18,600.00	568,408.90	1,288,062.27
Activos no producidos	0.00	0.00	0.00	0.00	0.00	0.00	0.00	0.00
Construcciones en proceso	87,137,951.81	12,094,407.11	15,895,363.04	14,194,969.79	9,979,390.69	2,768,029.18	3,537,896.75	7,148,062.16
Disminución de pasivos	46,212,896.33	17,437,319.03	15,256,598.86	5,062,953.17	4,110,941.44	-528,676.23	1,557,250.35	232,019.98
Gastos de consumo	186,642,732.04	17,545,418.21	25,199,836.84	30,459,599.45	24,315,993.61	16,542,884.27	10,378,322.89	21,285,274.76
Gastos de explotación	108,777.51	4,039.79	3,949.50	2,443.92	2,647.58	16,890.53	6,217.39	6,063.42
Intereses de la deuda	18,524.98	0.00	0.00	0.00	18,524.98	0.00	0.00	0.00
Prestaciones de la seguridad social	233,734.76	20,908.80	20,908.80	20,908.80	20,908.80	0.00	0.00	150,099.56

Cuadro 13.6. REPÚBLICA DOMINICANA: Gastos municipales desagregados mensuales, según provincia y destino del gasto, 2020\* (RD\$), continuación...

Provincia y destino del gasto	Total general	Enero	Febrero	Marzo	Abril	Mayo	Junio	Julio
Transferencias corrientes otorgadas	19,477,018.35	2,250,744.84	1,930,739.90	2,898,220.12	2,411,591.00	1,441,424.00	1,126,475.64	2,447,722.25
Transferencias de capital otorgadas	11,359,620.87	860,000.00	2,160,000.00	825,000.00	5,465,629.00	658,130.61	0.00	556,800.26
<b>24-Sánchez Ramírez</b>	<b>238,859,703.39</b>	<b>21,723,324.27</b>	<b>44,250,433.97</b>	<b>37,959,366.41</b>	<b>28,902,213.88</b>	<b>11,545,771.14</b>	<b>13,583,282.76</b>	<b>13,899,365.61</b>
Activos fijos (formación bruta de capital fijo)	22,762,642.62	454,083.61	7,507,652.49	3,992,321.98	1,276,676.88	1,279,037.42	581,286.45	1,291,303.64
Activos no producidos	170,200.00	0.00	0.00	170,200.00	0.00	0.00	0.00	0.00
Construcciones en proceso	81,223,927.89	11,555,301.12	10,194,087.71	15,120,414.73	16,495,034.28	2,671,537.51	3,593,242.17	4,693,740.08
Disminución de pasivos	26,894,656.87	3,156,421.88	5,527,191.59	5,039,925.09	1,364,673.69	683,913.27	1,286,360.35	1,986,790.34
Gastos de consumo	96,302,138.35	5,796,673.41	18,866,080.24	12,627,686.37	8,056,571.61	6,456,557.16	7,161,554.98	4,911,618.08
Gastos de explotación	225,928.42	25,420.93	31,153.73	38,172.10	57,567.09	13,535.78	4,903.63	18,314.38
Intereses de la deuda	284,611.52	23,983.52	130,314.00	0.00	0.00	0.00	130,314.00	0.00
Prestaciones de la seguridad social	376,599.76	0.00	251,084.88	125,514.88	0.00	0.00	0.00	0.00
Transferencias corrientes otorgadas	10,373,997.96	711,439.80	1,742,869.33	845,131.26	1,651,690.33	441,190.00	770,621.18	997,599.09
Transferencias de capital otorgadas	245,000.00	0.00	0.00	0.00	0.00	0.00	55,000.00	0.00
<b>25-Santiago</b>	<b>2,194,127,305.13</b>	<b>127,538,019.51</b>	<b>219,549,917.84</b>	<b>287,853,560.68</b>	<b>179,880,288.37</b>	<b>150,489,431.41</b>	<b>173,717,383.38</b>	<b>190,644,149.57</b>
Activos fijos (formación bruta de capital fijo)	145,987,075.17	6,048,711.56	7,880,758.46	11,623,120.79	11,605,379.39	15,198,456.32	20,370,380.33	13,145,815.61
Activos no producidos	4,114,713.16	0.00	10,000.00	2,728,500.00	22,000.00	0.00	0.00	1,055,000.00
Construcciones en proceso	361,423,277.51	14,249,851.03	33,547,499.47	44,091,736.43	26,935,465.89	8,626,683.09	21,010,036.07	27,131,632.67
Disminución de pasivos	238,167,071.35	36,593,034.54	64,354,102.67	52,069,841.48	15,459,651.49	5,130,451.11	8,383,896.62	9,492,662.65
Gastos de consumo	1,311,132,798.85	62,449,951.56	96,848,513.40	163,274,849.46	115,699,707.89	112,900,207.70	109,380,381.44	130,453,737.37
Gastos de explotación	4,421,606.85	71,162.34	550,966.19	225,566.18	281,930.75	110,263.42	1,268,021.41	392,749.97
Incremento de activos financieros	1,284,000.00	107,000.00	107,000.00	107,000.00	107,000.00	107,000.00	107,000.00	107,000.00
Intereses de la deuda	18,452,036.10	27,020.00	6,324,670.63	3,780,726.98	3,785,481.18	1,595,038.63	1,511,051.39	266,732.91
No Informado	3,028,161.04	0.00	0.00	0.00	0.00	0.00	0.00	0.00
Otros gastos corrientes	0.00	0.00	0.00	0.00	0.00	0.00	0.00	0.00
Prestaciones de la seguridad social	3,533,028.59	224,095.11	289,569.66	303,223.27	227,176.99	322,631.94	309,097.90	353,148.86
Transferencias corrientes otorgadas	102,292,033.41	7,712,193.37	9,623,837.36	9,639,996.09	5,752,494.79	6,489,699.20	11,368,518.22	8,232,669.53
Transferencias de capital otorgadas	291,503.10	55,000.00	13,000.00	9,000.00	4,000.00	9,000.00	9,000.00	13,000.00
<b>26-Santiago Rodríguez</b>	<b>137,561,945.62</b>	<b>4,619,961.55</b>	<b>13,013,458.27</b>	<b>10,843,526.13</b>	<b>10,385,715.25</b>	<b>2,856,563.11</b>	<b>11,736,495.92</b>	<b>18,944,937.37</b>
Activos fijos (formación bruta de capital fijo)	7,049,112.40	60,000.00	393,183.00	109,560.00	480,178.49	0.00	801,075.21	1,976,945.00
Construcciones en proceso	53,546,006.34	1,114,354.00	3,914,416.70	4,308,929.30	3,105,343.33	207,476.10	3,561,693.23	11,114,507.81
Disminución de pasivos	6,794,135.15	1,223,245.63	797,823.00	710,052.40	317,000.00	0.00	210,730.00	138,959.00
Gastos de consumo	63,040,459.90	2,038,977.92	7,049,594.47	4,675,823.88	5,637,550.88	2,588,721.01	6,645,442.66	5,070,754.51
Gastos de explotación	200,594.16	2,745.00	1,579.00	1,617.00	0.00	0.00	1,576.00	2,825.00
Intereses de la deuda	12,791.00	0.00	0.00	12,791.00	0.00	0.00	0.00	0.00
No Informado	149,220.00	0.00	0.00	0.00	0.00	0.00	0.00	0.00





Cuadro 13.6. REPÚBLICA DOMINICANA: Gastos municipales desagregados mensuales, según provincia y destino del gasto, 2020\*  
(RD\$), continuación...

Provincia y destino del gasto	Total general	Enero	Febrero	Marzo	Abril	Mayo	Junio	Julio
Prestaciones de la seguridad social	432,341.76	9,136.00	9,136.00	9,136.00	9,136.00	9,136.00	65,126.82	52,304.55
Transferencias corrientes otorgadas	6,337,284.91	171,503.00	847,726.10	1,015,616.55	836,506.55	51,230.00	450,852.00	588,641.50
<b>27-Valverde</b>	<b>261,279,472.17</b>	<b>6,572,786.26</b>	<b>28,838,646.47</b>	<b>24,426,370.80</b>	<b>21,646,981.05</b>	<b>16,834,247.94</b>	<b>23,056,495.97</b>	<b>22,014,547.32</b>
Activos fijos (formación bruta de capital fijo)	27,213,892.15	234,776.08	1,491,175.26	1,630,045.39	1,193,240.15	1,357,839.20	2,209,978.31	2,407,476.95
Activos no producidos	0.00	0.00	0.00	0.00	0.00	0.00	0.00	0.00
Construcciones en proceso	56,515,460.55	1,763,266.34	5,201,450.67	5,764,161.43	4,456,570.13	2,745,464.54	5,957,409.72	6,313,513.32
Disminución de pasivos	18,788,661.57	916,405.74	5,264,337.30	3,173,269.55	2,578,942.21	1,496,007.03	867,388.63	607,613.67
Gastos de consumo	139,850,364.29	2,989,007.93	15,233,857.94	12,068,249.29	11,733,561.01	10,074,244.05	12,232,108.86	11,233,854.89
Gastos de explotación	562,171.25	18,261.51	32,317.46	28,692.61	26,673.55	44,736.37	38,475.74	40,197.62
Intereses de la deuda	669,521.04	39,699.04	38,183.88	64,887.52	45,568.59	25,035.60	60,387.72	37,412.83
No Informado	243,891.27	0.00	0.00	0.00	0.00	0.00	0.00	0.00
Prestaciones de la seguridad social	709,901.02	4,000.00	79,596.00	90,160.00	49,080.00	0.00	41,080.00	41,080.00
Transferencias corrientes otorgadas	16,558,182.03	604,869.62	1,485,227.96	1,594,405.01	1,540,745.41	1,080,921.15	1,647,166.99	1,323,398.04
Transferencias de capital otorgadas	167,427.00	2,500.00	12,500.00	12,500.00	22,500.00	10,000.00	2,500.00	10,000.00
<b>28-Monseñor Nouel</b>	<b>281,042,223.67</b>	<b>16,281,132.03</b>	<b>23,730,127.45</b>	<b>28,149,940.79</b>	<b>23,019,036.41</b>	<b>5,528,940.36</b>	<b>30,343,040.87</b>	<b>22,857,365.48</b>
Activos fijos (formación bruta de capital fijo)	25,579,280.75	864,476.65	1,073,437.25	2,577,749.87	2,205,040.70	21,114.53	4,125,121.31	1,773,328.48
Activos no producidos	10,471.96	0.00	0.00	0.00	6,312.08	2,402.38	1,757.50	0.00
Construcciones en proceso	60,126,378.59	1,273,763.08	5,703,108.00	8,342,827.67	3,904,252.21	889,037.00	5,825,644.49	4,437,475.57
Disminución de pasivos	27,593,309.45	1,645,534.24	3,642,753.75	4,949,231.44	3,205,317.09	924,351.43	1,128,367.68	2,896,932.24
Gastos de consumo	152,857,072.85	11,740,255.34	11,778,332.18	10,905,954.29	12,422,942.06	3,451,050.35	18,322,197.26	12,485,039.97
Gastos de explotación	319,158.74	12,618.05	22,530.64	60,325.78	25,919.16	8,613.97	9,211.07	33,251.32
Intereses de la deuda	137,868.62	0.00	0.00	0.00	0.00	0.00	0.00	0.00
Otros gastos corrientes	1,859,198.24	115,942.99	252,257.79	275,287.56	298,491.07	83,002.05	37,902.80	307,236.81
Prestaciones de la seguridad social	375,966.66	28,011.58	30,068.02	29,039.80	29,039.80	0.00	56,023.16	30,126.10
Transferencias corrientes otorgadas	12,133,517.81	600,530.10	1,227,639.82	959,524.38	920,722.24	149,368.65	836,815.60	893,974.99
Transferencias de capital otorgadas	50,000.00	0.00	0.00	50,000.00	0.00	0.00	0.00	0.00
<b>29-Monte Plata</b>	<b>308,818,376.28</b>	<b>16,771,098.09</b>	<b>31,356,526.94</b>	<b>31,450,083.78</b>	<b>23,397,039.85</b>	<b>10,695,725.53</b>	<b>29,278,237.48</b>	<b>28,237,464.78</b>
Activos fijos (formación bruta de capital fijo)	14,540,904.30	1,086,854.51	803,659.77	1,229,267.98	751,967.77	77,641.97	476,967.00	1,645,666.92
Activos no producidos	0.00	0.00	0.00	0.00	0.00	0.00	0.00	0.00
Construcciones en proceso	86,051,751.83	1,911,584.44	8,492,634.90	8,920,547.97	5,859,666.56	1,055,450.92	8,616,283.92	9,471,659.13
Disminución de pasivos	31,326,354.82	3,026,023.09	5,756,427.98	4,553,443.86	2,625,352.61	383,463.78	3,268,525.09	1,201,010.08
Gastos de consumo	156,112,619.88	9,201,170.49	14,300,791.54	14,446,101.11	12,505,836.14	8,630,725.91	14,540,482.01	13,141,065.66
Gastos de explotación	161,421.23	5,652.09	4,454.38	13,639.65	13,132.24	4,890.22	24,289.29	5,946.92
Intereses de la deuda	332,306.51	23,642.29	38,273.54	55,903.79	15,973.54	6,420.89	81,303.98	26,264.14

Cuadro 13.6. REPÚBLICA DOMINICANA: Gastos municipales desagregados mensuales, según provincia y destino del gasto, 2020\*  
(RD\$), continuación...

Provincia y destino del gasto	Total general	Enero	Febrero	Marzo	Abril	Mayo	Junio	Julio
Inversiones financieras realizadas con fines de política	1,232,243.82	108,125.00	255,025.00	185,125.25	198,625.00	0.00	96,882.28	62,158.00
Transferencias corrientes otorgadas	14,630,846.88	908,446.18	1,458,659.83	1,495,678.59	1,127,610.41	523,726.91	958,609.91	1,568,476.05
Transferencias de capital otorgadas	4,429,927.01	499,600.00	246,600.00	550,375.58	298,875.58	13,404.93	1,214,894.00	1,115,217.88
<b>30-Hato Mayor</b>	<b>184,410,961.90</b>	<b>4,100,310.60</b>	<b>21,743,683.03</b>	<b>18,153,531.92</b>	<b>17,995,152.53</b>	<b>2,515,909.73</b>	<b>19,296,001.56</b>	<b>16,978,565.65</b>
Activos fijos (formación bruta de capital fijo)	4,462,766.21	53,170.00	453,117.77	922,774.89	478,431.77	20,000.00	278,613.52	503,489.30
Activos no producidos	0.00	0.00	0.00	0.00	0.00	0.00	0.00	0.00
Construcciones en proceso	59,519,188.25	650,250.00	6,018,234.76	5,544,067.86	5,259,308.14	17,000.00	5,921,168.35	3,011,445.91
Disminución de pasivos	7,542,011.18	438,681.65	473,789.16	493,770.39	4,081,918.55	498,640.25	609,340.25	202,511.31
Gastos de consumo	102,373,948.77	2,723,403.92	13,503,370.67	9,800,640.91	6,265,783.41	1,902,038.80	11,155,363.23	12,399,478.17
Gastos de explotación	90,054.25	9,788.37	9,783.30	8,419.41	22,936.34	1,430.68	9,707.78	3,114.02
Intereses de la deuda	33,088.69	0.00	18,898.57	14,190.12	0.00	0.00	0.00	0.00
No Informado	0.00	0.00	0.00	0.00	0.00	0.00	0.00	0.00
Otros gastos corrientes	27,982.15	8,166.66	7,391.95	6,608.22	5,815.32	0.00	0.00	0.00
Prestaciones de la seguridad social	334,300.00	0.00	300.00	600.00	300.00	300.00	43,200.00	87,000.00
Transferencias corrientes otorgadas	8,727,618.88	206,850.00	1,075,714.85	883,154.12	1,275,049.80	76,500.00	1,278,608.43	771,526.94
Transferencias de capital otorgadas	1,300,003.52	10,000.00	183,082.00	479,306.00	605,609.20	0.00	0.00	0.00
<b>31-San José de Ocoa</b>	<b>135,075,274.97</b>	<b>3,713,927.31</b>	<b>16,607,540.75</b>	<b>13,924,563.87</b>	<b>13,441,635.80</b>	<b>6,179,646.41</b>	<b>12,408,669.55</b>	<b>11,724,133.21</b>
Activos fijos (formación bruta de capital fijo)	6,387,518.33	177,970.00	1,028,214.13	907,433.81	437,272.00	12,000.00	231,120.00	231,473.93
Activos no producidos	3,562,617.57	15,000.00	7,755.57	1,024,240.00	250,000.00	0.00	259,600.00	502,772.00
Construcciones en proceso	27,818,356.24	409,260.38	1,811,164.22	3,136,377.66	3,466,417.99	203,726.00	3,157,510.68	2,723,013.49
Disminución de pasivos	10,645,437.39	2,451,737.69	750,582.66	1,131,716.90	1,127,576.26	329,920.49	1,026,305.29	1,192,070.24
Gastos de consumo	72,834,488.52	463,274.98	11,019,247.98	6,321,701.29	5,887,674.61	5,240,723.76	6,447,015.53	6,311,827.30
Gastos de explotación	366,997.83	7,427.76	13,252.18	22,948.38	25,642.11	4,884.13	25,676.70	9,227.32
Incremento de activos financieros	369.95	0.00	0.00	0.00	0.00	0.00	0.00	0.00
Intereses de la deuda	110,414.11	0.00	18,881.03	11,098.08	11,098.08	11,098.08	11,098.08	11,098.08
Transferencias corrientes otorgadas	12,383,297.66	189,256.50	1,852,013.20	1,154,622.04	2,109,822.47	377,293.95	990,948.47	742,650.85
Transferencias de capital otorgadas	965,777.37	0.00	106,429.78	214,425.71	126,132.28	0.00	259,394.80	0.00
<b>32-Santo Domingo</b>	<b>3,430,168,093.29</b>	<b>123,745,044.70</b>	<b>359,045,774.06</b>	<b>389,214,889.09</b>	<b>203,682,771.07</b>	<b>140,634,283.59</b>	<b>360,362,414.25</b>	<b>253,813,472.17</b>
Activos fijos (formación bruta de capital fijo)	123,755,935.43	981,153.83	9,460,122.43	8,090,314.02	4,025,589.05	77,252.60	16,048,615.92	10,835,969.07
Activos no producidos	886,940.00	0.00	12,720.00	41,220.00	26,720.00	0.00	366,220.00	26,220.00
Construcciones en proceso	633,469,041.69	81,58,728.75	43,108,776.87	50,153,544.65	37,849,388.36	6,806,775.21	71,790,351.53	59,045,626.82
Disminución de pasivos	502,944,225.07	22,503,104.91	104,536,004.10	136,309,607.64	32,787,948.22	11,859,333.16	48,759,746.45	29,110,754.75
Gastos de consumo	2,053,605,336.93	84,320,628.82	191,353,572.58	182,218,188.89	123,262,796.60	118,338,161.37	216,004,840.70	145,095,887.41
Gastos de explotación	3,326,941.72	99,753.87	1,066,176.09	262,606.89	155,898.43	57,907.52	197,018.60	172,052.35





Cuadro 13.6. REPÚBLICA DOMINICANA: Gastos municipales desagregados mensuales, según provincia y destino del gasto, 2020\*  
(RD\$), continuación...

Provincia y destino del gasto	Total general	Enero	Febrero	Marzo	Abril	Mayo	Junio	Julio
Intereses de la deuda	21,934,495.47	2,814,057.54	421,009.43	4,899,209.92	2,133,332.89	2,408,498.57	1,045,555.23	3,661,054.60
No Informado	1,257,000.00	0.00	0.00	0.00	0.00	0.00	0.00	0.00
Objetos de valor	0.00	0.00	0.00	0.00	0.00	0.00	0.00	0.00
Otros gastos corrientes	242,974.00	0.00	0.00	0.00	3,000.00	0.00	17,934.00	0.00
Transferencias corrientes otorgadas	86,181,769.29	4,867,616.98	9,087,392.56	7,240,197.08	3,438,097.52	1,086,355.16	4,253,542.13	5,865,907.17
Transferencias de capital otorgadas	2,563,433.69	0.00	0.00	0.00	0.00	0.00	1,878,589.69	0.00

Cuadro 13.6. REPÚBLICA DOMINICANA: Gastos municipales desagregados mensuales, según provincia y destino del gasto, 2020\* (RD\$), continuación...

Provincia y destino del gasto	Agosto	Septiembre	Octubre	Noviembre	Diciembre
<b>Total General</b>	<b>1,674,519,420.36</b>	<b>1,618,759,503.03</b>	<b>1,624,468,232.89</b>	<b>1,455,719,914.84</b>	<b>2,369,511,702.49</b>
<b>01-Distrito Nacional</b>	<b>399,820,404.49</b>	<b>318,345,782.41</b>	<b>305,473,505.44</b>	<b>224,692,271.48</b>	<b>401,767,375.88</b>
Activos fijos (formación bruta de capital fijo)	0.00	3,877,408.73	1,860,340.78	478,632.50	21,558.60
Activos no producidos	0.00	0.00	0.00	34,740.38	0.00
Construcciones en proceso	19,642,549.57	11,733,584.96	13,836,956.16	13,537,743.80	16,705,013.23
Disminución de pasivos	24,160,109.71	19,328,123.56	17,906,475.29	17,333,436.39	9,051,434.89
Gastos de consumo	344,437,026.57	276,066,229.63	254,125,756.33	181,695,592.25	358,572,768.67
Gastos de explotación	0.00	0.00	714,426.73	0.00	10,620.00
Intereses de la deuda	2,855,919.75	2,699,491.76	2,384,724.47	1,252,149.79	3,464,967.67
Prestaciones de la seguridad social	3,416,798.89	3,466,266.37	3,504,748.28	3,311,996.29	3,886,178.42
Transferencias corrientes otorgadas	5,308,000.00	1,174,677.40	11,140,077.40	7,047,980.08	10,054,834.40
<b>02-Azua</b>	<b>40,271,910.45</b>	<b>32,348,803.09</b>	<b>36,653,628.52</b>	<b>35,804,474.15</b>	<b>57,505,770.49</b>
Activos fijos (formación bruta de capital fijo)	1,433,456.35	691,432.00	3,115,483.61	2,555,205.53	3,579,915.89
Activos no producidos	0.00	0.00	0.00	0.00	0.00
Construcciones en proceso	12,893,745.44	10,584,596.58	9,650,109.31	7,356,623.54	14,752,983.93
Disminución de pasivos	2,077,498.35	1,693,101.00	2,107,805.37	2,209,583.35	3,015,650.06
Gastos de consumo	20,612,419.87	17,026,124.26	18,462,493.31	19,595,029.64	30,156,727.14
Gastos de explotación	72,839.62	23,249.69	16,931.79	14,559.39	54,426.56
Incremento de activos financieros	56,315.15	74,985.00	319,442.87	614,358.25	165,693.81
Intereses de la deuda	15,710.67	39,996.94	21,660.79	0.00	68,641.00
Inversiones financieras realizadas con fines de política	0.00	62,557.85	63,162.20	0.00	58,410.00
No Informado	0.00	0.00	0.00	508,300.00	2,258,566.46
Prestaciones de la seguridad social	0.00	0.00	0.00	0.00	0.00
Transferencias corrientes otorgadas	3,109,925.00	2,152,759.77	2,896,539.27	2,950,814.45	3,394,755.64
<b>03-Baoruco</b>	<b>16,625,648.06</b>	<b>23,405,487.86</b>	<b>18,177,965.35</b>	<b>18,451,541.71</b>	<b>43,551,493.17</b>
Activos fijos (formación bruta de capital fijo)	1,236,611.00	4,458,629.00	372,285.00	845,323.55	1,797,370.00
Activos no producidos	50,000.00	50,000.00	100,000.00	0.00	0.00
Construcciones en proceso	3,488,206.70	5,000,277.37	5,480,121.43	5,161,157.91	9,763,092.43
Disminución de pasivos	1,240,289.92	2,228,013.00	1,433,821.36	1,672,608.89	8,314,469.73
Gastos de consumo	9,124,587.30	10,487,832.97	9,583,105.53	9,419,602.79	19,261,547.34
Gastos de explotación	183,298.92	2,310.60	3,689.58	48,069.93	357,921.13
Intereses de la deuda	10,891.06	5,222.62	44,402.49	0.00	0.00
No Informado	0.00	10,000.00	0.00	0.00	2,350,000.00
Prestaciones de la seguridad social	0.00	51,700.00	0.00	0.00	0.00
Subvenciones otorgadas a empresas	0.00	0.00	0.00	71,000.00	35,500.00
Transferencias corrientes otorgadas	1,291,763.16	1,111,502.30	1,160,539.96	1,175,778.64	1,671,592.54
Transferencias de capital otorgadas	0.00	0.00	0.00	58,000.00	0.00
<b>04-Barahona</b>	<b>31,128,459.15</b>	<b>39,817,651.10</b>	<b>38,403,562.31</b>	<b>26,938,368.61</b>	<b>55,492,164.47</b>
Activos fijos (formación bruta de capital fijo)	489,748.84	792,083.08	748,445.19	232,776.52	1,640,850.91
Activos no producidos	0.00	0.00	0.00	0.00	0.00
Construcciones en proceso	9,410,550.01	11,969,380.32	15,673,145.18	9,353,804.42	22,019,348.88
Disminución de pasivos	2,318,953.91	5,086,357.69	2,816,978.28	881,399.75	3,293,432.93
Gastos de consumo	16,864,370.59	19,524,283.92	17,259,396.13	14,592,087.77	25,376,709.82
Gastos de explotación	71,900.51	19,329.88	70,254.50	112,694.27	97,467.77
Intereses de la deuda	0.00	0.00	64,000.00	62,671.54	61,321.82
No Informado	0.00	87,500.00	0.00	0.00	25,000.00
Otros gastos corrientes	10,000.00	0.00	0.00	0.00	0.00
Transferencias corrientes otorgadas	1,887,935.29	2,308,716.21	1,771,343.03	1,702,934.34	2,978,032.34
Transferencias de capital otorgadas	75,000.00	30,000.00	0.00	0.00	0.00



Cuadro 13.6. REPÚBLICA DOMINICANA: Gastos municipales desagregados mensuales, según provincia y destino del gasto, 2020\* (RD\$), continuación...

Provincia y destino del gasto	Agosto	Septiembre	Octubre	Noviembre	Diciembre
<b>05-Dajabón</b>	<b>18,842,315.69</b>	<b>20,461,174.86</b>	<b>16,591,621.84</b>	<b>15,688,946.12</b>	<b>29,346,166.17</b>
Activos fijos (formación bruta de capital fijo)	423,900.26	1,069,272.73	703,592.77	1,099,403.12	1,392,751.45
Activos no producidos	0.00	0.00	0.00	0.00	0.00
Construcciones en proceso	6,312,009.00	7,734,167.09	5,654,532.10	3,623,224.99	5,706,168.53
Disminución de pasivos	1,251,463.54	338,920.08	545,850.49	483,568.47	1,829,070.60
Gastos de consumo	10,148,929.63	10,614,973.08	8,825,241.47	9,998,560.85	19,470,857.57
Gastos de explotación	6,923.37	14,418.33	110,908.25	7,834.98	67,121.79
Intereses de la deuda	0.00	1,248.63	3,168.69	0.00	0.00
Otros gastos corrientes	0.00	0.00	0.00	0.00	33,000.00
Prestaciones de la seguridad social	43,004.03	36,904.50	17,404.50	37,904.50	31,960.84
Transferencias corrientes otorgadas	656,085.86	651,270.42	730,923.57	428,449.21	805,235.39
Transferencias de capital otorgadas	0.00	0.00	0.00	10,000.00	10,000.00
<b>06-Duarte</b>	<b>47,196,436.13</b>	<b>42,636,337.38</b>	<b>46,976,391.08</b>	<b>45,117,391.17</b>	<b>78,450,728.48</b>
Activos fijos (formación bruta de capital fijo)	1,986,036.98	1,629,394.62	1,350,021.17	692,538.76	2,681,379.92
Activos no producidos	0.00	0.00	0.00	0.00	30,000.00
Construcciones en proceso	13,430,995.71	9,337,000.43	15,409,468.50	12,090,256.96	18,019,813.73
Disminución de pasivos	3,189,346.89	2,724,175.09	3,609,394.46	3,152,356.35	6,481,395.87
Gastos de consumo	25,886,792.11	26,558,917.21	24,257,449.65	26,940,815.43	46,386,137.04
Gastos de explotación	23,889.40	19,747.18	39,589.74	22,846.81	33,422.71
Intereses de la deuda	9,792.43	9,792.43	11,278.38	0.00	0.00
No Informado	0.00	0.00	0.00	0.00	0.00
Otros gastos corrientes	24,148.19	18,215.77	12,214.14	6,142.54	0.00
Prestaciones de la seguridad social	22,949.42	22,949.42	22,949.42	0.00	45,556.84
Transferencias corrientes otorgadas	2,622,485.00	2,316,145.23	2,264,025.62	2,212,434.32	4,773,022.37
<b>07-Elías Piña</b>	<b>23,022,598.87</b>	<b>15,452,911.71</b>	<b>16,289,048.66</b>	<b>22,493,796.12</b>	<b>33,836,689.32</b>
Activos fijos (formación bruta de capital fijo)	8,898,163.71	648,617.50	1,681,834.41	3,388,342.97	6,144,165.29
Activos no producidos	-5,000.00	76,700.00	58,720.00	3,000.00	200,000.00
Construcciones en proceso	1,313,939.39	3,271,503.98	2,836,780.85	3,857,565.62	7,667,324.52
Disminución de pasivos	269,018.02	501,262.10	63,275.00	695,362.44	825,694.98
Gastos de consumo	11,642,637.86	10,014,066.75	10,566,746.73	13,379,035.04	17,993,273.18
Gastos de explotación	13,719.89	2,709.38	21,001.59	5,193.44	2,448.00
No Informado	0.00	0.00	0.00	400,000.00	-75,785.30
Otros gastos corrientes	11,000.00	0.00	0.00	0.00	0.00
Prestaciones de la seguridad social	71,200.00	84,400.00	71,200.00	71,200.00	3,000.00
Transferencias corrientes otorgadas	807,920.00	802,242.00	985,490.08	680,596.61	994,068.65
Transferencias de capital otorgadas	0.00	51,410.00	4,000.00	13,500.00	82,500.00
<b>08-El Seibo</b>	<b>19,901,947.43</b>	<b>17,291,365.30</b>	<b>32,177,193.10</b>	<b>18,103,995.71</b>	<b>37,259,699.83</b>
Activos fijos (formación bruta de capital fijo)	4,669,823.99	3,695,166.00	5,230,586.27	1,898,717.06	5,230,953.90
Activos no producidos	200,000.00	0.00	200,000.00	200,000.00	200,000.00
Construcciones en proceso	3,880,552.57	4,092,841.66	7,842,149.91	4,914,313.00	9,494,900.15
Disminución de pasivos	0.00	0.00	185,817.92	185,817.92	195,817.92
Gastos de consumo	9,975,940.12	8,450,963.45	9,299,389.16	9,904,247.62	19,309,500.04
Gastos de explotación	5,230.18	19,205.89	9,305.32	5,964.26	69,646.89
No Informado	70,000.00	150,000.00	125,000.00	75,000.00	1,591,706.69
Transferencias corrientes otorgadas	1,100,400.57	883,188.30	697,187.36	919,935.85	1,167,174.24
Transferencias de capital otorgadas	0.00	0.00	8,587,757.16	0.00	0.00

Cuadro 13.6. REPÚBLICA DOMINICANA: Gastos municipales desagregados mensuales, según provincia y destino del gasto, 2020\* (RD\$), continuación...

Provincia y destino del gasto	Agosto	Septiembre	Octubre	Noviembre	Diciembre
<b>09-Españat</b>	<b>42,645,567.03</b>	<b>46,382,450.39</b>	<b>41,446,719.70</b>	<b>33,253,223.07</b>	<b>79,081,031.59</b>
Activos fijos (formación bruta de capital fijo)	3,184,845.03	3,188,114.96	3,087,385.82	1,590,165.28	17,817,861.67
Activos no producidos	0.00	0.00	0.00	0.00	0.00
Construcciones en proceso	10,752,503.97	15,627,941.57	9,600,645.78	6,973,182.78	14,280,251.97
Disminución de pasivos	3,826,047.23	2,342,705.50	3,096,378.83	1,775,985.30	3,432,663.25
Gastos de consumo	22,179,028.15	22,624,040.67	23,208,891.79	20,888,000.54	39,435,542.61
Gastos de explotación	134,126.70	102,235.01	24,646.65	41,563.26	329,208.57
Intereses de la deuda	178,980.79	81,132.63	166,886.39	58,713.19	79,254.18
No Informado	302,345.00	142,024.00	124,714.34	202,447.21	40,219.64
Otros gastos corrientes	0.00	0.00	0.00	0.00	605,090.00
Prestaciones de la seguridad social	261,683.95	236,410.67	262,352.77	302,550.27	488,166.47
Transferencias corrientes otorgadas	1,635,813.70	1,921,075.41	1,834,817.33	1,333,915.11	2,345,795.80
Transferencias de capital otorgadas	190,192.51	116,769.97	40,000.00	86,700.13	226,977.43
<b>10-Independencia</b>	<b>16,774,574.72</b>	<b>25,331,915.79</b>	<b>15,072,676.13</b>	<b>21,755,552.04</b>	<b>31,711,555.33</b>
Activos fijos (formación bruta de capital fijo)	60,468.00	9,324,697.32	600,195.00	3,852,333.00	2,683,548.44
Activos no producidos	0.00	0.00	0.00	0.00	50,000.00
Construcciones en proceso	5,288,679.35	4,677,302.63	4,263,760.27	5,146,881.64	8,671,701.28
Disminución de pasivos	1,959,929.86	2,243,521.77	858,670.36	1,189,518.57	1,824,904.26
Gastos de consumo	8,116,202.07	7,369,182.30	7,934,201.11	9,353,788.33	15,832,443.37
Gastos de explotación	48,626.07	72,048.45	44,081.06	160,573.66	824,346.22
Intereses de la deuda	7,838.86	149,036.96	9,011.76	341,538.56	7,440.12
No Informado	0.00	98,739.09	0.00	100,000.00	0.00
Otros gastos corrientes	19,832.07	0.00	0.00	60,000.00	0.00
Prestaciones de la seguridad social	31,800.00	39,800.00	1,200.00	1,200.00	27,409.00
Transferencias corrientes otorgadas	1,231,198.44	1,347,587.27	1,351,556.57	1,539,718.28	1,779,762.64
Transferencias de capital otorgadas	10,000.00	10,000.00	10,000.00	10,000.00	10,000.00
<b>11-La Altagracia</b>	<b>40,787,791.85</b>	<b>57,259,473.42</b>	<b>67,747,326.19</b>	<b>55,711,502.38</b>	<b>108,973,488.19</b>
Activos fijos (formación bruta de capital fijo)	1,167,102.10	1,291,378.24	1,151,474.01	1,475,252.83	3,063,643.26
Activos no producidos	0.00	0.00	400,000.00	0.00	0.00
Construcciones en proceso	7,746,784.52	14,453,545.62	20,902,068.87	11,448,797.03	21,692,914.53
Disminución de pasivos	3,515,986.28	5,405,178.84	4,687,734.82	2,750,735.94	1,149,674.24
Gastos de consumo	23,032,982.47	31,566,424.61	38,641,313.90	36,898,901.19	77,584,669.42
Gastos de explotación	38,387.04	94,418.55	28,991.81	37,199.73	657,199.86
Intereses de la deuda	0.00	39,273.43	0.00	0.00	0.00
Prestaciones de la seguridad social	311,883.00	404,500.00	323,500.00	647,000.00	323,500.00
Transferencias corrientes otorgadas	4,969,666.44	3,959,420.13	1,607,242.78	2,376,762.66	4,432,218.88
Transferencias de capital otorgadas	5,000.00	45,334.00	5,000.00	76,853.00	69,668.00
<b>12-La Romana</b>	<b>19,594,417.83</b>	<b>31,504,585.48</b>	<b>49,845,368.32</b>	<b>41,471,842.87</b>	<b>73,639,178.15</b>
Activos fijos (formación bruta de capital fijo)	158,564.14	606,501.40	495,830.28	393,221.37	1,113,077.83
Construcciones en proceso	5,770,995.44	8,972,498.45	19,605,182.55	17,045,274.40	25,781,092.24
Disminución de pasivos	3,609,236.76	2,553,909.47	1,606,512.71	424,939.39	2,150,510.58
Gastos de consumo	8,965,595.07	16,270,987.01	22,718,215.89	21,345,562.21	39,627,581.23
Gastos de explotación	6,449.49	18,031.57	23,632.31	131,837.83	78,610.53
Intereses de la deuda	45,482.21	45,394.28	345,601.57	0.00	0.00
Prestaciones de la seguridad social	0.00	265,818.00	507,926.00	239,308.00	466,579.83
Transferencias corrientes otorgadas	1,038,094.72	2,771,445.30	4,542,467.01	1,891,699.67	4,421,725.91
Transferencias de capital otorgadas	0.00	0.00	0.00	0.00	0.00





Cuadro 13.6. REPÚBLICA DOMINICANA: Gastos municipales desagregados mensuales, según provincia y destino del gasto, 2020\* (RD\$), continuación...

Provincia y destino del gasto	Agosto	Septiembre	Octubre	Noviembre	Diciembre
<b>13-La Vega</b>	<b>52,372,334.91</b>	<b>41,848,700.48</b>	<b>48,889,993.40</b>	<b>51,243,892.71</b>	<b>86,846,621.36</b>
Activos fijos (formación bruta de capital fijo)	1,621,270.13	1,198,199.14	2,052,671.64	1,657,775.53	3,369,582.54
Activos no producidos	39,256.50	0.00	51,643.71	10,000.00	0.00
Construcciones en proceso	14,581,330.32	9,015,787.00	14,332,679.79	14,019,441.14	18,881,713.91
Disminución de pasivos	1,811,328.77	714,397.78	488,399.36	393,955.17	1,892,539.57
Gastos de consumo	30,320,828.90	27,621,606.82	27,919,090.75	30,576,532.39	55,581,601.28
Gastos de explotación	152,891.10	77,198.38	117,348.92	259,019.07	475,661.58
Intereses de la deuda	9,116.87	0.00	2,596.32	0.00	432,738.94
No Informado	0.00	0.00	0.00	0.00	19,550.00
Otros gastos corrientes	11,800.00	75,000.00	0.00	0.00	0.00
Prestaciones de la seguridad social	43,449.00	41,449.00	57,449.00	63,949.00	83,814.00
Transferencias corrientes otorgadas	3,780,403.32	3,089,267.36	3,668,788.67	3,130,314.07	6,046,139.54
Transferencias de capital otorgadas	660.00	15,795.00	199,325.24	1,132,906.34	63,280.00
<b>14-María Trinidad Sánchez</b>	<b>33,247,548.80</b>	<b>19,941,677.37</b>	<b>27,934,428.22</b>	<b>20,013,390.32</b>	<b>37,565,438.19</b>
Activos fijos (formación bruta de capital fijo)	9,365,429.53	1,484,233.40	4,685,421.79	2,822,692.94	2,085,482.89
Activos no producidos	0.00	0.00	0.00	0.00	261,957.40
Construcciones en proceso	5,942,010.66	4,007,007.51	7,146,876.48	4,375,779.61	9,593,657.49
Disminución de pasivos	1,758,799.00	894,976.23	1,702,298.23	1,011,861.87	607,237.97
Gastos de consumo	12,958,151.24	12,170,593.92	12,920,343.54	10,585,328.49	23,259,643.35
Gastos de explotación	96,986.85	13,184.40	26,697.72	14,144.26	21,338.02
Incremento de activos financieros	1,500,000.00	0.00	0.00	0.00	0.00
Intereses de la deuda	7,286.31	135,731.91	130,986.65	126,184.12	123,809.25
Prestaciones de la seguridad social	111,985.00	81,410.00	86,590.00	81,590.00	83,472.17
Transferencias corrientes otorgadas	1,452,100.21	1,133,540.00	1,122,213.81	974,809.03	1,495,839.65
Transferencias de capital otorgadas	54,800.00	21,000.00	113,000.00	21,000.00	33,000.00
<b>15-Monte Cristi</b>	<b>12,119,049.17</b>	<b>11,277,568.58</b>	<b>12,357,512.89</b>	<b>11,526,153.94</b>	<b>21,577,589.11</b>
Activos fijos (formación bruta de capital fijo)	639,866.77	1,610,955.62	1,085,927.31	730,634.32	1,334,741.27
Construcciones en proceso	3,648,914.34	2,707,267.44	3,870,022.39	4,296,007.06	7,950,592.63
Disminución de pasivos	1,036,478.04	454,998.73	483,225.20	507,050.19	151,912.07
Gastos de consumo	5,915,074.14	5,749,044.64	5,989,439.64	5,531,779.17	10,795,842.22
Gastos de explotación	49,972.84	70,102.50	45,594.12	80,272.51	186,836.61
Intereses de la deuda	191,268.56	109,691.20	0.00	0.00	0.00
Inversiones financieras realizadas con fines de política	0.00	0.00	61,000.00	0.00	0.00
Prestaciones de la seguridad social	0.00	0.00	0.00	0.00	0.00
Transferencias corrientes otorgadas	637,474.48	575,508.45	822,304.23	380,410.69	1,157,664.31
Transferencias de capital otorgadas	0.00	0.00	0.00	0.00	0.00
<b>16-Pedernales</b>	<b>6,176,113.57</b>	<b>8,065,820.47</b>	<b>6,809,160.41</b>	<b>5,589,477.07</b>	<b>19,554,258.05</b>
Activos fijos (formación bruta de capital fijo)	658,860.50	171,166.00	289,747.10	259,957.64	2,789,580.00
Activos no producidos	24,000.00	12,000.00	0.00	12,000.00	42,000.00
Construcciones en proceso	906,743.90	1,472,313.00	688,836.00	824,160.85	2,788,906.05
Disminución de pasivos	535,017.58	101,143.38	108,741.45	193,188.92	1,887,490.00
Gastos de consumo	3,610,915.59	5,489,303.09	5,140,135.86	3,672,378.39	10,815,187.27
Gastos de explotación	22,861.00	0.00	0.00	203,776.27	4,295.73
No Informado	0.00	0.00	0.00	0.00	0.00
Otros gastos corrientes	6,100.00	500.00	1,000.00	0.00	315,000.00
Transferencias corrientes otorgadas	411,615.00	819,395.00	580,700.00	424,015.00	911,799.00

Cuadro 13.6. REPÚBLICA DOMINICANA: Gastos municipales desagregados mensuales, según provincia y destino del gasto, 2020\* (RD\$), continuación...

Provincia y destino del gasto	Agosto	Septiembre	Octubre	Noviembre	Diciembre
<b>17-Peravia</b>	<b>21,411,323.37</b>	<b>32,171,510.16</b>	<b>20,681,185.16</b>	<b>22,634,846.29</b>	<b>38,896,211.47</b>
Activos fijos (formación bruta de capital fijo)	657,501.65	10,524,042.30	694,289.96	2,245,773.76	4,412,611.85
Activos no producidos	0.00	0.00	0.00	0.00	1,479,913.09
Construcciones en proceso	5,676,531.36	7,384,252.86	2,720,385.29	7,112,434.09	9,269,542.06
Disminución de pasivos	1,349,243.56	1,946,214.33	2,312,757.49	802,439.00	1,058,074.43
Gastos de consumo	13,009,170.04	11,212,351.26	14,092,583.62	11,509,892.36	21,740,924.65
Gastos de explotación	2,075.10	35,191.49	10,862.94	12,060.89	30,540.58
Incremento de activos financieros	0.00	92,000.00	0.00	0.00	0.00
Intereses de la deuda	1,821.58	1,221.41	95,457.25	0.00	0.00
No Informado	0.00	0.00	0.00	225,000.00	0.00
Transferencias corrientes otorgadas	714,980.08	976,236.51	754,848.61	530,246.19	904,604.81
Transferencias de capital otorgadas	0.00	0.00	0.00	197,000.00	0.00
<b>18-Puerto Plata</b>	<b>65,661,196.80</b>	<b>67,488,919.08</b>	<b>62,529,027.42</b>	<b>66,765,168.08</b>	<b>98,888,090.11</b>
Activos fijos (formación bruta de capital fijo)	6,481,292.86	5,879,471.44	2,818,169.89	2,365,255.50	8,549,635.50
Activos no producidos	0.00	0.00	0.00	250,000.00	0.00
Construcciones en proceso	12,792,045.65	10,520,879.95	12,240,813.03	13,830,026.66	19,743,522.57
Disminución de pasivos	4,900,207.78	7,719,519.52	5,300,878.04	6,478,008.85	5,251,360.73
Gastos de consumo	37,425,978.33	39,915,003.81	38,427,542.77	39,898,411.27	59,187,493.82
Gastos de explotación	553,101.17	334,901.54	426,197.69	146,310.60	1,148,902.34
Incremento de activos financieros	0.00	0.00	0.00	0.00	0.00
Intereses de la deuda	190,297.13	83,355.64	33,842.05	179,577.12	110,735.61
Otros gastos corrientes	0.00	15,000.00	0.00	0.00	0.00
Prestaciones de la seguridad social	124,900.00	142,400.00	88,100.00	57,300.00	206,567.00
Transferencias corrientes otorgadas	2,958,373.88	2,618,387.18	3,193,483.95	3,560,278.08	4,689,872.54
Transferencias de capital otorgadas	235,000.00	260,000.00	0.00	0.00	0.00
<b>19-Hermanas Mirabal</b>	<b>18,147,964.33</b>	<b>18,940,366.89</b>	<b>17,777,770.71</b>	<b>16,416,180.33</b>	<b>30,369,728.82</b>
Activos fijos (formación bruta de capital fijo)	1,640,449.48	3,362,832.34	1,389,040.77	817,522.64	2,464,335.91
Construcciones en proceso	6,461,002.50	4,648,984.01	5,017,592.41	5,634,471.04	7,811,900.92
Disminución de pasivos	1,183,065.87	796,697.80	1,209,165.96	108,438.90	549,474.00
Gastos de consumo	7,895,769.25	9,181,619.96	9,000,962.26	8,887,971.84	17,446,432.53
Gastos de explotación	17,168.19	47,268.93	14,756.06	26,464.13	44,496.46
Intereses de la deuda	110,700.45	148,615.46	94,795.26	0.00	0.00
No Informado	0.00	0.00	86,500.00	165,500.00	48,924.00
Objetos de valor	0.00	0.00	50,000.00	30,000.00	60,000.00
Transferencias corrientes otorgadas	839,808.59	754,348.39	914,957.99	745,811.78	1,944,165.00
<b>20-Samaná</b>	<b>21,966,052.89</b>	<b>16,659,184.89</b>	<b>28,586,596.72</b>	<b>19,375,627.68</b>	<b>30,229,401.34</b>
Activos fijos (formación bruta de capital fijo)	996,417.45	584,670.43	5,439,117.59	557,697.10	1,251,731.93
Activos no producidos	5,000.00	8,000.00	0.00	0.00	0.00
Construcciones en proceso	7,094,834.27	3,993,803.16	9,840,632.75	4,867,580.90	6,531,493.23
Disminución de pasivos	2,020,318.29	990,550.92	726,249.02	1,185,996.23	1,269,072.51
Gastos de consumo	10,530,109.47	9,503,411.04	10,902,282.11	10,902,468.53	19,631,428.68
Gastos de explotación	55,054.82	13,202.52	33,440.32	36,114.61	90,251.69
Intereses de la deuda	66,000.00	82,000.00	42,000.00	0.00	0.00
Inversiones financieras realizadas con fines de política	10,000.00	513,910.82	351,125.00	519,862.92	0.00
No Informado	0.00	0.00	0.00	0.00	262,698.65
Otros gastos corrientes	255,623.59	0.00	0.00	0.00	0.00
Prestaciones de la seguridad social	40,400.00	40,400.00	40,400.00	40,400.00	80,800.00
Transferencias corrientes otorgadas	829,295.00	929,236.00	1,211,349.93	1,229,509.39	1,111,924.65
Transferencias de capital otorgadas	63,000.00	0.00	0.00	35,998.00	0.00



Cuadro 13.6. REPÚBLICA DOMINICANA: Gastos municipales desagregados mensuales, según provincia y destino del gasto, 2020\* (RD\$), continuación...

Provincia y destino del gasto	Agosto	Septiembre	Octubre	Noviembre	Diciembre
<b>21-San Cristóbal</b>	<b>87,208,585.56</b>	<b>66,392,918.88</b>	<b>66,047,539.32</b>	<b>80,025,109.25</b>	<b>140,566,740.85</b>
Activos fijos (formación bruta de capital fijo)	2,140,542.56	1,771,658.74	3,448,933.91	2,273,792.11	3,783,010.60
Activos no producidos	0.00	0.00	206,060.00	279,920.00	771,669.56
Construcciones en proceso	24,667,465.26	14,859,733.09	17,816,665.76	24,759,430.45	35,006,891.64
Disminución de pasivos	4,923,894.19	3,660,563.51	3,187,544.32	1,834,377.06	1,884,993.02
Gastos de consumo	52,505,415.40	42,787,341.07	38,641,074.00	46,461,807.03	92,627,913.63
Gastos de explotación	14,830.56	83,941.14	149,945.08	95,981.37	403,847.75
Incremento de activos financieros	0.00	0.00	0.00	0.00	0.00
Intereses de la deuda	52,226.00	52,226.00	52,226.00	16,185.63	0.00
No Informado	0.00	0.00	0.00	0.00	0.00
Otros gastos corrientes	0.00	0.00	0.00	0.00	0.00
Prestaciones de la seguridad social	88,500.00	186,400.00	186,500.00	189,240.00	189,500.00
Transferencias corrientes otorgadas	2,815,711.59	2,991,055.33	2,358,590.25	4,114,375.60	5,898,914.65
<b>22-San Juan</b>	<b>39,695,884.41</b>	<b>40,602,620.90</b>	<b>29,839,048.37</b>	<b>25,569,965.17</b>	<b>55,608,612.58</b>
Activos fijos (formación bruta de capital fijo)	2,014,544.59	1,720,628.07	2,761,603.43	1,203,154.87	3,642,622.52
Activos no producidos	225,500.00	0.00	0.00	300,000.00	0.00
Construcciones en proceso	8,221,613.59	10,958,233.63	9,120,677.92	6,371,161.98	13,992,047.50
Disminución de pasivos	2,612,462.35	3,509,748.46	902,469.55	815,587.39	1,998,712.47
Gastos de consumo	24,006,488.77	21,974,820.14	15,365,393.79	14,775,923.49	27,526,378.90
Gastos de explotación	12,048.24	48,257.21	22,107.74	13,489.50	189,765.10
Incremento de activos financieros	0.00	10,900.00	0.00	0.00	0.00
Incremento de existencias	0.00	0.00	0.00	0.00	49,560.00
Intereses de la deuda	63,471.97	1,193.86	0.00	138,000.00	0.00
No Informado	35,061.05	0.00	29,700.00	37,760.00	5,841,104.50
Objetos de valor	0.00	0.00	0.00	0.00	0.00
Otros gastos corrientes	0.00	0.00	0.00	0.00	0.00
Prestaciones de la seguridad social	551,069.74	607,417.74	273,337.94	293,676.94	555,439.97
Subvenciones otorgadas a empresas	8,000.00	0.00	0.00	0.00	9,500.00
Transferencias corrientes otorgadas	1,828,064.11	1,773,421.79	1,363,758.00	1,608,711.00	1,792,043.62
Transferencias de capital otorgadas	117,560.00	-2,000.00	0.00	12,500.00	11,438.00
<b>23-San Pedro de Macorís</b>	<b>14,058,187.44</b>	<b>12,222,601.89</b>	<b>15,191,368.17</b>	<b>13,198,844.55</b>	<b>20,754,967.56</b>
Activos fijos (formación bruta de capital fijo)	212,583.10	154,376.10	1,235,011.60	1,066,843.00	1,366,744.00
Activos no producidos	0.00	0.00	0.00	0.00	0.00
Construcciones en proceso	4,234,991.07	2,069,957.71	5,113,769.76	4,141,632.26	5,959,482.29
Disminución de pasivos	590,102.90	100,000.00	125,000.00	1,247,679.00	1,021,707.83
Gastos de consumo	7,958,711.14	8,459,350.59	7,636,164.39	5,866,413.46	10,994,762.43
Gastos de explotación	2,006.23	5,629.05	1,387.42	8,000.00	49,502.68
Intereses de la deuda	0.00	0.00	0.00	0.00	0.00
Prestaciones de la seguridad social	0.00	0.00	0.00	0.00	0.00
Transferencias corrientes otorgadas	1,059,793.00	1,433,288.44	968,543.00	545,707.83	962,768.33
Transferencias de capital otorgadas	0.00	0.00	111,492.00	322,569.00	400,000.00
<b>24-Sánchez Ramírez</b>	<b>14,573,791.55</b>	<b>11,300,431.34</b>	<b>14,757,778.21</b>	<b>9,618,036.96</b>	<b>16,745,907.29</b>
Activos fijos (formación bruta de capital fijo)	1,726,533.55	1,644,173.23	1,536,748.64	263,286.79	1,209,537.94
Activos no producidos	0.00	0.00	0.00	0.00	0.00
Construcciones en proceso	3,903,341.54	2,211,878.44	4,352,370.81	1,907,228.31	4,525,751.19
Disminución de pasivos	3,449,288.20	1,152,445.35	1,920,705.47	965,482.40	361,459.24
Gastos de consumo	4,951,079.05	5,771,439.14	6,352,082.02	5,982,154.46	9,368,641.83
Gastos de explotación	20,660.92	7,842.61	5,921.36	1,885.00	550.89
Intereses de la deuda	0.00	0.00	0.00	0.00	0.00
Prestaciones de la seguridad social	0.00	0.00	0.00	0.00	0.00
Transferencias corrientes otorgadas	522,888.29	487,652.57	474,949.91	448,000.00	1,279,966.20
Transferencias de capital otorgadas	0.00	25,000.00	115,000.00	50,000.00	0.00

Cuadro 13.6. REPÚBLICA DOMINICANA: Gastos municipales desagregados mensuales, según provincia y destino del gasto, 2020\* (RD\$), continuación...

Provincia y destino del gasto	Agosto	Septiembre	Octubre	Noviembre	Diciembre
<b>25-Santiago</b>	<b>162,597,200.97</b>	<b>147,247,317.65</b>	<b>158,671,197.50</b>	<b>162,239,196.14</b>	<b>233,699,642.11</b>
Activos fijos (formación bruta de capital fijo)	14,821,093.23	8,197,281.29	12,401,367.93	10,259,072.11	14,435,638.15
Activos no producidos	55,263.16	8,000.00	58,000.00	130,450.00	47,500.00
Construcciones en proceso	23,091,482.77	39,948,472.74	28,140,211.17	30,654,447.29	63,995,758.89
Disminución de pasivos	6,358,749.57	6,973,328.32	14,497,663.96	6,763,756.15	12,089,932.79
Gastos de consumo	108,917,819.25	80,938,543.51	96,262,921.47	107,689,589.34	126,316,576.46
Gastos de explotación	473,964.80	258,354.65	210,842.78	159,352.40	418,431.96
Incremento de activos financieros	107,000.00	107,000.00	107,000.00	107,000.00	107,000.00
Intereses de la deuda	221,501.61	220,536.61	222,090.50	223,815.02	273,370.64
No Informado	0.00	2,921,094.71	420,667.72	-313,601.39	0.00
Otros gastos corrientes	0.00	0.00	0.00	0.00	0.00
Prestaciones de la seguridad social	329,970.05	230,162.34	259,669.11	233,758.33	450,525.03
Transferencias corrientes otorgadas	8,201,788.53	7,309,649.38	6,074,721.86	6,326,556.89	15,559,908.19
Transferencias de capital otorgadas	18,568.00	134,894.10	16,041.00	5,000.00	5,000.00
<b>26-Santiago Rodríguez</b>	<b>10,338,882.92</b>	<b>11,739,543.98</b>	<b>11,429,151.22</b>	<b>9,624,688.47</b>	<b>22,029,021.43</b>
Activos fijos (formación bruta de capital fijo)	1,266,963.48	158,891.72	600,734.50	314,312.00	887,269.00
Construcciones en proceso	3,504,469.02	4,409,597.51	5,166,821.01	3,502,011.07	9,636,387.26
Disminución de pasivos	126,919.00	2,481,089.12	246,190.00	80,709.00	461,418.00
Gastos de consumo	4,867,169.15	4,140,483.71	4,924,345.26	5,239,798.30	10,161,798.15
Gastos de explotación	70,541.72	1,494.00	-16,792.00	2,289.00	132,719.44
Intereses de la deuda	0.00	0.00	0.00	0.00	0.00
No Informado	0.00	0.00	51,545.00	36,675.00	61,000.00
Prestaciones de la seguridad social	52,304.55	54,827.46	54,827.46	53,635.46	53,635.46
Transferencias corrientes otorgadas	450,516.00	493,160.46	401,479.99	395,258.64	634,794.12
<b>27-Valverde</b>	<b>22,086,610.13</b>	<b>18,370,358.95</b>	<b>20,267,998.34</b>	<b>25,139,806.91</b>	<b>32,024,622.03</b>
Activos fijos (formación bruta de capital fijo)	6,139,603.09	2,282,036.78	1,462,541.23	5,512,726.27	1,292,453.44
Activos no producidos	0.00	0.00	0.00	0.00	0.00
Construcciones en proceso	3,689,387.89	3,871,365.91	4,124,839.18	5,329,704.31	7,298,327.11
Disminución de pasivos	892,967.02	384,920.06	630,878.62	958,653.38	1,017,278.36
Gastos de consumo	9,717,562.67	10,576,975.07	12,309,731.05	11,867,294.17	19,813,817.36
Gastos de explotación	22,695.97	56,917.46	37,979.26	163,935.55	51,288.15
Intereses de la deuda	56,221.71	57,582.22	56,550.51	58,845.74	129,145.68
No Informado	154,526.11	65,615.04	23,750.12	0.00	0.00
Prestaciones de la seguridad social	82,160.00	0.00	138,903.90	41,080.00	142,761.12
Transferencias corrientes otorgadas	1,311,485.67	1,056,267.41	1,458,576.47	1,185,567.49	2,269,550.81
Transferencias de capital otorgadas	20,000.00	18,679.00	24,248.00	22,000.00	10,000.00
<b>28-Monseñor Nouel</b>	<b>26,481,453.78</b>	<b>20,913,205.41</b>	<b>25,762,338.37</b>	<b>24,881,807.84</b>	<b>33,094,834.88</b>
Activos fijos (formación bruta de capital fijo)	3,790,308.43	1,078,994.80	4,824,799.27	1,261,474.06	1,983,435.40
Activos no producidos	0.00	0.00	0.00	0.00	0.00
Construcciones en proceso	6,848,598.59	3,129,545.09	5,485,291.34	6,518,069.43	7,768,766.12
Disminución de pasivos	2,800,282.16	1,724,313.70	2,194,748.76	1,614,615.47	866,861.49
Gastos de consumo	11,592,170.31	14,143,799.51	11,844,294.99	14,550,318.03	19,620,718.56
Gastos de explotación	11,596.70	50,689.15	24,190.82	47,159.07	13,053.01
Intereses de la deuda	0.00	0.00	47,250.00	45,962.00	44,656.62
Otros gastos corrientes	202,501.82	98,766.87	91,893.60	69,694.56	26,220.32
Prestaciones de la seguridad social	29,068.84	28,011.58	30,126.10	30,126.10	56,325.58
Transferencias corrientes otorgadas	1,206,926.93	659,084.71	1,219,743.49	744,389.12	2,714,797.78
Transferencias de capital otorgadas	0.00	0.00	0.00	0.00	0.00



Cuadro 13.6. REPÚBLICA DOMINICANA: Gastos municipales desagregados mensuales, según provincia y destino del gasto, 2020\* (RD\$), continuación...

Provincia y destino del gasto	Agosto	Septiembre	Octubre	Noviembre	Diciembre
<b>29-Monte Plata</b>	<b>28,445,283.48</b>	<b>31,601,518.21</b>	<b>23,179,131.30</b>	<b>21,052,926.97</b>	<b>33,353,339.87</b>
Activos fijos (formación bruta de capital fijo)	2,207,240.26	1,911,139.00	925,242.80	1,223,559.26	2,201,697.06
Activos no producidos	0.00	0.00	0.00	0.00	0.00
Construcciones en proceso	9,315,552.50	7,548,170.02	7,452,817.76	7,215,390.61	10,191,993.10
Disminución de pasivos	1,263,128.09	800,442.39	4,488,402.09	2,136,367.32	1,823,768.44
Gastos de consumo	13,935,842.81	19,503,654.99	9,421,149.71	9,252,403.00	17,233,396.51
Gastos de explotación	12,782.00	7,977.39	9,171.90	4,828.73	54,656.42
Intereses de la deuda	46,701.83	34,447.51	0.00	3,375.00	0.00
Inversiones financieras realizadas con fines de política	50,000.00	50,000.00	40,000.00	0.00	186,303.29
Transferencias corrientes otorgadas	1,411,130.95	1,615,519.91	837,347.04	1,102,911.05	1,622,730.05
Transferencias de capital otorgadas	202,905.04	130,167.00	5,000.00	114,092.00	38,795.00
<b>30-Hato Mayor</b>	<b>14,475,171.90</b>	<b>12,957,805.40</b>	<b>17,939,721.90</b>	<b>14,192,338.37</b>	<b>24,062,769.31</b>
Activos fijos (formación bruta de capital fijo)	336,960.05	213,553.43	597,580.78	365,857.57	239,217.13
Activos no producidos	0.00	0.00	0.00	0.00	0.00
Construcciones en proceso	5,594,260.10	5,902,050.41	7,998,145.47	5,445,201.65	8,158,055.60
Disminución de pasivos	79,511.31	161,511.31	95,538.13	45,000.00	361,798.87
Gastos de consumo	7,694,048.72	6,134,399.82	8,671,165.03	7,743,263.78	14,380,992.31
Gastos de explotación	2,620.73	2,455.39	9,264.65	6,073.10	4,460.48
Intereses de la deuda	0.00	0.00	0.00	0.00	0.00
No Informado	0.00	0.00	0.00	0.00	0.00
Otros gastos corrientes	0.00	0.00	0.00	0.00	0.00
Prestaciones de la seguridad social	44,500.00	43,500.00	43,500.00	27,600.00	43,500.00
Transferencias corrientes otorgadas	723,270.99	482,731.29	520,125.27	559,342.27	874,744.92
Transferencias de capital otorgadas	0.00	17,603.75	4,402.57	0.00	0.00
<b>31-San José de Ocoa</b>	<b>10,143,001.24</b>	<b>10,720,975.56</b>	<b>9,168,722.98</b>	<b>10,850,721.77</b>	<b>16,191,736.52</b>
Activos fijos (formación bruta de capital fijo)	234,586.67	92,246.60	609,882.69	217,569.97	2,207,748.53
Activos no producidos	3,250.00	0.00	0.00	1,500,000.00	0.00
Construcciones en proceso	1,920,460.78	2,813,012.12	2,014,457.34	2,971,753.70	3,191,201.88
Disminución de pasivos	585,221.33	855,046.56	719,310.62	212,257.69	263,691.66
Gastos de consumo	5,963,567.21	5,860,088.90	4,728,040.42	5,038,644.52	9,552,682.02
Gastos de explotación	5,942.44	5,920.03	85,426.53	45,964.65	114,685.60
Incremento de activos financieros	0.00	369.95	0.00	0.00	0.00
Intereses de la deuda	11,098.08	11,098.08	13,846.52	0.00	0.00
Transferencias corrientes otorgadas	1,159,479.93	1,083,193.32	997,758.86	864,531.24	861,726.83
Transferencias de capital otorgadas	259,394.80	0.00	0.00	0.00	0.00
<b>32-Santo Domingo</b>	<b>296,701,711.44</b>	<b>348,058,518.15</b>	<b>321,793,555.64</b>	<b>286,278,830.59</b>	<b>346,836,828.54</b>
Activos fijos (formación bruta de capital fijo)	8,882,238.95	17,930,986.78	6,769,047.43	3,544,542.41	37,110,102.94
Activos no producidos	15,000.00	0.00	0.00	363,644.80	35,195.20
Construcciones en proceso	63,988,788.06	69,997,200.13	64,095,619.85	76,781,344.54	81,692,896.92
Disminución de pasivos	24,288,023.69	29,463,962.69	30,623,974.84	24,011,501.46	8,690,263.16
Gastos de consumo	192,276,336.82	219,541,480.86	206,400,784.53	170,611,752.53	204,180,905.82
Gastos de explotación	147,875.46	334,367.31	189,043.62	271,580.25	372,661.33
Intereses de la deuda	2,301,333.07	2,232,510.22	17,934.00	0.00	0.00
No Informado	0.00	13,900.00	1,026,100.00	0.00	217,000.00
Objetos de valor	0.00	0.00	0.00	0.00	0.00
Otros gastos corrientes	0.00	203,540.00	14,000.00	4,500.00	0.00
Transferencias corrientes otorgadas	4,802,115.39	8,340,570.16	12,107,051.37	10,555,120.60	14,537,803.17
Transferencias de capital otorgadas	0.00	0.00	550,000.00	134,844.00	0.00

\*Cifras sujetas a rectificación.

Fuente: Dirección General de Presupuesto, (DIGEPRES).



# 14. CUENTAS NACIONALES

## 14.- CUENTAS NACIONALES

Se abarca las estadísticas de técnicas contables completas y consistentes para medir la actividad económica fundamental del país, tales como, financiación y acumulación de riqueza, producción, distribución y utilización del ingreso. Estos datos económicos muestran un análisis empírico del crecimiento y el desarrollo económico, como medida oficial del ingreso y el gasto.

Acorde a los datos registrados para este anuario, los principales resultados del sector durante el año 2020, indican lo siguiente:

- El Producto Interno Bruto (PIB) fue de RD\$4,456,657.37 millones con un decrecimiento del PIB real en 6.72% en el año 2020, en su mayoría debido al impacto económico del cierre de la economía en el segundo trimestre, con una disminución de 16.89% para dicho trimestre.
- El sector Servicios aportó el 58.8% del Producto Interno Bruto Nominal, seguido de las Industrias con el 28.69% y Agropecuario con 6.04%.
- Según el sector de origen, los sectores que más sufrieron debido a la crisis sanitaria fueron; Hoteles, bares y restaurantes (-47.46%), explotación de minas y canteras (-12.51%), Construcción (-10.75%) y otras actividades de servicios de mercado (-11.07%), mientras que los sectores que más crecimiento presentaron fueron; Salud (12.54%), Intermediación financiera (7.15%) e Industrias de alimentos (4.37%).
- La incidencia del sector Hoteles, bares y restaurantes aportó el 4.13% del PIB nominal e incidió en el decrecimiento del PIB real con -3.5%.
- El consumo final representó el 82.32% del Producto Interno Bruto Nominal, mientras que la Formación bruta de capital el 25.38%, las exportaciones el 18.3% y las importaciones el -26%.
- El enfoque del gasto indica decrecimientos para el consumo privado (3.4%), la formación bruta de capital fijo (12.1%), las exportaciones (30.3%) e importaciones (14.6%), en tanto que el consumo público creció en 4.9%.
- El decrecimiento de la economía se debió principalmente a la caída de las exportaciones en el segundo trimestre en un 52.6% y la formación bruta de capital fijo en 33.8%, con incidencias negativas en el PIB de 12.3% y 8.1%, respectivamente.
- El Indicador Mensual de la actividad económica (IMAE) presenta un promedio anual de 168, con una variación promedio durante el año de -6.7%, los meses con mayor disminución interanual son abril con 29.8%, mayo con 13.6% y marzo con 9.4%, alcanzando a una disminución de 1% en el mes de diciembre.

## 14.1 Sector Cuentas Nacionales

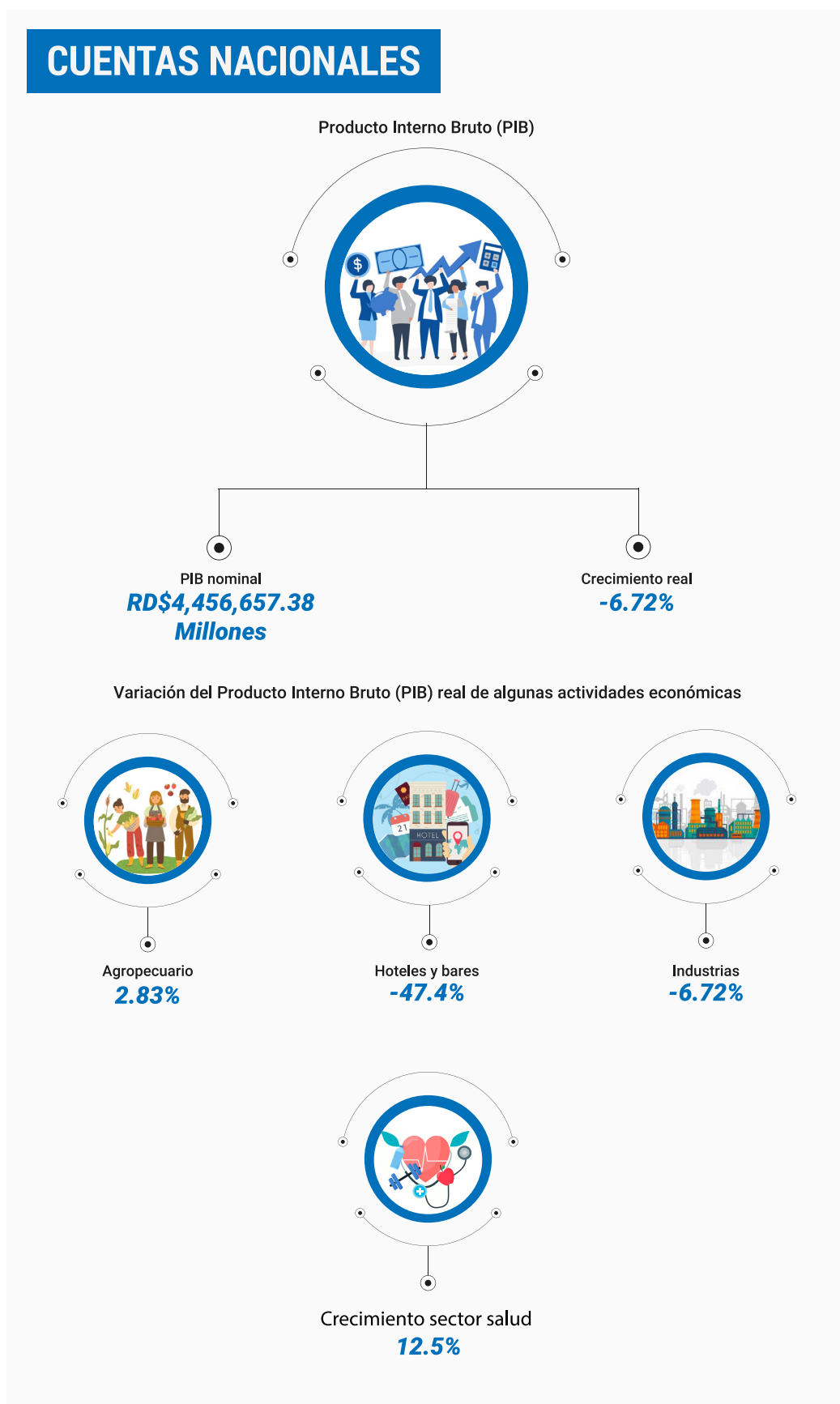



## 14.2. Cuadros del sector Cuentas Nacionales

Cuadro 14.1A. REPÚBLICA DOMINICANA Producto Interno Bruto (PIB), índices de volumen encadenados por trimestres, según sector de origen, 2020\* (RD\$)

Índice de volumen por actividad económica Sectores de origen	2020*							
	Enero-marzo		Abril-junio		julio-septiembre		Octubre-diciembre	
	Índice	Tc (%)	Índice	Tc (%)	Índice	Tc (%)	Índice	Tc (%)
<b>Producto Interno Bruto (PIB)</b>	<b>175.98</b>	<b>-0.01</b>	<b>148.22</b>	<b>-16.89</b>	<b>165.03</b>	<b>-7.21</b>	<b>182.75</b>	<b>-2.90</b>
<b>Valor Agregado</b>	<b>173.01</b>	<b>0.27</b>	<b>146.87</b>	<b>-15.72</b>	<b>162.36</b>	<b>-6.90</b>	<b>179.73</b>	<b>-3.11</b>
<b>Impuestos a la producción neta de subsidios</b>	<b>210.53</b>	<b>-3.52</b>	<b>148.26</b>	<b>-30.76</b>	<b>196.93</b>	<b>-11.89</b>	<b>220.48</b>	<b>-0.65</b>
<b>Agropecuario</b>	<b>172.71</b>	<b>5.21</b>	<b>193.70</b>	<b>4.34</b>	<b>160.79</b>	<b>1.87</b>	<b>167.21</b>	<b>-0.25</b>
Subsector agrícola	197.17	5.89	230.37	4.27	180.03	4.16	178.30	0.09
Ganadería, silvicultura y pesca	133.92	4.47	132.90	1.47	131.29	-4.68	153.23	-1.49
<b>Industrias</b>	<b>160.11</b>	<b>-2.55</b>	<b>134.30</b>	<b>-21.95</b>	<b>167.49</b>	<b>-5.17</b>	<b>201.62</b>	<b>1.66</b>
<b>Explotación de minas y canteras</b>	<b>363.42</b>	<b>-9.62</b>	<b>286.94</b>	<b>-22.27</b>	<b>364.83</b>	<b>-9.62</b>	<b>405.24</b>	<b>-9.68</b>
<b>Manufactura local</b>	<b>140.45</b>	<b>-0.86</b>	<b>136.52</b>	<b>-8.87</b>	<b>147.52</b>	<b>-0.19</b>	<b>162.06</b>	<b>1.18</b>
Industrias de alimentos	168.94	3.29	182.54	5.80	166.26	4.32	189.42	4.02
Elaboración de bebidas y productos derivados del tabaco	133.70	-4.95	129.17	-17.58	162.86	5.67	161.31	-3.46
Fabricación de productos de la refinación de petróleo y químicos	129.04	-3.07	111.92	-16.10	145.52	1.51	156.33	-2.25
Otras manufacturas	119.78	-4.67	99.04	-25.09	128.30	-8.54	140.30	-0.09
<b>Manufactura zonas francas</b>	<b>135.73</b>	<b>3.87</b>	<b>110.75</b>	<b>-21.23</b>	<b>146.56</b>	<b>1.98</b>	<b>157.10</b>	<b>4.46</b>
<b>Construcción</b>	<b>172.23</b>	<b>-4.75</b>	<b>124.43</b>	<b>-33.84</b>	<b>180.17</b>	<b>-10.96</b>	<b>243.83</b>	<b>3.24</b>
<b>Servicios</b>	<b>178.20</b>	<b>1.12</b>	<b>148.59</b>	<b>-14.92</b>	<b>159.25</b>	<b>-8.33</b>	<b>169.01</b>	<b>-6.05</b>
Energía y agua	138.69	5.01	134.49	-1.72	150.87	0.56	140.66	-1.86
Comercio	156.68	1.90	147.99	-10.11	150.75	-8.33	173.34	-2.57
Hoteles, bares y restaurantes	154.46	-17.19	47.89	-71.30	61.07	-59.40	83.49	-46.67
Transporte y almacenamiento	186.68	-2.78	158.85	-18.29	181.52	-6.17	195.02	-3.05
Comunicaciones	180.50	4.63	173.03	-0.65	181.26	2.84	185.11	4.03
Intermediación financiera, seguros y actividades conexas	266.26	8.73	240.05	10.13	250.01	6.32	255.78	3.72
Actividades inmobiliarias y de alquiler	165.61	4.99	167.31	4.70	167.01	2.92	168.28	2.66
Enseñanza	168.12	2.88	147.11	-9.73	154.81	-2.10	156.23	-5.96
Enseñanza de mercado	139.71	2.20	134.13	1.59	131.50	0.89	117.48	-10.46
Enseñanza no de mercado	203.10	3.27	166.40	-16.37	187.50	-3.86	196.32	-3.32
Salud	232.89	12.46	235.75	12.47	239.76	14.14	234.15	11.13
Salud de mercado	267.26	13.24	258.23	9.42	248.89	5.77	247.53	4.61
Salud no de mercado	176.62	11.08	193.67	18.07	212.78	29.50	211.76	23.06
Otras actividades de servicios de mercado	197.27	4.00	138.28	-27.30	164.49	-12.32	174.59	-8.64
Administración Pública y Defensa; Seguridad Social de afiliación obligatoria y otros servicios	149.55	3.21	147.72	1.83	147.23	0.76	145.25	-2.40

Cuadro 14.1A. REPÚBLICA DOMINICANA Producto Interno Bruto (PIB), índices de volumen encadenados por trimestres, según sector de origen, 2020\* (RD\$), continuación...

Incidencia por actividad económica <sup>(2)</sup>	2020*			
	Ener.-mar.	Abr.-jun.	Jul.-sept.	Oct. dic.
	(%)	(%)	(%)	(%)
<b>Producto Interno Bruto (PIB)</b>	<b>0.0</b>	<b>-16.9</b>	<b>-7.2</b>	<b>-2.9</b>
<b>Valor Agregado</b>	<b>0.3</b>	<b>-14.6</b>	<b>-6.4</b>	<b>-2.9</b>
<b>Impuestos a la producción neta de subsidios</b>	<b>-0.3</b>	<b>-2.2</b>	<b>-0.9</b>	<b>0.0</b>
<b>Agropecuario</b>	<b>0.3</b>	<b>0.2</b>	<b>0.1</b>	<b>0.0</b>
Subsector agrícola	0.2	0.2	0.1	0.0
Ganadería, silvicultura y pesca	0.1	0.0	-0.1	0.0
<b>Industrias</b>	<b>-0.7</b>	<b>-6.0</b>	<b>-1.4</b>	<b>0.5</b>
<b>Explotación de minas y canteras</b>	<b>-0.2</b>	<b>-0.3</b>	<b>-0.2</b>	<b>-0.2</b>
<b>Manufactura local</b>	<b>-0.2</b>	<b>-1.2</b>	<b>-0.1</b>	<b>0.1</b>
Industrias de alimentos	0.1	0.2	0.2	0.2
Elaboración de bebidas y productos derivados del tabaco	-0.1	-0.2	0.1	-0.1
Fabricación de productos de la refinación de petróleo y químicos	0.0	-0.2	0.0	0.0
Otras manufacturas	-0.2	-1.0	-0.4	0.0
<b>Manufactura zonas francas</b>	<b>0.1</b>	<b>-0.7</b>	<b>0.1</b>	<b>0.1</b>
<b>Construcción</b>	<b>-0.5</b>	<b>-4.0</b>	<b>-1.3</b>	<b>0.4</b>
<b>Servicios</b>	<b>0.3</b>	<b>-9.3</b>	<b>-5.5</b>	<b>-3.9</b>
Energía y agua	0.1	0.0	0.0	0.0
Comercio	0.2	-1.0	-0.8	-0.3
Hoteles, bares y restaurantes	-1.5	-5.4	-4.1	-3.1
Transporte y almacenamiento	-0.2	-1.5	-0.5	-0.2
Comunicaciones	0.0	0.0	0.0	0.0
Intermediación financiera, seguros y actividades conexas	0.4	0.4	0.3	0.2
Actividades inmobiliarias y de alquiler	0.4	0.4	0.2	0.2
Enseñanza	0.1	-0.5	-0.1	-0.3
Enseñanza de mercado	0.0	0.0	0.0	-0.2
Enseñanza no de mercado	0.1	-0.6	-0.1	-0.1
Salud	0.4	0.4	0.4	0.4
Salud de mercado	0.3	0.2	0.1	0.1
Salud no de mercado	0.1	0.2	0.3	0.3
Otras actividades de servicios de mercado	0.3	-2.0	-0.9	-0.6
<b>Administración Pública y Defensa; Seguridad Social de afiliación obligatoria y otros servicios</b>	<b>0.1</b>	<b>0.1</b>	<b>0.0</b>	<b>-0.1</b>

\*Cifras sujetas a rectificación.

Nota: Año base 2007.

<sup>2</sup>La no aditividad de los índices encadenados induce a que la suma de las incidencias de las actividades económicas no sea exactamente igual a la tasa de crecimiento del PIB para el período.

Fuente: Informe de la Economía Dominicana, Banco Central de la República Dominicana (BCRD).



Cuadro 14.1. REPÚBLICA DOMINICANA: Producto Interno Bruto (PIB) valor agregado de actividad económica por trimestre, según sector de origen, 2020\* (RD\$)

Valor agregado por actividad económica Sectores de origen	2020*							
	Enero-marzo		Abril-junio		Julio-septiembre		Octubre-diciembre	
	Valores	(%)	Valores	(%)	Valores	(%)	Valores	(%)
<b>Producto Interno Bruto (PIB)</b>	<b>1,132,696.59</b>	<b>100.00</b>	<b>955,844.50</b>	<b>100.00</b>	<b>1,099,212.55</b>	<b>100.00</b>	<b>1,268,903.74</b>	<b>100.00</b>
<b>Valor agregado</b>	<b>1,056,316.09</b>	<b>93.26</b>	<b>905,944.53</b>	<b>94.78</b>	<b>1,028,551.08</b>	<b>93.57</b>	<b>1,177,419.48</b>	<b>92.79</b>
<b>Impuestos a la producción neta de subsidios</b>	<b>76,380.50</b>	<b>6.74</b>	<b>49,899.98</b>	<b>5.22</b>	<b>70,661.46</b>	<b>6.43</b>	<b>91,484.26</b>	<b>7.21</b>
<b>Agropecuario</b>	<b>62,249.76</b>	<b>5.50</b>	<b>71,333.57</b>	<b>7.46</b>	<b>64,154.83</b>	<b>5.84</b>	<b>71,509.79</b>	<b>5.64</b>
Subsector agrícola	41,453.92	3.66	50,554.29	5.29	44,193.65	4.02	45,974.16	3.62
Ganadería, silvicultura y pesca	20,795.84	1.84	20,779.28	2.17	19,961.18	1.82	25,535.63	2.01
<b>Industrias</b>	<b>301,823.83</b>	<b>26.65</b>	<b>250,307.65</b>	<b>26.19</b>	<b>329,526.96</b>	<b>29.98</b>	<b>396,786.85</b>	<b>31.27</b>
<b>Explotación de minas y canteras</b>	<b>19,925.13</b>	<b>1.76</b>	<b>17,210.88</b>	<b>1.80</b>	<b>23,616.31</b>	<b>2.15</b>	<b>28,478.85</b>	<b>2.24</b>
<b>Manufactura local</b>	<b>113,564.86</b>	<b>10.03</b>	<b>109,442.12</b>	<b>11.45</b>	<b>124,159.69</b>	<b>11.30</b>	<b>139,385.18</b>	<b>10.98</b>
Industrias de alimentos	47,571.45	4.20	51,684.14	5.41	47,500.22	4.32	56,582.44	4.46
Elaboración de bebidas y productos derivados del tabaco	13,441.05	1.19	13,674.77	1.43	17,471.48	1.59	18,228.50	1.44
Fabricación de productos de la refinación de petróleo y químicos	10,891.19	0.96	9,275.81	0.97	12,754.06	1.16	14,240.16	1.12
Otras manufacturas	41,661.17	3.68	34,807.40	3.64	46,433.94	4.22	50,334.08	3.97
<b>Manufactura zonas francas</b>	<b>36,039.71</b>	<b>3.18</b>	<b>28,650.99</b>	<b>3.00</b>	<b>44,312.80</b>	<b>4.03</b>	<b>48,211.45</b>	<b>3.80</b>
<b>Construcción</b>	<b>132,294.12</b>	<b>11.68</b>	<b>95,003.67</b>	<b>9.94</b>	<b>137,438.16</b>	<b>12.50</b>	<b>180,711.37</b>	<b>14.24</b>
<b>Servicios</b>	<b>692,242.50</b>	<b>61.11</b>	<b>584,303.31</b>	<b>61.13</b>	<b>634,869.29</b>	<b>57.76</b>	<b>709,122.83</b>	<b>55.88</b>
Energía y agua	17,110.30	1.51	17,045.42	1.78	19,343.50	1.76	17,641.48	1.39
Comercio	111,875.91	9.88	108,941.20	11.40	116,399.20	10.59	135,072.43	10.64
Hoteles, bares y restaurantes	80,534.90	7.11	24,768.48	2.59	32,534.46	2.96	46,160.30	3.64
Transporte y almacenamiento	93,331.48	8.24	79,547.06	8.32	96,969.48	8.82	100,496.58	7.92
Comunicaciones	9,810.88	0.87	9,212.88	0.96	10,142.42	0.92	11,135.54	0.88
Intermediación financiera, seguros y actividades conexas	56,223.58	4.96	49,187.42	5.15	50,954.25	4.64	52,823.63	4.16
Actividades inmobiliarias y de alquiler	89,762.43	7.92	90,779.92	9.50	90,286.71	8.21	89,482.82	7.05
Enseñanza	61,519.95	5.43	56,242.39	5.88	57,519.11	5.23	69,042.19	5.44
Enseñanza de mercado	25,814.54	2.28	22,745.05	2.38	21,577.34	1.96	20,454.97	1.61
Enseñanza no de mercado	35,705.41	3.15	33,497.33	3.50	35,941.77	3.27	48,587.22	3.83
Salud	41,248.06	3.64	41,723.76	4.37	44,136.99	4.02	48,699.48	3.84
Salud de mercado	27,256.76	2.41	26,665.41	2.79	26,622.90	2.42	26,670.49	2.10
Salud no de mercado	13,991.30	1.24	15,058.35	1.58	17,514.09	1.59	22,028.99	1.74
Otras actividades de servicios de mercado	88,178.88	7.78	61,719.22	6.46	74,777.78	6.80	79,905.77	6.30
Administración Pública y Defensa; Seguridad Social de afiliación obligatoria y otros servicios	42,646.12	3.77	45,135.56	4.72	41,805.39	3.80	58,662.60	4.62

Nota: Año base 2007.

\*Cifras sujetas a rectificación.

%. Ponderación por actividad económica.

Fuente: Informe de la Economía Dominicana, Banco Central de la República Dominicana (BCRD).

Cuadro 14.2. REPÚBLICA DOMINICANA: Producto Interno Bruto (PIB) valor agregado de actividad económica por trimestre, según sector de origen, 2020\* (RD\$)

Valor agregado por actividad económica Sectores de origen	2020*							
	Enero-marzo		Enero-junio		Enero- septiembre		octubre-diciembre	
	Valores	(%)	Valores	(%)	Valores	(%)	Valores	(%)
<b>Producto Interno Bruto (PIB)</b>	<b>1,132,696.59</b>	<b>100.00</b>	<b>2,088,541.09</b>	<b>100.00</b>	<b>3,187,753.64</b>	<b>100.00</b>	<b>4,456,657.38</b>	<b>100.00</b>
<b>Valor agregado</b>	<b>1,056,316.09</b>	<b>93.26</b>	<b>1,962,260.61</b>	<b>93.95</b>	<b>2,990,811.70</b>	<b>93.82</b>	<b>4,168,231.17</b>	<b>93.53</b>
<b>Impuestos a la producción neta de subsidios</b>	<b>76,380.50</b>	<b>6.74</b>	<b>126,280.48</b>	<b>6.05</b>	<b>196,941.94</b>	<b>6.18</b>	<b>288,426.20</b>	<b>6.47</b>
<b>Agropecuario</b>	<b>62,249.76</b>	<b>5.50</b>	<b>133,583.33</b>	<b>6.40</b>	<b>197,738.16</b>	<b>6.20</b>	<b>269,247.95</b>	<b>6.04</b>
Subsector agrícola	41,453.92	3.66	92,008.21	4.41	136,201.86	4.27	182,176.03	4.09
Ganadería, silvicultura y pesca	20,795.84	1.84	41,575.12	1.99	61,536.30	1.93	87,071.93	1.95
<b>Industrias</b>	<b>301,823.83</b>	<b>26.65</b>	<b>552,131.48</b>	<b>26.44</b>	<b>881,658.44</b>	<b>27.66</b>	<b>1,278,445.30</b>	<b>28.69</b>
<b>Explotación de minas y canteras</b>	<b>19,925.13</b>	<b>1.76</b>	<b>37,136.01</b>	<b>1.78</b>	<b>60,752.32</b>	<b>1.91</b>	<b>89,231.18</b>	<b>2.00</b>
<b>Manufactura local</b>	<b>113,564.86</b>	<b>10.03</b>	<b>223,006.98</b>	<b>10.68</b>	<b>347,166.68</b>	<b>10.89</b>	<b>486,551.86</b>	<b>10.92</b>
Industrias de alimentos	47,571.45	4.20	99,255.59	4.75	146,755.81	4.60	203,338.24	4.56
Elaboración de bebidas y productos derivados del tabaco	13,441.05	1.19	27,115.82	1.30	44,587.30	1.40	62,815.81	1.41
Fabricación de productos de la refinación de petróleo y químicos	10,891.19	0.96	20,167.00	0.97	32,921.06	1.03	47,161.22	1.06
Otras manufacturas	41,661.17	3.68	76,468.57	3.66	122,902.51	3.86	173,236.59	3.89
<b>Manufactura zonas francas</b>	<b>36,039.71</b>	<b>3.18</b>	<b>64,690.70</b>	<b>3.10</b>	<b>109,003.50</b>	<b>3.42</b>	<b>157,214.95</b>	<b>3.53</b>
<b>Construcción</b>	<b>132,294.12</b>	<b>11.68</b>	<b>227,297.79</b>	<b>10.88</b>	<b>364,735.94</b>	<b>11.44</b>	<b>545,447.31</b>	<b>12.24</b>
<b>Servicios</b>	<b>692,242.50</b>	<b>61.11</b>	<b>1,276,545.80</b>	<b>61.12</b>	<b>1,911,415.10</b>	<b>59.96</b>	<b>2,620,537.93</b>	<b>58.80</b>
Energía y agua	17,110.30	1.51	34,155.73	1.64	53,499.23	1.68	71,140.71	1.60
Comercio	111,875.91	9.88	220,817.11	10.57	337,216.31	10.58	472,288.74	10.60
Hoteles, bares y restaurantes	80,534.90	7.11	105,303.38	5.04	137,837.84	4.32	183,998.14	4.13
Transporte y almacenamiento	93,331.48	8.24	172,878.53	8.28	269,848.01	8.47	370,344.59	8.31
Comunicaciones	9,810.88	0.87	19,023.76	0.91	29,166.18	0.91	40,301.72	0.90
Intermediación financiera, seguros y actividades conexas	56,223.58	4.96	105,411.00	5.05	156,365.25	4.91	209,188.88	4.69
Actividades inmobiliarias y de alquiler	89,762.43	7.92	180,542.35	8.64	270,829.06	8.50	360,311.88	8.08
Enseñanza	61,519.95	5.43	117,762.34	5.64	175,281.45	5.50	244,323.64	5.48
Enseñanza de mercado	25,814.54	2.28	48,559.59	2.33	70,136.94	2.20	90,591.91	2.03
Enseñanza no de mercado	35,705.41	3.15	69,202.75	3.31	105,144.52	3.30	153,731.73	3.45
Salud	41,248.06	3.64	82,971.82	3.97	127,108.81	3.99	175,808.29	3.94
Salud de mercado	27,256.76	2.41	53,922.17	2.58	80,545.07	2.53	107,215.56	2.41
Salud no demercado	13,991.30	1.24	29,049.65	1.39	46,563.74	1.46	68,592.73	1.54
Otras actividades de servicios de mercado	88,178.88	7.78	149,898.10	7.18	224,675.88	7.05	304,581.65	6.83
Administración Pública y Defensa; Seguridad Social de afiliación obligatoria y otros servicios	42,646.12	3.77	87,781.68	4.20	129,587.07	4.07	188,249.67	4.22

Nota: Año base 2007.

\*Cifras sujetas a rectificación.

%: Ponderación por actividad económica.

Fuente: Informe de la Economía Dominicana, Banco Central de la República Dominicana (BCRD).



Cuadro 14.2. REPÚBLICA DOMINICANA: Producto Interno Bruto (PIB) valor agregado de actividad económica por trimestre, según sector de origen, 2020\* (RD\$)

Valor agregado por actividad económica Sectores de origen	2020*							
	Enero-marzo		Enero-junio		Enero-septiembre		Enero-diciembre	
	Índice	Tc (%)	Índice	Tc (%)	Índice	Tc (%)	Índice	Tc (%)
<b>Producto Interno Bruto (PIB)</b>	<b>175.98</b>	<b>-0.01</b>	<b>162.10</b>	<b>-8.50</b>	<b>163.08</b>	<b>-8.07</b>	<b>168.00</b>	<b>-6.72</b>
<b>Valor agregado</b>	<b>173.01</b>	<b>0.27</b>	<b>159.94</b>	<b>-7.77</b>	<b>160.75</b>	<b>-7.48</b>	<b>165.49</b>	<b>-6.33</b>
<b>Impuestos a la producción neta de subsidios</b>	<b>210.53</b>	<b>-3.52</b>	<b>179.40</b>	<b>-17.01</b>	<b>185.24</b>	<b>-15.26</b>	<b>194.05</b>	<b>-11.57</b>
<b>Agropecuario</b>	<b>172.71</b>	<b>5.21</b>	<b>183.21</b>	<b>4.75</b>	<b>175.73</b>	<b>3.85</b>	<b>173.60</b>	<b>2.84</b>
Subsector agrícola	197.17	5.89	213.77	5.01	202.52	4.76	196.47	3.66
Ganadería, silvicultura y pesca	133.92	4.47	133.41	2.95	132.70	0.30	137.83	-0.20
<b>Industrias</b>	<b>160.11</b>	<b>-2.55</b>	<b>147.20</b>	<b>-12.47</b>	<b>153.97</b>	<b>-9.96</b>	<b>165.88</b>	<b>-6.72</b>
<b>Explotación de Minas y Canteras</b>	<b>363.42</b>	<b>-9.62</b>	<b>325.18</b>	<b>-15.67</b>	<b>338.39</b>	<b>-13.60</b>	<b>355.11</b>	<b>-12.51</b>
<b>Manufactura local</b>	<b>140.45</b>	<b>-0.86</b>	<b>138.48</b>	<b>-4.98</b>	<b>141.50</b>	<b>-3.36</b>	<b>146.64</b>	<b>-2.15</b>
Industrias de alimentos	168.94	3.29	175.74	4.58	172.58	4.50	176.79	4.37
Elaboración de bebidas y productos derivados del tabaco	133.70	-4.95	131.44	-11.61	141.91	-5.71	146.76	-5.10
Fabricación de productos de la refinación de petróleo y químicos	129.04	-3.07	120.48	-9.59	128.83	-5.71	135.70	-4.74
Otras manufacturas	119.78	-4.67	109.41	-15.14	115.71	-12.81	121.86	-9.49
<b>Manufactura zonas francas</b>	<b>135.73</b>	<b>3.87</b>	<b>123.24</b>	<b>-9.14</b>	<b>131.01</b>	<b>-5.29</b>	<b>137.52</b>	<b>-2.71</b>
<b>Construcción</b>	<b>172.23</b>	<b>-4.75</b>	<b>148.33</b>	<b>-19.58</b>	<b>158.94</b>	<b>-16.53</b>	<b>180.16</b>	<b>-10.75</b>
<b>Servicios</b>	<b>178.20</b>	<b>1.12</b>	<b>163.40</b>	<b>-6.86</b>	<b>162.02</b>	<b>-7.35</b>	<b>163.76</b>	<b>-7.02</b>
Energía y agua	138.69	5.01	136.59	1.58	141.35	1.22	141.18	0.43
Comercio	156.68	1.90	152.34	-4.31	151.81	-5.68	157.19	-4.84
Hoteles, bares y restaurantes	154.46	-17.19	101.18	-42.74	87.81	-47.71	86.73	-47.46
Transporte y almacenamiento	186.68	-2.78	172.76	-10.59	175.68	-9.11	180.52	-7.55
Comunicaciones	180.50	4.63	176.77	1.98	178.26	2.27	179.98	2.71
Intermediación financiera, seguros y actividades conexas	266.26	8.73	253.16	9.39	252.11	8.35	253.03	7.15
Actividades inmobiliarias y de alquiler	165.61	4.99	166.46	4.85	166.64	4.20	167.05	3.81
Enseñanza	168.12	2.88	157.69	-3.37	156.73	-2.96	156.63	-3.71
Enseñanza de mercado	139.71	2.20	136.92	1.90	135.11	1.57	130.70	-1.41
Enseñanza no de mercado	203.10	3.27	184.75	-6.61	185.67	-5.70	188.33	-5.09
Salud	232.89	12.46	234.32	12.47	236.13	13.02	235.62	12.54
Salud de mercado	267.26	13.24	262.74	11.33	258.13	9.48	255.48	8.26
Salud no de mercado	176.62	11.08	185.15	14.63	194.36	19.64	198.71	20.53
Otras actividades de servicios de mercado	197.27	4.00	167.77	-11.67	166.68	-11.89	168.66	-11.07
Administración Pública y Defensa; Seguridad Social de afiliación obligatoria y otros servicios	149.55	3.21	148.63	2.52	148.17	1.93	147.44	0.83

Cuadro 14.2. REPÚBLICA DOMINICANA: Producto Interno Bruto (PIB) valor agregado de actividad económica por trimestre, según sector de origen, 2020\* (RD\$), continuación...

Incidencia por actividad económica <sup>(2)</sup> Sectores de origen	2020*			
	Ene.-mar.	Ene.-jun.	Ene.-sept.	Ene.-dic.
	(%)	(%)	(%)	(%)
<b>Producto Interno Bruto (PIB)</b>	<b>-0.01</b>	<b>-8.50</b>	<b>-8.07</b>	<b>-6.72</b>
<b>Valor agregado</b>	<b>0.25</b>	<b>-7.20</b>	<b>-6.92</b>	<b>-5.86</b>
<b>Impuestos a la producción neta de subsidios</b>	<b>-0.27</b>	<b>-1.25</b>	<b>-1.13</b>	<b>-0.86</b>
<b>Agropecuario</b>	<b>0.26</b>	<b>0.23</b>	<b>0.17</b>	<b>0.12</b>
Subsector agrícola	0.18	0.17	0.16	0.12
Ganadería, silvicultura y pesca	0.08	0.05	0.01	0.00
<b>Industrias</b>	<b>-0.68</b>	<b>-3.36</b>	<b>-2.71</b>	<b>-1.85</b>
<b>Explotación de minas y canteras</b>	<b>-0.17</b>	<b>-0.26</b>	<b>-0.23</b>	<b>-0.23</b>
<b>Manufactura local</b>	<b>-0.15</b>	<b>-0.68</b>	<b>-0.48</b>	<b>-0.33</b>
Industrias de alimentos	0.14	0.19	0.18	0.18
Elaboración de bebidas y productos derivados del tabaco	-0.06	-0.15	-0.07	-0.07
Fabricación de productos de la refinación de petróleo y químicos	-0.03	-0.10	-0.06	-0.05
Otras manufacturas	-0.20	-0.62	-0.53	-0.39
<b>Manufactura zonas francas</b>	<b>0.12</b>	<b>-0.28</b>	<b>-0.17</b>	<b>-0.09</b>
<b>Construcción</b>	<b>-0.54</b>	<b>-2.28</b>	<b>-1.93</b>	<b>-1.28</b>
<b>Servicios</b>	<b>0.35</b>	<b>-4.51</b>	<b>-4.83</b>	<b>-4.58</b>
Energía y agua	0.08	0.02	0.02	0.01
Comercio	0.18	-0.43	-0.57	-0.49
Hoteles, bares y restaurantes	-1.45	-3.41	-3.64	-3.50
Transporte y almacenamiento	-0.24	-0.90	-0.77	-0.63
Comunicaciones	0.04	0.02	0.02	0.02
Intermediación financiera, seguros y actividades conexas	0.39	0.39	0.35	0.30
Actividades inmobiliarias y de alquiler	0.39	0.37	0.32	0.29
Enseñanza	0.15	-0.18	-0.15	-0.20
Enseñanza de mercado	0.05	0.04	0.03	-0.03
Enseñanza no de mercado	0.10	-0.22	-0.19	-0.18
Salud	0.40	0.39	0.41	0.40
Salud de mercado	0.28	0.24	0.20	0.17
Salud no de mercado	0.11	0.15	0.21	0.23
Otras actividades de servicios de mercado	0.30	-0.88	-0.89	-0.81
<b>Administración Pública y Defensa; Seguridad Social de afiliación obligatoria y otros servicios</b>	<b>0.12</b>	<b>0.09</b>	<b>0.07</b>	<b>0.03</b>

\*Cifras sujetas a rectificación.

Nota: Año base 2007.

<sup>2</sup>La no aditividad de los índices encadenados induce a que la suma de las incidencias de las actividades económicas no sea exactamente igual a la tasa de crecimiento del PIB para el período.

Fuente: Informe de la Economía Dominicana, Banco Central de la República Dominicana (BCRD).



Cuadro 14.3. REPÚBLICA DOMINICANA: Producto Interno Bruto (PIB), por el enfoque del gasto a precios corrientes por trimestre, según componente, 2020\* (RD\$)

Componentes	2020*							
	Enero-marzo		Abril-junio		julio-septiembre		Octubre-diciembre	
	Valores	(%)	Valores	(%)	Valores	(%)	Valores	(%)
<b>(=) Producto Interno Bruto</b>	<b>1,132,696.59</b>	<b>100.00</b>	<b>955,844.50</b>	<b>100.00</b>	<b>1,099,212.55</b>	<b>100.00</b>	<b>1,268,903.74</b>	<b>100.00</b>
<b>(+) Consumo final</b>	<b>897,673.21</b>	<b>79.25</b>	<b>861,623.49</b>	<b>90.14</b>	<b>889,316.72</b>	<b>80.90</b>	<b>1,020,072.42</b>	<b>80.39</b>
Consumo privado	771,118.17	68.08	731,041.31	76.48	757,763.99	68.94	846,037.39	66.67
Consumo público	126,555.04	11.17	130,582.18	13.66	131,552.73	11.97	174,035.03	13.72
<b>(+) Formación bruta de capital</b>	<b>282,356.28</b>	<b>24.93</b>	<b>182,386.43</b>	<b>19.08</b>	<b>295,298.85</b>	<b>26.86</b>	<b>371,193.40</b>	<b>29.25</b>
Formación bruta de capital fijo	296,945.75	26.22	218,495.03	22.86	302,019.25	27.48	401,242.77	31.62
Variación de existencias	-14,589.48	-1.29	-36,108.60	-3.78	-6,720.40	-0.61	-30,049.38	-2.37
<b>(+) Exportaciones</b>	<b>256,251.36</b>	<b>22.62</b>	<b>134,334.70</b>	<b>14.05</b>	<b>198,706.00</b>	<b>18.08</b>	<b>226,084.48</b>	<b>17.82</b>
<b>(-) Importaciones</b>	<b>303,584.27</b>	<b>26.80</b>	<b>222,500.12</b>	<b>23.28</b>	<b>284,109.03</b>	<b>25.85</b>	<b>348,446.56</b>	<b>27.46</b>

Nota: Año base 2007.

\*Cifras sujetas a rectificación.

%: Ponderación por componente.

Fuente: Informe de la Economía Dominicana, Banco Central de la República Dominicana (BCRD).

Cuadro 14.3B. REPÚBLICA DOMINICANA: Producto Interno Bruto (PIB), índices de volumen encadenados por el enfoque del gasto por trimestres, según componente, 2020\* (RD\$)

Componentes	2020							
	Enero-marzo		Abril-junio		Julio- septiembre		Octubre- diciembre	
	Índice	Tc (%)	Índice	Tc (%)	Índice	Tc (%)	Índice	Tc (%)
<b>Producto Interno Bruto</b>	<b>176.0</b>	<b>0.0</b>	<b>148.2</b>	<b>-16.9</b>	<b>165.0</b>	<b>-7.2</b>	<b>182.7</b>	<b>-2.9</b>
<b>Consumo Final</b>	<b>173.3</b>	<b>2.8</b>	<b>165.1</b>	<b>-6.9</b>	<b>166.4</b>	<b>-3.5</b>	<b>176.0</b>	<b>-1.8</b>
Consumo privado	174.1	1.9	166.1	-7.8	166.4	-4.9	178.7	-2.5
Consumo público	167.8	10.6	158.6	0.5	166.4	6.5	162.0	2.4
<b>Formación bruta de capital <sup>(2)</sup></b>								
Formación bruta decapital fijo	160.3	-0.3	114.4	-33.8	157.2	-15.1	202.6	-0.2
Variación de existencias <sup>(2)</sup>								
<b>Exportaciones</b>	<b>159.5</b>	<b>-10.8</b>	<b>81.9</b>	<b>-52.6</b>	<b>109.7</b>	<b>-32.4</b>	<b>123.3</b>	<b>-26.1</b>
<b>Importaciones</b>	<b>147.3</b>	<b>-0.4</b>	<b>106.7</b>	<b>-31.8</b>	<b>127.4</b>	<b>-20.8</b>	<b>151.6</b>	<b>-4.6</b>

Incidencia por componente (%)	2020*							
	Enero-marzo		Abril-junio		Julio-septiembre		Octubre-diciembre	
	(%)	(%)	(%)	(%)	Índice	Tc (%)	Índice	Tc (%)
<b>Producto Interno Bruto</b>	<b>0.0</b>	<b>-16.9</b>	<b>-7.2</b>	<b>-2.9</b>	<b>165.0</b>	<b>-7.2</b>	<b>182.7</b>	<b>-2.9</b>
<b>Consumo final</b>	<b>2.3</b>	<b>-5.3</b>	<b>-2.6</b>	<b>-1.4</b>	<b>166.4</b>	<b>-3.5</b>	<b>176.0</b>	<b>-1.8</b>
Consumo privado	1.3	-5.4	-3.3	-1.7	166.4	-4.9	178.7	-2.5
Consumo público	1.1	0.1	0.7	0.3	166.4	6.5	162.0	2.4
<b>Formación bruta de capital</b>	<b>0.2</b>	<b>-8.1</b>	<b>-2.9</b>	<b>3.3</b>				
Formación bruta de capital fijo	-0.1	-8.9	-3.9	0.0	157.2	-15.1	202.6	-0.2
Variación de existencias	0.3	0.8	1.1	3.3				
<b>Exportaciones</b>	<b>-2.7</b>	<b>-12.3</b>	<b>-7.6</b>	<b>-6.0</b>	<b>109.7</b>	<b>-32.4</b>	<b>123.3</b>	<b>-26.1</b>
<b>Importaciones</b>	<b>0.1</b>	<b>8.8</b>	<b>5.9</b>	<b>1.3</b>	<b>127.4</b>	<b>-20.8</b>	<b>151.6</b>	<b>-4.6</b>

Nota: Año base 2007.

\*Cifras sujetas a rectificación.

<sup>2</sup>: La variación de existencias es la variable residual en la estimación del PIB por el enfoque del gasto y su resultado cambia de signo frecuentemente, por lo que se dificulta la interpretación de la tasa de crecimiento del índice encadenado de este componente. El análisis del comportamiento de esta variable se realiza a través de la contribución a la variación porcentual en el agregado al que pertenece, es decir, la incidencia en el crecimiento del PIB expresada en puntos porcentuales. Únicamente se divulgan las tasas de crecimiento para la formación bruta de capital fijo.

Fuente: Informe de la Economía Dominicana, Banco Central de la República Dominicana (BCRD).





Cuadro 14.4. REPÚBLICA DOMINICANA: Producto Interno Bruto (PIB) por el enfoque del gasto por trimestres acumulados, según componente, 2020\* (RD\$)

Componentes	2020*							
	Enero-Marzo		Enero-junio		Enero-septiembre		Enero-diciembre	
	Valores	(%)	Valores	(%)	Valores	(%)	Valores	(%)
<b>(=) Producto interno bruto</b>	<b>1,132,696.59</b>	<b>100.00</b>	<b>2,088,541.09</b>	<b>100.00</b>	<b>3,187,753.64</b>	<b>100.00</b>	<b>4,456,657.38</b>	<b>100.00</b>
<b>(+) Consumo final</b>	<b>897,673.21</b>	<b>79.25</b>	<b>1,759,296.17</b>	<b>84.24</b>	<b>2,648,646.60</b>	<b>83.09</b>	<b>3,668,747.08</b>	<b>82.32</b>
Consumo privado	771,118.17	68.08	1,502,158.95	71.92	2,259,956.65	70.89	3,106,022.09	69.69
Consumo público	126,555.04	11.17	257,137.22	12.31	388,689.95	12.19	562,724.98	12.63
<b>(+) Formación bruta de capital</b>	<b>282,356.28</b>	<b>24.93</b>	<b>464,743.25</b>	<b>22.25</b>	<b>760,008.39</b>	<b>23.84</b>	<b>1,131,173.74</b>	<b>25.38</b>
Formación bruta de capital fijo	296,945.75	26.22	515,440.79	24.68	817,460.04	25.64	1,218,702.81	27.35
Variación de existencias	-14,589.48	-1.29	-50,697.54	-2.43	-57,451.65	-1.80	-87,529.08	-1.96
<b>(+) Exportaciones</b>	<b>256,251.36</b>	<b>22.62</b>	<b>390,586.06</b>	<b>18.70</b>	<b>589,292.06</b>	<b>18.49</b>	<b>815,376.54</b>	<b>18.30</b>
<b>(-) Importaciones</b>	<b>303,584.27</b>	<b>26.80</b>	<b>526,084.39</b>	<b>25.19</b>	<b>810,193.42</b>	<b>25.42</b>	<b>1,158,639.98</b>	<b>26.00</b>

Nota: Año base 2007.

\*Cifras sujetas a rectificación.

%. Ponderación por componente.

Fuente: Informe de la Economía Dominicana, Banco Central de la República Dominicana (BCRD).

Cuadro 14.4B. REPÚBLICA DOMINICANA: Producto Interno Bruto (PIB), índices de volumen encadenados por el enfoque del gasto acumulados por trimestres, según componente, 2020\* (RD\$)

Componente	2020							
	Enero-marzo		Enero-junio		Enero-septiembre		Enero-diciembre	
	Valores	Tc (%)	Valores	Tc (%)	Valores	Tc (%)	Valores	Tc (%)
<b>Producto interno bruto</b>	<b>176.0</b>	<b>0.0</b>	<b>162.1</b>	<b>-8.5</b>	<b>163.1</b>	<b>-8.1</b>	<b>168.0</b>	<b>-6.7</b>
<b>Consumo final</b>	<b>173.3</b>	<b>2.8</b>	<b>169.2</b>	<b>-2.1</b>	<b>168.3</b>	<b>-2.6</b>	<b>170.2</b>	<b>-2.4</b>
Consumo privado	174.1	1.9	170.1	-3.1	168.9	-3.7	171.3	-3.4
Consumo público	167.8	10.6	163.2	5.4	164.3	5.8	163.7	4.9
<b>Formación bruta de capital <sup>(2)</sup></b>								
Formación bruta de capital fijo	160.3	-0.3	137.3	-17.6	143.9	-16.7	158.6	-12.1
Variación de existencias <sup>(2)</sup>								
<b>Exportaciones</b>	<b>159.5</b>	<b>-10.8</b>	<b>120.7</b>	<b>-31.4</b>	<b>117.0</b>	<b>-31.7</b>	<b>118.6</b>	<b>-30.3</b>
<b>Importaciones</b>	<b>147.3</b>	<b>-0.4</b>	<b>127.0</b>	<b>-16.6</b>	<b>127.2</b>	<b>-18.0</b>	<b>133.3</b>	<b>-14.6</b>

Incidencia por componente (%)	2020							
	Enero-mar.		Enero-jun.		Enero-sept.		Enero-diciem.	
	(%)	(%)	(%)	(%)	Índice	Tc (%)	Índice	Tc (%)
<b>Producto interno bruto</b>	<b>0.0</b>	<b>-8.5</b>	<b>-8.1</b>	<b>-6.7</b>	<b>165.0</b>	<b>-7.2</b>	<b>182.7</b>	<b>-2.9</b>
<b>Consumo final</b>	<b>2.3</b>	<b>-1.5</b>	<b>-1.9</b>	<b>-1.7</b>	<b>166.4</b>	<b>-3.5</b>	<b>176.0</b>	<b>-1.8</b>
Consumo privado	1.3	-2.1	-2.5	-2.3	166.4	-4.9	178.7	-2.5
Consumo público	1.1	0.6	0.6	0.5	166.4	6.5	162.0	2.4
<b>Formación bruta de capital <sup>(2)</sup></b>	<b>0.2</b>	<b>-4.0</b>	<b>-3.8</b>	<b>-2.1</b>				
Formación bruta de capital fijo	-0.1	-4.5	-4.4	-3.2	157.2	-15.1	202.6	-0.2
Variación de existencias <sup>(2)</sup>	0.3	0.5	0.5	1.2				
<b>Exportaciones</b>	<b>-2.7</b>	<b>-7.5</b>	<b>-7.4</b>	<b>-7.0</b>	<b>109.7</b>	<b>-32.4</b>	<b>123.3</b>	<b>-26.1</b>
<b>Importaciones</b>	<b>0.1</b>	<b>4.6</b>	<b>5.1</b>	<b>4.1</b>	<b>127.4</b>	<b>-20.8</b>	<b>151.6</b>	<b>-4.6</b>

Nota: Año base 2007.

\*Cifras sujetas a rectificación.

<sup>2</sup>: La variación de existencias es la variable residual en la estimación del (PIB) por el enfoque del gasto y su resultado cambia de signo frecuentemente, por lo que se dificulta la interpretación de la tasa de crecimiento del índice encadenado de este componente. El análisis del comportamiento de esta variable se realiza a través de la contribución a la variación porcentual en el agregado al que pertenece, es decir, la incidencia en el crecimiento del (PIB) expresada en puntos porcentuales. Únicamente se divulgan las tasas de crecimiento para la formación bruta de capital fijo.

Fuente: Informe de la Economía Dominicana, Banco Central de la República Dominicana (BCRD).





Cuadro 14.4B. REPÚBLICA DOMINICANA: Producto Interno Bruto (PIB), índices de volumen encadenados por el enfoque del gasto acumulados por trimestres, según componente, 2020\*  
(RD\$)

Mes	Serie Original						Serie Desestacionalizada						Serie Tendencia-Ciclo							
	Variación porcentual (%)			Variación porcentual (%)			Variación porcentual (%)			Variación porcentual (%)			Respecto al año anterior			Respecto al año anterior				
	Índice	Interanual	Acumulada	Promedio de 12 meses	Índice	Interanual	Acumulada	Promedio de 12 meses	Índice	Interanual	Acumulada	Promedio de 12 meses	Índice	Interanual	Acumulada	Promedio de 12 meses	Índice	Interanual	Acumulada	Promedio de 12 meses
<b>Promedio</b>	<b>168.0</b>	<b>-6.7</b>	<b>-6.7</b>	<b>-6.7</b>	<b>167.9</b>	<b>-6.7</b>	<b>-6.7</b>	<b>-6.7</b>	<b>168.6</b>	<b>-6.1</b>	<b>-6.1</b>	<b>-6.1</b>	<b>168.6</b>	<b>-6.1</b>	<b>-6.1</b>	<b>-6.1</b>	<b>168.6</b>	<b>-6.1</b>	<b>-6.1</b>	<b>-6.1</b>
Enero	179.0	4.7	4.7	5.0	182.9	0.4	4.3	4.9	174.2	-2.1	4.3	4.9	174.2	-0.5	-0.5	4.3	174.2	-0.5	-0.5	4.3
Febrero	183.2	5.3	5.0	4.9	183.9	0.5	4.8	4.9	169.7	-2.6	4.5	4.9	169.7	-3.9	-2.2	3.5	169.7	-3.9	-2.2	3.5
Marzo	165.7	-9.4	0.0	3.6	164.1	-10.7	-8.9	3.6	165.4	-2.5	0.0	3.6	165.4	-7.1	-3.9	2.5	165.4	-7.1	-3.9	2.5
Abril	125.3	-29.8	-7.5	0.8	126.2	-23.1	-29.4	0.8	162.4	-1.8	-7.4	0.8	162.4	-9.5	-5.3	1.3	162.4	-9.5	-5.3	1.3
Mayo	158.4	-13.6	-8.8	-0.8	157.7	24.9	-13.3	-0.9	161.3	-0.7	-8.6	-0.9	161.3	-10.6	-6.3	0.0	161.3	-10.6	-6.3	0.0
Junio	160.9	-7.1	-8.5	-1.6	168.0	6.5	-6.5	-1.7	162.1	0.5	-8.2	-1.7	162.1	-10.4	-7.0	-1.3	162.1	-10.4	-7.0	-1.3
Julio	162.3	-8.8	-8.5	-2.7	165.4	-1.5	-8.7	-2.8	164.2	1.3	-8.3	-2.8	164.2	-9.4	-7.4	-2.5	164.2	-9.4	-7.4	-2.5
Agosto	169.1	-7.2	-8.4	-3.8	168.4	1.8	-7.2	-3.8	167.1	1.7	-8.2	-3.8	167.1	-8.0	-7.4	-3.6	167.1	-8.0	-7.4	-3.6
Septiembre	163.7	-5.6	-8.1	-4.6	170.7	1.3	-5.6	-4.7	170.2	1.8	-7.9	-4.7	170.2	-6.4	-7.3	-4.6	170.2	-6.4	-7.3	-4.6
Octubre	175.1	-4.3	-7.7	-5.4	172.8	1.2	-4.6	-5.5	173.1	1.7	-7.6	-5.5	173.1	-4.7	-7.1	-5.4	173.1	-4.7	-7.1	-5.4
Noviembre	181.1	-3.4	-7.3	-6.1	174.9	1.2	-3.9	-6.2	175.7	1.5	-7.2	-6.2	175.7	-2.6	-6.7	-5.9	175.7	-2.6	-6.7	-5.9
Diciembre	192.0	-1.0	-6.7	-6.7	179.4	2.6	-1.5	-6.7	178.1	1.4	-6.7	-6.7	178.1	0.1	-6.1	-6.1	178.1	0.1	-6.1	-6.1

Fuente: Banco Central de la República Dominicana (BCRD).



# 15. ÍNDICE DE PRECIOS Y COSTOS

## 15.- ÍNDICE DE PRECIOS Y COSTOS

Comprende las actividades económicas monitoreadas a partir de la evolución de los precios y costos en una economía, para un momento determinado y con base a un periodo concreto. La principal característica utilizada analiza la evolución del fenómeno en estudio, durante un periodo determinado, por medio de la variación de los precios de los bienes y servicios de interés sectorial.

Acorde a los datos registrados para este anuario, los principales resultados del sector durante el año 2020, indican lo siguiente:

- El Índice de Precios al Consumidor (IPC) presenta una variación acumulada de un 5.55% para el año, observándose variaciones mensuales negativas en los meses de febrero hasta mayo, mientras que las variaciones mensuales positivas más altas fueron en junio (1.7%) y julio (1.88%). La tasa de inflación subyacente presentó una variación positiva para todo el año, siendo mayor en los meses de Julio (0.54%) y Junio (0.81%).
- El Índice de Costos Directos de la Construcción de Viviendas (ICDV) muestra una variación acumulada de un 10.17%, siendo el mes de septiembre, junio y julio los de mayor variación mensual en tanto que febrero y abril presentaron una disminución en los costos.
- Según el tipo de vivienda, la mayor variación acumulada de los costos directos de construcción la presenta la vivienda unifamiliar de 1 nivel con 10.78%, seguido de la multifamiliar de 8 niveles o más con 9.98%, la unifamiliar de 2 niveles con 9.7% y la multifamiliar de cuatro niveles con 8.57%.
- Los materiales de construcción que tuvieron una mayor variación acumulada fueron; subcontrato para bote de desperdicios (41.42%), madera (35.28%), tuberías y piezas PVC (25.38%), alambres eléctricos (23.94%) y módulos, contadores y breakers (16.1%).
- El Índice de Precios del Productor de las Industrias Manufactureras presenta una variación de un 10.04% para el año, con una mayor variación mensual en los meses junio (2.26%), agosto (1,67%) y enero (1.27%).
- Según las actividades económicas del IPP de manufacturas, las actividades con una mayor variación acumulada son; fabricación de equipo eléctrico (14.45%), elaboración de productos de tabaco (13.88%), fabricación de prendas de vestir (13.42%), fabricación de productos elaborados de metal, excepto maquinaria y equipo (11.89%).
- El Índice de Precios del Productor de servicios tuvo una variación acumulada de un 3.49%, siendo los meses de mayor variación mensual fueron noviembre (5.55%), mayo (2.29%) y enero (0.75%). Según las actividades económicas con una mayor variación acumulada son; reparación de computadoras y de efectos personales y enseres domésticos (14.7%), transporte vía aérea (14.36%), almacenamiento y actividades de apoyo al transporte (8.76%), actividades de servicio de comidas y bebidas (8.14%).

## 15.1 Sector Índice de Precios y Costos

# ÍNDICE DE PRECIOS

Variación acumulada en el Índice de Precios al Productor (IPP)

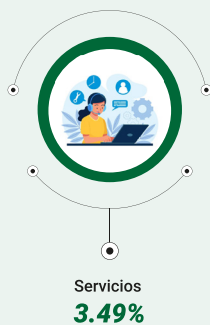
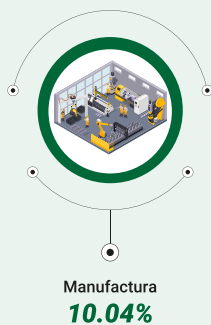

Precios de la gasolina premium y regular por galón

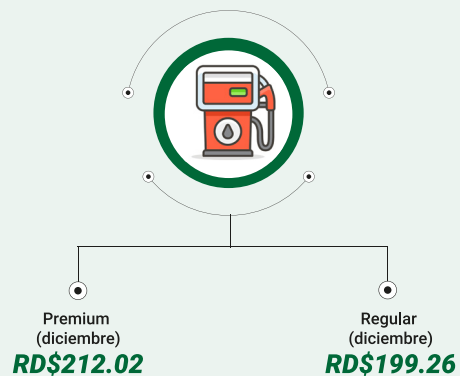

Variación acumulada del Índice de Costos Directos de la Vivienda (ICDV)



## 15.2 Cuadros del sector Índice de Precios y Costos

Cuadro 15.1. REPÚBLICA DOMINICANA: Índice de Precios al Consumidor (IPC), según mes, 2020  
(Índice base diciembre 2010=100)

Mes	Índice general	Variación mensual <sup>1</sup> (%)	Variación acumulada <sup>2</sup> (%)	Variación doce meses <sup>3</sup> (%)	Promedio en doce meses (%)
Enero	99.23	0.33	0.33	4.17	2.10
Febrero	99.10	-0.13	0.20	3.66	2.30
Marzo	98.58	-0.52	-0.32	2.45	2.38
Abril	97.78	-0.82	-1.14	1.07	2.34
Mayo	97.66	-0.11	-1.25	0.99	2.31
Junio	99.33	1.70	0.43	2.90	2.47
Julio	101.20	1.88	2.32	4.35	2.72
Agosto	101.99	0.78	3.12	4.80	2.98
Septiembre	102.60	0.60	3.74	5.03	3.23
Octubre	103.28	0.66	4.42	5.03	3.45
Noviembre	103.89	0.60	5.05	5.26	3.62
Diciembre	104.39	0.48	5.55	5.55	3.78

Notas:

<sup>1</sup> Cambio porcentual del índice en el mes de referencia respecto al índice del mes anterior al de referencia.

<sup>2</sup> Cambio porcentual del índice en el mes de referencia respecto al índice del mes de diciembre del año anterior.

<sup>3</sup> Cambio porcentual del índice en el mes de referencia respecto al índice del mismo mes del año anterior.

Fuente: Registros administrativos, Sección de precios, Departamento de Cuentas Nacionales y Estadísticas Económicas, Banco Central de la República Dominicana (BCRD).

Cuadro 15.2. REPÚBLICA DOMINICANA: Índice de Precios al Consumidor (IPC) por grupo de bienes y servicios, según mes, 2020  
(Índice base diciembre 2010=100)

Mes	Enero	Febrero	Marzo	Abril	Mayo	Junio	Julio	Agosto	Septiembre	Octubre	Noviembre	Diciembre
<b>Índice general</b>	129.42	129.90	130.75	131.44	131.40	131.16	131.77	132.22	132.72	133.61	134.11	134.38
<b>Alimentos y bebidas no alcohólicas</b>												
Índice	151.93	152.00	151.78	150.96	148.22	151.23	155.74	156.86	158.53	105.51	107.04	106.77
Variación (%)	0.59	0.05	-0.14	-0.54	-1.82	2.03	2.98	0.72	1.06	2.02	1.45	-0.25
<b>Bebidas alcohólicas y tabaco</b>												
Índice	178.80	180.45	181.55	181.86	182.54	183.27	183.92	184.67	185.22	102.23	103.12	103.65
Variación (%)	0.31	0.92	0.61	0.17	0.37	0.40	0.35	0.41	0.30	0.34	0.87	0.52
<b>Prendas de vestir y calzado</b>												
Índice	81.19	81.09	81.16	81.17	81.24	81.09	80.86	80.85	80.92	99.19	98.65	98.95
Variación (%)	-0.38	-0.12	0.09	0.01	0.09	-0.18	-0.28	-0.01	0.09	-0.16	-0.54	0.31
<b>Vivienda</b>												
Índice	120.83	120.40	118.96	118.56	119.96	122.77	123.71	124.97	125.47	102.93	103.33	104.02
Variación (%)	-0.59	-0.36	-1.20	-0.34	1.18	2.34	0.77	1.02	0.40	0.18	0.39	0.66
<b>Muebles y accesorios</b>												
Índice	122.47	122.55	122.66	122.72	124.10	125.14	127.07	127.42	127.73	102.30	102.63	102.96
Variación (%)	0.25	0.07	0.09	0.05	1.12	0.84	1.54	0.28	0.24	0.39	0.31	0.32
<b>Salud</b>												
Índice	142.48	142.99	143.31	143.76	144.66	145.50	146.98	148.32	149.25	104.08	104.44	104.77
Variación (%)	0.40	0.36	0.22	0.31	0.63	0.58	1.02	0.91	0.63	0.51	0.34	0.31
<b>Transporte</b>												
Índice	131.31	129.83	126.66	121.95	123.99	130.12	135.00	137.04	137.57	104.78	105.22	106.92
Variación (%)	0.39	-1.13	-2.44	-3.72	1.67	4.94	3.75	1.51	0.39	0.20	0.43	1.61
<b>Comunicaciones</b>												
Índice	111.70	111.70	111.70	111.70	111.70	111.63	111.63	112.28	112.28	100.43	100.42	100.61
Variación (%)	0.00	0.00	0.00	0.00	0.00	-0.06	0.00	0.58	0.00	0.00	-0.01	0.19
<b>Recreación y cultura</b>												
Índice	114.28	114.39	114.41	114.51	115.07	116.14	116.91	116.88	116.73	101.61	101.83	102.71
Variación (%)	0.97	0.10	0.02	0.09	0.49	0.93	0.66	-0.03	-0.13	0.23	0.21	0.87
<b>Educación</b>												
Índice	177.89	177.89	177.89	176.04	168.52	163.25	164.03	165.30	168.33	97.94	98.03	98.03
Variación (%)	0.50	0.00	0.00	-1.04	-4.27	-3.13	0.48	0.77	1.83	0.00	0.10	0.00
<b>Hoteles, bares y restaurantes*</b>												
Índice	132.42	132.63	132.73	132.81	133.37	134.02	135.15	135.59	136.02	102.21	102.71	103.21
Variación (%)	0.33	0.16	0.08	0.06	0.42	0.49	0.84	0.33	0.32	0.38	0.49	0.49
<b>Bienes y servicios diversos</b>												
Índice	133.47	134.02	134.41	134.72	135.65	136.37	137.21	138.08	138.47	102.51	102.90	103.46
Variación (%)	0.39	0.41	0.29	0.23	0.69	0.53	0.62	0.63	0.28	0.33	0.37	0.55

Notas:

Variación (%) =  $(IPC_t - IPC_{t-1}) / IPC_{t-1} * 100$ , donde  $IPC_t$  es el índice del mes de referencia y  $IPC_{t-1}$  es el índice del mes anterior al mes de referencia.

Fuente: Registros administrativos, Sección de precios, Departamento de Cuentas Nacionales y Estadísticas Económicas, Banco Central de la República Dominicana (BCRD).





Cuadro 15.3. REPÚBLICA DOMINICANA: Índice de Precio al Consumidor (IPC) por regiones geográficas, según mes, 2020  
(Índice base diciembre 2010=100)

Mes	Región Ozama <sup>1</sup>		Región Norte o Cibao		Región Este		Región Sur	
	Índice	Tasa de inflación	Índice	Tasa de inflación	Índice	Tasa de inflación	Índice	Tasa de inflación
Enero	131.30	0.22	136.53	0.40	136.41	0.38	140.66	0.38
Febrero	131.12	-0.14	136.38	-0.11	136.26	-0.11	140.50	-0.11
Marzo	130.42	-0.53	135.48	-0.66	135.83	-0.32	140.12	-0.27
Abril	129.32	-0.84	134.31	-0.86	134.68	-0.85	139.27	-0.61
Mayo	129.36	0.03	134.21	-0.07	133.87	-0.60	138.96	-0.22
Junio	131.24	1.45	136.65	1.82	136.20	1.74	141.89	2.11
Julio	133.71	1.88	139.22	1.88	138.92	2.00	144.49	1.83
Agosto	134.82	0.83	140.34	0.80	140.33	1.01	144.96	0.33
Septiembre	135.70	0.65	140.92	0.41	141.15	0.58	146.37	0.97
Octubre	103.37	0.62	102.99	0.55	103.09	0.74	103.81	1.03
Noviembre	103.98	0.59	103.61	0.60	103.51	0.40	104.64	0.80
Diciembre	104.45	0.45	104.13	0.51	104.07	0.55	105.14	0.48

Notas:

<sup>1</sup> Comprende el Distrito Nacional y la provincia de Santo Domingo.

Tasa de inflación =  $(IPC_t - IPC_{t-1}) / IPC_{t-1}$ ; donde  $IPC_t$  es el índice del mes de referencia y  $IPC_{t-1}$ , es el índice del mes anterior al mes de referencia.

Fuente: Registros administrativos, Sección de precios, Departamento de Cuentas Nacionales y Estadísticas Económicas, Banco Central de la República Dominicana (BCRD).

Cuadro 15.4. REPÚBLICA DOMINICANA: Índice de Precio al Consumidor (IPC) por quintiles de ingresos, según mes, 2020  
(Octubre 2019 - Septiembre 2020 = 100)

Mes	Quintil I		Quintil II		Quintil III		Quintil IV		Quintil V	
	Índice	Tasa de inflación	Índice	Tasa de inflación	Índice	Tasa de inflación	Índice	Tasa de inflación	Índice	Tasa de inflación
Octubre	103.98	0.95	103.50	0.77	103.43	0.75	103.33	0.64	102.62	0.37
Noviembre	104.88	0.86	104.33	0.81	104.18	0.73	103.92	0.57	102.98	0.36
Diciembre	105.33	0.43	104.82	0.47	104.64	0.44	104.43	0.49	103.55	0.55

Notas:

Tasa de inflación =  $(IPC_t - IPC_{t-1}) / IPC_{t-1}$ ; donde  $IPC_t$  es el índice del mes de referencia y  $IPC_{t-1}$ , es el índice del mes anterior al mes de referencia.

Fuente: Registros administrativos, Sección de precios, Departamento de Cuentas Nacionales y Estadísticas Económicas, Banco Central de la República Dominicana (BCRD).

Cuadro 15.5. REPÚBLICA DOMINICANA: Índice de Precios al Consumidor (IPC) subyacente, según mes, 2020  
(Índice base diciembre 2010=100)

Mes	Índice	Tasa de inflación
Enero	131.05	0.38
Febrero	131.33	0.21
Marzo	131.70	0.28
Abril	132.04	0.26
Mayo	132.52	0.36
Junio	133.24	0.54
Julio	134.32	0.81
Agosto	134.85	0.39
Septiembre	135.41	0.42
Octubre	102.26	0.33
Noviembre	102.55	0.28
Diciembre	102.96	0.40

Notas:

Tasa de inflación =  $(IPC\ t - IPC\ t-1) / IPC\ t-1$ ; donde IPC t es el índice del mes de referencia y IPC t-1, es el índice del mes anterior al mes de referencia.

Fuente: Registros administrativos, Sección de precios, Departamento de Cuentas Nacionales y Estadísticas Económicas, Banco Central de la República Dominicana (BCRD).

Cuadro 15.6. REPÚBLICA DOMINICANA: Índice de Precios al Consumidor (IPC), transables y no transables, según mes, 2020  
(Índice base diciembre 2010=100)

Mes	Índice general	Bienes transables		Bienes no transables	
		Índice	Variación (%)	Índice	Variación (%)
Enero	134.82	134.26	0.18	135.40	0.47
Febrero	134.65	133.91	-0.26	135.44	0.03
Marzo	133.95	132.58	-0.99	135.40	-0.03
Abril	132.85	130.88	-1.28	134.95	-0.33
Mayo	132.70	131.30	0.32	134.21	-0.55
Junio	134.96	134.29	2.28	135.68	1.10
Julio	137.50	136.75	1.83	138.30	1.93
Agosto	138.57	138.44	1.24	138.71	0.30
Septiembre	139.40	139.73	0.93	139.05	0.25
Octubre	103.28	103.93	0.60	102.64	0.72
Noviembre	103.89	104.26	0.32	103.53	0.87
Diciembre	104.39	105.24	0.94	103.57	0.04

Notas:

Variación (%) =  $(IPC\ t - IPC\ t-1) / IPC\ t-1 * 100$ ; donde IPC t es el índice del mes de referencia y IPC t-1, es el índice del mes anterior al mes de referencia.

Fuente: Registros administrativos, Sección de precios, Departamento de Cuentas Nacionales y Estadísticas Económicas, Banco Central de la República Dominicana (BCRD).



Cuadro 15.7. REPÚBLICA DOMINICANA: Índice de Costos Directos de la Construcción de Viviendas (ICDV), según mes, 2020  
(Índice base octubre 2009=100)

Mes	Índice general	Variación mensual <sup>1</sup> (%)	Variación acumulada <sup>2</sup> (%)	Variación doce meses <sup>3</sup> (%)
Enero	161.78	0.54	0.54	3.04
Febrero	161.48	-0.18	0.35	2.82
Marzo	161.85	0.23	0.58	2.82
Abril	161.83	-0.01	0.57	2.98
Mayo	162.89	0.65	1.23	3.66
Junio	166.77	2.38	3.64	5.14
Julio	169.31	1.52	5.22	6.32
Agosto	170.49	0.70	5.95	6.97
Septiembre	174.59	2.40	8.50	9.12
Octubre	176.52	1.10	9.70	10.13
Noviembre	176.56	0.02	9.72	10.06
Diciembre	177.29	0.41	10.17	10.17

Notas:

<sup>1</sup> Cambio porcentual del índice en el mes de referencia respecto al índice del mes anterior al de referencia.

<sup>2</sup> Cambio porcentual del índice en el mes de referencia respecto al índice del mes de diciembre del año anterior.

<sup>3</sup> Cambio porcentual del índice en el mes de referencia respecto al índice del mismo mes del año anterior.

Fuente: Encuesta de precios, Índice de Costos Directos de la Construcción de Viviendas (ICDV), Oficina Nacional de Estadística (ONE)..

Cuadro 15.8. REPÚBLICA DOMINICANA: Índice de Costos Directos de la Construcción de Viviendas (ICDV), por tipo de vivienda, según mes, 2020  
(Índice base octubre 2009=100)

Mes	Índice general	Vivienda unifamiliar de 1 nivel		Vivienda unifamiliar de 2 niveles		Vivienda multifamiliar de 4 niveles		Vivienda multifamiliar de 8 niveles o más	
		Índice	Variación (%)	Índice	Variación (%)	Índice	Variación (%)	Índice	Variación (%)
Enero	161.78	163.06	1.03	162.33	0.53	160.88	0.17	160.84	0.41
Febrero	161.48	162.92	-0.09	162.17	-0.10	160.24	-0.40	160.61	-0.14
Marzo	161.85	162.94	0.01	162.59	0.26	160.44	0.13	161.42	0.51
Abril	161.83	162.87	-0.04	162.56	-0.02	160.41	-0.02	161.47	0.03
Mayo	162.89	163.92	0.61	163.42	0.51	161.19	0.46	163.05	1.01
Junio	166.77	167.07	1.92	167.29	2.37	165.45	2.64	167.29	2.60
Julio	169.31	169.26	1.31	170.17	1.72	167.75	1.39	170.05	1.65
Agosto	170.49	170.64	0.81	171.17	0.59	168.89	0.68	171.28	0.72
Septiembre	174.59	175.31	2.74	175.46	2.51	172.75	2.29	174.85	2.08
Octubre	176.52	178.41	1.76	177.18	0.98	174.39	0.95	176.09	0.71
Noviembre	176.56	178.76	0.20	176.99	-0.11	174.34	-0.02	176.14	0.02
Diciembre	177.29	179.67	0.51	177.81	0.47	174.88	0.31	176.78	0.37

Notas:

Variación (%) =  $(ICDV_t - ICDV_{t-1}) / ICDV_{t-1} * 100$ ; donde ICDV t es el índice del mes de referencia y ICDV t-1, es el índice del mes anterior al mes de referencia.

Fuente: Encuesta de precios, Índice de Costos Directos de la Construcción de Viviendas (ICDV), Oficina Nacional de Estadística (ONE)..





Cuadro 15.9. REPÚBLICA DOMINICANA: Índice de Costos Directos de la Construcción de Viviendas (ICDV) por mes, según subgrupos de costos, 2020  
(Índice base octubre 2009=100)

Subgrupo de costo	Enero	Febrero	Marzo	Abril	Mayo	Junio	Julio	Agosto	Septiembre	Octubre	Noviembre	Diciembre
Herramientas	132.14	131.57	131.57	131.57	132.70	140.90	145.00	143.88	143.92	141.14	138.45	145.22
Mano de obra aceros	173.38	173.38	173.38	173.38	173.38	173.38	173.38	173.38	173.38	173.38	173.38	173.38
Mano de obra albañilería	181.81	181.81	181.81	181.81	181.81	181.81	181.81	181.81	209.08	209.08	209.08	209.08
Mano de obra carpintería	181.05	181.05	181.05	181.05	181.05	181.05	181.05	181.05	181.05	181.05	181.05	181.05
Mano de obra eléctrica	176.40	176.40	176.40	176.40	176.40	176.40	176.40	176.40	176.40	176.40	176.40	176.40
Mano de obra excavación	178.11	178.11	178.11	178.11	178.11	178.11	178.11	178.11	178.11	178.11	178.11	178.11
Mano de obra instalación hidrosanitaria	176.39	176.39	176.39	176.39	176.39	176.39	176.39	176.39	176.39	176.39	176.39	176.39
Mano de obra jornaleros	178.11	178.11	178.11	178.11	178.11	178.11	178.11	178.11	178.11	178.11	178.11	178.11
Mano de obra pintura	177.92	177.92	177.92	177.92	177.92	177.92	177.92	177.92	177.92	177.92	177.92	177.92
Maquinarias	175.03	175.39	175.91	178.45	180.15	183.78	184.36	184.56	183.26	202.34	196.39	196.21
Alambres, clavos, zinc y otros	183.26	181.65	164.02	164.02	162.96	166.67	185.78	166.93	196.71	199.00	176.25	192.13
Aceros	172.39	172.17	172.50	172.50	173.05	175.12	176.56	175.78	175.54	176.12	176.32	176.39
Agregados	151.35	150.51	150.51	150.51	150.51	155.04	156.88	153.38	153.14	155.02	157.22	158.93
Bloques y otros	113.22	117.86	121.21	121.21	121.21	120.93	120.93	127.42	128.14	127.67	129.09	128.14
Bovedillas	212.11	213.15	214.62	216.47	221.22	231.38	233.02	233.57	233.52	233.58	233.43	232.90
Combustibles	155.72	145.58	130.50	107.59	102.74	120.38	131.88	131.98	130.35	131.31	131.95	139.55
Accesorios eléctricos	157.32	156.58	157.07	157.07	156.38	170.61	169.63	171.45	171.45	170.26	170.22	172.32
Equipos eléctricos	158.00	157.48	158.00	159.19	159.19	162.80	162.80	163.03	172.30	177.40	177.40	178.15
Alambres eléctricos	175.08	171.65	169.30	169.30	171.31	177.95	180.51	192.31	195.81	208.84	206.69	212.26
Ascensor	157.22	156.82	158.87	159.03	162.78	172.49	175.11	177.82	177.58	177.44	177.70	179.36
Generadores eléctricos	179.73	180.61	180.88	182.44	186.45	195.01	191.59	192.04	192.00	182.42	182.30	181.89
Misceláneos eléctricos	90.67	87.51	88.56	88.56	88.71	92.60	95.40	98.69	98.68	101.96	98.42	102.30
Módulos, contadores y breakers	231.49	228.84	231.33	231.33	235.13	240.58	238.66	251.74	251.78	255.30	251.96	263.07
Hormigones	157.66	159.59	166.75	166.75	166.75	166.75	172.98	172.98	177.19	177.22	177.14	176.90
Equipos y aparatos instalaciones hidrosanitarias	139.44	137.93	138.03	138.03	138.30	140.23	144.53	142.75	141.74	142.77	142.88	143.02
Madera	165.86	162.15	162.22	162.22	166.92	175.56	182.05	195.33	198.56	213.48	212.85	221.24
Piedras naturales y marmolite	147.04	147.14	147.29	147.48	147.96	148.98	149.15	149.21	149.80	156.34	155.71	155.63
Pintura	185.82	185.21	185.21	185.21	185.21	189.70	190.76	190.76	190.76	191.15	191.33	191.33
Pisos y cerámicas	143.57	143.57	143.57	143.57	145.63	149.43	144.60	144.60	149.58	155.80	155.80	161.25
Tuberías y piezas PVC	117.99	116.16	117.59	117.59	119.01	120.65	120.86	125.42	122.79	144.36	146.11	146.11
Cementos y pegamentos	145.80	142.53	142.53	142.53	144.98	144.98	155.44	156.30	156.30	158.58	158.58	157.33
Subcontrato para labores de terminaciones	156.97	158.44	158.44	158.44	158.44	161.79	161.79	168.22	161.85	178.80	178.80	178.80
Subcontrato para bote de desperdicios	154.98	154.98	154.98	154.98	154.98	154.98	154.98	154.98	154.98	193.16	219.17	219.17
Subcontrato para labores de ebanistería	142.94	145.59	142.02	141.84	141.84	152.57	152.70	155.21	154.43	151.07	151.07	152.57
Subcontrato para labores de herrería	114.84	114.84	116.02	116.02	116.02	133.38	123.26	123.17	126.14	125.78	124.59	124.59
Subcontrato para labores de terminaciones en aluminio y vidrio	197.48	197.84	198.36	199.00	204.75	217.57	218.73	219.12	219.10	225.35	225.35	225.17

Fuente: Encuesta de precios: Índice de Costos Directos de la Construcción de Viviendas (ICDV), Oficina Nacional de Estadística (ONE).

Cuadro 15.10. REPÚBLICA DOMINICANA: Variación porcentual mensual del Índice de Costos Directos de la Construcción de Viviendas (ICDV) por mes, según subgrupos de costos, 2020  
(Índice base octubre 2009=100)

Subgrupo de costo	Enero	Febrero	Marzo	Abril	Mayo	Junio	Julio	Agosto	Septiembre	Octubre	Noviembre	Diciembre
Herramientas	1.06	-0.43	0.00	0.00	0.86	6.18	2.91	-0.77	0.03	-1.92	-1.89	4.88
Mano de obra aceros	0.00	0.00	0.00	0.00	0.00	0.00	0.00	0.00	0.00	0.00	0.00	0.00
Mano de obra albañilería	0.00	0.00	0.00	0.00	0.00	0.00	0.00	0.00	15.00	0.00	0.00	0.00
Mano de obra carpintería	0.00	0.00	0.00	0.00	0.00	0.00	0.00	0.00	0.00	0.00	0.00	0.00
Mano de obra eléctrica	0.00	0.00	0.00	0.00	0.00	0.00	0.00	0.00	0.00	0.00	0.00	0.00
Mano de obra excavación	0.00	0.00	0.00	0.00	0.00	0.00	0.00	0.00	0.00	0.00	0.00	0.00
Mano de obra instalación hidrosanitaria	0.00	0.00	0.00	0.00	0.00	0.00	0.00	0.00	0.00	0.00	0.00	0.00
Mano de obra jornaleros	0.00	0.00	0.00	0.00	0.00	0.00	0.00	0.00	0.00	0.00	0.00	0.00
Mano de obra pintura	0.00	0.00	0.00	0.00	0.00	0.00	0.00	0.00	0.00	0.00	0.00	0.00
Maquinarias	0.16	0.21	0.29	1.47	0.95	2.02	0.32	0.11	-0.75	10.27	-3.02	-0.09
Alambres, clavos, zinc y otros	1.57	-1.08	-6.54	0.00	-0.25	2.04	8.90	-7.52	12.42	1.06	-7.83	6.18
Aceros	1.13	-0.33	0.32	0.00	1.82	5.16	2.42	-1.31	-0.59	-0.59	0.56	0.04
Agregados	0.27	-0.56	0.00	0.00	0.00	3.03	1.20	-2.24	-0.14	1.23	1.39	1.18
Bloques y otros	0.00	4.12	2.83	0.00	0.00	-0.22	0.00	5.37	0.56	-0.35	1.10	-0.77
Bovedillas	0.38	0.49	0.69	0.86	2.19	4.59	0.71	0.24	-0.02	0.02	-0.07	-0.23
Combustibles	1.53	-6.56	-10.39	-17.53	-4.71	17.34	9.64	0.08	-1.33	0.77	0.60	5.87
Accesorios eléctricos	0.27	-0.53	0.52	0.00	-0.48	8.95	-0.67	1.34	0.00	-0.78	-0.03	1.18
Equipos eléctricos	1.32	-0.41	0.29	0.80	0.00	2.29	0.00	0.18	6.17	2.75	0.00	0.53
Alambres eléctricos	2.32	-1.97	-1.36	0.00	1.20	3.88	1.43	6.57	1.81	6.60	-1.00	2.63
Ascensor	0.33	-0.25	1.30	0.10	2.36	5.97	1.52	1.55	-0.13	-0.08	0.15	0.93
Generadores eléctricos	1.09	0.49	0.15	0.86	2.19	4.59	-1.75	0.24	-0.02	-4.99	-0.07	-0.23
Misceláneos eléctricos	-2.45	-3.48	1.19	0.00	0.15	4.36	3.07	3.43	-0.01	3.37	-3.49	3.95
Módulos, contadores y breakers	1.64	-1.22	1.22	0.00	1.79	2.47	-0.83	5.20	0.03	1.54	-1.37	4.69
Hormigones	0.00	1.22	4.48	0.00	0.00	0.00	3.73	0.00	2.44	0.02	-0.04	-0.14
Equipos y aparatos instalaciones hidrosanitarias	2.03	-0.62	0.10	0.00	0.22	1.36	3.37	-1.79	-0.10	0.30	-0.05	0.01
Madera	1.42	-2.24	0.04	0.00	2.89	5.18	3.69	7.27	1.68	7.53	-0.29	3.95
Piedras naturales y marmolite	0.05	0.06	0.09	0.11	0.29	0.62	0.10	0.03	0.43	4.31	-0.37	-0.04
Pintura	2.96	-1.16	0.00	0.00	0.00	8.25	1.78	0.00	0.00	0.17	0.08	0.00
Pisos y cerámicas	0.00	0.00	0.00	0.00	1.76	2.61	-2.97	0.00	3.47	4.18	0.00	3.26
Tuberías y piezas PVC	0.88	-1.52	1.21	0.00	1.19	1.46	0.17	3.79	-1.91	17.54	1.28	0.00
Cementos y pegamentos	4.03	-2.25	0.00	0.00	1.72	0.00	7.21	0.55	0.00	1.46	0.00	-0.79
Subcontrato para labores de terminaciones	0.00	0.94	0.00	0.00	0.00	2.12	0.00	3.97	8.11	-1.67	0.00	0.00
Subcontrato para bote de desperdicios	0.00	0.00	0.00	0.00	0.00	0.00	0.00	0.00	0.00	24.64	13.47	0.00
Subcontrato para labores de ebanistería	-0.63	2.02	-2.42	-0.14	0.00	7.63	0.09	1.67	-0.51	-2.12	0.00	0.97
Subcontrato para labores de herrería	-3.33	0.00	1.03	0.00	0.00	14.96	-7.59	-0.07	2.40	-0.28	-0.94	0.00
Subcontrato para labores de terminaciones en aluminio y vidrio	-4.74	0.18	0.26	0.32	2.87	6.37	0.53	0.18	-0.01	2.85	0.00	-0.08

Notas:

Variación mensual es la relación del índice en el mes de referencia con el índice del mes anterior.

Fuente: Encuesta de precios; Índice de Costos Directos de la Construcción de Viviendas (ICDV), Oficina Nacional de Estadística (ONE).





Cuadro 15.11. REPÚBLICA DOMINICANA: Variación porcentual acumulada del Índice de Costos Directos de la Construcción de Viviendas (ICDV) por mes, según subgrupos de costos, 2020  
(Índice base octubre 2009=100)

Subgrupo de costo	Enero	Febrero	Marzo	Abril	Mayo	Junio	Julio	Agosto	Septiembre	Octubre	Noviembre	Diciembre
Herramientas	1.06	0.62	0.62	0.62	1.48	7.75	10.89	10.04	10.07	7.96	5.92	11.08
Mano de obra aceros	0.00	0.00	0.00	0.00	0.00	0.00	0.00	0.00	0.00	0.00	0.00	0.00
Mano de obra albañilería	0.00	0.00	0.00	0.00	0.00	0.00	0.00	0.00	15.00	15.00	15.00	15.00
Mano de obra carpintería	0.00	0.00	0.00	0.00	0.00	0.00	0.00	0.00	0.00	0.00	0.00	0.00
Mano de obra eléctrica	0.00	0.00	0.00	0.00	0.00	0.00	0.00	0.00	0.00	0.00	0.00	0.00
Mano de obra excavación	0.00	0.00	0.00	0.00	0.00	0.00	0.00	0.00	0.00	0.00	0.00	0.00
Mano de obra instalación hidrosanitaria	0.00	0.00	0.00	0.00	0.00	0.00	0.00	0.00	0.00	0.00	0.00	0.00
Mano de obra jornaleros	0.00	0.00	0.00	0.00	0.00	0.00	0.00	0.00	0.00	0.00	0.00	0.00
Mano de obra pintura	0.00	0.00	0.00	0.00	0.00	0.00	0.00	0.00	0.00	0.00	0.00	0.00
Maquinarias	0.16	0.37	0.66	2.14	3.11	5.19	5.53	5.64	4.85	15.64	12.15	12.05
Alambres, clavos, zinc y otros	1.21	0.32	-9.50	-9.50	-10.11	-8.06	2.62	-7.88	8.68	9.92	-2.75	6.09
Aceros	1.13	0.80	1.13	1.13	2.96	8.28	10.90	9.44	8.80	8.15	8.76	8.81
Agregados	0.27	-0.29	-0.29	-0.29	-0.29	2.74	3.98	1.65	1.51	2.76	4.16	5.39
Bloques y otros	0.00	4.12	7.05	7.05	7.05	6.82	6.82	12.55	13.19	12.79	14.02	13.19
Bovedillas	0.38	0.87	1.57	2.44	4.69	9.50	10.27	10.53	10.51	10.54	10.47	10.22
Combustibles	1.53	-5.12	-14.97	-29.88	-33.13	-21.61	-14.10	-14.03	-15.13	-14.49	-14.04	-8.65
Accesorios eléctricos	0.27	-0.27	0.24	0.24	-0.27	8.63	7.91	9.29	9.29	8.43	8.40	9.69
Equipos eléctricos	1.32	0.91	1.21	2.01	2.01	4.35	4.35	4.54	10.98	14.01	14.01	14.61
Alambres eléctricos	2.32	0.30	-1.07	-1.07	0.12	4.00	5.47	12.39	14.41	21.96	20.72	23.94
Ascensor	0.33	0.08	1.38	1.49	3.88	10.07	11.74	13.47	13.32	13.23	13.40	14.46
Generadores eléctricos	1.09	1.59	1.74	2.62	4.87	9.69	7.76	8.02	8.00	2.61	2.54	2.31
Misceláneos eléctricos	-2.45	-5.85	-4.72	-4.72	-4.57	-0.41	2.64	6.16	6.16	9.73	5.90	10.09
Módulos, contadores y breakers	1.64	0.39	1.61	1.61	3.44	6.05	5.13	10.58	10.61	12.34	10.74	16.10
Hormigones	0.00	1.22	5.76	5.76	5.76	5.76	9.71	9.71	12.38	12.40	12.35	12.20
Equipos y aparatos instalaciones hidrosanitarias	2.20	1.04	1.11	1.11	1.31	2.72	5.86	4.57	3.81	4.57	4.66	4.77
Madera	1.42	-0.85	-0.81	-0.81	2.06	7.34	11.30	19.41	21.40	30.53	30.15	35.28
Piedras naturales y marmolite	0.05	0.11	0.21	0.32	0.61	1.24	1.35	1.38	1.81	6.22	5.83	5.78
Pintura	2.96	1.77	1.77	1.77	1.77	10.16	12.13	12.13	12.13	12.32	12.40	12.40
Pisos y cerámicas	0.00	0.00	0.00	0.00	1.76	4.40	1.40	1.40	4.50	8.88	8.88	12.35
Tuberías y piezas PVC	0.88	-0.65	0.55	0.55	1.74	3.22	3.39	7.31	5.29	23.71	25.38	25.38
Cementos y pegamentos	4.03	1.69	1.69	1.69	3.44	3.44	10.91	11.52	11.52	13.15	13.15	12.26
Subcontrato para labores de terminaciones	0.00	0.94	0.94	0.94	0.94	3.07	3.07	7.17	15.85	13.91	13.91	13.91
Subcontrato para bote de desperdicios	0.00	0.00	0.00	0.00	0.00	0.00	0.00	0.00	0.00	24.64	41.42	41.42
Subcontrato para labores de ebanistería	-0.63	1.43	-1.00	-1.14	-1.14	6.49	6.60	8.46	7.85	5.85	5.85	7.01
Subcontrato para labores de herrería	-3.33	-3.33	-2.34	-2.34	-2.34	12.27	3.76	3.68	6.18	5.88	4.88	4.88
Subcontrato para labores de terminaciones en aluminio y vidrio	-4.74	-4.57	-4.32	-4.01	-1.23	4.92	5.48	5.67	5.66	8.68	8.68	8.59

Notas:

Variación acumulada en el año, es la relación del índice en el mes de referencia con el índice del mes de diciembre del año anterior.  
Fuente: Encuesta de precios, Índice de Costos Directos de la Construcción de Viviendas (ICDV), Oficina Nacional de Estadística (ONE).

Cuadro 15.12. REPÚBLICA DOMINICANA: Variación porcentual en los últimos 12 meses del Índice de Costos Directos de la Construcción de Viviendas (ICDV) por mes, según subgrupos de costos, 2020 (Índice base octubre 2009=100)

Subgrupo de costo	Enero	Febrero	Marzo	Abril	Mayo	Junio	Julio	Agosto	Septiembre	Octubre	Noviembre	Diciembre
Herramientas	5.97	2.00	2.00	4.76	5.59	11.04	16.25	15.55	16.75	14.51	12.96	11.08
Mano de obra aceros	0.00	0.00	0.00	0.00	0.00	0.00	0.00	0.00	0.00	0.00	0.00	0.00
Mano de obra albanilería	0.00	0.00	0.00	0.00	0.00	0.00	0.00	0.00	15.00	15.00	15.00	15.00
Mano de obra carpintería	0.00	0.00	0.00	0.00	0.00	0.00	0.00	0.00	0.00	0.00	0.00	0.00
Mano de obra eléctrica	0.00	0.00	0.00	0.00	0.00	0.00	0.00	0.00	0.00	0.00	0.00	0.00
Mano de obra excavación	0.00	0.00	0.00	0.00	0.00	0.00	0.00	0.00	0.00	0.00	0.00	0.00
Mano de obra instalación hidrosanitaria	0.00	0.00	0.00	0.00	0.00	0.00	0.00	0.00	0.00	0.00	0.00	0.00
Mano de obra jornaleros	0.00	0.00	0.00	0.00	0.00	0.00	0.00	0.00	0.00	0.00	0.00	0.00
Mano de obra pintura	0.00	0.00	0.00	0.00	0.00	0.00	0.00	0.00	0.00	0.00	0.00	0.00
Maquinarias	4.18	3.66	3.92	5.44	6.44	8.44	8.61	8.50	7.26	17.26	13.60	12.05
Alambres, clavos, zinc y otros	-0.07	-0.99	-5.99	-4.34	-6.22	-4.97	14.30	3.88	23.40	11.22	-1.55	6.09
Aceros	-1.20	-0.04	0.54	0.59	2.42	8.74	12.34	12.11	9.99	9.34	8.47	8.81
Agregados	-2.67	3.71	-0.38	-0.38	-0.38	2.63	5.52	4.75	4.60	5.89	5.58	5.39
Bloques y otros	7.92	11.57	12.32	12.14	12.02	10.84	7.92	12.77	13.40	13.00	14.02	13.19
Bovedillas	5.42	5.71	6.32	7.22	9.55	14.21	14.58	14.28	13.19	10.88	10.55	10.22
Combustibles	10.57	-0.37	-14.73	-31.15	-35.31	-19.86	-12.14	-12.54	-13.59	-14.77	-14.03	-9.04
Accesorios eléctricos	7.22	5.95	4.88	5.72	5.21	12.48	12.26	14.47	12.95	12.06	12.03	9.69
Equipos eléctricos	0.47	0.35	0.87	1.68	1.75	4.08	4.07	5.57	12.07	14.01	14.01	14.61
Alambres eléctricos	5.50	3.50	0.70	1.03	2.24	4.19	5.64	14.10	15.22	22.81	24.59	23.94
Ascensor	4.18	3.97	5.40	5.71	8.41	14.07	15.67	17.28	16.57	13.87	13.79	14.46
Generadores eléctricos	3.33	4.87	4.91	5.80	8.09	12.69	11.47	11.17	10.11	2.46	2.62	2.31
Misceláneos eléctricos	5.26	-4.00	-1.99	5.93	5.35	9.81	7.74	11.43	7.81	11.44	11.24	10.09
Módulos, contadores y breakers	4.72	3.19	4.60	5.59	6.07	8.80	6.90	12.38	12.48	13.16	12.48	16.10
Hormigones	7.66	7.53	12.36	11.57	11.90	11.46	10.77	9.06	11.72	12.40	12.35	12.20
Equipos y aparatos instalaciones hidrosanitarias	2.33	1.18	1.13	2.24	1.63	2.98	7.05	4.42	3.68	4.42	5.50	4.77
Madera	-2.34	-4.89	-4.08	-2.43	-1.10	4.52	11.97	20.97	23.33	30.99	32.52	33.28
Piedras naturales y marmolite	2.50	2.53	2.61	2.72	3.01	3.59	3.74	3.71	4.06	8.43	5.84	5.78
Pintura	15.11	13.77	13.77	13.77	13.77	23.16	21.05	21.05	21.05	21.25	17.81	12.40
Pisos y cerámicas	1.64	1.64	1.64	1.64	3.39	6.07	2.97	2.97	4.50	8.88	8.88	13.31
Tuberías y piezas PVC	0.80	1.60	2.87	4.27	4.76	6.29	7.09	9.11	6.41	23.99	25.67	26.74
Cementos y pegamentos	13.39	7.40	5.64	6.22	6.07	4.41	9.92	10.89	9.44	11.04	11.91	12.26
Subcontrato para terminaciones	4.26	3.73	3.73	3.73	3.73	5.92	7.51	10.13	19.05	17.06	13.91	13.91
Subcontrato para bote de desperdicios	0.00	-9.19	5.38	5.38	5.38	5.38	-0.01	-0.01	-0.01	24.62	41.40	41.42
Subcontrato para labores de ebanistería	2.37	6.00	3.44	3.30	0.83	6.31	6.86	8.06	6.69	4.96	5.94	7.01
Subcontrato de herrería	-9.08	-9.08	-8.14	-4.86	-6.08	6.94	-1.17	-2.63	-0.29	3.80	4.88	4.88
Subcontrato terminaciones aluminio y vidrio	5.16	5.34	5.60	3.51	6.49	12.85	10.79	10.58	9.80	8.93	8.74	8.59

Notas:  
Variación 12 meses: es la relación del índice en el mes de referencia con el índice del mismo mes del año anterior.  
Fuente: Encuesta de precios, Índice de Costos Directos de la Construcción de Viviendas (ICDV), Oficina Nacional de Estadística (ONE).





Cuadro 15.13. REPÚBLICA DOMINICANA: Índice de Precios del Productor de la sección de Industrias Manufactureras, según mes, 2020  
(Índice base Diciembre 2013 = 100)

Mes	Índice general	Variación mensual (%)	Variación año corrido (%)	Variación doce meses (%)
Enero	119.35	1.27	1.27	3.36
Febrero	120.61	1.06	2.35	4.6
Marzo	121.03	0.34	2.7	4.74
Abril	120.79	-0.2	2.49	4.31
Mayo	121.40	0.51	3.01	4.32
Junio	124.15	2.26	5.34	6.46
Julio	125.48	1.07	6.47	7.84
Agosto	127.58	1.67	8.26	9.4
Septiembre	127.75	0.13	8.4	9.25
Octubre	128.33	0.46	8.9	8.73
Noviembre	128.55	0.17	9.08	8.88
Diciembre	129.68	0.88	10.04	10.04

Notas:

Variación mensual, es la relación del índice en el mes de referencia con el índice del mes anterior.

Variación año corrido, es la relación del índice en el mes de referencia con el índice del mes de diciembre del año anterior.

Variación 12 meses, es la relación del índice en el mes de referencia con el índice del mismo mes del año anterior.

Fuente: Encuesta de precios, Índice de Precios del Productor (IPP), Oficina Nacional de Estadística (ONE).

Cuadro 15.14. REPÚBLICA DOMINICANA: Índice de Precios del Productor (IPP) de la sección de Industrias Manufactureras mensual, por mes, según divisiones de la Clasificación Industrial Internacional Uniforme revisión 4, 2020  
(Índice base Diciembre 2013 = 100)

División CIIU, Rev. 4	Descripción	Enero	Febrero	Marzo	Abril	Mayo	Junio	Julio	Agosto	Septiembre	Octubre	Noviembre	Diciembre
	<b>Variación general</b>	<b>119.35</b>	<b>120.61</b>	<b>121.03</b>	<b>120.79</b>	<b>121.40</b>	<b>124.15</b>	<b>125.48</b>	<b>127.58</b>	<b>127.75</b>	<b>128.33</b>	<b>128.55</b>	<b>129.68</b>
10	Elaboración de productos alimenticios	120.87	122.33	122.60	122.84	123.33	124.18	124.69	126.46	127.08	128.98	130.55	133.82
11	Elaboración de bebidas	116.27	117.47	117.67	117.69	117.91	118.79	119.47	120.03	120.03	120.03	120.74	120.66
12	Elaboración de productos tabaco	122.31	122.41	124.65	123.52	125.17	134.60	136.03	138.18	138.04	137.82	137.75	138.87
13	Fabricación de productos textiles	117.13	117.68	118.35	118.48	123.01	126.62	126.21	126.76	126.63	126.25	126.19	126.03
14	Fabricación de prendas vestir	135.22	136.93	137.56	137.98	140.28	144.49	145.69	147.40	148.34	148.31	147.92	149.18
15	Fabricación de productos cuero y productos conexos	117.13	117.56	118.21	118.28	120.23	124.68	126.35	126.64	126.62	126.66	126.60	126.44
16	Producción de mara y fabricación de productos de mara y corcho, excepto muebles; fabricación de artículos de paja y de materiales trenzables	150.20	150.34	150.98	151.32	152.88	156.54	157.72	157.95	157.94	157.49	157.38	157.29
17	Fabricación de papel y productos de papel	132.00	132.11	133.17	133.58	136.50	139.37	140.12	140.61	140.72	141.26	141.53	141.32
18	Impresión y reproducción de grabaciones	144.03	144.07	144.44	144.74	146.98	147.68	149.59	149.74	149.76	149.91	149.98	149.90
19	Fabricación de coque y productos de la refinación de petróleo	74.19	74.53	73.48	50.90	42.25	55.13	65.08	66.32	67.05	67.11	64.75	68.80
20	Fabricación de sustancias y productos químicos	109.07	110.40	110.32	110.77	112.55	112.48	113.58	118.20	116.30	115.64	115.74	115.69
21	Fabricación de productos farmacéuticos, sustancias químicas medicinales y productos botánicos de uso farmacéutico	135.18	135.61	135.89	136.35	138.45	145.33	147.08	147.25	146.83	146.84	146.83	146.70
22	Fabricación de productos de caucho y de plástico	113.32	113.39	114.00	114.27	116.49	118.14	118.86	118.95	118.96	118.97	120.74	120.66
23	Fabricación de otros productos minerales no metálicos	112.89	115.39	116.64	116.79	117.30	117.80	120.24	122.13	123.84	124.55	123.65	122.78
24	Fabricación de metales comunes	80.84	78.66	78.27	79.26	79.37	80.86	82.80	84.69	84.49	84.97	83.69	82.78
25	Fabricación de productos elaborados de metal, excepto maquinaria y equipo	157.96	156.01	156.58	157.28	159.97	166.91	167.35	167.14	165.46	166.49	167.07	167.61
27	Fabricación de equipo eléctrico	139.45	140.70	141.03	150.95	149.25	156.04	156.61	156.73	156.64	155.55	155.52	155.32
28	Fabricación de maquinaria y equipo n.c.p.	120.82	120.83	120.84	120.97	121.97	121.53	121.53	121.54	121.54	121.54	121.54	121.53
30	Fabricación otro equipo de transporte	137.21	138.40	139.08	140.09	142.19	150.29	150.94	151.52	151.43	151.49	151.45	151.11
31	Fabricación de muebles	118.59	118.79	118.94	119.46	120.71	121.50	121.92	121.99	122.06	121.81	122.93	122.92
32	Otras industrias manufactureras	118.48	121.45	121.78	122.36	123.88	126.27	126.65	134.56	133.32	133.45	132.27	132.14
33	Reparación e instalación de maquinaria y equipo	129.75	128.00	128.20	128.56	128.81	129.88	133.80	133.91	133.91	133.92	133.87	133.79

Fuente: Encuesta de precios; Índice de Precios del Productor (IPP), Oficina Nacional de Estadística (ONE).





Cuadro 15.15. REPÚBLICA DOMINICANA: Ponderación del Índice de Precios del Productor (IPP) de la sección de Industrias Manufactureras mensual, por mes, según divisiones de la Clasificación Industrial Internacional Uniforme revisión 4, 2020  
(Índice base Diciembre 2013 = 100)

División CIIU, Rev. 4	Descripción	Enero	Febrero	Marzo	Abril	Mayo	Junio	Julio	Agosto	Septiembre	Octubre	Noviembre	Diciembre
	<b>Ponderación General</b>	<b>119.35</b>	<b>120.61</b>	<b>121.03</b>	<b>120.79</b>	<b>121.40</b>	<b>124.15</b>	<b>125.48</b>	<b>127.58</b>	<b>127.75</b>	<b>128.33</b>	<b>128.55</b>	<b>129.68</b>
10	Elaboración de productos alimenticios	36.10	36.54	36.62	36.69	36.83	37.09	37.24	37.77	37.96	38.52	38.99	39.97
11	Elaboración de bebidas	8.36	8.44	8.46	8.46	8.47	8.54	8.59	8.63	8.63	8.63	8.68	8.67
12	Elaboración de productos tabaco	3.81	3.81	3.88	3.85	3.90	4.19	4.24	4.30	4.30	4.29	4.29	4.33
13	Fabricación de productos textiles	2.97	2.98	3.00	3.00	3.12	3.21	3.20	3.21	3.21	3.20	3.20	3.19
14	Fabricación de prendas vestir	9.58	9.70	9.74	9.77	9.94	10.23	10.32	10.44	10.51	10.50	10.48	10.57
15	Fabricación de productos cuero y productos conexos	1.97	1.98	1.99	1.99	2.02	2.10	2.13	2.13	2.13	2.13	2.13	2.13
16	Producción de mara y fabricación de productos de mara y corcho, excepto muebles; fabricación de artículos de paja y de materiales trenzables	0.69	0.69	0.69	0.69	0.70	0.72	0.72	0.72	0.72	0.72	0.72	0.72
17	Fabricación de papel y productos de papel	2.86	2.86	2.88	2.89	2.95	3.02	3.03	3.04	3.04	3.06	3.06	3.06
18	Impresión y reproducción de grabaciones	0.85	0.85	0.85	0.85	0.87	0.87	0.88	0.88	0.88	0.88	0.88	0.88
19	Fabricación de coque y productos de la refinación de petróleo	3.24	3.25	3.20	2.22	1.84	2.40	2.84	2.89	2.92	2.93	2.82	3.00
20	Fabricación de sustancias y productos químicos	6.13	6.20	6.20	6.22	6.32	6.32	6.38	6.64	6.53	6.50	6.50	6.50
21	Fabricación de productos farmacéuticos, sustancias químicas medicinales y productos botánicos de uso farmacéutico	3.41	3.42	3.43	3.44	3.49	3.67	3.71	3.72	3.71	3.71	3.71	3.70
22	Fabricación de productos de caucho y de plástico	2.19	2.19	2.20	2.21	2.25	2.28	2.29	2.30	2.30	2.30	2.33	2.33
23	Fabricación de otros productos minerales no metálicos	11.28	11.53	11.65	11.67	11.72	11.77	12.01	12.20	12.37	12.44	12.35	12.27
24	Fabricación de metales comunes	1.86	1.81	1.80	1.83	1.83	1.86	1.91	1.95	1.95	1.96	1.93	1.91
25	Fabricación de productos elaborados de metal, excepto maquinaria y equipo	3.52	3.47	3.49	3.50	3.56	3.72	3.73	3.72	3.69	3.71	3.72	3.73
27	Fabricación de equipo eléctrico	7.06	7.12	7.14	7.64	7.55	7.90	7.92	7.93	7.93	7.87	7.87	7.86
28	Fabricación de maquinaria y equipo n.c.p.	0.25	0.25	0.25	0.25	0.25	0.25	0.25	0.25	0.25	0.25	0.25	0.25
30	Fabricación otro equipo de transporte	0.05	0.05	0.05	0.05	0.05	0.05	0.05	0.05	0.05	0.05	0.05	0.05
31	Fabricación de muebles	0.84	0.84	0.84	0.84	0.85	0.86	0.86	0.86	0.86	0.86	0.87	0.87
32	Otras industrias manufactureras	11.32	11.61	11.64	11.69	11.84	12.07	12.10	12.86	12.74	12.75	12.64	12.63
33	Reparación e instalación de maquinaria y equipo	1.04	1.03	1.03	1.03	1.03	1.04	1.07	1.08	1.08	1.08	1.08	1.07

Nota: Serie revisada por ajustes en la canasta de productos.

Fuente: Encuesta de precios; Índice de Precios del Productor (IPP), Oficina Nacional de Estadística (ONE).

Cuadro 15.16. REPÚBLICA DOMINICANA: Variación porcentual mensual del índice de Precios del Productor de la sección de Industrias Manufactureras, por mes, según divisiones de la Clasificación Industrial Internacional Uniforme revisión 4, 2020  
(Índice base Diciembre 2013 = 100)

División CIU, Rev. 4	Descripción	Enero	Febrero	Marzo	Abril	Mayo	Junio	Julio	Agosto	Septiembre	Octubre	Noviembre	Diciembre
	<b>Variación general</b>	<b>1.27</b>	<b>1.06</b>	<b>0.34</b>	<b>-0.20</b>	<b>0.51</b>	<b>2.26</b>	<b>1.07</b>	<b>1.67</b>	<b>0.13</b>	<b>0.46</b>	<b>0.17</b>	<b>0.88</b>
10	Elaboración de productos alimenticios	0.56	1.21	0.22	0.20	0.40	0.69	0.41	1.42	0.49	1.49	1.22	2.50
11	Elaboración de bebidas	0.92	1.04	0.17	0.02	0.19	0.74	0.57	0.47	0.00	0.00	0.59	-0.07
12	Elaboración de productos tabaco	0.30	0.09	1.83	-0.91	1.33	7.53	1.06	1.58	-0.10	-0.15	-0.05	0.81
13	Fabricación de productos textiles	0.62	0.47	0.57	0.11	3.83	2.94	-0.33	0.44	-0.10	-0.30	-0.05	-0.12
14	Fabricación de prendas vestir	2.81	1.26	0.46	0.30	1.67	3.00	0.83	1.17	0.64	-0.02	-0.26	0.85
15	Fabricación de productos cuero y productos conexos	-1.17	0.36	0.55	0.06	1.64	3.70	1.34	0.23	-0.01	0.03	-0.05	-0.13
16	Producción de mara y fabricación de productos de mara y corcho, excepto muebles; fabricación de artículos de paja y de materiales trenzables	0.33	0.09	0.43	0.23	1.03	2.39	0.75	0.15	0.00	-0.29	-0.07	-0.05
17	Fabricación de papel y productos de papel	0.65	0.09	0.80	0.31	2.19	2.11	0.53	0.35	0.08	0.39	0.19	-0.14
18	Impresión y reproducción de grabaciones	0.40	0.03	0.25	0.21	1.54	0.48	1.29	0.10	0.02	0.10	0.05	-0.06
19	Fabricación de coque y productos de la refinación de petróleo	3.85	0.45	-1.41	-30.72	-17.00	30.49	18.04	1.91	1.09	0.10	-3.53	6.26
20	Fabricación de sustancias y productos químicos	0.39	1.22	-0.08	0.41	1.60	-0.06	0.97	4.08	-1.61	-0.56	0.08	-0.04
21	Fabricación de productos farmacéuticos, sustancias químicas medicinales y productos botánicos de uso farmacéutico	2.80	0.32	0.20	0.34	1.54	4.97	1.20	0.12	-0.28	0.01	-0.01	-0.09
22	Fabricación de productos de caucho y de plástico	0.18	0.06	0.54	0.23	1.95	1.42	0.61	0.07	0.01	0.01	1.49	-0.07
23	Fabricación de otros productos minerales no metálicos	1.57	2.22	1.08	0.13	0.44	0.42	2.07	1.57	1.40	0.58	-0.72	-0.70
24	Fabricación de metales comunes	7.40	-2.69	-0.51	1.27	0.13	1.88	2.40	2.28	-0.23	0.57	-1.51	-1.09
25	Fabricación de productos elaborados de metal, excepto maquinaria y equipo	5.45	-1.23	0.37	0.44	1.71	4.34	0.26	-0.13	-1.00	0.62	0.35	0.32
27	Fabricación de equipo eléctrico	2.76	0.89	0.24	7.03	-1.13	4.55	0.37	0.08	-0.06	-0.69	-0.02	-0.13
28	Fabricación de maquinaria y equipo n.c.p.	0.01	0.00	0.01	0.11	0.82	-0.36	0.00	0.01	0.00	0.00	0.00	0.00
30	Fabricación otro equipo de transporte	0.15	0.87	0.49	0.73	1.50	5.70	0.43	0.38	-0.06	0.04	-0.02	-0.23
31	Fabricación de muebles	0.37	0.16	0.13	0.44	1.04	0.65	0.35	0.06	0.05	-0.20	0.92	-0.01
32	Otras industrias manufactureras	0.01	2.51	0.27	0.47	1.24	1.93	0.30	6.25	-0.92	0.09	-0.88	-0.10
33	Reparación e instalación de maquinaria y equipo	1.10	-1.35	0.15	0.28	0.20	0.83	3.01	0.09	-0.01	0.01	-0.03	-0.06

Notas:  
Variación mensual es la relación del índice en el mes de referencia con el índice del mes anterior.  
Fuente: Encuesta de precios, Índice de Precios del Productor (IPP), Oficina Nacional de Estadística (ONE).





Cuadro 15.17. REPÚBLICA DOMINICANA: Variación porcentual acumulada en el año del índice de Precios del Productor de la sección de Industrias Manufactureras, por mes, según divisiones de la Clasificación Industrial Internacional Uniforme revisión 4, 2020 (Índice base Diciembre 2013 = 100)

División CIU, Rev. 4	Descripción	Enero	Febrero	Marzo	Abril	Mayo	Junio	Julio	Agosto	Septiembre	Octubre	Noviembre	Diciembre
	<b>Variación general</b>	<b>1.27</b>	<b>2.35</b>	<b>2.70</b>	<b>2.49</b>	<b>3.01</b>	<b>5.34</b>	<b>6.47</b>	<b>8.26</b>	<b>8.40</b>	<b>8.90</b>	<b>9.08</b>	<b>10.04</b>
10	Elaboración de productos alimenticios	0.56	1.78	2.00	2.20	2.61	3.32	3.74	5.21	5.73	7.31	8.62	11.33
11	Elaboración de bebidas	0.92	1.96	2.13	2.15	2.34	3.11	3.70	4.19	4.18	4.18	4.80	4.73
12	Elaboración de productos tabaco	0.30	0.39	2.22	1.30	2.65	10.38	11.56	13.32	13.20	13.03	12.97	13.88
13	Fabricación de productos textiles	0.62	1.09	1.66	1.78	5.67	8.77	8.41	8.89	8.78	8.45	8.40	8.26
14	Fabricación de prendas vestir	2.81	4.11	4.59	4.90	6.65	9.85	10.77	12.07	12.78	12.75	12.46	13.42
15	Fabricación de productos cuero y productos conexos	-1.17	-0.81	-0.27	-0.20	1.44	5.20	6.60	6.85	6.84	6.87	6.82	6.68
16	Producción de mara y fabricación de productos de mara y corcho, excepto muebles; fabricación de artículos de paja y de materiales trenzables	0.33	0.42	0.84	1.07	2.12	4.56	5.35	5.50	5.50	5.20	5.12	5.06
17	Fabricación de papel y productos de papel	0.65	0.74	1.54	1.86	4.08	6.27	6.84	7.22	7.30	7.71	7.92	7.76
18	Impresión y reproducción de grabaciones	0.40	0.43	0.68	0.90	2.45	2.94	4.27	4.38	4.39	4.50	4.55	4.49
19	Fabricación de coque y productos de la refinación de petróleo	3.85	4.32	2.84	-28.75	-40.86	-22.83	-8.91	-7.17	-6.15	-6.06	-9.37	-3.70
20	Fabricación de sustancias y productos químicos	0.39	1.62	1.54	1.96	3.59	3.53	4.53	8.79	7.04	6.44	6.53	6.48
21	Fabricación de productos farmacéuticos, sustancias químicas medicinales y productos botánicos de uso farmacéutico	2.80	3.13	3.34	3.69	5.29	10.52	11.85	11.98	11.66	11.67	11.66	11.56
22	Fabricación de productos de caucho y de plástico	0.18	0.25	0.79	1.02	2.99	4.45	5.08	5.16	5.17	5.19	6.75	6.68
23	Fabricación de otros productos minerales no metálicos	1.57	3.82	4.95	5.08	5.54	5.99	8.18	9.88	11.42	12.06	11.25	10.47
24	Fabricación de metales comunes	7.40	4.50	3.98	5.30	5.44	7.41	10.00	12.51	12.24	12.88	11.18	9.97
25	Fabricación de productos elaborados de metal, excepto maquinaria y equipo	5.45	4.15	4.53	5.00	6.80	11.43	11.72	11.58	10.46	11.15	11.54	11.89
27	Fabricación de equipo eléctrico	2.76	3.68	3.93	11.23	9.98	14.98	15.41	15.50	15.43	14.63	14.60	14.45
28	Fabricación de maquinaria y equipo n.c.p.	0.01	0.02	0.03	0.14	0.96	0.60	0.60	0.60	0.60	0.60	0.60	0.60
30	Fabricación otro equipo de transporte	0.15	1.02	1.51	2.25	3.78	9.70	10.17	10.59	10.53	10.57	10.55	10.29
31	Fabricación de muebles	0.37	0.53	0.67	1.11	2.16	2.83	3.19	3.25	3.30	3.10	4.04	4.03
32	Otras industrias manufactureras	0.01	2.53	2.81	3.29	4.58	6.59	6.91	13.59	12.55	12.65	11.66	11.55
33	Reparación e instalación de maquinaria y equipo	1.10	-0.26	-0.11	0.17	0.37	1.21	4.25	4.34	4.34	4.35	4.31	4.25

Notas:  
Variación acumulada en el año, es la relación del índice en el mes de referencia con el índice del mes de diciembre del año anterior.  
Fuente: Encuesta de precios; Índice de Precios del Productor (IPP), Oficina Nacional de Estadística (ONE).

Cuadro 15.18. REPÚBLICA DOMINICANA: Variación porcentual doce meses del índice de Precios del Productor de la sección de industrias manufactureras, por mes, según divisiones de la Clasificación Industrial Internacional Uniforme revisión 4, 2020  
(Índice base Diciembre 2013 = 100)

División CIU, Rev. 4	Descripción	Enero	Febrero	Marzo	Abril	Mayo	Junio	Julio	Agosto	Septiembre	Octubre	Noviembre	Diciembre
	<b>Variación general</b>	<b>3.36</b>	<b>4.60</b>	<b>4.74</b>	<b>4.31</b>	<b>4.32</b>	<b>6.46</b>	<b>7.84</b>	<b>9.40</b>	<b>9.25</b>	<b>8.73</b>	<b>8.88</b>	<b>10.04</b>
10	Elaboración de productos alimenticios	0.93	2.95	3.51	3.68	3.60	4.25	4.91	6.65	6.79	8.28	8.95	11.33
11	Elaboración de bebidas	1.71	2.74	2.75	2.78	2.80	3.57	5.97	6.11	5.88	4.31	4.94	4.73
12	Elaboración de productos tabaco	5.39	5.94	7.81	7.60	9.27	17.16	17.71	19.44	18.77	14.41	13.57	13.88
13	Fabricación de productos textiles	1.87	4.71	5.25	5.20	9.14	12.01	11.61	11.67	11.03	7.83	7.61	8.26
14	Fabricación de prendas vestir	9.79	10.29	10.53	10.08	11.41	14.54	15.31	15.93	16.25	13.25	12.61	13.42
15	Fabricación de productos cuero y productos conexos	3.20	3.39	3.87	3.92	5.61	9.36	9.88	9.58	8.84	7.57	6.82	6.68
16	Producción de mara y fabricación de productos de mara y corcho, excepto muebles; fabricación de artículos de paja y de materiales trenzables	4.92	4.96	5.33	3.70	4.75	7.10	7.65	7.55	7.22	5.66	5.13	5.06
17	Fabricación de papel y productos de papel	8.28	6.18	6.38	6.37	6.83	8.89	9.41	9.28	9.11	7.80	8.03	7.76
18	Impresión y reproducción de grabaciones	3.73	2.82	2.93	3.07	4.22	4.66	5.99	5.95	5.90	5.48	4.58	4.49
19	Fabricación de coque y productos de la refinación de petróleo	5.98	-0.18	-6.49	-36.58	-48.64	-31.39	-14.83	-15.04	-9.62	-14.90	-13.97	-3.70
20	Fabricación de sustancias y productos químicos	5.05	6.48	5.97	5.67	5.93	5.49	5.96	9.50	7.04	6.14	6.56	6.48
21	Fabricación de productos farmacéuticos, sustancias químicas medicinales y productos botánicos de uso farmacéutico	5.72	5.95	5.97	6.41	7.80	13.06	14.23	14.17	10.62	9.32	11.70	11.56
22	Fabricación de productos de caucho y de plástico	1.64	1.51	2.04	2.27	4.46	5.86	6.43	6.41	6.30	5.34	6.75	6.68
23	Fabricación de otros productos minerales no metálicos	5.59	7.55	7.83	7.79	6.03	3.98	6.39	7.93	9.08	11.00	10.85	10.47
24	Fabricación de metales comunes	-9.55	-7.48	-7.63	-7.00	-6.14	0.13	0.31	3.42	4.38	5.84	2.22	9.97
25	Fabricación de productos elaborados de metal, excepto maquinaria y equipo	10.67	9.20	9.52	9.90	13.62	17.10	15.87	14.58	11.71	11.35	11.57	11.89
27	Fabricación de equipo eléctrico	6.33	7.17	7.32	14.92	13.61	18.62	19.54	19.21	18.84	16.31	14.64	14.45
28	Fabricación de maquinaria y equipo n.c.p.	0.11	0.10	0.12	0.23	1.05	0.69	0.68	0.67	0.66	0.61	0.60	0.60
30	Fabricación otro equipo de transporte	17.33	6.31	6.25	7.00	8.61	14.27	14.61	14.63	13.10	11.51	10.63	10.29
31	Fabricación de muebles	1.33	1.44	1.42	1.74	2.80	3.43	3.78	3.65	3.91	3.24	4.04	4.03
32	Otras industrias manufactureras	0.47	3.83	4.05	4.29	5.78	7.76	8.02	14.34	13.03	11.81	11.65	11.55
33	Reparación e instalación de maquinaria y equipo	3.74	2.26	2.35	2.63	3.01	3.81	6.77	6.69	6.04	4.40	4.34	4.25

Notas:  
Variación 12 meses, es la relación del índice en el mes de referencia con el índice del mismo mes del año anterior.  
Fuente: Encuesta de precios, Índice de Precios del Productor (IPP), Oficina Nacional de Estadística (ONE).



Cuadro 15.19. REPÚBLICA DOMINICANA: Índice de Precios del Productor sección Servicios, según mes, 2020  
(Índice base Diciembre 2013 = 100)

Mes	Índice General	Variación Mensual (%)	Variación año corrido (%)	Variación doce meses (%)
Enero	118.47	0.75	0.75	1.40
Febrero	118.45	-0.02	0.73	1.48
Marzo	117.56	-0.74	-0.02	0.43
Abril	117.53	-0.03	-0.05	0.51
Mayo	120.22	2.29	2.24	2.58
Junio	121.62	1.17	3.44	3.68
Julio	121.93	0.25	3.70	4.72
Agosto	122.54	0.50	4.22	5.64
Septiembre	123.28	0.61	4.85	5.99
Octubre	117.63	-4.58	0.04	0.55
Noviembre	124.16	5.55	5.59	5.97
Diciembre	121.69	-1.99	3.49	3.49

Notas:

Variación mensual, es la relación del índice en el mes de referencia con el índice del mes anterior.

Variación año corrido, es la relación del índice en el mes de referencia con el índice del mes de diciembre del año anterior.

Variación 12 meses, es la relación del índice en el mes de referencia con el índice del mismo mes del año anterior.

Fuente: Encuesta de precios, Índice de Precios del Productor (IPP), Oficina Nacional de Estadística (ONE).

Cuadro 15.20. REPÚBLICA DOMINICANA: Índice de Precios del Productor (IPP) mensual, sección Servicios, por mes, según divisiones de la Clasificación Industrial Internacional Uniforme revisión 4, 2020 (Índice base Diciembre 2013 = 100)

División CIIU, Rev. 4	Descripción	Enero	Febrero	Marzo	Abril	Mayo	Junio	Julio	Agosto	Septiembre	Octubre	Noviembre	Diciembre
	<b>Índice general</b>	<b>118.47</b>	<b>118.45</b>	<b>117.56</b>	<b>117.53</b>	<b>120.22</b>	<b>121.62</b>	<b>121.93</b>	<b>122.54</b>	<b>123.28</b>	<b>117.63</b>	<b>124.16</b>	<b>121.69</b>
49	Transporte por vía terrestre y transporte por tuberías	116.19	113.97	107.96	107.97	124.10	128.25	128.44	128.03	127.63	142.05	137.50	122.48
50	Transporte por vía acuática	105.49	107.76	107.95	108.02	109.31	108.81	110.80	110.86	110.91	110.93	110.85	110.81
51	Transporte por vía aérea	138.78	135.01	124.87	125.35	153.89	163.77	164.51	164.22	163.94	190.32	181.80	158.01
52	Almacenamiento y actividades de apoyo al transporte	122.27	121.75	122.33	124.44	126.58	131.07	131.99	132.44	132.90	132.92	132.83	132.65
53	Actividades postales y de mensajería	126.90	127.71	128.17	128.52	131.64	138.14	139.22	139.68	140.13	140.15	140.15	133.59
55	Actividades de alojamiento	128.19	134.17	133.75	133.75	134.81	136.33	128.67	127.53	126.39	118.88	121.00	121.94
56	Actividades de servicio de comidas y bebidas	123.02	123.14	123.69	123.69	124.67	126.55	126.55	129.40	132.32	132.03	131.94	131.97
58	Actividades de edición	135.34	135.35	135.65	135.82	137.09	138.26	138.81	138.85	138.89	138.93	138.95	138.92
59	Actividades de producción de películas cinematográficas, videos y programas de televisión, grabación de sonido y edición de música	116.86	116.87	116.99	117.00	117.72	119.45	120.17	120.73	121.48	117.60	117.60	117.63
60	Actividades de programación y transmisión	117.53	117.75	117.75	117.82	118.66	120.23	121.18	121.70	122.40	118.36	118.05	118.18
61	Telecomunicaciones	102.70	102.70	102.70	102.70	101.90	101.90	102.34	102.05	101.75	101.75	101.75	101.75
68	Actividades inmobiliarias	112.29	112.40	112.28	112.29	112.13	112.12	112.17	112.16	112.72	89.05	112.21	112.13
73	Publicidad y estudios de mercado	108.82	109.21	109.64	109.60	110.50	110.00	109.95	110.33	110.70	110.70	111.09	111.07
74	Otras actividades profesionales, científicas y técnicas	19.40	19.40	19.40	19.52	19.83	20.30	20.34	20.38	20.42	20.42	20.42	20.39
77	Actividades de alquiler y arrendamiento	113.42	116.43	117.62	117.28	118.80	119.98	121.28	121.28	121.28	121.26	121.35	121.38
79	Actividades de agencias de viajes y operadores turísticos y servicios de reservas y actividades conexas	170.02	170.69	169.98	170.11	170.26	170.17	168.73	170.25	171.78	168.93	168.00	168.45
80	Actividades de seguridad e investigación	97.50	97.50	97.50	97.52	97.54	97.50	97.50	97.50	97.50	97.50	97.50	97.50
81	Actividades de servicios a edificios y de paisajismo	124.01	124.30	124.65	125.03	125.54	127.79	128.75	128.93	129.11	129.12	129.12	129.02
82	Actividades administrativas y de apoyo de oficina y otras actividades de apoyo a las empresas	132.33	132.33	132.33	132.44	132.45	132.33	132.33	132.33	132.33	132.33	132.33	132.33
85	Enseñanza	115.91	115.43	115.43	114.47	110.52	111.51	115.86	116.63	117.62	68.81	115.86	115.74
86	Actividades de atención de la salud humana	118.69	118.69	118.69	118.78	118.69	118.69	118.69	118.69	118.69	118.69	118.69	118.69
90	Actividades creativas, artísticas y de entretenimiento	119.47	119.65	119.67	119.79	120.95	123.06	123.93	124.63	125.54	120.90	120.90	120.92
91	Actividades de bibliotecas, archivos y museos y otras actividades culturales	119.40	119.57	119.58	119.67	120.79	122.84	123.75	124.47	125.42	120.54	120.54	120.56







Cuadro 15.20. REPÚBLICA DOMINICANA: Índice de Precios del Productor (IPP) mensual, sección Servicios, por mes, según divisiones de la Clasificación Industrial Internacional Uniforme revisión 4, 2020  
(Índice base Diciembre 2013 = 100), continuación...

División CIIU, Rev. 4	Descripción	Enero	Febrero	Marzo	Abril	Mayo	Junio	Julio	Agosto	Septiembre	Octubre	Noviembre	Diciembre
92	Actividades de juegos de azar y apuestas	122.42	122.59	122.59	122.64	123.74	125.80	126.77	127.53	128.54	123.25	123.25	123.29
93	Actividades deportivas, de esparcimiento y recreativas	122.42	122.59	122.59	122.64	123.74	125.80	126.77	127.53	128.54	123.25	123.25	123.29
95	Reparación de computadoras y de efectos personales y enseres domésticos	125.94	125.94	125.94	125.96	126.65	130.44	139.17	139.17	139.17	139.17	139.17	139.17

Fuente: Encuesta de precios; Índice de Precios del Productor (IPP), Oficina Nacional de Estadística (ONE).

Cuadro 15.21. REPÚBLICA DOMINICANA: Ponderación del Índice de Precios del Productor (IPP) mensual, sección Servicios, por mes, según divisiones de la Clasificación Industrial Internacional Uniforme  
revisión 4, 2020  
(Índice base Diciembre 2013 = 100)

División CIIU, Rev. 4	Descripción	Enero	Febrero	Marzo	Abril	Mayo	Junio	Julio	Agosto	Septiembre	Octubre	Noviembre	Diciembre
	<b>Índice general</b>	<b>118.47</b>	<b>118.45</b>	<b>117.56</b>	<b>117.53</b>	<b>120.22</b>	<b>121.62</b>	<b>121.93</b>	<b>122.54</b>	<b>123.28</b>	<b>117.63</b>	<b>124.16</b>	<b>121.69</b>
49	Transporte por vía terrestre y transporte por tuberías	19.06	18.70	17.71	17.72	20.36	21.04	21.07	21.01	20.94	23.31	22.56	20.10
50	Transporte por vía acuática	1.39	1.42	1.42	1.42	1.44	1.44	1.46	1.46	1.46	1.46	1.46	1.46
51	Transporte por vía aérea	0.09	0.09	0.08	0.08	0.10	0.11	0.11	0.11	0.11	0.13	0.12	0.11
52	Almacenamiento y actividades de apoyo al transporte	0.68	0.68	0.68	0.70	0.71	0.73	0.74	0.74	0.74	0.74	0.74	0.74
53	Actividades postales y de mensajería	0.30	0.30	0.30	0.30	0.31	0.33	0.33	0.33	0.33	0.33	0.33	0.31
55	Actividades de alojamiento	4.51	4.72	4.71	4.71	4.74	4.80	4.53	4.49	4.45	4.18	4.26	4.29
56	Actividades de servicio de comidas y bebidas	25.73	25.75	25.87	25.87	26.07	26.46	26.46	27.06	27.67	27.61	27.59	27.60
58	Actividades de edición	2.26	2.26	2.27	2.27	2.29	2.31	2.32	2.32	2.32	2.32	2.32	2.32
59	Actividades de producción de películas cinematográficas, videos y programas de televisión, grabación de sonido y edición de música	1.45	1.45	1.45	1.45	1.46	1.48	1.49	1.50	1.51	1.46	1.46	1.46
60	Actividades de programación y transmisión	0.59	0.59	0.59	0.59	0.59	0.60	0.60	0.61	0.61	0.59	0.59	0.59
61	Telecomunicaciones	8.29	8.29	8.29	8.29	8.22	8.22	8.26	8.24	8.21	8.21	8.21	8.21
68	Actividades inmobiliarias	18.36	18.38	18.36	18.36	18.34	18.34	18.35	18.34	18.43	14.56	18.35	18.34
73	Publicidad y estudios de mercado	3.37	3.38	3.39	3.39	3.42	3.41	3.40	3.42	3.43	3.43	3.44	3.44
74	Otras actividades profesionales, científicas y técnicas	0.01	0.01	0.01	0.01	0.01	0.01	0.01	0.01	0.01	0.01	0.01	0.01
77	Actividades de alquiler y arrendamiento	2.10	2.15	2.18	2.17	2.20	2.22	2.24	2.24	2.24	2.24	2.25	2.25
79	Actividades de agencias de viajes y operadores turísticos y servicios de reservas y actividades conexas	5.30	5.32	5.30	5.30	5.31	5.31	5.26	5.31	5.36	5.27	5.24	5.25
80	Actividades de seguridad e investigación	0.95	0.95	0.95	0.95	0.95	0.95	0.95	0.95	0.95	0.95	0.95	0.95
81	Actividades de servicios a edificios y de paisajismo	1.61	1.62	1.62	1.63	1.63	1.66	1.68	1.68	1.68	1.68	1.68	1.68
82	Actividades administrativas y de apoyo de oficina y otras actividades de apoyo a las empresas	1.72	1.72	1.72	1.72	1.72	1.72	1.72	1.72	1.72	1.72	1.72	1.72
85	Enseñanza	8.50	8.47	8.47	8.40	8.11	8.18	8.50	8.56	8.63	5.05	8.50	8.49
86	Actividades de atención de la salud humana	8.11	8.11	8.11	8.11	8.11	8.11	8.11	8.11	8.11	8.11	8.11	8.11
90	Actividades creativas, artísticas y de entretenimiento	0.27	0.27	0.27	0.27	0.27	0.27	0.28	0.28	0.28	0.27	0.27	0.27





Cuadro 15.21. REPÚBLICA DOMINICANA: Ponderación del Índice de Precios del Productor (IPP) mensual, sección Servicios, por mes, según divisiones de la Clasificación Industrial Internacional Uniforme  
revisión 4, 2020  
(Índice base Diciembre 2013 = 100), continuación...

División CIIU, Rev. 4	Descripción	Enero	Febrero	Marzo	Abril	Mayo	Junio	Julio	Agosto	Septiembre	Octubre	Noviembre	Diciembre
91	Actividades de bibliotecas, archivos y museos y otras actividades culturales	0.50	0.50	0.50	0.50	0.50	0.51	0.52	0.52	0.52	0.50	0.50	0.50
92	Actividades de juegos de azar y apuestas	0.24	0.24	0.24	0.24	0.24	0.25	0.25	0.25	0.25	0.24	0.24	0.24
93	Actividades deportivas, de esparcimiento y recreativas	1.43	1.44	1.44	1.44	1.45	1.47	1.48	1.49	1.51	1.44	1.44	1.44
95	Reparación de computadoras y de efectos personales y enseres domésticos	1.64	1.64	1.64	1.64	1.65	1.70	1.81	1.81	1.81	1.81	1.81	1.81

Notas: Serie revisada por ajustes en la canasta de productos.

Fuente: Encuesta de precios; Índice de Precios del Productor (IPP), Oficina Nacional de Estadística (ONE).

Cuadro 15.22. REPÚBLICA DOMINICANA: Variación porcentual mensual del índice de Precios del Productor sección Servicios, por mes, según divisiones de la Clasificación Industrial Internacional Uniforme  
revisión 4, 2020  
(Índice base Diciembre 2013 = 100)

División CIU, Rev. 4	Descripción	Enero	Febrero	Marzo	Abril	Mayo	Junio	Julio	Agosto	Septiembre	Octubre	Noviembre	Diciembre
	<b>Índice general</b>	<b>0.75</b>	<b>-0.02</b>	<b>-0.74</b>	<b>-0.03</b>	<b>2.29</b>	<b>1.17</b>	<b>0.25</b>	<b>0.50</b>	<b>0.61</b>	<b>-4.58</b>	<b>5.55</b>	<b>-0.02</b>
49	Transporte por vía terrestre y transporte por tuberías	0.24	-1.91	-5.27	0.01	14.93	3.34	0.15	-0.32	-0.32	11.30	-3.20	-0.11
50	Transporte por vía acuática	0.04	2.15	0.18	0.06	1.19	-0.45	1.83	0.05	0.05	0.01	-0.06	0.00
51	Transporte por vía aérea	0.44	-2.71	-7.51	0.38	22.77	6.42	0.45	-0.17	-0.17	16.09	-4.48	-0.13
52	Almacenamiento y actividades de apoyo al transporte	0.25	-0.42	0.47	1.73	1.72	3.55	0.70	0.34	0.34	0.01	-0.06	0.00
53	Actividades postales y de mensajería	1.50	0.64	0.36	0.28	2.42	4.94	0.78	0.33	0.33	0.01	0.00	-0.05
55	Actividades de alojamiento	3.28	4.67	-0.32	0.00	0.80	1.13	-5.62	-0.89	-0.89	-5.95	1.79	0.01
56	Actividades de servicio de comidas y bebidas	0.80	0.09	0.45	0.00	0.80	1.50	0.00	2.26	2.26	-0.22	-0.06	0.00
58	Actividades de edición	0.13	0.01	0.22	0.12	0.94	0.85	0.40	0.03	0.03	0.03	0.01	0.00
59	Actividades de producción de películas cinematográficas, videos y programas de televisión, grabación de sonido y edición de música	-0.07	0.01	0.11	0.01	0.62	1.47	0.60	0.47	0.62	-3.19	0.00	0.00
60	Actividades de programación y transmisión	-1.23	0.19	0.00	0.06	0.71	1.32	0.78	0.43	0.58	-3.30	-0.26	0.00
61	Telecomunicaciones	0.00	0.00	0.00	0.00	-0.78	0.00	0.43	-0.29	-0.29	0.00	0.00	0.00
68	Actividades inmobiliarias	-0.06	0.10	-0.11	0.01	-0.14	-0.02	0.05	-0.01	0.49	-20.99	26.00	0.00
73	Publicidad y estudios de mercado	0.16	0.35	0.39	-0.03	0.82	-0.45	-0.04	0.34	0.34	0.00	0.35	0.00
74	Otras actividades profesionales, científicas y técnicas	-18.84	0.00	0.00	0.59	1.62	2.33	0.21	0.19	0.19	0.02	-0.02	0.00
77	Actividades de alquiler y arrendamiento	-0.65	2.65	1.02	-0.29	1.30	0.99	1.08	0.00	0.00	-0.01	0.07	0.00
79	Actividades de agencias de viajes y operadores turísticos y servicios de reservas y actividades conexas	4.11	0.39	-0.41	0.08	0.09	-0.05	-0.85	0.90	0.90	-1.66	-0.55	0.00
80	Actividades de seguridad e investigación	0.00	0.00	0.00	0.02	0.02	-0.03	0.00	0.00	0.00	0.00	0.00	0.00
81	Actividades de servicios a edificios y de paisajismo	0.03	0.23	0.28	0.31	0.41	1.79	0.75	0.14	0.14	0.01	-0.01	0.00
82	Actividades administrativas y de apoyo de oficina y otras actividades de apoyo a las empresas	0.00	0.00	0.00	0.08	0.01	-0.09	0.00	0.00	0.00	0.00	0.00	0.00
85	Enseñanza	0.42	-0.41	0.00	-0.83	-3.45	0.90	3.90	0.67	0.84	-41.49	68.37	0.00
86	Actividades de atención de la salud humana	2.88	0.00	0.00	0.07	-0.07	0.00	0.00	0.00	0.00	0.00	0.00	0.00
90	Actividades creativas, artísticas y de entretenimiento	-1.18	0.15	0.02	0.10	0.97	1.74	0.71	0.56	0.73	-3.69	0.00	0.00
91	Actividades de bibliotecas, archivos y museos y otras actividades culturales	-1.03	0.14	0.01	0.08	0.93	1.70	0.74	0.58	0.76	-3.89	0.00	0.00





Cuadro 15.22. REPÚBLICA DOMINICANA: Variación porcentual mensual del índice de Precios del Productor sección Servicios, por mes, según divisiones de la Clasificación Industrial Internacional Uniforme revisión 4, 2020  
(Índice base Diciembre 2013 = 100), continuación...

División CIU, Rev. 4	Descripción	Enero	Febrero	Marzo	Abril	Mayo	Junio	Julio	Agosto	Septiembre	Octubre	Noviembre	Diciembre
92	Actividades de juegos de azar y apuestas	-0.87	0.13	0.00	0.05	0.90	1.66	0.77	0.60	0.79	-4.11	0.00	0.00
93	Actividades deportivas de esparcimiento y recreativas	-0.87	0.13	0.00	0.05	0.90	1.66	0.77	0.60	0.79	-4.11	0.00	0.00
95	Reparación de computadoras y de efectos personales y enseres domésticos	3.80	0.00	0.00	0.01	0.55	2.99	6.69	0.00	0.00	0.00	0.00	0.00

Notas:

Variación mensual es la relación del índice en el mes de referencia con el índice del mes anterior.

Fuente: Encuesta de precios; Índice de Precios del Productor (IPP), Oficina Nacional de Estadística (ONE).

Cuadro 15.23. REPÚBLICA DOMINICANA: Variación porcentual acumulada en el año del índice de Precios del Productor sección Servicios, por mes, según divisiones de la Clasificación Industrial Internacional Uniforme revisión 4, 2020  
(Índice base Diciembre 2013 = 100)

División CIIU, Rev. 4	Descripción	Enero	Febrero	Marzo	Abril	Mayo	Junio	Julio	Agosto	Septiembre	Octubre	Noviembre	Diciembre
	<b>Índice general</b>	<b>0.75</b>	<b>0.73</b>	<b>-0.02</b>	<b>-0.05</b>	<b>2.24</b>	<b>3.44</b>	<b>3.70</b>	<b>4.22</b>	<b>4.85</b>	<b>0.04</b>	<b>5.59</b>	<b>3.49</b>
49	Transporte por vía terrestre y transporte por tuberías	0.24	-1.67	-0.07	-6.85	7.06	10.64	10.81	10.46	10.11	22.55	18.62	5.67
50	Transporte por vía acuática	0.04	2.19	0.02	2.44	3.66	3.19	5.08	5.13	5.18	5.20	5.13	5.08
51	Transporte por vía aérea	0.44	-2.29	-0.10	-9.28	11.37	18.52	19.06	18.85	18.65	37.74	31.57	14.36
52	Almacenamiento y actividades de apoyo al transporte	0.25	-0.17	0.00	2.03	3.78	7.47	8.22	8.59	8.96	8.98	8.91	8.76
53	Actividades postales y de mensajería	1.50	2.15	0.03	2.80	5.29	10.50	11.36	11.72	12.09	12.10	12.10	6.85
55	Actividades de alojamiento	3.28	8.10	0.08	7.75	8.61	9.83	3.66	2.74	1.83	-4.23	-2.52	-1.76
56	Actividades de servicio de comidas y bebidas	0.80	0.90	0.01	1.35	2.15	3.69	3.69	6.03	8.42	8.18	8.11	8.14
58	Actividades de edición	0.13	0.14	0.36	0.48	1.42	2.29	2.70	2.73	2.76	2.79	2.80	2.78
59	Actividades de producción de películas cinematográficas, videos y programas de televisión, grabación de sonido y edición de música	-0.07	-0.07	0.04	0.04	0.66	2.14	2.76	3.24	3.88	0.56	0.56	0.58
60	Actividades de programación y transmisión	-1.23	-1.04	-1.04	-0.98	-0.27	1.05	1.84	2.27	2.87	-0.53	-0.79	-0.68
61	Telecomunicaciones	0.00	0.00	0.00	0.00	-0.78	-0.78	-0.35	-0.64	-0.92	-0.92	-0.93	-0.92
68	Actividades inmobiliarias	-0.06	0.04	-0.07	-0.06	-0.20	-0.21	-0.16	-0.17	0.32	-20.74	-0.13	-0.20
73	Publicidad y estudios de mercado	0.16	0.52	0.91	0.88	1.71	1.24	1.20	1.55	1.89	1.89	2.25	2.23
74	Otras actividades profesionales, científicas y técnicas	-18.84	-18.84	-18.84	-18.36	-17.04	-15.11	-14.92	-14.76	-14.60	-14.58	-14.60	-14.70
77	Actividades de alquiler y arrendamiento	-0.65	1.98	3.03	2.73	4.06	5.09	6.23	6.23	6.23	6.22	6.29	6.32
79	Actividades de agencias de viajes y operadores turísticos y servicios de reservas y actividades conexas	4.11	4.52	4.08	4.16	4.25	4.20	3.32	4.25	5.19	3.44	2.87	3.15
80	Actividades de seguridad e investigación	0.00	0.00	0.00	0.02	0.03	0.00	0.00	0.00	0.00	0.00	0.00	0.00
81	Actividades de servicios a edificios y de paisajismo	0.03	0.26	0.54	0.85	1.26	3.08	3.85	4.00	4.14	4.15	4.15	4.07
82	Actividades administrativas y de apoyo de oficina y otras actividades de apoyo a las empresas	0.00	0.00	0.00	0.08	0.09	0.00	0.00	0.00	0.00	0.00	0.00	0.00
85	Enseñanza	0.42	0.00	0.00	-0.83	-4.25	-3.39	0.37	1.05	1.90	-40.38	0.38	0.27
86	Actividades de atención de la salud humana	2.88	2.88	2.88	2.96	2.88	2.88	2.88	2.88	2.88	2.88	2.88	2.88
90	Actividades creativas, artísticas y de entretenimiento	-1.18	-1.03	-1.01	-0.91	0.05	1.79	2.51	3.09	3.84	0.01	0.00	0.02
91	Actividades de bibliotecas, archivos y museos y otras actividades culturales	-1.03	-0.89	-0.88	-0.81	0.12	1.82	2.58	3.17	3.96	-0.09	-0.09	-0.06





Cuadro 15.23. REPÚBLICA DOMINICANA: Variación porcentual acumulada en el año del índice de Precios del Productor sección Servicios, por mes, según divisiones de la Clasificación Industrial Internacional Uniforme revisión 4, 2020  
(Índice base Diciembre 2013 = 100), continuación...

División CIIU, Rev. 4	Descripción	Enero	Febrero	Marzo	Abril	Mayo	Junio	Julio	Agosto	Septiembre	Octubre	Noviembre	Diciembre
92	Actividades de juegos de azar y apuestas	-0.87	-0.73	-0.73	-0.69	0.20	1.87	2.65	3.27	4.09	-0.20	-0.20	-0.16
93	Actividades deportivas, de esparcimiento y recreativas	-0.87	-0.73	-0.73	-0.69	0.20	1.87	2.65	3.27	4.09	-0.20	-0.20	-0.16
95	Reparación de computadoras y de efectos personales y enseres domésticos	3.80	3.80	3.80	3.81	4.38	7.50	14.70	14.70	14.70	14.70	14.70	14.70
33	Reparación e instalación de maquinaria y equipo	3.74	2.26	2.35	2.63	3.01	3.81	6.77	6.69	6.04	4.40	4.34	4.25

Notas:

Variación acumulada en el año, es la relación del índice en el mes de referencia con el índice del mes de diciembre del año anterior.  
Fuente: Encuesta de precios, Índice de Precios del Productor (IPP), Oficina Nacional de Estadística (ONE).

Cuadro 15.24. REPÚBLICA DOMINICANA: Variación porcentual doce meses del índice de Precios del Productor sección Servicios, por mes, según divisiones de la Clasificación Industrial Internacional Uniforme  
revisión 4, 2020  
(Índice base Diciembre 2013 = 100)

División CIU, Rev. 4	Descripción	Enero	Febrero	Marzo	Abril	Mayo	Junio	Julio	Agosto	Septiembre	Octubre	Noviembre	Diciembre
	<b>Índice general</b>	<b>1.40</b>	<b>1.48</b>	<b>0.43</b>	<b>0.51</b>	<b>2.58</b>	<b>3.68</b>	<b>4.72</b>	<b>5.64</b>	<b>5.99</b>	<b>0.55</b>	<b>5.97</b>	<b>3.49</b>
49	Transporte por vía terrestre y transporte por tuberías	9.71	4.35	-3.08	-3.29	7.24	9.22	14.88	17.86	14.65	23.70	19.81	5.67
50	Transporte por vía acuática	-0.28	1.79	1.93	1.99	3.21	2.69	4.44	3.70	3.63	3.05	2.79	5.08
51	Transporte por vía aérea	14.93	7.24	-3.67	-3.56	12.33	16.94	26.28	32.10	26.82	39.75	33.57	14.36
52	Almacenamiento y actividades de apoyo al transporte	4.37	3.72	4.13	5.91	7.71	11.28	11.73	11.66	11.06	9.20	9.09	8.76
53	Actividades postales y de mensajería	12.07	12.66	12.97	13.27	15.99	21.48	14.19	14.26	13.97	12.64	12.14	6.85
55	Actividades de alojamiento	-20.02	-1.62	-0.44	8.27	13.40	9.09	4.41	6.09	6.88	-0.73	0.56	-1.76
56	Actividades de servicio de comidas y bebidas	0.18	0.19	0.54	0.50	1.30	4.32	4.25	6.86	8.96	8.42	8.91	8.14
58	Actividades de edición	1.11	0.85	1.03	1.13	1.95	2.80	3.21	3.20	3.21	3.09	2.81	2.78
59	Actividades de producción de películas cinematográficas, videos y programas de televisión, grabación de sonido y edición de música	0.84	0.80	0.90	0.86	1.51	3.03	3.64	2.86	3.49	0.16	0.54	0.58
60	Actividades de programación y transmisión	3.73	3.88	3.81	3.87	4.59	5.72	6.27	6.41	6.98	1.95	1.63	-0.68
61	Telecomunicaciones	0.63	0.64	0.64	0.64	-0.09	-0.09	-0.35	-0.64	-0.92	-0.92	-0.93	-0.92
68	Actividades inmobiliarias	0.15	0.26	0.13	0.09	-0.08	-0.14	-0.07	0.00	0.44	-20.73	0.06	-0.20
73	Publicidad y estudios de mercado	4.44	4.81	4.60	4.27	5.02	4.13	4.14	4.49	2.93	2.93	2.48	2.23
74	Otras actividades profesionales, científicas y técnicas	-73.08	-73.08	-73.08	-72.92	-72.48	-71.84	-71.78	-71.72	-71.67	-71.66	-19.53	-14.70
77	Actividades de alquiler y arrendamiento	0.74	2.09	2.22	2.17	3.49	4.77	5.88	6.15	6.90	7.10	7.18	6.32
79	Actividades de agencias de viajes y operadores turísticos y servicios de reservas y actividades conexas	0.46	-1.91	-1.55	-3.05	2.39	2.46	1.18	0.72	6.01	5.55	-1.13	3.15
80	Actividades de seguridad e investigación	6.28	6.28	3.69	3.71	3.73	3.69	3.69	3.69	4.07	4.07	4.07	0.00
81	Actividades de servicios a edificios y de paisajismo	4.82	4.95	5.19	5.51	5.95	7.66	8.43	8.37	7.43	4.25	4.20	4.07
82	Actividades administrativas y de apoyo de oficina y otras actividades de apoyo a las empresas	0.83	0.78	0.74	0.85	0.85	0.73	0.64	0.60	0.60	0.00	0.00	0.00
85	Enseñanza	0.06	-0.01	0.00	-0.85	-4.65	-3.40	0.37	-0.64	0.05	-40.38	0.37	0.27
86	Actividades de atención de la salud humana	2.88	2.88	2.88	2.96	2.88	2.88	2.88	2.88	2.88	2.88	2.88	2.88
90	Actividades creativas, artísticas y de entretenimiento	4.78	4.63	4.59	0.51	1.62	3.40	3.95	3.64	4.31	-0.58	1.42	0.02
91	Actividades de bibliotecas, archivos y museos y otras actividades culturales	6.17	6.13	6.09	1.81	2.83	4.52	5.10	4.84	5.57	0.40	1.46	-0.06







Cuadro 15.24. REPÚBLICA DOMINICANA: Variación porcentual doce meses del índice de Precios del Productor sección Servicios, por mes, según divisiones de la Clasificación Industrial Internacional Uniforme revisión 4, 2020 (Índice base Diciembre 2013 = 100), continuación...

División CIU, Rev. 4	Descripción	Enero	Febrero	Marzo	Abril	Mayo	Junio	Julio	Agosto	Septiembre	Octubre	Noviembre	Diciembre
92	Actividades de juegos de azar y apuestas	7.81	7.91	7.86	3.34	4.25	5.84	6.46	6.25	7.06	1.56	1.52	-0.16
93	Actividades deportivas, de esparcimiento y recreativas	7.81	7.91	7.86	3.34	4.25	5.84	6.46	6.25	7.06	1.56	1.52	-0.16
95	Reparación de computadoras y de efectos personales y enseres domésticos	7.73	7.73	7.73	7.74	8.33	11.57	19.04	19.04	19.04	14.91	14.70	14.70

Notas:

Variación 12 meses, es la relación del índice en el mes de referencia con el índice del mismo mes del año anterior.

Fuente: Encuesta de precios. Índice de Precios del Productor (IPP), Oficina Nacional de Estadística (ONE).

Cuadro 15.25. REPÚBLICA DOMINICANA: Precio promedio por galón de los principales combustibles derivados del petróleo, por tipo de combustible, según mes, 2020  
(valor en RD\$)

Mes	Gasolina premium	Gasolina regular	Gasoil óptimo	Gasoil regular	Kerosene	Gas licuado de petróleo	Gas natural vehicular	avtur	Fuel oil
Enero	233.22	218.04	195.26	182.82	174.68	97.84	28.97	147.82	97.06
Febrero	224.76	208.60	177.64	168.10	154.34	95.04	28.97	128.94	104.14
Marzo	204.10	188.04	160.78	148.72	133.72	88.28	28.97	104.88	92.83
Abril	170.32	155.86	139.80	124.68	106.54	86.50	28.97	84.54	75.40
Mayo	174.15	159.22	129.22	115.30	108.18	93.02	28.97	84.42	73.17
Junio	196.16	182.24	147.34	135.64	128.82	103.70	28.97	107.45	95.33
Julio	205.80	195.28	160.90	149.32	137.58	106.44	28.97	113.88	101.66
Agosto	206.36	196.22	163.76	150.12	140.98	111.54	28.97	116.94	105.80
Septiembre	207.04	198.38	161.78	146.16	133.58	112.22	28.97	110.08	100.18
Octubre	207.38	197.78	158.20	147.52	131.13	113.12	28.97	107.22	97.62
Noviembre	205.94	194.44	161.98	151.72	136.04	114.96	28.97	111.38	100.94
Diciembre	212.02	199.26	173.54	162.22	147.94	119.06	28.97	122.84	108.40

Fuente: Registros administrativos, Departamento de Hidrocarburos, Ministerio de Industria, Comercio y Mipymes (MICM).



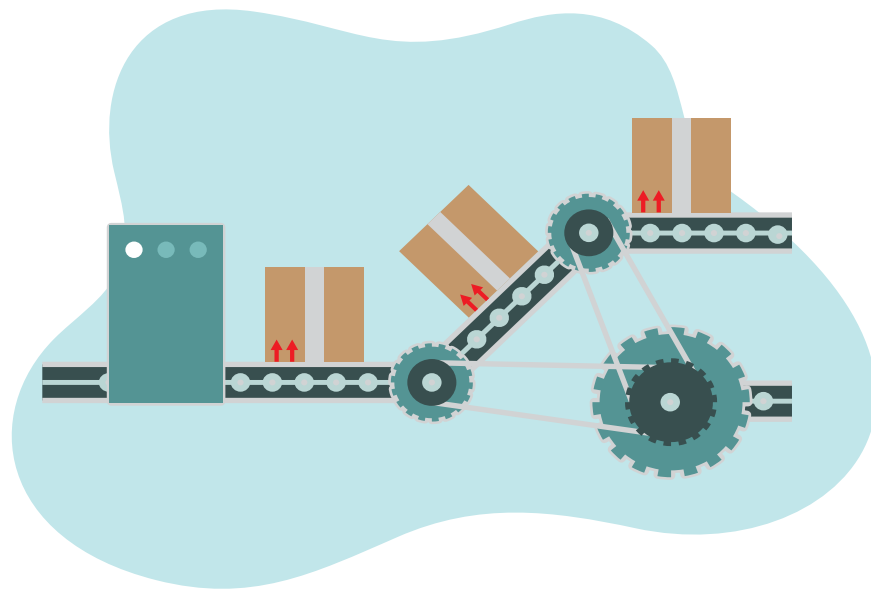

# 16. PRODUCCIÓN INDUSTRIAL

## 16.- PRODUCCIÓN INDUSTRIAL

Este sector abarca la transformación física o química de materiales, sustancias o componentes en productos nuevos. El resultado de su actividad es un producto nuevo. Cualquier industria que elabora productos a partir de materias primas mediante el uso de mano de obra o maquinaria y que generalmente se lleva a cabo de manera sistemática con una división del trabajo. Manufactura denota la fabricación o ensamblaje de componentes en productos terminados en una gran escala, donde los insumos para estas transformaciones proceden del sector primario.

De acuerdo con los datos registrados para este anuario, los principales resultados del sector durante el año 2020, indican lo siguiente:

- La producción de cemento alcanzó 5,168,969 toneladas métricas y fue producido el 30% del total en el trimestre julio-septiembre mientras que la producción de Harina de Trigo y Derivados fue de 2,338,702.
- Los datos indican que la mayor producción de azúcar en todo el año se centra en los primeros trimestres, pasando el azúcar crudo de 290,432 en el primer trimestre a 51,054 toneladas métricas en el último trimestre y el azúcar refino de 73,945 a 2,441 toneladas métricas para el mismo periodo.



## 16.1 Sector Producción Industrial

# PRODUCCIÓN INDUSTRIAL

Volumen de producción de algunos productos industriales en 2020

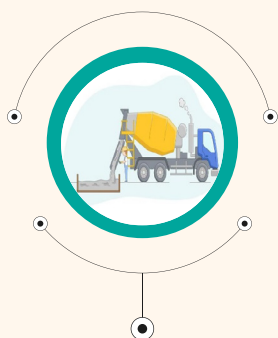

Producción de Cemento  
**5,168,969 tm**



Harina de trigo y derivados  
**2,338,702 tm**



Azúcar Crudo  
**604,467 tm**



Azúcar Refino  
**124,880 tm**



Leche  
**176,207 miles de litros**

## 16.2 Cuadro del sector Producción Industrial

Cuadro 16.1. REPÚBLICA DOMINICANA: Volumen de producción de algunos productos industriales por trimestres, según tipo de productos, 2020

Producto	Unidad de medida	Total 2020 <sup>a</sup>	Enero-Marzo	Abril-Junio	Julio-Septiembre	Octubre-Diciembre
Azúcar Crudo	(tm)	604,467	290,432	262,241	740	51,054
Azúcar Refino	(tm)	124,880	73,945	48,494	0	2,441
Cerveza <sup>1</sup>	(En miles de Litros)	530,730	118,048	94,514	160,341	157,827
Cigarrillos	(Miles de Cajas 20 Uds.)	67,566	19,085	19,754	11,583	17,144
Ron	(En miles de Litros)	56,661	11,081	14,772	16,607	14,201
Leche Pasteurizada <sup>2</sup>	(En miles de Litros)	176,207	46,404	46,778	35,673	47,352
Harina de Trigo y Derivados	(qq.)	2,338,702	583,565	569,737	600,703	584,697
Cemento	(tm)	5,168,969	1,247,386	902,814	1,549,713	1,469,056
Varilla	(tm)	477,250	93,120	90,495	141,055	152,580
Pintura <sup>2</sup>	(tm)	59,354	10,755	6,173	17,270	25,157

<sup>a</sup>Cifras preliminales.

tm: Toneladas métricas.

qq: Quintales.

<sup>1</sup>:Incluye cerveza clara y oscura.

<sup>2</sup>:Serie revisada.

Fuente: Banco Central de la República Dominicana (BCRD). Boletines trimestrales.





# 17. ZONAS FRANCAS

## 17.- ZONAS FRANCAS

Abarca las empresas que destinan su producción o servicios hacia el mercado para dedicarse a la manufactura de bienes y prestaciones de servicios, también aquellas cuyo proceso de producción requiere del aprovechamiento de recursos inmóviles, mediante el otorgamiento de los incentivos necesarios para fomentar su desarrollo. Comprende las empresas del aparato productivo con vínculo estratégico con los mercados internacionales y que a su vez son sometidas a los controles fiscales y aduaneros.

Según los datos registrados para este anuario, los principales resultados del sector durante el año 2020, indican lo siguiente:

- Durante el año, en promedio se muestra un total de 156,963 empleados en las zonas francas, para un promedio de 663 empresas.
- El empleo en zonas francas muestra una disminución de 167,208 empleados en marzo a 119,989 empleados en abril, con una recuperación de su empleomanía para el mes de diciembre con 168,200 empleados.
- Las regiones que más sufrieron una caída de la empleomanía es la zona franca ubicadas en el Cibao Noroeste, Cibao Sur, Cibao Norte, Higuamo y Enriquillo, mientras que, desde una perspectiva absoluta, Cibao Norte y Ozama fueron las regiones en las que hubo mayor pérdida de empleo.
- Las cinco actividades de zonas francas que más sufrieron en su empleomanía son; pieles y manufactura, reciclaje y clasificación, madera y sus manufacturas, construcción y materiales de construcción y productos químicos.
- La cantidad de empresas en zonas francas disminuyó en 20.8% de marzo a abril, sin embargo, para el mes de junio pudieron superar el nivel inicial de 671 empresas, culminando el año con un total de 692.
- En diciembre el 41.3% de las empresas de zona franca se ubicaban en la región Cibao Norte, seguido del 26.4% en la región Ozama y Valdesia con 12.7%.
- Las actividades económicas que más disminuyeron en su cantidad de empresas de enero a diciembre fueron; productos químicos en 20%, construcción y materiales en 9.1% y manufactura textil en 7.4%.





## 17.1 Sector Zonas Francas

# ZONA FRANCA

### Zonas Francas de Exportación



Empleos de Zonas Francas  
**168,200**



Empresas de Zonas Francas  
**692**

### Actividades más afectadas en su empleomanía por la pandemia



Pieles y manufactura



Reciclaje y clasificación

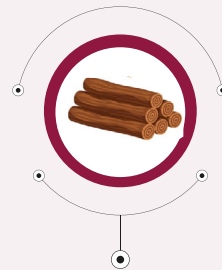

Madera y sus manufacturas



Construcción y materiales de construcción



Productos químicos

## 17.2 Cuadros y mapas del sector Zonas Francas

Cuadro 17.1. REPÚBLICA DOMINICANA: Empleo de las Empresas de Zonas Francas por mes, según tipo de actividad, 2020

Mes	Promedio mensual	Enero	Febrero	Marzo	Abril	Mayo	Junio	Julio	Agosto	Septiembre	Octubre	Noviembre	Diciembre
<b>Total</b>	<b>156,963</b>	<b>170,013</b>	<b>170,703</b>	<b>167,208</b>	<b>119,989</b>	<b>131,375</b>	<b>147,375</b>	<b>156,305</b>	<b>158,979</b>	<b>162,937</b>	<b>166,332</b>	<b>164,136</b>	<b>168,200</b>
Alimentos	714	1,085	1,067	1,048	969	499	396	457	413	666	895	410	663
Artículos de plástico	2,641	2,413	2,438	2,479	2,218	2,220	2,382	2,687	2,985	2,910	2,948	3,002	3,006
Artículos deportivos, recreativos y afines	1,093	1,062	1,010	1,182	897	858	988	1,160	1,081	1,122	1,253	1,244	1,264
Barcos y demás artefactos flotantes	131	401	408	53	53	53	69	26	36	36	134	10	292
Bebidas alcohólicas	585	462	471	607	594	532	611	646	609	630	648	580	627
Calzados y sus componentes	9,024	10,850	10,950	10,629	7,901	8,189	8,917	9,431	9,247	9,326	8,785	7,314	6,754
Cartón, impresos y papelería	2,033	1,951	1,963	2,220	1,891	1,731	2,021	2,045	1,904	1,994	2,206	2,333	2,137
Comercializadoras	651	757	761	658	432	479	605	690	747	739	605	613	731
Construcción y materiales de construcción	317	344	325	333	99	305	291	301	354	364	367	361	354
Elaboración de envases	244	227	228	241	236	239	247	251	264	255	218	274	251
Joyería	2,096	2,590	2,544	2,445	1,775	1,654	1,854	1,933	2,021	2,028	2,059	2,241	2,002
Madera y sus manufacturas	473	486	489	481	123	311	433	456	523	544	574	639	611
Manufactura textil	29,111	36,375	36,701	35,511	14,951	18,838	26,369	30,226	29,304	29,856	30,229	29,695	31,273
Metales y sus manufacturas	443	481	466	516	363	339	387	411	441	447	416	409	637
Operadoras	3,581	3,457	3,625	3,614	3,494	3,530	3,583	3,540	3,577	3,587	3,576	3,607	3,779
Otros sectores	408	423	410	454	253	374	407	407	396	396	432	471	471
Piel y sus manufacturas	634	929	926	891	38	453	646	666	634	599	632	621	576
Productos agroindustriales	4,542	5,233	4,929	4,188	3,558	4,126	4,317	4,321	4,502	4,979	4,869	3,924	5,562
Productos eléctricos y electrónicos	10,676	11,072	11,015	10,767	10,457	10,072	10,073	10,235	10,338	10,765	10,857	11,030	11,427
Productos farmacéuticos e instrumentos y equipos médicos	25,970	24,743	25,104	25,799	25,150	25,855	26,597	26,597	26,563	26,496	26,292	26,131	26,313
Productos químicos	1,383	1,547	1,559	1,271	396	985	1,195	1,436	1,568	1,613	1,683	1,664	1,674
Reciclaje y clasificación	1,622	2,198	2,197	1,843	100	648	1,467	1,573	1,632	1,779	1,953	1,890	2,179
Servicios	27,032	28,941	28,830	28,268	23,793	22,776	24,129	25,160	26,589	27,566	29,293	29,488	29,554
Tabaco y sus derivados	31,561	31,986	32,287	31,710	20,248	26,309	29,391	31,650	33,251	34,240	35,408	36,185	36,063

Fuente: Consejo Nacional de Zonas Francas de Exportación (CONZFE). Informe mensual.





Mapa 17.1. REPÚBLICA DOMINICANA: Empleo de las empresas de Zonas Francas, según región de desarrollo, diciembre 2020

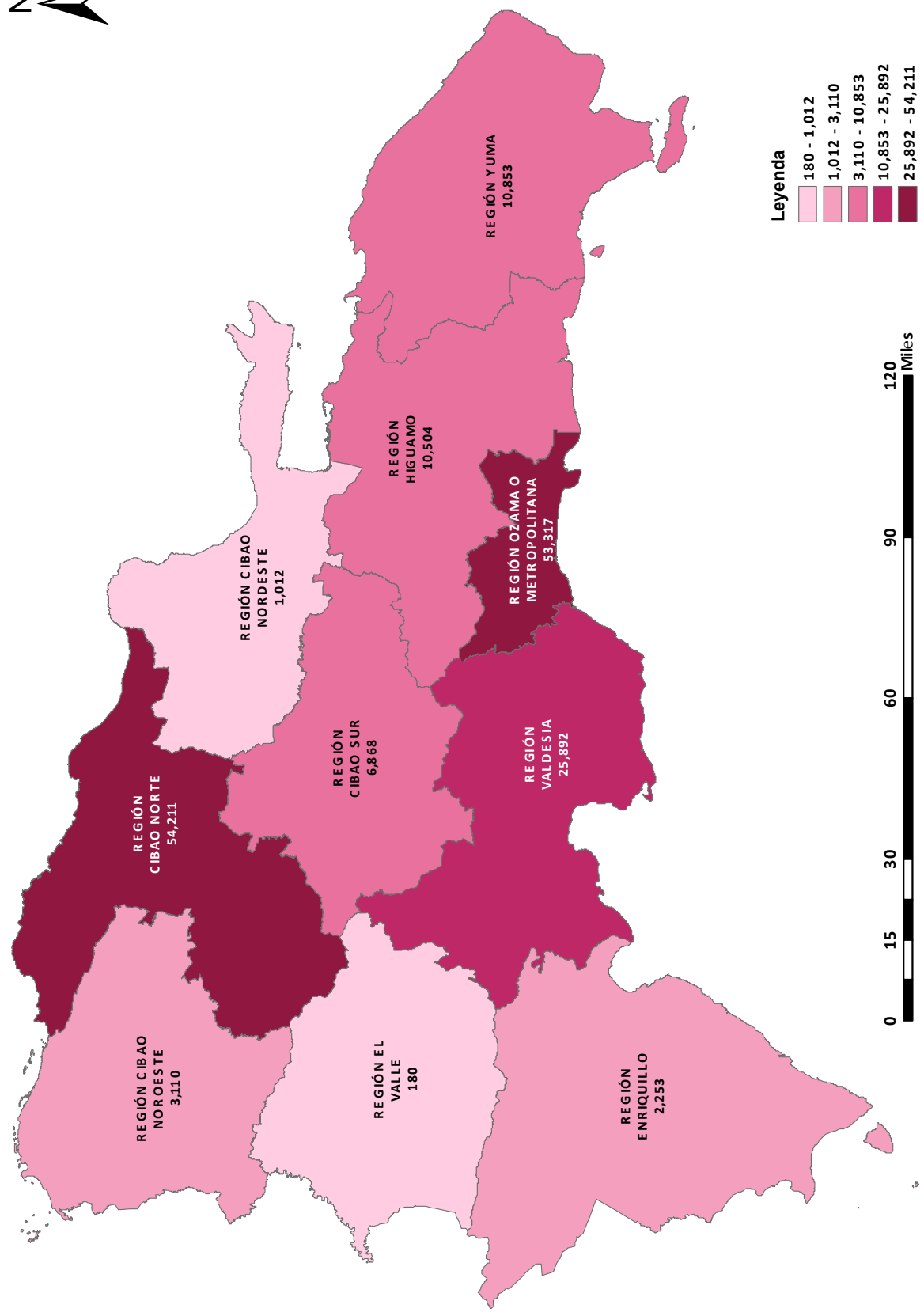

Cuadro 17.2. REPÚBLICA DOMINICANA: Empleo de las empresas de Zonas Francas por región de desarrollo, según mes, 2020

Mes	Total	Cibao norte	Ozama	Valdesia	Yuma	Higuamo	Cibao sur	Cibao noroeste	Enriquillo	Cibao nordeste	El valle
Enero	170,013	58,521	51,646	24,313	11,092	9,892	7,668	2,983	2,337	966	595
Febrero	170,703	58,440	51,839	24,371	11,408	10,232	7,727	3,074	2,350	971	291
Marzo	167,208	57,220	51,600	24,181	10,765	10,236	6,839	3,059	2,035	1,080	193
Abril	119,989	31,848	43,611	22,205	9,863	6,148	3,404	417	1,233	1,069	191
Mayo	131,375	42,081	40,740	23,270	9,587	6,917	4,410	1,444	1,563	1,171	192
Junio	147,375	48,745	44,884	24,100	9,795	8,716	5,242	2,663	1,834	1,205	191
Julio	156,305	52,171	48,068	24,417	10,119	9,689	5,724	2,879	1,874	1,183	181
Agosto	158,979	53,197	50,508	24,208	9,900	9,663	5,422	2,857	2,013	1,031	180
Septiembre	162,937	54,641	50,938	25,126	10,229	9,804	5,705	3,120	2,122	1,055	197
Octubre	166,332	54,817	52,691	25,364	10,578	10,411	6,063	3,074	2,151	1,003	180
Noviembre	164,136	53,192	53,596	24,949	10,140	10,168	5,688	3,185	2,091	939	188
Diciembre	168,200	54,211	53,317	25,892	10,853	10,504	6,868	3,110	2,253	1,012	180

Fuente: Consejo Nacional de Zonas Francas de Exportación (CONZFE), Informes Estadísticos.





Mapa 17.2. REPÚBLICA DOMINICANA: Empresas de Zonas Francas, según regiones de desarrollo, diciembre 2020

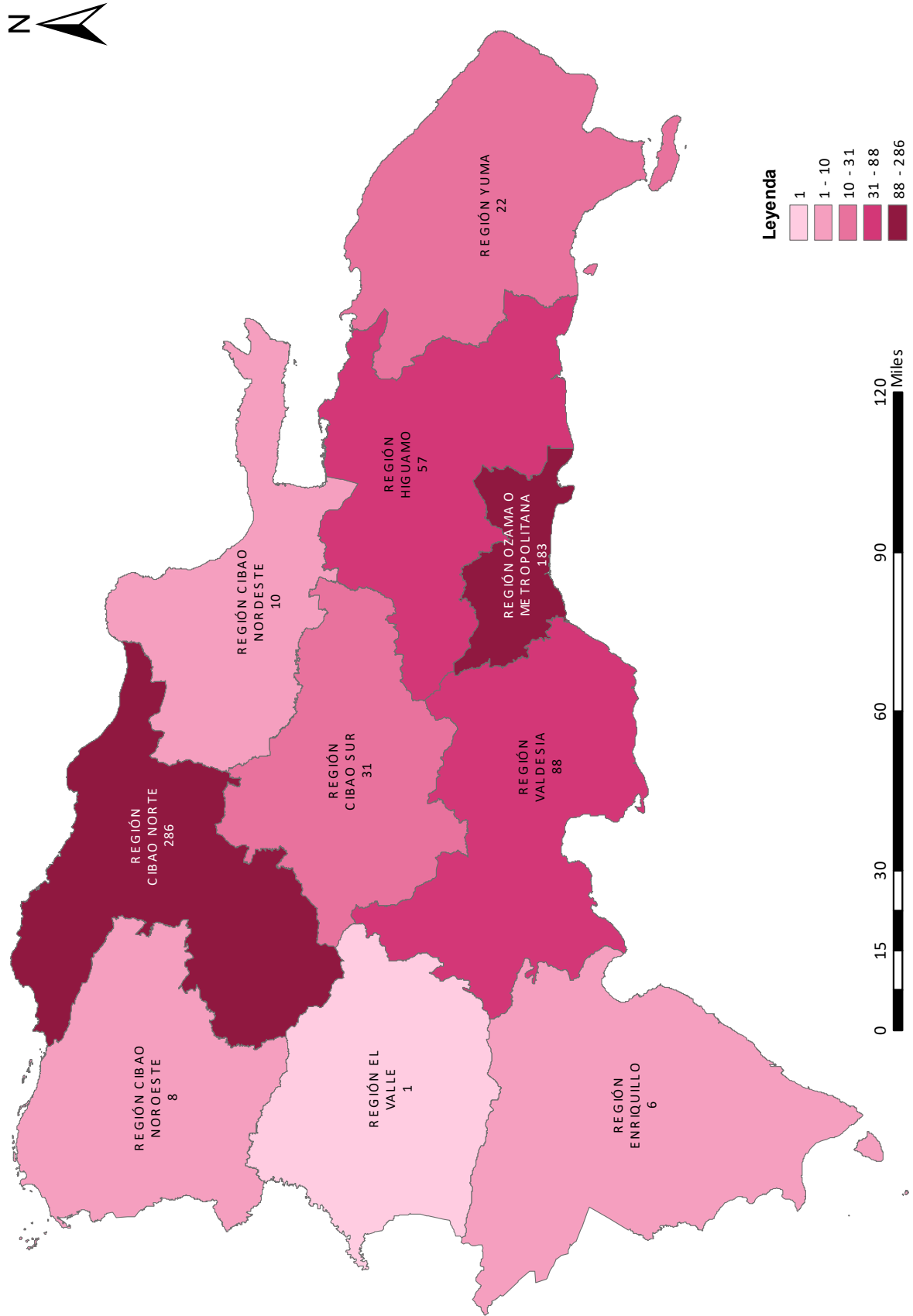

Cuadro 17.3. REPÚBLICA DOMINICANA: Empresas de Zonas Francas por mes, según región de desarrollo y provincias, 2020

Mes	Enero	Febrero	Marzo	Abril	Mayo	Junio	Julio	Agosto	Septiembre	Octubre	Noviembre	Diciembre
<b>Total general</b>	671	671	659	522	592	687	685	690	694	697	690	692
<b>Cibao nordeste</b>												
<b>Total</b>	10	10	10	8	9	10	10	10	10	10	10	10
Duarte	6	6	6	4	5	6	6	6	6	6	6	6
María Trinidad Sánchez	2	2	2	2	2	2	2	2	2	2	2	2
Samaná	2	2	2	2	2	2	2	2	2	2	2	2
<b>Cibao noroeste</b>												
<b>Total</b>	8	8	8	6	7	8	8	8	8	8	8	8
Monte Cristi	2	2	2	2	2	2	2	2	2	2	2	2
Valverde	6	6	6	4	5	6	6	6	6	6	6	6
<b>Cibao norte</b>												
<b>Total</b>	274	274	274	212	243	285	283	286	288	291	292	286
Españillat	13	13	13	9	10	12	12	12	13	13	12	13
Puerto Plata	12	12	15	12	13	14	14	15	15	14	15	14
Santiago	249	249	246	191	220	259	257	259	260	264	265	259
<b>Cibao sur</b>												
<b>Total</b>	34	34	32	15	26	32	32	32	32	32	31	31
La Vega	30	30	27	12	22	27	27	27	27	27	26	26
Monseñor Nouel	4	4	5	3	4	5	5	5	5	5	5	5
<b>El valle</b>												
<b>Total</b>	1	1	1	1	1	1	1	1	1	1	1	1
San Juan de la Maguana	1	1	1	1	1	1	1	1	1	1	1	1
<b>Enriquillo</b>												
<b>Total</b>	6	6	6	4	6	6	6	6	6	6	6	6
Barahona	4	4	4	3	4	4	4	4	4	4	4	4
Independencia	1	1	1	1	1	1	1	1	1	1	1	1
Pedernales	1	1	1	0	1	1	1	1	1	1	1	1
<b>Higuamo</b>												
<b>Total</b>	59	59	54	41	47	57	57	59	59	55	54	57
Hato Mayor	1	1	1	1	1	1	1	1	1	1	1	1
Monte Plata	2	2	2	2	2	2	2	2	2	2	2	2
San Pedro de Macorís	56	56	51	38	44	54	54	56	56	52	51	54





Cuadro 17.3. REPÚBLICA DOMINICANA: Empresas de Zonas Francas por mes, según región de desarrollo y provincias, 2020, continuación...

Mes	Enero	Febrero	Marzo	Abril	Mayo	Junio	Julio	Agosto	Septiembre	Octubre	Noviembre	Diciembre
<b>Ozama</b>												
<b>Total</b>	174	174	168	144	156	178	178	178	179	182	180	183
Distrito Nacional	41	41	40	36	37	43	43	43	43	43	41	42
Santo Domingo	133	133	128	108	119	135	135	135	136	139	139	141
<b>Valdesia</b>												
<b>Total</b>	81	81	83	70	76	88	88	88	88	89	85	88
Azua	1	1	1	1	1	1	1	1	1	1	1	1
Peravia	9	9	7	7	7	8	8	8	9	9	7	9
San Cristóbal	69	69	72	60	66	76	76	76	75	76	74	75
San José de Ocoa	2	2	3	2	2	3	3	3	3	3	3	3
<b>Yuma</b>												
<b>Total</b>	24	24	23	21	21	22	22	22	23	23	23	22
El Seibo	2	2	2	2	2	2	2	2	2	2	2	2
La Altagracia	7	7	7	7	7	7	7	7	7	7	7	6
La Romana	15	15	14	12	12	13	13	13	14	14	14	14

Fuente: Consejo Nacional de Zonas Francas de Exportación (CNZFE). Informes Estadísticos.

Cuadro 17.4. REPÚBLICA DOMINICANA: Empresas de Zonas Francas por mes, según actividad económica, 2020

Mes	Enero	Febrero	Marzo	Abril	Mayo	Junio	Julio	Agosto	Septiembre	Octubre	Noviembre	Diciembre
<b>Total</b>	<b>671</b>	<b>671</b>	<b>659</b>	<b>522</b>	<b>592</b>	<b>687</b>	<b>685</b>	<b>690</b>	<b>694</b>	<b>697</b>	<b>690</b>	<b>692</b>
Alimentos	10	10	10	10	10	10	10	10	10	10	10	10
Artículos de plásticos	11	11	10	9	10	11	11	11	11	11	13	12
Artículos deportivos, recreativos y afines	4	4	4	3	4	4	4	4	4	4	4	4
Barcos y demás artefactos flotantes	2	2	1	1	1	2	2	2	2	2	1	2
Bebidas alcohólicas	9	9	9	8	7	9	9	9	9	9	9	10
Calsados y sus componentes	23	23	24	15	18	24	24	24	24	24	23	24
Cartón, impresos y sus componentes	24	24	26	21	23	26	26	26	26	26	27	27
Comercializadoras	51	51	47	34	40	50	50	52	52	50	50	51
Construcción y materiales de construcción	11	11	9	4	9	11	11	11	11	11	11	10
Elaboración de envases	3	3	4	4	4	4	4	4	4	4	4	3
Joyería	14	14	14	10	12	14	14	14	14	14	14	13
Madera y sus manufactura	8	8	7	3	7	8	8	8	8	9	10	9
Manufactura textil	94	94	87	51	72	91	90	90	91	91	85	87
Materiales e instrumentos diversos	2	2	2	1	1	2	2	2	2	2	2	2
Metales y sus manufacturas	11	11	10	6	8	10	10	12	12	13	13	13
Otras Manufacturas	10	10	9	7	8	10	10	10	10	10	11	11
Piel y sus manufacturas	4	4	5	2	4	5	5	5	5	5	5	4
Productos agroindustriales	50	50	53	46	46	55	55	55	56	57	54	54
Productos eléctricos y electrónicos	23	23	22	20	20	22	22	22	23	23	23	22
Productos farmacéuticos e instrumentos y equipos médicos	34	34	36	36	36	36	36	36	36	36	36	35
Productos químicos	5	5	5	5	5	5	5	5	5	5	5	4
Reciclaje y clasificación	23	23	19	9	17	22	22	22	21	23	24	25
Servicios	158	158	157	142	145	162	162	162	164	162	157	162
Tabacos y sus derivados	87	87	89	75	85	94	93	94	94	96	99	98

Fuente: Consejo Nacional de Zonas Francas de Exportación (CNZFE), Informes Estadísticos.







# 18. SECTOR EXTERNO

## 18.- SECTOR EXTERNO

Comprende el conjunto de las estrategias y actividades de la economía del país que interactúan con las economías de otros países con el objeto de mantener un apropiado intercambio productivo, comercial y financiero. El sector comprende la identificación de transacciones económicas de exportaciones e importaciones de bienes, servicios, rentas, transferencias, activos y pasivos, e implica flujos de capital en el ámbito financiero. Las características económicas principales relacionadas con el sector son la inversión extranjera directa, balance de pagos, cuenta capital, deuda externa, tipo de cambio, reservas de divisas, etc.

Acorde a los datos registrados para este anuario, los principales resultados del sector durante el año 2020, indican lo siguiente:

- La tasa de cambio promedio del dólar fue de RD\$56.41 la compra y de RD\$56.52 la venta en el mercado oficial, siendo ligeramente mayor en 0.01 para la compra y venta en el mercado privado, en tanto que el mercado extrabancario es menor en 0.01 para la compra y venta del dólar.
- Adicionalmente, se evidencia una tendencia alcista desde el inicio del año que se agudizó con la crisis sanitaria hasta superar los 58 pesos por dólar en todos los mercados.
- Los datos presentan que la deuda total de la República Dominicana para el último trimestre del 2020 asciende US\$44,622.3 millones, de los cuales la deuda externa es de US\$30,702.5 millones significando esa cifra un compromiso de un 38.9% del PIB, mientras que la deuda interna representa un 17.7%. Por su parte, la deuda externa se distribuyó en 72.2% privada, en 21.44% multilateral y en 6.3% bilateral.
- Los bonos de deuda a acreedores privados ascendieron de US\$18,981.7 millones en el primer trimestre a US\$22,164.9 millones en el último trimestre, significando un crecimiento de un 16.8% en el año.
- En la balanza de pagos se aprecia un saldo acumulado negativo para la cuenta corriente de US\$1,541 millones de los cuales US\$682.6 millones fueron en el último trimestre debido al incremento de las importaciones en comparación con las exportaciones que se mantienen en el mismo nivel.
- La balanza de servicios presenta un saldo negativo de US\$240 millones en el segundo trimestre, seguido de una recuperación mínima en los siguientes trimestres. En cuanto a los Ingresos secundarios muestran un incremento trimestral ascendiendo a un total de US\$8,060.1 millones en el 2020.
- El total de remesas familiares recibidas durante el año alcanzó los 8,219.3 millones de dólares, presenta un promedio mensual US\$ 684.9 millones disminuyeron en un 24% de marzo a abril, pero se recuperaron y superaron los niveles iniciales a partir de mayo, hasta alcanzar una cifra de US\$872.3 millones en el mes de diciembre.



## 18.1 Sector Externo

### SECTOR EXTERNO

Tipo de cambio del dolar

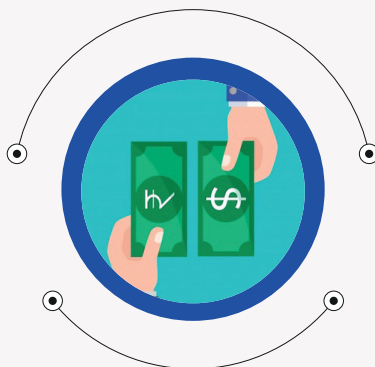

Compra del mercado oficial  
**RD\$56.41 por US\$**

Venta del mercado oficial  
**RD\$56.52 por US\$**

Saldo de la balanza de pago



Saldo de la balanza de pago  
**1,295 millones de US\$**

Remesas familiares

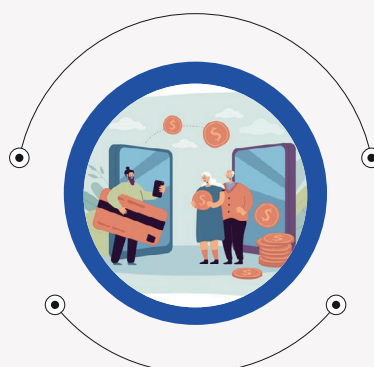

Remesas familiares  
**US\$8,219.3 millones**

## 18.2 Cuadros del Sector Externo

Cuadro 18.1. REPÚBLICA DOMINICANA: Tasa de cambio promedio del dólar estadounidense, por mercado, según mes, 2020

Mes	Mercado oficial		Mercado privado		Mercado extrabancario	
	Compra	Venta	Compra	Venta	Compra	Venta
<b>Promedio</b>	<b>56.41</b>	<b>56.52</b>	<b>56.42</b>	<b>56.53</b>	<b>56.40</b>	<b>56.51</b>
Enero	53.04	53.11	53.06	53.12	53.06	53.12
Febrero	53.29	53.37	53.29	53.37	53.29	53.37
Marzo	53.66	53.74	53.66	53.74	53.66	53.74
Abril	54.12	54.20	54.12	54.20	54.12	54.20
Mayo	55.31	55.39	55.31	55.39	55.31	55.39
Junio	57.86	57.94	57.86	57.93	57.86	57.94
Julio	58.27	58.35	58.27	58.35	58.27	58.35
Agosto	58.36	58.48	58.38	58.49	58.31	58.46
Septiembre	58.34	58.47	58.38	58.50	58.26	58.44
Octubre	58.34	58.49	58.36	58.51	58.30	58.45
Noviembre	58.29	58.45	58.31	58.48	58.24	58.40
Diciembre	58.08	58.32	58.11	58.34	58.06	58.23

Nota: Cifras de mercado oficial se refieren al mercado spot, las del mercado privado a las entidades financieras, y el extrabancario a las agencias de cambio.

Fuente: Registros administrativos, Mercado cambiario, Banco Central de la República Dominicana (BCRD).



Cuadro 18.2. REPÚBLICA DOMINICANA: Balanza de pagos por trimestres según concepto, 2020\*  
(Millones de US\$)

Conceptos	2020*						
	Enero-marzo	Abril-junio	Enero-junio	Julio-septiembre	Enero-septiembre	Octubre-diciembre	Enero-diciembre
<b>1. Cuenta Corriente</b>	<b>-121.9</b>	<b>-458.4</b>	<b>-580.3</b>	<b>-278.1</b>	<b>-858.4</b>	<b>-682.6</b>	<b>-1,541.0</b>
<b>1.1 Balanza de Bienes y Servicios</b>	<b>-821.6</b>	<b>-1,712.6</b>	<b>-2,534.2</b>	<b>-1,338.2</b>	<b>-3,872.4</b>	<b>-1,871.8</b>	<b>-5,744.2</b>
<b>1.1.1 Balanza de Bienes</b>	<b>-1,906.7</b>	<b>-1,471.7</b>	<b>-3,378.4</b>	<b>-1,360.9</b>	<b>-4,739.3</b>	<b>-2,009.9</b>	<b>-6,749.2</b>
<b>Exportaciones</b>	<b>2,693.5</b>	<b>2,055.4</b>	<b>4,748.9</b>	<b>2,713.4</b>	<b>7,462.3</b>	<b>2,835.0</b>	<b>10,297.3</b>
Nacionales	1,223.1	912.7	2,135.8	1,079.1	3,214.9	1,184.3	4,399.2
Zonas Francas	1,470.4	1,142.7	2,613.1	1,634.3	4,247.4	1,650.7	5,898.1
<b>Importaciones</b>	<b>4,600.2</b>	<b>3,527.1</b>	<b>8,127.3</b>	<b>4,074.3</b>	<b>12,201.6</b>	<b>4,844.9</b>	<b>17,046.5</b>
Nacionales	3,595.7	2,854.3	6,450.0	3,141.5	9,591.5	3,834.9	13,426.4
Zonas Francas	1,004.5	672.8	1,677.3	932.8	2,610.1	1,010.0	3,620.1
<b>1.1.2 Balanza de servicios</b>	<b>1,085.1</b>	<b>-240.9</b>	<b>844.2</b>	<b>22.7</b>	<b>866.9</b>	<b>138.1</b>	<b>1,005.0</b>
<b>Crédito</b>	<b>2,064.6</b>	<b>353.7</b>	<b>2,418.3</b>	<b>692.0</b>	<b>3,110.3</b>	<b>1,036.9</b>	<b>4,147.2</b>
Viajes	1,623.2	30.6	1,653.8	358.2	2,012.0	661.8	2,673.8
Servicios de manufactura sobre insumos físicos pertenecientes a terceros	7.7	8.0	15.7	8.5	24.2	7.5	31.7
Otros	433.7	315.1	748.8	325.3	1,074.1	367.6	1,441.7
<b>Débito</b>	<b>979.5</b>	<b>594.6</b>	<b>1,574.1</b>	<b>669.3</b>	<b>2,243.4</b>	<b>898.8</b>	<b>3,142.2</b>
Fletes	293.7	254.4	548.1	258.7	806.8	337.7	1,144.5
Otros	685.8	340.2	1,026.0	410.6	1,436.6	561.1	1,997.7
<b>1.2 Ingreso primario</b>	<b>-994.5</b>	<b>-484.0</b>	<b>-1,478.5</b>	<b>-1,247.5</b>	<b>-2,726.0</b>	<b>-1,130.9</b>	<b>-3,856.9</b>
<b>Remuneración de empleados</b>	<b>-29.2</b>	<b>-20.7</b>	<b>-49.9</b>	<b>-28.3</b>	<b>-78.2</b>	<b>-33.7</b>	<b>-111.9</b>
<b>Crédito</b>	<b>28.3</b>	<b>28.1</b>	<b>56.4</b>	<b>27.9</b>	<b>84.3</b>	<b>28.1</b>	<b>112.4</b>
<b>Débito</b>	<b>57.5</b>	<b>48.8</b>	<b>106.3</b>	<b>56.2</b>	<b>162.5</b>	<b>61.8</b>	<b>224.3</b>
<b>Renta de la Inversión</b>	<b>-965.3</b>	<b>-463.3</b>	<b>-1,428.6</b>	<b>-1,219.2</b>	<b>-2,647.8</b>	<b>-1,097.2</b>	<b>-3,745.0</b>
De la Inversión Extranjera Directa (IED)	-584.7	-183.5	-768.2	-777.1	-1,545.3	-807.0	-2,352.3
Crédito	0.0	0.0	0.0	0.0	0.0	0.0	0.0
Débito	584.7	183.5	768.2	777.1	1,545.3	807.0	2,352.3
De la inversión de cartera	-413.7	-276.3	-690.0	-449.9	-1,139.9	-277.7	-1,417.6
Crédito	0.0	0.0	0.0	0.0	0.0	0.0	0.0
Débito	413.7	276.3	690.0	449.9	1,139.9	277.7	1,417.6
De otra inversión	-5.3	-41.8	-47.1	-17.5	-64.6	-38.6	-103.2
Crédito	36.5	35.4	71.9	35.2	107.1	37.7	144.8
Débito	41.8	77.2	119.0	52.7	171.7	76.3	248.0
Activos de Reservas	38.4	38.3	76.7	25.3	102	26.1	128.1
Crédito	38.4	38.3	76.7	25.3	102	26.1	128.1
Débito	0.0	0.0	0.0	0.0	0.0	0.0	0.0
<b>1.3 Ingreso secundario</b>	<b>1,694.2</b>	<b>1,738.2</b>	<b>3,432.4</b>	<b>2,307.6</b>	<b>5,740.0</b>	<b>2,320.1</b>	<b>8,060.1</b>
<b>Crédito</b>	<b>1,911.7</b>	<b>1,919.4</b>	<b>3,831.1</b>	<b>2,505.3</b>	<b>6,336.4</b>	<b>2,553.9</b>	<b>8,890.3</b>
Remesas familiares	1,703.2	1,771.7	3,474.9	2,374.9	5,849.8	2,369.4	8,219.2
Otras transferencias	208.5	147.7	356.2	130.4	486.6	184.5	671.1
<b>Débito</b>	<b>217.5</b>	<b>181.2</b>	<b>398.7</b>	<b>197.7</b>	<b>596.4</b>	<b>233.8</b>	<b>830.2</b>
Remesas familiares	109.7	79.7	189.4	99.3	288.7	114.0	402.7
Otras transferencias	107.8	101.5	209.3	98.4	307.7	119.8	427.5
<b>2. Cuenta de capital <sup>1</sup></b>	<b>0.0</b>	<b>0.0</b>	<b>0.0</b>	<b>0.0</b>	<b>0.0</b>	<b>0.0</b>	<b>0.0</b>
<b>3. Préstamo / Endeudamiento neto (3=1+2)</b>	<b>-121.9</b>	<b>-458.4</b>	<b>-580.3</b>	<b>-278.1</b>	<b>-858.4</b>	<b>-682.6</b>	<b>-1,541.0</b>
<b>4. Cuenta financiera</b>	<b>-977.4</b>	<b>2,491.2</b>	<b>1,513.8</b>	<b>-4,260.0</b>	<b>-2,746.2</b>	<b>-653.3</b>	<b>-3,399.5</b>
Inversión Directa	-830.4	-252.6	-1,083.0	-752.9	-1,835.9	-718.4	-2,554.3
Inversión de cartera	-2,459.5	539.6	-1,919.9	-3,757.8	-5,677.7	17.7	-5,660.0

Cuadro 18.2. REPÚBLICA DOMINICANA: Balanza de pagos por trimestres según concepto, 2020\*  
(Millones de US\$), continuación...

Conceptos	2020*						
	Enero-marzo	Abril-junio	Enero-junio	Julio-septiembre	Enero-septiembre	Octubre-diciembre	Enero-diciembre
Deuda pública y privada mediano y largo plazo (neto)	-216.1	740.2	524.1	265.2	789.3	-1,007.5	-218.2
Deuda pública y privada corto plazo (neto)	544.5	10.1	554.6	-44.2	510.4	92.0	602.4
Moneda y depósitos	1,782.9	1,380.9	3,163.8	78.9	3,242.7	895.2	4,137.9
Otros <sup>2</sup>	201.2	73.0	274.2	-49.2	225.0	67.7	292.7
<b>5. Saldo</b>	<b>536.8</b>	<b>-2,810.8</b>	<b>-2,274.0</b>	<b>3,372.2</b>	<b>1,098.2</b>	<b>196.8</b>	<b>1,295.0</b>
<b>6. Errores y omisiones</b>	<b>-318.7</b>	<b>138.8</b>	<b>-179.9</b>	<b>-609.7</b>	<b>-789.6</b>	<b>226.1</b>	<b>-563.5</b>
<b>7. Financiamiento</b>	<b>536.8</b>	<b>-2,810.8</b>	<b>-2,274.0</b>	<b>3,372.2</b>	<b>1,098.2</b>	<b>196.8</b>	<b>1,295.0</b>
Activos de reservas	540.9	-2,155.3	-1,614.4	3,377.7	1,763.3	199.6	1,962.9
Uso del crédito y préstamos del FMI <sup>3</sup>	0.0	651.1	651.1	0.0	651.1	0.0	651.1
Transferencias (condonación de deudas)	0.4	0.3	0.7	0.2	0.9	0.1	1.0
Otra inversión-pasivos <sup>4</sup>	3.7	4.1	7.8	5.3	13.1	2.7	15.8

\*Cifras sujetas a rectificación.

<sup>1</sup>Excluye componentes clasificados como financiamiento en el grupo V. Según la sexta Versión del Manual de Balanzas de Pago, en la Cuenta de Capital sólo se registran los vencimientos corrientes y en atrasos condonados, correspondientes a deudas con acreedores oficiales (bilaterales/multilaterales), los cuales en términos de registro forman parte del financiamiento.

<sup>2</sup>Incluye créditos comerciales y otros capitales.

<sup>3</sup>A partir de 2009 incluye el uso del crédito del (FMI) (desembolsos y amortizaciones) por parte del Gobierno.

<sup>4</sup>Incluye giros sobre nuevos préstamos y reembolsos anticipados-préstamos.

Notas: En las cifras de Deuda Pública, la suma de los trimestres, no necesariamente coincide con los acumulados por diferencias en aspectos metodológicos.

Fuente: Registros administrativos, Sector externo, Departamento Internacional, subdirección de Balanzas de Pago, Banco Central de la República Dominicana (BCRD).



Cuadro 18.3. REPÚBLICA DOMINICANA: Deuda externa e interna por trimestres, 2020\*  
(En millones de dólares)

Descripción	Enero-marzo		Abril-junio		Julio-septiembre		Octubre-diciembre	
Total Deuda Pública	38,569.5	100.0	38,574.8	100.0	43,091.1	100.0	44,622.3	100.0
Deuda Externa	25,900.8	67.2	25,859.2	67.0	29,630.7	68.8	30,702.5	68.8
% PIB	32.9		32.8		37.6		38.9	
Deuda Interna	12,668.7	32.8	12,715.6	33.0	13,460.4	31.2	13,919.8	31.2
% PIB	16.1		16.1		17.1		17.7	

\*Cifras sujetas a rectificación.

Fuente: Dirección General de Crédito Público y Banco de Reservas.

Cuadro 18.4. REPÚBLICA DOMINICANA: Deuda del sector público no financiero, por trimestre, según acreedores oficiales, 2020  
(Millones de dólares US\$ y como % del total de deuda del sector público no financiero)

Acreedores Oficiales:	Enero-marzo*		abril-Junio*		julio-septiembre*		octubre-diciembre*	
	US\$	%	US\$	%	US\$	%	US\$	%
<b>Total deuda</b>	<b>38,569.5</b>	<b>100.0</b>	<b>38,574.8</b>	<b>100.0</b>	<b>43,091.1</b>	<b>100.0</b>	<b>44,622.3</b>	<b>100.0</b>
<b>Deuda externa</b>	<b>25,900.8</b>	<b>100.0</b>	<b>25,859.2</b>	<b>100.0</b>	<b>29,630.7</b>	<b>100.0</b>	<b>30,702.5</b>	<b>100.0</b>
<b>Total deuda multilateral</b>	<b>5,142.1</b>	<b>19.9</b>	<b>5,750.5</b>	<b>22.2</b>	<b>5,762.43</b>	<b>19.45</b>	<b>6,582.35</b>	<b>21.44</b>
<b>Deuda Multilateral:</b>								
BID	3,451.3	13.3	3,408.9	13.2	3,373.2	11.4	4,099.8	13.4
Banco Mundial	1,095.0	4.2	1,088.1	4.2	1,089.2	3.7	1,182.0	3.8
CAF	147.5	0.6	141.4	0.5	134.5	0.5	128.4	0.4
FMI	-	-	656.8	2.5	672.0	2.3	687.6	2.2
Otros	448.3	1.7	455.3	1.8	493.5	1.7	484.5	1.6
<b>Total deuda oficial</b>	<b>6,904.3</b>	<b>26.7</b>	<b>7,491.0</b>	<b>29.0</b>	<b>7,465.7</b>	<b>25.2</b>	<b>8,528.0</b>	<b>27.8</b>
<b>Total deuda bilateral</b>	<b>1,762.3</b>	<b>6.8</b>	<b>1,740.5</b>	<b>6.7</b>	<b>1,703.3</b>	<b>5.7</b>	<b>1,945.7</b>	<b>6.3</b>
<b>Deuda Bilateral:</b>								
Brasil	258.3	1.0	241.7	0.9	220.1	0.7	203.0	0.7
Estados Unidos	11.0	0.0	9.1	0.0	9.1	0.0	7.3	0.0
España	325.2	1.3	319.2	1.2	308.0	1.0	305.7	1.0
Francia	521.9	2.0	541.3	2.1	544.7	1.8	818.2	2.7
De los cuales AFD	437.4	1.7	460.3	1.8	460.9	1.6	736.0	2.4
Japón	15.7	0.1	15.9	0.1	14.1	0.0	14.4	0.0
Venezuela	214.3	0.8	214.3	0.8	214.3	0.7	214.3	0.7
De los cuales Acuerdo Petrocaribe <sup>1</sup>	54.3	0.2	54.3	0.2	54.3	0.2	54.3	0.2
Otros países	415.9	1.6	398.9	1.5	392.9	1.3	382.6	1.2
<b>Total deuda privada</b>	<b>18,996.5</b>	<b>73.3</b>	<b>18,368.2</b>	<b>71.0</b>	<b>22,164.9</b>	<b>74.8</b>	<b>22,174.5</b>	<b>72.2</b>
<b>Acreedores Privados:</b>								
Banca	8.8	0.0	6.2	0.0	6.2	0.0	3.6	0.0
Bonos	18,981.7	73.3	18,356.0	71.0	22,152.7	74.8	22,164.9	72.2
Suplidores	6.0	0.0	6.0	0.0	6.0	0.0	6.0	0.0
<b>Total deuda interna</b>	<b>12,668.7</b>	<b>100.0</b>	<b>12,715.6</b>	<b>100.0</b>	<b>13,460.4</b>	<b>100.0</b>	<b>13,919.8</b>	<b>100.0</b>
<b>Deuda interna</b>								
Bonos de Recap BCRD (Ley 167-07)	2,459.0	19.4	2,275.2	17.9	2,270.1	16.9	2,277.7	16.4
Bonos de Emitidos MH	8,375.6	66.1	8,489.1	66.8	9,222.4	68.5	9,863.1	70.9
Título Canjeado	495.0	3.9	489.0	3.8	489.0	3.6	489.0	3.5
Bonos de CDEEE	500.0	3.9	500.0	3.9	500.0	3.7	500.0	3.6
Bonos de Deuda Administrativa	-	-	-	-	-	-	-	-
Banca Comercial u Otras Instituciones Financieras <sup>(2)</sup>	839.1	6.6	962.3	7.6	978.9	7.3	790.0	5.7

\*Cifras sujetas a rectificación.

<sup>1</sup>La cifra contempla la operación de manejo de pasivos realizada el 27 de Enero del 2015, que consistió en la redención anticipada de deuda acumulada mediante el Acuerdo de Petrocaribe por US\$4,027.3 millones, mediante el pago de la suma de US\$1,933.1 millones.

<sup>2</sup>Comprende deuda pública contrada con bancos comerciales, Asociaciones de ahorros y préstamos, puestos de bolsa, fondos de inversión y demás acreedores privados.

Fuente: Dirección General de Créditos Públicos, Ministerio de Hacienda de la República Dominicana.





Cuadro 18.5. REPÚBLICA DOMINICANA: Total de remesas familiares recibidas, según mes, 2020  
(Millones US\$)

Periodos	Remesas
<b>Total</b>	<b>8,219.3</b>
Enero	586.9
Febrero	596.2
Marzo	520.1
Abril	395.0
Mayo	638.7
Junio	737.9
Julio	827.7
Agosto	769.9
Septiembre	777.4
Octubre	789.6
Noviembre	707.5
Diciembre	872.3

Fuente: BCRD, Departamento Internacional, Subdirección de Balanza de Pagos, División Estadísticas de Transacciones de Servicios.



# 19. EMPLEO

## 19.- EMPLEO

Comprende la medición de los puestos de trabajo ocupados, medidos a través de los registros de empresa, caracterizado por actividad económica, ubicación geográfica, entre otros aspectos.

De acuerdo con los datos registrados para este anuario, los principales resultados del sector durante el año 2020, indican lo siguiente:

- El promedio mensual de empleados para el año alcanza a tan solo 1,996,675 empleados. Muestra una disminución de 2,227,567 empleados del mes de marzo al pasar a 1,703,712 empleados en abril, recuperándose lentamente en los siguientes meses sin lograr alcanzar el nivel anterior a la pandemia, llegando a un total de 2,030,478 para el mes de diciembre.
- Los cambios en la cantidad de empleados formales son mayores para los hombres que para las mujeres.
- Las actividades económicas que tuvieron un mayor volumen de empleados formales fueron la administración pública y defensa, comercio e industrias manufactureras.
- El Distrito Nacional tiene aproximadamente la mitad de los empleos formales del país, seguido de Santo Domingo y Santiago.
- Las provincias que menos empleos formales registraron fueron Independencia, Pedernales y San José de Ocoa.
- En diciembre se registró que 1,275,411 empleados formales pertenecían a empresas grandes de 151 o más empleados.

## 19.1 Sector Empleo

### EMPLEO

Promedio de empleados formales



Empleados formales  
**1,996,674.83**

Promedio de mujeres empleadas

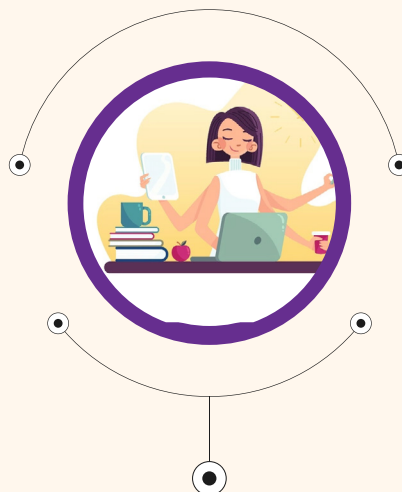

Mujeres empleadas  
**904,371.5**

Perdida de empleos



Marzo  
**2,227,567**

Abril  
**1,703,712**



## 19.2 Cuadros del sector Empleo

Cuadro 19.1. REPÚBLICA DOMINICANA: Cantidad de empleados por sexo, según mes, 2020\*

Mes	Total	Hombres	Mujeres
<b>Promedio</b>	<b>1,996,675</b>	<b>1,092,303</b>	<b>904,372</b>
Enero	2,238,518	1,233,225	1,005,293
Febrero	2,245,088	1,237,088	1,008,000
Marzo	2,227,567	1,227,132	1,000,435
Abril	1,703,712	930,234	773,478
Mayo	1,687,476	924,180	763,296
Junio	1,896,201	1,034,598	861,603
Julio	1,974,288	1,077,661	896,627
Agosto	1,948,718	1,064,499	884,219
Septiembre	1,979,868	1,077,319	902,549
Octubre	1,999,388	1,088,549	910,839
Noviembre	2,028,796	1,104,819	923,977
Diciembre	2,030,478	1,108,336	922,142

Nota: El DEE solo contempla las empresas empleadoras formalmente constituidas.

\*Datos preliminares sujetos a rectificación.

Fuente: Oficina Nacional de Estadística (ONE), a partir del Directorio de Empresas y Establecimientos (DEE) 2020.

Cuadro 19.2. REPÚBLICA DOMINICANA: Cantidad de empleados por mes, según sección de actividad económica, 2020\*

Sección de actividad económica <sup>1</sup>	Cantidad de empleados											
	Enero	Febrero	Marzo	Abril	Mayo	Junio	Julio	Agosto	Septiembre	Octubre	Noviembre	Diciembre
<b>Total general</b>	<b>2,238,518</b>	<b>2,245,088</b>	<b>2,227,567</b>	<b>1,703,712</b>	<b>1,687,476</b>	<b>1,896,201</b>	<b>1,974,288</b>	<b>1,948,718</b>	<b>1,979,868</b>	<b>1,999,388</b>	<b>2,028,796</b>	<b>2,030,478</b>
Actividades artísticas, de entretenimiento y recreativas	56,221	57,636	54,941	14,713	13,806	39,597	43,431	44,679	49,746	50,858	53,563	56,396
Actividades de alojamiento y de servicio de comidas	144,850	145,723	143,131	78,111	62,576	73,727	81,579	80,309	77,881	82,497	89,495	95,260
Actividades de atención de la salud humana y de asistencia social	78,843	79,120	79,418	68,496	65,316	69,754	72,142	72,820	73,282	74,061	74,787	75,125
Actividades de los hogares como empleadores; actividades no diferenciadas de los hogares como productores de bienes y servicios para uso propio	682	692	708	347	355	387	381	412	385	451	450	484
Actividades de organizaciones y órganos extraterritoriales	1,297	1,307	1,302	1,255	1,241	1,259	1,253	1,280	1,240	1,238	1,248	1,245
Actividades de servicios administrativos y de apoyo	107,653	107,508	104,996	77,526	73,366	81,195	84,833	89,377	91,491	95,132	97,593	99,055
Actividades financieras y de seguros	110,377	110,673	109,697	96,260	95,298	98,836	99,916	100,953	100,311	101,762	102,175	102,192
Actividades inmobiliarias	31,754	36,232	31,726	26,749	23,917	27,467	29,680	30,270	26,206	26,961	27,664	28,111
Actividades profesionales, científicas y técnicas	74,653	74,853	74,239	39,799	39,413	52,824	57,976	58,386	59,781	61,372	62,479	63,104
Administración pública y defensa; planes de seguridad social de afiliación obligatoria	595,359	592,194	587,719	575,384	584,631	593,724	605,522	564,077	582,611	576,354	576,525	560,802
Agricultura, ganadería, silvicultura y pesca	36,005	36,109	39,219	32,986	34,325	34,123	34,762	34,018	33,762	33,903	33,712	34,327
Comercio al por mayor y al por menor; reparación de vehículos automotores y motocicletas	345,641	344,071	343,330	217,602	227,820	282,211	296,770	303,303	309,456	315,200	321,676	324,755
Construcción	70,102	70,909	69,814	35,717	35,691	49,118	54,455	55,388	55,809	56,446	57,366	57,463
Enseñanza	68,816	68,874	69,746	55,702	51,247	53,751	52,817	52,302	53,204	52,744	54,544	54,961
Explotación de minas y canteras	6,425	6,396	6,365	7,061	5,289	5,780	5,829	5,952	6,017	6,177	6,268	6,368
Industrias manufactureras	309,968	313,243	312,902	230,491	232,549	274,991	287,621	290,356	293,590	295,306	297,088	294,628
Información y comunicaciones	36,525	35,985	35,304	27,731	25,945	28,563	29,902	30,473	30,711	31,561	31,854	32,132
Otras actividades de servicios	74,040	74,081	73,845	48,790	47,323	56,492	59,679	60,496	61,292	62,262	64,218	65,941
Suministro de agua; evacuación de aguas residuales; gestión de desechos y descontaminación	14,394	14,545	14,578	13,218	12,923	13,591	13,662	13,600	12,462	13,162	13,912	14,329
Suministro de electricidad, gas, vapor y aire acondicionado	18,189	18,136	18,054	17,784	17,747	17,838	17,532	16,213	16,361	16,983	17,016	17,449
Transporte y almacenamiento	56,724	56,800	56,532	37,989	36,697	40,970	44,543	44,051	44,267	44,955	45,160	46,348
<b>Sin información**</b>	<b>0</b>	<b>1</b>	<b>1</b>	<b>1</b>	<b>1</b>	<b>3</b>	<b>3</b>	<b>3</b>	<b>3</b>	<b>3</b>	<b>3</b>	<b>3</b>

Nota: El DEE solo contempla las empresas empleadoras formalmente constituidas.

1 La descripción se corresponde con la Clasificación Nacional de Actividades Económicas (CNAE).

\*Datos preliminares sujetos a rectificación.

\*\*Son aquellas empresas que no especificaron la actividad económica.

Fuente: Oficina Nacional de Estadística (ONE), a partir del Directorio de Empresas y Establecimientos (DEE) 2020.





Cuadro 19.3. REPÚBLICA DOMINICANA: Cantidad de empleados por mes, según provincia, 2020

Provincia	Cantidad de empleados											
	Enero	Febrero	Marzo	Abril	Mayo	Junio	Julio	Agosto	Septiembre	Octubre	Noviembre	Diciembre
<b>Total general</b>	<b>2,238,518</b>	<b>2,245,088</b>	<b>2,227,567</b>	<b>1,703,712</b>	<b>1,687,476</b>	<b>1,896,201</b>	<b>1,974,288</b>	<b>1,948,718</b>	<b>1,979,868</b>	<b>1,999,388</b>	<b>2,028,796</b>	<b>2,030,478</b>
Azua	11,447	13,239	11,676	8,163	8,084	10,153	10,727	7,445	10,379	9,337	10,610	11,180
Baoruco	1,547	2,582	2,646	2,447	2,423	2,514	2,546	2,515	2,516	2,563	2,568	2,677
Barahona	9,964	9,945	9,446	7,970	7,735	8,531	9,157	7,882	8,760	9,127	9,728	9,848
Dajabón	3,201	3,121	3,055	2,386	2,393	2,522	2,965	2,955	2,999	2,946	2,928	2,958
Distrito Nacional	1,094,351	1,095,502	1,092,104	920,821	905,884	970,965	997,002	994,581	992,332	996,586	1,008,937	997,022
Duarte	35,640	35,992	35,447	24,552	25,668	33,103	35,022	29,979	37,824	37,248	34,775	35,569
El Seibo	3,866	2,353	2,416	1,503	1,475	1,555	1,575	1,864	3,424	3,687	3,028	3,335
Elias Piña	5,043	5,423	3,570	3,222	2,851	2,647	2,865	1,763	2,639	2,771	2,923	2,779
Españillat	29,009	28,735	28,711	17,842	18,591	22,378	23,871	24,202	24,657	25,406	25,562	25,728
Hato Mayor	5,192	6,853	8,092	2,977	4,695	3,222	7,618	3,903	4,895	5,442	6,458	6,559
Hermanas Mirabal	6,132	6,163	5,548	3,538	3,625	4,259	4,998	5,019	7,314	8,972	8,303	8,350
Independencia	702	809	712	660	650	678	658	638	628	656	662	664
La Altagracia	97,323	97,645	96,589	51,224	38,378	47,064	50,352	43,904	45,314	46,536	49,618	54,090
La Romana	46,173	46,151	45,590	35,776	35,939	39,370	39,392	39,756	39,558	39,836	40,227	42,370
La Vega	42,833	42,515	42,571	26,025	27,697	35,230	36,664	37,218	37,804	38,488	39,032	38,856
Maria Trinidad Sánchez	14,785	13,657	9,960	7,034	7,059	8,843	9,574	7,553	9,509	8,788	8,344	8,706
Monseñor Nouel	27,068	27,250	27,518	16,244	17,366	23,573	24,048	24,272	24,791	25,559	26,295	26,139
Monte Cristi	12,938	9,544	12,684	7,497	9,208	10,154	7,068	6,973	7,340	7,385	7,370	7,367
Monte Plata	2,827	2,846	2,826	2,316	2,403	2,424	2,532	2,572	2,616	2,588	2,736	2,748
Pedernales	843	872	891	209	203	650	713	749	813	827	891	900
Peravia	12,238	12,366	12,348	8,857	9,189	10,832	12,516	11,433	14,999	15,059	13,305	13,246
Puerto Plata	44,745	46,150	43,688	22,813	22,416	28,214	30,339	28,376	31,523	32,653	34,115	34,761
Samaná	10,666	12,828	8,650	11,325	9,100	10,291	10,845	10,157	6,914	7,605	8,654	9,115
San Cristóbal	51,278	52,079	51,591	40,875	41,741	49,337	52,930	49,133	50,660	50,833	50,761	50,894
San José de Ocoa	1,539	1,517	1,505	1,419	1,407	1,329	1,358	1,395	1,377	1,404	1,410	1,419
San Juan	6,995	7,936	9,025	6,914	7,894	7,561	8,605	6,902	6,827	6,919	7,063	7,083
San Pedro de Macorís	42,916	42,270	41,121	28,720	28,288	32,879	35,571	38,046	38,497	38,887	39,590	40,994
Sánchez Ramírez	10,573	10,252	10,457	9,768	10,391	10,033	10,672	9,239	11,704	11,978	12,626	12,513
Santiago	247,931	249,179	247,841	149,345	161,730	206,871	217,418	223,143	224,914	228,199	232,651	232,089
Santiago Rodríguez	3,572	3,613	3,590	2,661	2,710	3,241	3,364	3,438	3,460	3,474	3,918	3,609
Santo Domingo	332,853	334,048	334,376	262,849	255,453	286,746	301,553	301,881	302,856	306,990	312,596	315,480
Valverde	22,328	21,653	21,323	15,760	14,830	19,032	19,770	19,832	20,025	20,639	21,112	21,430

Nota: El DEE solo contempla las empresas empleadoras formalmente constituidas.

Datos preliminares sujetos a rectificación.

Fuente: Oficina Nacional de Estadística (ONE), a partir del Directorio de Empresas y Establecimientos (DEE) 2020.

Cuadro 19.4. REPÚBLICA DOMINICANA: Cantidad de empleados por mes, según rango de empleados, 2020

Rango de empleados*	Cantidad de empleados											
	Enero	Febrero	Marzo	Abril	Mayo	Junio	Julio	Agosto	Septiembre	Octubre	Noviembre	Diciembre
<b>Total general</b>	<b>2,238,518</b>	<b>2,245,088</b>	<b>2,227,567</b>	<b>1,703,712</b>	<b>1,687,476</b>	<b>1,896,201</b>	<b>1,974,288</b>	<b>1,948,718</b>	<b>1,979,868</b>	<b>1,999,388</b>	<b>2,028,796</b>	<b>2,030,478</b>
De 1 a 10 empleados	280,625	279,987	281,417	172,767	167,153	205,828	220,480	225,789	231,003	238,033	244,170	247,522
De 11 a 50 empleados	347,182	348,034	345,318	184,719	188,496	245,448	266,474	274,589	278,219	286,288	294,380	296,624
De 51 a 150 empleados	245,865	245,385	241,110	151,935	149,821	181,575	194,193	198,789	200,724	206,821	208,880	210,921
De 151 o más empleados	1,364,846	1,371,682	1,359,722	1,194,291	1,182,006	1,263,350	1,293,141	1,249,551	1,269,922	1,268,246	1,281,366	1,275,411

Nota: El DEE solo contempla las empresas empleadoras formalmente constituidas.

\*Rango de empleados de acuerdo a la Ley 187-17.

Datos preliminares sujetos a rectificación.

Fuente: Oficina Nacional de Estadística (ONE), a partir del Directorio de Empresas y Establecimientos (DEE) 2020.







# 20. SISTEMA DE PREVISIÓN SOCIAL

## 20.- SISTEMA DE PREVISIÓN SOCIAL

El sector comprende las actividades de entidades jurídicas de fondos, planes y programas organizadas para proporcionar prestaciones de jubilación exclusivamente para los empleados o miembros de la entidad patrocinadora. Abarca planes de pensiones con prestaciones sociales definidas y planes individuales en los que las prestaciones dependen de las contribuciones del afiliado, con la aplicación del interés compuesto a los montos acumulados en la cuenta individual de éste y de los aportes obligatorios y voluntarios del trabajador y el empleador junto a la rentabilidad que se genera de las inversión de los Fondos.

Acorde a los datos registrados para este anuario, los principales resultados del sector durante el año 2020, indican lo siguiente:

- El sistema de previsión presentó una disminución de las recaudaciones al pasar de RD\$5,532,347,348.93 en marzo a RD\$4,517,129,488.16 en el mes de abril, representando esto una variación relativa de -18.4%, para posteriormente alcanzar sus valores iniciales en diciembre con RD\$5,004,926,267.62
- La rentabilidad nominal de los fondos de pensiones presenta disminuciones desde marzo hasta septiembre, pero se recuperó a partir de octubre.
- El patrimonio total de los fondos incremento de RD\$716,816,943,514.75 en enero a RD\$820,942,249,817.68 en diciembre, lo que significa un crecimiento de 14.5%.
- El 27.53% del patrimonio de los fondos de pensiones está administrado por el Popular, el 18.49% por Crecer, el 17.01% por Siembra y el 13.81% por Reservas.



## 20.1 Sector Previsión Social

# SISTEMA DE PREVISIÓN SOCIAL

Patrimonio del fondo de pensiones



Diciembre

**RD\$ 820,942,249,817.68**

Recaudaciones del fondo de pensiones



Diciembre

**RD\$ 5,004,926,267.62**

## 20.2 Cuadros del sector Previsión Social

Cuadro 20.1. REPÚBLICA DOMINICANA: Individualización del Sistema Previsional, por mes, según entidad, 2020 (RD\$)

Entidad	Mes					
	Enero	Febrero	Marzo	Abril	Mayo	Junio
<b>Total</b>	<b>5,047,878,560.77</b>	<b>5,036,611,991.32</b>	<b>5,419,749,235.21</b>	<b>4,425,744,882.33</b>	<b>4,500,333,046.84</b>	<b>4,202,134,909.81</b>
<b>Sub-total AFP</b>	<b>3,931,543,118.90</b>	<b>3,932,197,868.31</b>	<b>4,173,791,226.24</b>	<b>3,288,816,352.81</b>	<b>3,326,210,033.58</b>	<b>3,070,894,169.38</b>
Atlántico	41,850,666.19	41,929,005.39	45,554,385.17	36,142,724.55	34,803,894.67	32,783,464.37
Crecer	971,590,790.17	967,425,051.39	1,022,429,719.66	780,797,766.88	790,690,749.13	715,644,943.75
JMMB-BDI	20,537,993.37	20,624,701.22	21,190,767.43	19,403,160.20	21,017,034.89	19,608,180.83
Popular	1,377,041,164.37	1,374,676,295.26	1,457,866,117.82	1,130,600,609.15	1,141,669,589.69	1,036,366,697.00
Reservas	658,913,974.36	661,527,493.94	713,269,178.25	603,459,933.69	615,686,188.42	596,363,254.58
Romana	34,183,818.57	34,183,073.37	34,841,965.27	34,745,474.76	30,972,707.00	31,656,290.73
Siembra	827,424,711.87	831,832,247.74	878,639,092.64	683,666,683.58	691,369,869.78	638,471,338.12
<b>Subtotal Reparto Individualizado</b>	<b>742,044,166.44</b>	<b>731,920,524.01</b>	<b>776,102,887.40</b>	<b>749,881,319.56</b>	<b>775,928,880.57</b>	<b>750,333,179.70</b>
Banco Central	13,637,257.71	355,579.31	26,488,820.78	323,175.47	26,379,618.20	303,254.47
Banco de Reservas	29,138,059.10	29,243,567.26	28,397,832.94	28,508,229.08	28,475,112.86	28,491,292.32
INABIMA	699,268,849.63	702,321,377.44	721,216,233.68	721,049,915.01	721,074,149.51	721,538,632.91
Ministerio de Hacienda	103,190,615.36	103,072,908.62	108,393,533.05	100,730,401.06	105,361,879.71	101,206,905.02
Autoseguro del IDSS	15,349,386.35	15,112,994.01	14,708,313.33	13,901,950.23	14,390,677.56	14,240,174.90
Operación DIDA*	0.00	265,426.36	22,716,070.07	15,410,019.04	16,636,907.86	17,023,991.08
Operación TSS*	0.00	530,756.43	45,428,047.61	30,818,046.09	33,271,916.69	34,045,561.19
Operación Sipen	33,668,768.11	33,800,883.75	36,231,252.12	29,592,809.41	29,840,759.54	27,973,281.95
Fondo de Solidaridad Social	192,390,954.70	193,145,977.71	207,032,829.75	169,099,939.46	170,516,935.83	159,845,716.79
Sin Información	29,691,550.91	26,564,652.12	35,345,075.64	27,494,044.67	28,175,055.50	26,571,929.80



Cuadro 20.1. REPÚBLICA DOMINICANA: Individualización del Sistema Previsional, por mes, según entidad, 2020 (RD\$)

Entidad	Mes					
	Julio	Agosto	Septiembre	Octubre	Noviembre	Diciembre
<b>Total</b>	<b>4,608,089,306.76</b>	<b>4,599,663,428.62</b>	<b>4,662,666,640.37</b>	<b>4,718,602,051.58</b>	<b>4,679,805,816.96</b>	<b>5,042,276,006.86</b>
<b>Sub-total AFP</b>	<b>3,426,520,926.78</b>	<b>3,430,460,915.69</b>	<b>3,489,758,752.61</b>	<b>3,544,014,129.76</b>	<b>3,523,699,874.96</b>	<b>3,847,489,078.93</b>
Atlántico	36,399,400.02	37,017,036.14	39,203,107.64	39,579,792.03	40,449,579.17	44,110,491.51
Crecer	816,727,181.17	822,184,708.29	839,480,651.41	856,290,460.59	856,066,704.51	936,515,120.46
JMMB-BDI	21,057,844.55	20,299,323.16	20,733,761.83	20,881,633.72	20,494,595.43	21,531,687.03
Popular	1,164,329,583.69	1,175,358,828.64	1,197,815,682.68	1,220,265,267.43	1,228,532,924.40	1,332,682,869.64
Reservas	641,140,636.20	630,021,513.27	629,041,515.57	627,731,204.27	599,301,700.34	665,221,389.23
Romana	30,540,036.43	27,386,567.64	29,833,459.09	28,350,191.62	28,124,814.48	30,740,005.24
Siembra	716,326,244.72	718,192,938.55	733,650,574.39	750,915,580.10	750,729,556.63	816,687,515.82
<b>Subtotal Reparto Individualizado</b>	<b>775,427,054.20</b>	<b>763,012,334.83</b>	<b>762,369,823.65</b>	<b>748,875,140.47</b>	<b>749,439,623.14</b>	<b>750,493,546.07</b>
Banco Central	25,185,221.92	12,499,948.77	12,340,904.91	12,258,014.67	12,033,294.15	11,975,769.54
Banco de Reservas	28,499,363.65	28,718,558.07	28,501,793.79	28,452,946.01	28,075,269.74	28,080,704.97
INABIMA	721,742,468.63	721,793,827.99	721,527,124.95	708,164,179.79	709,331,059.25	710,437,071.56
Ministerio de Hacienda	104,142,483.31	101,233,022.14	101,299,492.36	102,983,549.89	97,876,492.34	106,894,922.99
Autoseguro del IDSS	14,397,734.34	14,204,907.75	14,101,523.77	14,242,578.96	13,802,877.40	14,391,399.07
Operación DIDA*	17,544,391.08	18,991,520.41	19,335,980.32	19,598,259.44	19,406,777.33	21,216,313.41
Operación TSS*	35,086,252.81	37,980,140.94	38,668,903.64	39,193,371.79	38,810,465.79	42,429,226.93
Operación Sipen	30,575,530.83	30,590,911.96	31,041,781.00	31,478,033.29	31,189,080.63	33,718,696.82
Fondo de Solidaridad Social	174,715,755.88	174,803,530.79	177,380,114.76	179,873,002.15	178,221,917.64	192,676,733.20
<b>Sin Información</b>	<b>29,679,177.53</b>	<b>28,386,144.11</b>	<b>28,710,268.26</b>	<b>38,343,985.83</b>	<b>27,358,707.73</b>	<b>32,966,089.44</b>

\*Cifras preliminares, sujetas a rectificación.

\*Montos individualizados a partir de la promulgación de la Ley 13-20 que modifica la Ley 87-01.

Fuente: Superintendencias de Pensiones (SIPEN).

Elaboración: Oficina Nacional de Estadística (ONE).

Cuadro 20.2. REPÚBLICA DOMINICANA: Rentabilidad Nominal de los fondos de Pensiones, por administradoras, según mes, 2020

Mes	Rentabilidad de fondos (en %)											
	JMMB-BDI	Atlántico	Popular	Reservas	Romana	Scotia Crecer	Siembra	Promedio de las AFP	Fondo de Solidaridad Social	Fondo de Reparto de Banreservas	Fondo de Reparto del Banco Central	INABIMA <sup>1</sup>
Enero	10.74	10.09	10.61	10.49	11.04	10.60	10.64	10.59	11.36	10.99	12.00	10.06
Febrero	10.93	10.02	10.60	10.44	10.91	10.78	10.67	10.63	11.46	11.05	12.04	10.06
Marzo	10.83	9.97	10.11	10.36	10.73	10.33	10.00	10.19	11.47	10.94	12.09	10.12
Abril	10.58	9.78	10.12	10.10	10.27	10.27	10.14	10.16	11.31	10.67	11.85	10.11
Mayo	10.41	9.41	10.13	9.87	9.44	10.19	10.25	10.11	10.80	10.30	11.50	10.12
Junio	10.21	9.27	10.52	10.07	9.13	10.53	10.93	10.50	11.09	10.12	11.38	10.19
Julio	9.91	9.03	10.08	9.71	8.92	10.12	10.42	10.08	10.81	9.71	10.99	10.15
Agosto	9.55	8.58	9.81	9.08	7.83	9.43	10.07	9.62	10.13	8.90	10.80	9.94
Septiembre	9.85	8.40	9.58	9.08	7.63	9.53	9.76	9.49	10.03	8.60	10.79	9.93
Octubre	10.39	8.99	10.10	9.37	8.83	9.85	10.22	9.92	10.17	8.72	10.95	9.9
Noviembre	10.62	9.22	10.23	9.45	8.64	10.35	10.42	10.14	10.33	8.96	11.05	9.74
Diciembre	10.78	9.23	10.45	9.61	9.03	10.44	10.47	10.28	10.61	8.97	11.05	9.53

<sup>1</sup>Cifras preliminares, sujetas a rectificación.

Las inversiones del fondo de pensiones del INABIMA se rigen de conformidad con lo establecido en la Ley 451-08 que modifica la Ley General de Educación No.66-97, y por tanto no están sujetas a la normativa de la CCRyLI.

Fuente: Superintendencias de Pensiones (SIPEN).

Elaboración: Oficina Nacional de Estadística (ONE).





Cuadro 20.3. REPÚBLICA DOMINICANA: Patrimonio de los Fondos de Pensiones, según mes, 2020  
(RD\$)

Mes	Total	JMMB-BDI	Atlántico	Popular	Reservas	Romana	Crecer	Siembra	Fondo de Solidaridad Social
Enero	716,816,943,514.75	2,356,511,301.45	4,865,351,547.96	197,327,865,061.22	99,020,652,371.04	5,627,328,506.45	132,537,424,918.74	121,934,141,464.28	39,635,380,595.45
Febrero	726,017,930,640.32	2,429,706,037.33	5,020,977,158.64	200,061,263,619.86	100,131,497,374.35	5,687,477,185.75	134,297,915,564.02	123,403,298,873.04	40,151,448,787.61
Marzo	732,220,899,169.85	2,532,111,958.96	5,289,607,341.41	201,719,500,078.70	101,337,159,734.23	5,734,206,135.74	135,371,482,620.60	124,037,788,351.25	40,662,260,203.22
Abril	742,225,374,559.59	2,598,649,581.58	5,393,297,235.28	204,459,421,694.84	102,708,289,293.43	5,802,337,365.28	137,254,547,950.44	125,876,590,360.52	41,194,705,990.82
Mayo	753,561,999,536.94	2,638,283,692.57	5,468,242,970.70	207,956,927,895.45	104,267,549,318.18	5,857,415,234.89	139,443,978,370.29	128,132,155,506.00	41,740,122,118.29
Junio	765,157,704,776.74	2,676,252,124.95	5,534,690,091.65	211,267,823,771.09	105,817,235,537.34	5,918,925,071.14	141,772,855,144.56	130,423,653,574.90	42,442,668,393.68
Julio	773,529,604,877.84	2,715,527,253.34	5,603,971,618.76	213,359,973,581.29	106,918,353,572.27	5,976,139,989.92	143,297,901,623.06	131,759,189,033.17	42,919,730,419.06
Agosto	783,381,059,281.70	2,757,905,715.14	5,754,561,569.94	216,245,511,837.11	107,994,491,332.79	6,003,916,401.92	144,502,879,980.81	133,489,963,954.74	43,403,191,023.59
Septiembre	791,518,000,863.55	2,802,122,209.76	5,995,035,609.82	218,260,133,782.95	109,138,263,428.66	6,043,524,534.35	146,263,678,160.59	134,706,980,073.90	43,915,876,281.45
Octubre	801,465,207,411.59	2,861,579,176.43	6,140,057,524.87	221,322,614,252.81	110,183,689,423.29	6,136,715,606.84	147,967,615,821.62	136,496,292,162.50	44,485,261,929.60
Noviembre	811,125,900,329.59	2,923,614,181.41	6,299,625,006.07	223,918,634,097.27	110,890,177,414.57	6,172,147,707.07	150,235,733,913.28	138,082,234,713.51	45,039,254,046.91
Diciembre	820,942,249,817.68	2,989,872,234.71	6,368,543,523.53	226,507,052,349.75	112,049,615,855.27	6,250,718,610.51	151,960,178,584.44	139,316,260,589.66	45,652,583,278.35

Cuadro 20.3. REPÚBLICA DOMINICANA: Patrimonio de los Fondos de Pensiones, según mes, 2020 (RD\$), continuación...

Mes	Total	Fondo de Reparto Banco de Reservas	Fondo de Reparto Banco Central	Fondos Complementario-AFP Romana	INABIMA
Enero	716,816,943,514.75	15,600,046,880.49	22,819,053,296.28	116,387,632.98	74,976,799,938.41
Febrero	726,017,930,640.32	15,718,856,285.17	22,922,477,889.12	116,683,465.43	76,076,328,400.00
Marzo	732,220,899,169.85	15,833,911,078.46	23,051,991,872.63	117,076,563.85	76,533,803,230.80
Abril	742,225,374,559.59	15,958,373,171.50	23,130,146,962.60	117,518,739.81	77,731,496,213.49
Mayo	753,561,999,536.94	16,092,405,818.57	23,225,180,889.96	117,225,099.28	78,622,512,622.75
Junio	765,157,704,776.74	16,238,159,696.58	23,345,584,904.34	117,397,739.66	79,602,458,726.85
Julio	773,529,604,877.84	16,589,538,567.98	23,425,866,830.71	117,032,681.25	80,846,379,707.03
Agosto	783,381,059,281.70	16,736,312,698.74	23,536,954,915.17	116,854,025.62	82,838,515,826.13
Septiembre	791,518,000,863.55	16,814,287,790.67	23,624,967,611.42	116,975,984.02	83,836,155,395.96
Octubre	801,465,207,411.59	16,914,231,908.95	23,773,210,382.00	116,426,292.40	85,067,512,930.28
Noviembre	811,125,900,329.59	17,044,228,112.74	23,873,746,087.29	116,646,837.44	86,529,858,212.03
Diciembre	820,942,249,817.68	17,065,076,827.21	23,855,101,248.84	116,351,532.14	88,810,895,183.27

\*Cifras preliminares, sujetas a rectificación.

<sup>1</sup>Las inversiones del fondo de pensiones del INABIMA se rigen de conformidad con lo establecido en la Ley 451-08 que modifica la Ley General de Educación No.66-97, y por tanto no están sujetas a la normativa de la CCRyL.

Fuente: Superintendencias de Pensiones (SIPEN).

Elaboración: Oficina Nacional de Estadística (ONE).





Cuadro 20.4. REPÚBLICA DOMINICANA: Recaudación del sistema de prevención social, según mes, 2020

Mes	Recaudación
Enero	5,167,712,329.42
Febrero	5,122,279,199.20
Marzo	5,532,347,348.93
Abril	4,517,129,488.16
Mayo	4,528,684,442.16
Junio	4,301,217,938.56
Julio	4,663,196,490.24
Agosto	4,641,840,514.41
Septiembre	4,741,287,353.80
Octubre	4,923,648,627.88
Noviembre	4,812,795,113.02
Diciembre	5,004,926,267.62

\*Cifras preliminares, sujetas a rectificación.  
Fuente: Superintendencias de Pensiones (SIPEN).  
Elaboración: Oficina Nacional de Estadística (ONE).



Oficina Nacional de Estadística

Oficina Nacional de Estadística  
Av. México esq. Leopoldo Navarro  
Edificio de Oficinas Gubernamentales  
Juan Pablo Duarte, pisos 8 y 9  
Tel.: 809-682-7777  
Correo: [info@one.gob.do](mailto:info@one.gob.do)

 Oficina Nacional de Estadística RD-ONE    ONERD\_