

Anuario Estadísticas Económicas

2021

enero-diciembre

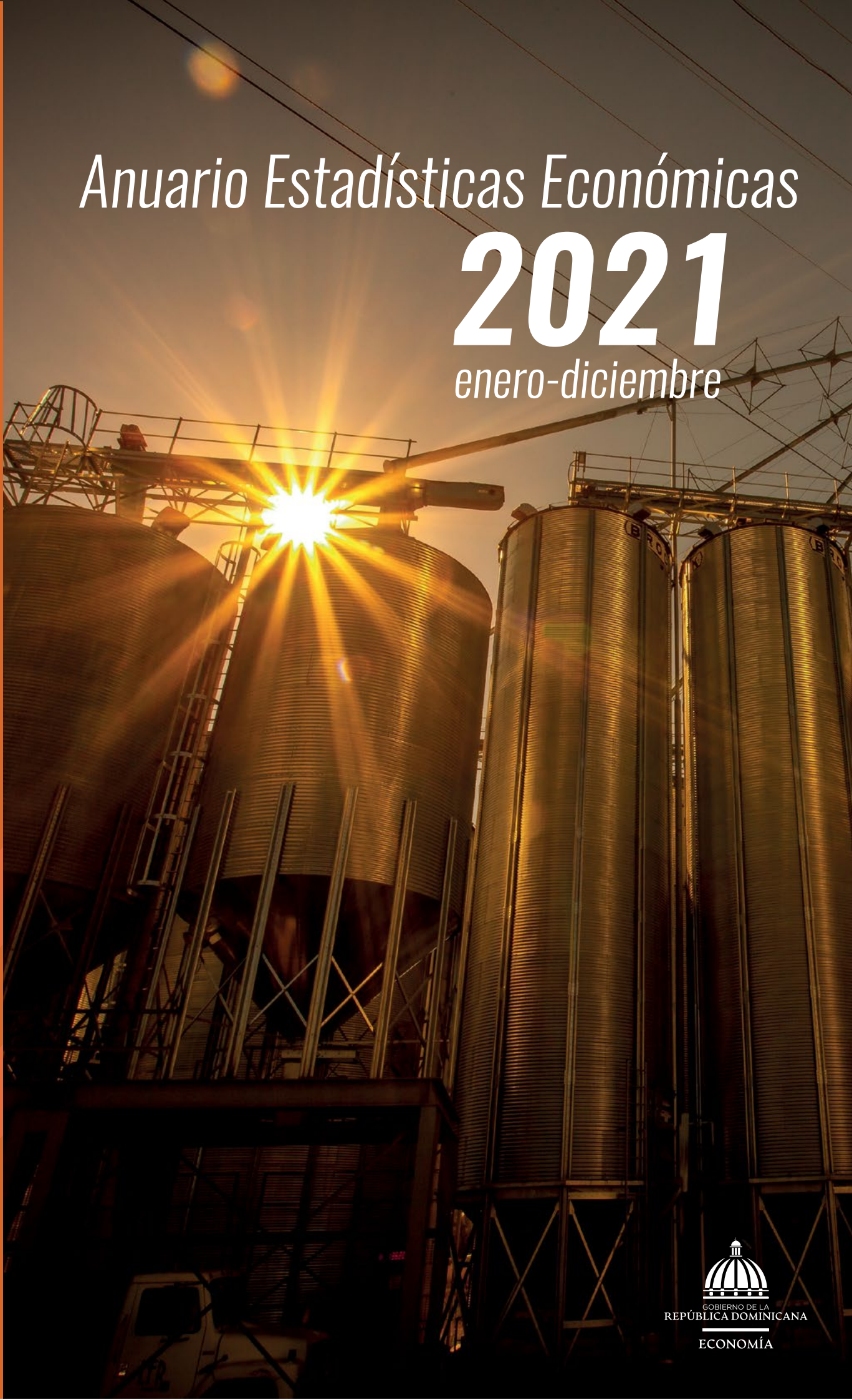

CRÉDITOS

Dirección General:

Directora Nacional: Miosotis Mercelia Rivas Peña

Director de Estadísticas Económicas: Augusto V. de los Santos Almánzar

Encargado del Departamento de Estadísticas Macroeconómicas y Sectoriales: Juan de Aza

Encargado de la División de Estadísticas de Comercio Exterior: Emmanuel Gatón

Coordinador de la Dirección de Estadísticas Económicas: Theodore Quant

Coordinador de la División de Estadísticas Sectoriales: Otto Rojas

Elaboración de informe:

Emmanuel Gatón, Leonel Armando Sánchez, Otto Rojas, Yumirca Matos

Procesamiento y acopio de datos:

Theodore Quant, Otto Rojas, Yumirca Matos, Elba Delancer, Mariana De León, Leidy Zabala, Arnaldo Castillo, Schneidder Dieudonne Rodríguez, Perla Rosario, Eddy Tejeda Díaz

Apoyo Institucional:

Encargada del Departamento de Estadísticas Estructurales: Perla Massiel Rosario Fabián

Encargada Departamento de Estadísticas Coyunturales: Leidy Zabala

Encargado División de Índices de Producción: Arnaldo Castillo

Encargado División de Encuestas de Actividad Económica: Eddy Odalix Tejeda Díaz

Encargada de la División de Directorio: Paola Minerva Félix Félix

Director de Tecnología: Ravel Domínguez

Encargado División de Administración de Servicios TIC: Daniel Pacheco

Administrador de Base de Datos: Roberto Argelis Soriano Segura

Apoyo editorial:

Encargada del Departamento de Comunicaciones: Andrea Bavestrello

Encargada de la División de Publicaciones: Raysa Hernández

Edición y corrección literaria: Santiago Almada

Diagramación: José Miguel Pérez

Fotos páginas 18, 47, 62, 94, 320, 344, 362: Máximo Novas, ONE

Fotos páginas 35, 88, 107, 147, 151, 162, 170, 184, 232, 306, 348, 352: <https://www.freepik.es/>

Foto portada y página 344: <https://www.pexels.com/es>

ISBN: 2518-8410

AGRADECIMIENTOS ESPECIALES



FICHA TÉCNICA

Nombre de la publicación	Anuario de Estadísticas Económicas 2021 (enero-diciembre)
Objetivo general del producto	Ofrecer informaciones actualizadas relativas a la actividad económica de la República Dominicana, correspondiente al año 2021.
Descripción general del producto	En este compendio se observan las series mensuales y/o trimestrales, para al año 2021, de las principales series e indicadores que describen la actividad económica del país. Se estructura con el criterio de los sectores productivos a los que refieren las estadísticas. Cuando es pertinente, se ofrece información desagregada a nivel regional y provincial
Año de inicio del producto estadístico	2008
Tipo de levantamiento	Aprovechamiento de registros administrativos de las instituciones del Sistema Estadístico Nacional.
Periodicidad del levantamiento de la información	Mensual y Trimestral.
Cobertura geográfica	Nacional.
Fuentes de información	Registros Administrativos y encuestas de instituciones de Sistema Estadístico Nacional.
Año de referencia de los registros	2021
Fecha de la publicación	2022
Medios de difusión	Publicación digital

ÍNDICE

Presentación	11
Resumen ejecutivo	12
1. AGRICULTURA Y PECUARIA.....	18
1.1. Sector Agricultura y Pecuaria	20
1.2. Cuadros del sector Agricultura y Pecuaria	21
Cuadro 1.1 Consolidado nacional de área sembrada por mes, según principales cultivos agrícolas, 2021	21
Cuadro 1.2 Consolidado nacional de área cosechada por mes, según principales cultivos agrícolas, 2021	24
Cuadro 1.3 Consolidado nacional de producción por mes, según principales cultivos agrícolas, 2021.....	27
Cuadro 1.4 Consolidado nacional de producción pecuario, 2021.....	30
Cuadro 1.5 Precio al productor por principales cultivos agrícolas, según mes, 2021	33
Cuadro 1.6 Precios del productor de productos pecuarios, según mes, 2021	34
2. ENERGÍA ELÉCTRICA.....	36
2.1. Sector Energía Eléctrica	37
2.2. Cuadros del sector Energía Eléctrica	38
Cuadro 2.1 Capacidad instalada, disponibilidad real promedio y generación del SENI por mes, según centrales de generación, 2021.....	38
Cuadro 2.2 Capacidad instalada, disponibilidad real promedio y generación del SENI, por mes, según tipo de tecnología, 2021.....	43
Cuadro 2.3 Total de generación del SENI y participación porcentual, por mes, según tipo de combustibles, 2021	44
Cuadro 2.4 Total de generación del SENI y participación porcentual por tipo de combustibles, según mes, 2021	45
Cuadro 2.5 Demanda máxima estimada y abastecida del sistema eléctrico nacional interconectado SENI, según mes 2021.....	46
3. AGUA POTABLE Y RESIDUAL	48
3.1 Sector Agua.....	49
3.2 Cuadros del sector Agua potable y residual	50
Cuadro 3.1. Producción de agua potable, aguas residuales, tratadas y número de clientes de la CAASD, según mes, 2021	50
Cuadro 3.2. Producción de agua potable y número de clientes activos de la CAASD por gerencia técnica, según mes, 2021	51
Cuadro 3.3. Capacidad nominal de producción de agua potable en el gran Santo Domingo, por tipo de fuente y sistema de abastecimiento, según mes, 2021	53
Cuadro 3.4. Capacidad nominal de producción de agua potable en el gran Santo Domingo, por tipo de fuente y sistema de abastecimiento, según mes, 2021	54
Cuadro 3.5. Capacidad promedio de producción de agua potable en el gran Santo Domingo, por tipo de fuente y sistema de abastecimiento, según mes, 2021	55
Cuadro 3.6. Planta de tratamiento de agua residuales operadas por la CAASD, cantidad de viviendas y habitantes que reciben servicios, según mes, 2021	56
Cuadro 3.7. Clientes enlazados al sistema de la CAASD en el gran Santo Domingo por tipo de usuario, según mes, 2021	57
Cuadro 3.8. Volumen de agua potable facturado en el gran Santo Domingo por tipo de cliente, según mes, 2021.....	57
Cuadro 3.9. Precio promedio del agua potable en el gran Santo Domingo por tipo de cliente, según mes, 2021	58



Cuadro 3.10. Monto de facturación de agua potable por tipo de cliente en el gran Santo Domingo, según mes, 2021	58
Cuadro 3.11. Monto recaudado por cobro de agua potable en el gran Santo Domingo por tipo de cliente, según mes, 2021	59
Cuadro 3.12. Balance facturación y cobro de agua servida en el gran Santo Domingo, 2021	59
Cuadro 3.13. Promedio mensual facturado de agua potable en el gran Santo Domingo por tipo de cliente, según mes, 2021	60
Cuadro 3.14. Monto promedio recaudado de agua potable en el gran Santo Domingo por tipo de cliente, según mes, 2021	60
Cuadro 3.15. Volumen de agua potable producida y facturada, saldo no facturado, según mes, 2021	61
4. ESTADÍSTICAS DE CONSTRUCCIÓN PRIVADA	63
4.1. Sector construcción (sector privado)	64
4.2 Cuadros del sector construcción (sector privado)	65
Cuadro 4.1. Licencias otorgadas para la construcción en el sector privado por mes, según provincia, 2021	65
Mapa 4.1. Construcciones con licencia del sector privado, según provincia, 2021	66
Cuadro 4.2. Construcciones con licencia del sector privado por mes, según provincia, 2021	67
Mapa 4.2. Área de construcción con licencia del sector privado, según provincia, 2021	68
Cuadro 4.3 Área de construcción con licencia del sector privado por mes, según provincia, 2021	69
Mapa 4.3. Inversión en construcciones con licencia del sector privado, según provincia, 2021	70
Cuadro 4.4 Inversión en construcciones con licencia del sector privado por mes, según provincia, 2021	71
Cuadro 4.5 Área de construcción del sector privado por mes, según provincia y municipio, 2021	73
Cuadro 4.6 Inversión en construcciones con licencia del sector privado por mes, según provincia y municipio, 2021	76
Cuadro 4.7. Licencias otorgadas para la construcción en el sector privado, por mes, según tipo de construcción, 2021	82
Cuadro 4.8. Construcciones con licencia del sector privado por mes, según tipo de construcción, 2021	83
Cuadro 4.9. Área construida con licencia por el sector privado por mes, según tipo de construcción, 2021	84
Cuadro 4.10. Inversión en construcción con licencia por el sector privado por mes, según tipo de construcción, 2021	85
Cuadro 4.11. Licencias otorgadas para la modificación de construcciones en el sector privado por mes, según tipo de construcción, 2021	87
5. COMERCIO INTERNO	89
5.1 Sector Comercio Interno	90
5.2 Cuadros del sector Comercio Interno	91
Cuadro 5.1. Consumo de derivados del petróleo por tipo de combustible, según mes, 2021	91
Cuadro 5.2. Consumo de gas natural por mes, según empresas, 2021	92
Cuadro 5.3. Consumo de gas natural por mes, 2021	93
6. Turismo	95
6.1 Sector Turismo	96
6.2 Cuadros del sector Turismo	97
Cuadro 6.1. Evolución del sector turismo, por trimestre, según principales indicadores, 2021	97
Cuadro 6.2. Llegada de pasajeros vía aérea, dominicanos y extranjeros, residentes y no residentes, según mes, 2021	97

Cuadro 6.3. Llegada de pasajeros vía aérea por mes, según nacionalidad, 2021	98
Cuadro 6.4. Llegada de pasajeros vía aérea por motivo de viaje, según mes, 2021	100
Cuadro 6.5. Ingresos fiscales de la actividad turística, por mes, 2021... ..	101
Cuadro 6.6. Salida de extranjeros no residentes por vía aérea por mes, según nacionalidad, 2021	102
Cuadro 6.7. Salida de pasajeros vía aérea, dominicanos y extranjeros, residentes y no residentes, según mes, 2021	104
Cuadro 6.8. Tasa promedio de ocupación en establecimiento de alojamiento turísticos por zona, según mes, 2021	104
Cuadro 6.9. Llegada de pasajeros vía marítima por mes, según puertos, 2021	105
Cuadro 6.10. Movimiento Internacional de pasajeros de entrada y salida, por aeropuertos internacionales, según el mes, 2021	106
7. TRANSPORTE.....	108
7.1 Sector Transporte.....	109
7.2 Cuadros y mapas del sector Transporte.....	110
Cuadro 7.1. Carga internacional vía marítima, embarcada y desembarcada por mes, según puerto, 2021	110
Cuadro 7.2. Carga internacional vía marítima, embarcada y desembarcada por tipo de carga, según mes, 2021	112
Mapa 7.1 Buques para el comercio exterior y transporte de pasajeros, según puerto, 2021	113
Cuadro 7.3. Buques para el comercio exterior y transporte de pasajeros por mes, según puerto, 2021	114
Cuadro 7.4. Buques para el comercio exterior y transporte de pasajeros, por mes, según el tipo de buque, 2021	115
Mapa 7.2 Buques para el comercio exterior y transporte de pasajeros, según país de nacionalidad o propiedad de los buques, 2021	116
Cuadro 7.5. Buques para el comercio exterior y transporte de pasajeros por mes, según país de nacionalidad o propiedad de los buques, 2021	117
Cuadro 7.6. TEUS movilizados para importación, exportación y tránsito, según mes y puertos, 2021	126
Cuadro 7.7. Movimiento nacional de pasajeros vía marítima, entrada y salida por mes, según puertos, 2021	128
Cuadro 7.8. Vuelos internacionales por mes, según aeropuerto y tipo de vuelo, 2021	130
Cuadro 7.9. Movimiento de pasajeros embarcados y desembarcados por mes, según aeropuertos en vuelos internacionales, 2021	131
Cuadro 7.10. Movimiento de pasajeros embarcados y desembarcados en vuelos regulares internacionales, por mes, según los aeropuertos, 2021	132
Cuadro 7.11. Movimiento de pasajeros embarcados y desembarcados en vuelos charters internacionales, por mes, según aeropuertos, 2021	133
Cuadro 7.12. Cantidad de vehículos registrados por el tipo de vehículo, según mes, 2021.....	134
Cuadro 7.13. Datos generales del transporte en autobuses de la OMSA en Santo Domingo, según el mes, 2021	134
Cuadro 7.14. Datos generales del transporte en autobuses de la OMSA en Santiago, según el mes, 2021	135
Cuadro 7.15. Datos generales del transporte en autobuses de la OMSA en Barahona, según el mes, 2021	135
Cuadro 7.16. Usuarios transportados en el Metro de Santo Domingo y Teleférico, por los días laborables, fines de semana y festivos, según mes, 2021	136
Cuadro 7.17. Total de viajeros-kilómetros transportados en el Metro de Santo Domingo y Teleférico, por los días y líneas, según mes, 2021	137
Cuadro 7.18. Usuarios transportados en el Metro y Teleférico de Santo Domingo, por tandas, según mes, 2021	138
Cuadro 7.19. Total de Eficiencia energética en el Metro de Santo Domingo y Teleférico, por KWH, según mes, 2021	139



Cuadro 7.20 Movimiento internacional de pasajeros vía terrestre por mes, según los puestos fronterizos, 2021	140
Cuadro 7.21 Correspondencia nacional despachada por mes, según tipo, 2021	140
Cuadro 7.22 Correspondencia internacional despachada y recibida por mes, según tipo, 2021	141
Cuadro 7.23 Correspondencia internacional despachada y recibida por mes, según región y provincia, 2021	142
Cuadro 7.24 Correspondencia nacional despachada por mes, según región y provincia, 2021	145
Cuadro 7.25 Total correspondencia despachada con valores declarados según mes, 2021	146
8. COMUNICACIONES	148
8.1 Sector Comunicaciones	149
8.2 Cuadro del sector Comunicaciones	150
Cuadro 8.1. Líneas telefónicas y número de cuentas con acceso a Internet, según el mes, 2021	150
9. SISTEMA MONETARIO	152
9.1 Sector Sistema Monetario	153
9.2 Cuadros del sector Sistema Monetario	154
Cuadro 9.1. Indicadores monetarios y financieros del Banco Central por mes, 2021	154
Cuadro 9.2. Indicadores monetarios y financieros, Otras sociedades de depósito (OSD) y de la banca múltiple por mes, 2021	156
Cuadro 9.3. Tasa de interés, por tipo de tasa y grupo de instituciones financieras, según mes, 2021	158
Cuadro 9.4. Indicadores de manejo de liquidez de los intermediarios financieros, según mes, 2021	159
Cuadro 9.5. Indicadores de rentabilidad de los intermediarios financieros, según mes, 2021	159
Cuadro 9.6. Indicadores de capital de los intermediarios financieros, según mes, 2021	160
Cuadro 9.7. Indicadores de gestión de los intermediarios financieros, según mes, 2021 ...	161
10.- SEGUROS	163
10.1 Sector Seguros	164
10.2 Cuadro del sector Seguros	165
Cuadro 10.1. Primas netas cobradas, por rama de seguros, según mes, 2021	165
Cuadro 10.2. Individualización del Sistema Previsional por mes, según entidad, 2021	166
Cuadro 10.3. Rentabilidad Nominal de los fondos de Pensiones por administradoras, según mes, 2021	167
Cuadro 10.4. Patrimonio de los Fondos de Pensiones, según mes, 2021	168
Cuadro 10.5. Recaudación del sistema de previsión social, según mes, 2021	169
11.- MERCADO DE VALORES	171
11.1 Sector Mercado de Valores	172
11.2 Cuadros del sector Mercado de Valores	173
Cuadro 11.1. Volúmenes transados en la Bolsa de Valores por sector, según mes, 2021 ..	173
Cuadro 11.2. Volúmenes transados en la Bolsa de Valores mercado primario por mes, según emisor, 2021	174
Cuadro 11.3. Volúmenes transados en la Bolsa de Valores mercado secundario por mes, según emisor, 2021	175
Cuadro 11.4. Volúmenes transados en la Bolsa de Valores mercado primario por instrumento, según mes, 2021	178
Cuadro 11.5. Volúmenes transados en la Bolsa de Valores mercado secundario por mes, según tipo de instrumento, 2021	179
Cuadro 11.6. Volúmenes transados en la Bolsa de Valores mercado primario por actividad económica, según mes, 2021	182
Cuadro 11.7. Volúmenes transados en la Bolsa de Valores mercado secundario por actividad económica, según mes, 2021	183

12.- FINANZAS PÚBLICAS Gobierno Central.....	185
12.1 Sector Finanzas Públicas Gobierno Central	186
12.2 Cuadros del sector Finanzas Públicas Gobierno Central	187
Cuadro 12.1. Ingresos fiscales por mes, según partidas, 2021.....	187
Cuadro 12.2. Ingresos fiscales Dirección General de Impuestos Internos por mes, según partidas, 2021	193
Cuadro 12.3. Ingresos fiscales Dirección General de Aduanas por mes, según partidas, 2021	196
Cuadro 12.4. Ingresos fiscales Tesorería Nacional por mes, según partidas, 2021.....	197
Cuadro 12.5. Gastos del Gobierno Central por mes, según clasificación económica, 2021	201
Cuadro 12.6. Gastos del Gobierno Central por mes, según clasificación institucional, 2021	212
Cuadro 12.7. Gastos del Gobierno Central por mes, según clasificación funcional, 2021...	216
Cuadro 12.8. Gastos del Gobierno Central por mes, según clasificación objetal 2021	224
13.- FINANZAS PÚBLICAS MUNICIPALES.....	233
13.1 Sector Finanzas Públicas Municipales.....	234
13.2 Cuadros y mapas del sector Finanzas Públicas Municipales	235
Mapa 13.1. Ingresos municipales acumulados, según municipio, 2021	235
Mapa 13.2. Gastos municipales acumulados, según municipio, 2021	236
Cuadro 13.1. Ingresos y gastos municipales acumulados mensuales, según provincia, 2021	237
Cuadro 13.2. Ingresos y gastos municipales mensuales, según provincia y municipio, 2021	244
Cuadro 13.3. Ingresos municipales mensuales, según provincia y objeto u origen, 2021.....	272
Cuadro 13.4. Gastos municipales agrupados mensuales, según región, provincias y destino del gasto, 2021	279
Cuadro 13.5. Gastos municipales desagregados mensuales, según provincia y destino del gasto, 2021	288
14.- CUENTAS NACIONALES	307
14.1 Sector Cuentas Nacionales	308
14.2. Cuadros del sector Cuentas Nacionales	309
Cuadro 14.1. Producto Interno Bruto (PIB) valor agregado de actividad económica por trimestre, según sector de origen, 2021	309
Cuadro 14.1A. Producto Interno Bruto (PIB), índices de volumen encadenados por trimestres, según sector de origen, 2021	310
Cuadro 14.2. Producto Interno Bruto (PIB) Valores a precios corrientes por trimestres acumulados, según sector de origen, 2021	312
Cuadro 14.2.A Producto Interno Bruto (PIB), índices de volumen encadenados por trimestres acumulados, según sector de origen, 2021	313
Cuadro 14.3. Producto Interno Bruto (PIB), por el enfoque del gasto a precios corrientes por trimestre, según componente , 2021	315
Cuadro 14.3B. Producto Interno Bruto (PIB), índices de volumen encadenados por el enfoque del gasto por trimestres, según componente, 2021	316
Cuadro 14.4. Producto Interno Bruto (PIB) por el enfoque del gasto por trimestres acumulados, según componente, 2021	317
Cuadro 14.4B. Producto Interno Bruto (PIB), índices de volumen encadenados por el enfoque del gasto por trimestres acumulados, según componente, 2021	318
Cuadro 14.5. Indicador Mensual de Actividad Económica (IMAE) por tipo de serie e indicador, según mes, 2021	319



15.- ÍNDICE DE PRECIOS Y COSTOS	321
15.1 Sector Índice de Precios y Costos.....	322
15.2 Cuadros del sector Índice de Precios y Costos.....	323
Cuadro 15.1. Índice de Precios al Consumidor (IPC), según mes, 2021.....	323
Cuadro 15.2. Índice de Precios al Consumidor (IPC) por grupo de bienes y servicios, según mes, 2021	324
Cuadro 15.3. Índice de Precio al Consumidor (IPC) por regiones geográficas, según mes, 2021	325
Cuadro 15.4. Índice de Precio al Consumidor (IPC) por quintiles de ingresos, según mes, 2021	325
Cuadro 15.5. Índice de Precios al Consumidor (IPC) subyacente, según mes, 2021.....	326
Cuadro 15.6. Índice de Precios al Consumidor (IPC), transables y no transables, según mes, 2021	326
Cuadro 15.7. Índice de Costos Directos de la Construcción de Viviendas (ICDV), según mes, 2021	327
Cuadro 15.8. Índice de Costos Directos de la Construcción de Viviendas (ICDV), por tipo de vivienda, según mes, 2021	328
Cuadro 15.9. Índice de Costos Directos de la Construcción de Viviendas (ICDV) por mes, según subgrupos de costos, 2021	329
Cuadro 15.10. Variación porcentual mensual del Índice de Costos Directos de la Construcción de Viviendas (ICDV) por mes, según subgrupos de costos, 2021	330
Cuadro 15.11. Variación porcentual acumulada del Índice de Costos Directos de la Construcción de Viviendas (ICDV) por mes, según subgrupos de costos, 2021	331
Cuadro 15.12. Variación porcentual en los últimos 12 meses del Índice de Costos Directos de la Construcción de Viviendas (ICDV) por mes, según subgrupos de costos, 2021	332
Cuadro 15.13. Índice de Precios del Productor de la sección de Industrias Manufactureras, según mes, 2021	333
Cuadro 15.14. Índice de Precios del Productor (IPP) de la sección de Industrias Manufactureras mensual, por mes, según divisiones de la Clasificación Industrial Internacional Uniforme revisión 4, 2021	334
Cuadro 15.15 Variación porcentual mensual del índice de Precios del Productor de la sección de Industrias Manufactureras, según divisiones de la Clasificación Nacional De Actividad Económica (CNAE), según mes, 2021	335
Cuadro 15.16 Variación porcentual acumulada en el año del Índice de Precios del Productor (IPP) de la sección de Industrias Manufactureras, según divisiones de la Clasificación Nacional De Actividad Económica (CNAE), según mes, 2021	336
Cuadro 15.17 Variación porcentual doce meses del índice de Precios del Productor (IPP) de la sección de industrias manufactureras, según divisiones de la Clasificación Nacional De Actividad Económica (CNAE), según mes, 2021	337
Cuadro 15.18 Índice de Precios del Productor (IPP) sección Servicios, según mes, 2021..	338
Cuadro 15.19 Índice de Precios del Productor (IPP) sección Servicios, según divisiones de la Clasificación Nacional De Actividad Económica (CNAE), según mes, 2021	339
Cuadro 15.20 Variación porcentual mensual del índice de Precios del Productor (IPP) sección Servicios, según divisiones de la Clasificación Nacional de Actividad Económica (CNAE), según mes, 2021	340
Cuadro 15.21 Variación porcentual acumulada en el año del índice de Precios del Productor (IPP) sección Servicios, según divisiones de la Clasificación Nacional De Actividad Económica (CNAE) según mes, 2021	341

Cuadro 15.22 Variación porcentual doce meses del índice de Precios del Productor (IPP) sección Servicios, según divisiones de la Clasificación Nacional de Actividad Económica (CNAE), según mes, 2021	342
Cuadro 15.23 Precio promedio por galón de los principales combustibles derivados del petróleo, por tipo de combustible, según mes, 2021	343
16.- PRODUCCIÓN INDUSTRIAL	345
16.1 Sector Producción Industrial	346
16.2 Cuadro del sector Producción Industrial	347
Cuadro 16.1. Volumen de producción de algunos productos industriales por trimestres, según tipo de productos, 2021	347
17.- ZONAS FRANCAS	349
17.1 Sector Zonas Francas	350
17.2 Cuadros y mapas del sector Zonas Francas	351
Cuadro 17.1. Empleo de las Empresas de Zonas Francas por mes, según tipo de actividad, 2021	351
18.- SECTOR EXTERNO	353
18.1 Sector Externo	354
18.2 Cuadros del Sector Externo	355
Cuadro 18.1. Tasa de cambio promedio del dólar estadounidense, por mercado, según mes, 2021	355
Cuadro 18.2. Balanza de pagos por trimestres según concepto, 2021	356
Cuadro 18.3. Balanza de pagos por trimestres acumulados según concepto, 2021	358
Cuadro 18.4. Deuda externa e interna por trimestres, 2021	359
Cuadro 18.5. Deuda del sector público no financiero, por trimestre, según acreedores oficiales, 2021	360
Cuadro 18.6. Total de remesas familiares recibidas, según mes, 2021	361
19.- EMPLEO	363
19.1 Sector Empleo	364
19.2 Cuadros del sector Empleo	365
Cuadro 19.1. Cantidad de empleados por sexo, según mes, 2021	365
Cuadro 19.2. Cantidad de empleados por mes, según sección de actividad económica, 2021	366
Cuadro 19.3. Cantidad de empleados por mes, según provincia, 2021	367
Cuadro 19.4. Cantidad de empleados por mes, según rango de empleados, 2021	368



PRESENTACIÓN

La Oficina Nacional de Estadística (ONE), cumpliendo con su misión de satisfacer la demanda de estadísticas oficiales, mediante su producción, divulgación y la coordinación de los servicios estadísticos, para la toma de decisiones públicas y privadas, en contribución a la mejora de la calidad de vida de la población y el desarrollo nacional, se complace en presentar a la ciudadanía el Anuario de Estadísticas Económicas 2021 (enero-diciembre).

El objetivo central de este anuario es brindar un instrumento idóneo para la toma de decisiones, tanto en el ámbito público como en el privado, así como para el seguimiento y la evaluación de las políticas, planes y programas establecidos.

De manera general, a través del estudio del Anuario de Estadísticas Económicas 2021 (enero-diciembre) se puede constatar la mejoría de las principales estadísticas, tras recuperarse parcialmente la economía de los efectos de la pandemia y el confinamiento, visto desde los resultados del sector real de la economía. El documento dispone de varias secciones que permiten realizar una descripción de la actividad económica de los sectores de interés nacional, entre los que se pueden mencionar los referidos a las estadísticas bancarias, seguros, mercado de valores, finanzas públicas, cuentas nacionales, precios y costos, estadísticas agropecuarias, de energía, agua, construcción, turismo, zonas francas, transporte, entre otros.

Para esta edición, se separaron ciertos cuadros como, por ejemplo, el consumo de gas natural, dividiéndose por unidad de medida, y también la división en trimestres y trimestres acumulados de la balanza de pagos, entre otros. Además, se presentan tablas, gráficas, iconografías y mapas que permitan a nuestros usuarios identificar el comportamiento mensual de las principales variables que conforman los sectores económicos. Por igual, el lector encontrará actualizados los cuadros y tablas que se han publicado tradicionalmente en este informe estadístico.

Con este anuario, la ONE continúa fortaleciendo la producción y difusión de las estadísticas oficiales del país, respondiendo a las inquietudes de diversos usuarios calificados de las estadísticas económicas en los ámbitos empresarial y académico, en los diferentes estamentos de la sociedad civil y en las instituciones del Estado, así como en las agencias internacionales de cooperación y organismos multilaterales.

Queremos agradecer de manera especial la colaboración de las diversas instituciones del Sistema Estadístico Nacional (SEN), puesto que su continua colaboración ha permitido contar con este inventario de información estadística. Asimismo, agradecemos a todo el equipo técnico de la ONE, por el compromiso histórico asumido con esta publicación, lo cual se visualiza en la calidad de las informaciones recolectadas, respetando el cumplimiento de las mejores prácticas en materia de articulación interinstitucional, acopio, validación, procesamiento y publicación de las estadísticas sectoriales recopiladas.

¡Buenos datos, buenas políticas!



Directora General

RESUMEN EJECUTIVO

Agropecuaria

El sector agropecuario en área cosechada y sembrada en comparación con el año pasado disminuyeron en un 3.6% y 1.8% respectivamente con relación al año 2020, por consecuente la producción se redujo en un 3.4%. Tanto para el área sembrada, cosechada y la producción agrícola, se presentan incrementos en el segundo trimestre, para luego experimentar reducciones considerables el resto del año (exceptuando el área cosechada, la cual tuvo un repunte en diciembre). El principal cultivo sembrado fue el arroz con el 53.3% del área sembrada mientras que los principales cultivos cosechados fueron el arroz, coco, plátano, maíz y guineo. Sin embargo, los productos agrícolas con mayor producción en toneladas métricas fueron el guineo, la lechosa y el plátano.

Respecto a los precios del sector, se observa heterogeneidad en el comportamiento de los precios según los cultivos. En el caso de las Raíces y Tubérculos registraron disminuciones significativas desde un 2% a un 54% de sus precios por toneladas de enero a diciembre (exceptuando la yuca dulce), mientras que las hortalizas y vegetales presentaron los incrementos más elevados y el precio del arroz se incrementó un 11.0%. Por otro lado, los productos pecuarios tuvieron aumentos de precios significativos, principalmente en las carnes de chivo (36.4%), res macho (34.0%) y pollo (29.6%), con la excepción de cerdo tierno en pie cuyo precio disminuyó un 20.1%.

Energía eléctrica

El sector de energía eléctrica tuvo una generación de 21,455 gwh para el año 2021, y similar al año pasado, incrementó a partir de mayo la generación para surtir la demanda de la población. Por su parte, la capacidad instalada promedio es de 5,504.8 mw, sin presentar incrementos durante el año. Además, la energía renovable representó el 22.8% del total de la capacidad instalada y el 15.0% de la generación. En cuanto a los tipos de combustibles utilizados en la generación eléctrica fueron: Gas Natural (40.3%), Carbón (30.5%), Combustibles Líquidos (13.1%) y la Eólica (5.8%).

Agua Potable

La producción promedio de agua potable por día reportada por la Corporación del Acueducto y Alcantarillado de Santo Domingo (CAASD) fue de 1,505,621 m³. En el mes de enero la producción promedio fue de 1,497,918 m³ por día, siendo la más baja durante el año, y en el mes de diciembre de 1,515,467 m³ por día, representó la producción más elevada del año. Por otro lado, la producción promedio de aguas residuales fue de 912,950 m³ por día, con una tendencia de crecimiento constante en el transcurso de los meses. Además, la cantidad de plantas en operación de aguas residuales pasaron de 15 en enero a 17 en diciembre, con una capacidad para final de año de 80,145 metros cúbicos por día. En cuanto al tipo de clientes de la CAASD, el 81.6% fueron residenciales y la cantidad promedio mensual fue de 393,774 clientes.

El precio promedio del metro cúbico de agua fue de RD\$6.49 pesos, sin embargo, para los clientes industriales se cobró a RD\$8.52 pesos el metro cúbico y para los residenciales en RD\$6.21 pesos. Por otro lado, el nivel de cobranza fue de 66% del valor total facturado, con recaudaciones eficientes para los clientes industriales y niveles bajos de cobranza para los residenciales.

Construcción

Las licencias de construcción otorgadas al sector privado totalizaron 1,256, repartidas mayoritariamente entre Santo Domingo (338), el Distrito Nacional (304) y Santiago (255). Mientras que la mayor parte de estas licencias se otorgaron en marzo (125), octubre (124) y febrero (116). En



RESUMEN EJECUTIVO

cuanto a la cantidad de construcciones, fueron registradas 5,496 en total, fueron las principales provincias las mismas que encabezaron la cantidad de licencias. A nivel mensual, diciembre fue el mes en que se registró la mayor cantidad de construcciones con 1,236 en total. En cuanto al área de construcción con licencias del sector privado fue de 6,204,138.8 m², la mayoría correspondió a edificios de apartamentos con 4,458,155.9 m² y las construcciones combinadas (Comercio y Vivienda) con 473,443.6 m². Por su parte, la inversión asciende a RD\$100,477,873,072.8, y el 40.6% de los montos aprobados para construcción se concentra en los meses de noviembre y diciembre.

Comercio interno

Para el 2021, el consumo de combustibles fue de 1,619,228,510 galones, mayor al del año anterior en un 21.3%, con una tendencia positiva en el transcurso de los meses. El GLP representó el 30.4% del total combustible consumido, seguido de la Gasolina premium con 18.8%, Gasoil regular con 16.3% y Gasolina regular con 11.4%. Sin embargo, el Fuel oil de carga fue el combustible que más creció en 79.4% de enero a diciembre, seguido de la Gasolina regular en un 52.2%, en tanto que el Fuel oil exonerado a zonas francas y el Kerosene fueron los que más disminuyeron de enero a diciembre.

Turismo

La tasa de ocupación hotelera fue de 51.0% en el 2021, sin embargo, mantuvo una tendencia de crecimiento positiva desde el inicio del año llegando a finales del mismo a un 75.8%. De esta manera, Bayahíbe La Romana registró la mayor tasa de ocupación promedio con un 56.2%, seguido de Santiago con un 52.9% y Punta Cana con 52.6%. En cuanto a la llegada de pasajeros vía aérea, al país ingresaron 5,590,124 pasajeros de las cuales 3,655,217 fueron extranjeros no residentes. Los principales motivos de los pasajeros que llegaron al país fueron: recreación (76%) y la visita a un amigo o particular (17%), aunque otros motivos como Conferencias/conversatorios, Estudio y Otros tuvieron un crecimiento sustancial respecto al 2020. La mayoría de los turistas (extranjeros no residentes) fueron de América del Norte (1,591,401) y Europa (862,385).

Transporte

La carga internacional marítima embarcada totalizó 4,706,308.7 toneladas métricas, con crecimiento de un 46.3% respecto al año 2020, mientras que la desembarcada fue de 23,716,896.9 toneladas métricas, con crecimiento de un 16.7% respecto al año anterior. El volumen máximo de carga embarcada fue en mayo con 493,061.0 toneladas métricas, mientras que el máximo para la carga desembarcada fue en octubre con 2,347,802.0 toneladas métricas con una tendencia positiva durante el año. En tanto que el puerto Haina occidental fue el de mayor desembarque de carga marítima y el Multimodal Caucedo el de mayor embarque.

Respecto al transporte terrestre, la cantidad de vehículos nuevos registrados fue de 297,122 unidades, de los cuales; el 59.8% fueron motocicletas, el 16.3% de Jeeps y el 15.4% de Automóviles.

La Oficina Metropolitana de Servicio de Autobuses reportó recaudaciones por el monto RD\$271,375,095 en Santo Domingo, RD\$21,174,150 en Santiago y RD\$2,250,750 en Barahona. Mientras que el movimiento de pasajeros de fue de 18,091,403 en Santo Domingo, 1,411,610 en Santiago y 150,050 en Barahona. Por otro lado, el Metro y teleférico de Santo Domingo reportaron el movimiento de 72,006,925 de usuarios.



Comunicaciones

Las líneas telefónicas fijas continúan con tendencia a la reducción al igual que años anteriores, disminuyó un 9.7% con relación a diciembre 2020. A nivel mensual se registraron 615,300 líneas en el mes de diciembre del 2021 (la cantidad más baja del año), en tanto, las líneas telefónicas móviles incrementaron en un 8.3% respecto a diciembre 2020, lo que señala una sustitución del servicio fijo al móvil. Mientras que el número de cuentas con acceso a internet tiene una tendencia positiva y cerró el año a diciembre con 9,466,815 cuentas.

Sistema Monetario e Intermediación financiera

Las reservas internacionales netas a diciembre fueron US\$13,033.9 millones, pero con un máximo de reservas en agosto por un pequeño margen superior con US\$13,060.3 millones. Respecto a los activos internos, crecieron de manera constante hasta junio con un monto RD\$890,980.6 millones, en los meses siguientes registró reducciones y cerró en RD\$846,853 millones en diciembre. Por su parte, el medio circulante (M1) creció en 23.5% de enero a diciembre, mientras que la oferta monetaria ampliada (M2) aumentó un 16.0% y el dinero en sentido amplio en un 14.0%. Adicionalmente, las tasas de interés reales y nominales mostraron una tendencia a la baja para la mayoría de las instituciones bancarias.

El sector bancario mostró reducciones generalizadas en los indicadores de liquidez, exceptuando las disponibilidades + inversiones en depósitos y los valores / activos netos y Activos productivos / captaciones + obligaciones con costo, siendo esto un comportamiento opuesto al del año anterior. Respecto a los indicadores de rentabilidad, la Rentabilidad de los Activos (ROA) pasó un 1.86% en el mes enero a crecer a un 2.22% en diciembre y mientras que la Rentabilidad del Patrimonio (ROE) también creció, en el mes de enero fue de 19.36% y diciembre fue un 22.62%.

Los indicadores de capital tuvieron un comportamiento heterogéneo, como el Endeudamiento (pasivos / patrimonio neto) tiene disminución de 9.42 en enero a 9.29 en diciembre y otros como Patrimonio neto / pasivos muestran incrementos para el mismo periodo.

Mercado de seguros

Para el 2021, las primas netas cobradas se situaron en RD\$86,020,552,751.1, con un crecimiento de enero a diciembre de un 58.2%, siendo el mes en que más primas netas fueron cobradas es marzo con RD\$9,302,752,529.1. Las ramas de seguros que más cobraron fueron; Incendio y líneas aliadas con 26.9%, Salud con 24.8%, Vehículo de motor y responsabilidad civil con 22.7% y Vida Colectivo con 14.8%.

El sistema de pensiones presentó un crecimiento de las recaudaciones en un 31.9% de enero a diciembre, siendo el mes de mayor recaudación Julio. Por su parte, el patrimonio total ascendió de RD\$830,979,773,861.6 en enero a RD\$ 960,567,116,412.3 en diciembre, con incrementos en la rentabilidad nominal de los fondos en la mayoría de las administradoras.

Mercado de valores

El mercado de valores presentó un volumen transado de RD\$529,646,539,791.8, de los cuales 88.7% son del sector público y un 11.3% del sector privado. En el mercado primario se registró un valor de RD\$38,250,833,541.4, con una emisión del 97.2% de sus valores en el último cuatrimestre del año, además, el 58.0% del volumen correspondió al Fideicomiso para la Operación, Mantenimiento y Expansión de la Red Vial Principal en la República Dominicana. Por su parte, en el mercado secundario se registró un valor de RD\$491,395,706,250.4, los mayores emisores fueron el Ministerio de Hacienda



(75.0%) y el Banco Central de la República Dominicana (20.7%), el 95.65% se concentró en la actividad de la Administración Pública y Defensa.

Finanzas públicas

Los ingresos fiscales llegaron a RD\$1,080,095.0 millones, el 19.7% de estos se registró en enero. El 76.9% de los ingresos fiscales correspondió a ingresos corrientes provenientes, en su mayoría, de la recaudación de impuestos, mientras que los ingresos financieros fueron RD\$229,636.2 millones, representando esto el 21.2% de los ingresos fiscales. Las recaudaciones según la institución fueron de RD\$611,370.3 millones por la Dirección General de Impuestos Internos, RD\$191,990.3 millones por Dirección General de Aduanas y RD\$276,648.6 millones por la Tesorería General.

En cuanto a los gastos públicos, estos ascendieron a un total de RD\$1,094,745,988,915.81, con el 79.0% destinados a Gastos corrientes. Los meses de mayor nivel de gastos fueron noviembre y diciembre, este último llegó a RD\$204,884,396,854.87, más de una quinta parte del gasto total. Según la clasificación institucional, el Poder Ejecutivo gastó un valor de RD\$957,130,509,587.9, la mayor cantidad de esos recursos destinada al Ministerio de Educación por el monto de RD\$186,774,494,865.0. Según el objeto, los mayores gastos fueron por Transferencias Corrientes (RD\$358,426,821,508.9) y Remuneraciones y Contribuciones (RD\$237,130,029,807.2).

Finanzas municipales

Los ingresos municipales totalizaron RD\$23,376 millones, siendo los meses febrero y mayo los de mayor ingreso. La participación de los ingresos estuvo encabezada por los municipios de las siguientes provincias: Santo Domingo con el 17.8%, el Distrito Nacional con un 12.8% y Santiago con 11.2%.

Los gastos municipales fueron de RD\$ 25,121 millones, siendo los meses que más gastos tuvieron diciembre, febrero y marzo. A nivel de provincia el mayor porcentaje del gasto estuvo en: Santo Domingo el 17.4%, el Distrito Nacional con 16.4% y Santiago con 9.6%.

Cuentas nacionales

La economía dominicana mostró crecimiento de un 12.3% para el año 2021 respecto al año anterior, con un Producto Interno Bruto RD\$5,392,714.1 millones, con un mayor dinamismo en el último trimestre. Los sectores económicos con mayor participación en la actividad económica fueron: Construcción con un 14.3%, Manufactura local con un 11.5% y Comercio con un 10.9%. Sin embargo, los sectores que más crecieron fueron; Hoteles, bares y restaurantes con un 39.5%, Construcción con un 23.3% y Fabricación de productos de refinación de petróleo con un 21.3%.

Por otro lado, el consumo final representó el 77.9% del Producto Interno Bruto, más que nada del consumo privado en un 66.7%, mientras que la Formación bruta de capital fijo fue de un 31.4% del PIB. En cuanto al crecimiento, el consumo final creció en 5.6%, la Formación Bruta de Capital en 22.1%, las Exportaciones en 36.2% y las Importaciones en 24.7% respecto al año anterior.

Precios

El Índice de Precios al Consumidor (IPC) presentó una variación acumulada de un 8.50% para el año 2021, siendo el mes de mayor inflación noviembre con 1.08%. El Índice de Costos Directos de la Construcción de Viviendas (ICDV) mostró una variación acumulada de un 15.0%, siendo marzo, junio y diciembre los meses con mayor variación positiva. El mismo, indica que las viviendas multifamiliar de 4 niveles fueron la que presentaron mayor variación, seguido de multifamiliar de 8

niveles o más. Los materiales de construcción que tuvieron una mayor variación acumulada fueron; Misceláneos eléctricos (58.92%), madera (55.72%), alambres, clavos, zinc y otros (53.78%) y herramientas (40.5%).

El Índice de Precios al Productor de manufactura tuvo una variación acumulada de un 9.76%, con una mayor variación para las actividades de; fabricación de coque y productos de refinación de petróleo (62.13%), fabricación de metales comunes (34.97%), fabricación de productos elaborados de metal, excepto maquinaria y equipo (25.83%), fabricación de papel y productos de papel (17.93%). El Índice de Precios del Productor de servicios tuvo una variación acumulada de un 3.48%, con una mayor variación para las actividades de; actividades de edición (28.2%), actividades de alojamiento (13.67%), almacenamiento y actividades de apoyo al transporte (12.46%), actividades de agencia de viajes y operadores turísticos (10.11%).

Manufactura Nacional

La producción de azúcar cruda y refina mantiene su ciclo con una concentración de las toneladas métricas en los primeros trimestres del año, al alcanzar una producción de 614,269 toneladas métricas para el azúcar crudo y de 154,824 de toneladas métricas para el azúcar refino, ambos superiores a la producción del año pasado. Además, productos como la Cerveza y el Cemento mantienen una producción estable en los trimestres del año, en tanto que productos como la Varilla, la Pintura y el Ron tienen una tendencia positiva en su producción trimestral.

Zonas Francas

El empleo en zonas francas muestra un crecimiento sostenido en el año, pasando de 161,487 en enero a 183,232 empleados al mes de diciembre. Por su parte, las cinco actividades de zonas francas que más empleomanía tuvieron al mes de diciembre fueron; Tabaco y derivados; servicios; manufactura textil; productos farmacéuticos e instrumentos y equipos médicos.

Sector externo

El tipo de cambio mostró apreciación del peso dominicano frente al dólar en el transcurso del año, pasando la compra de RD\$58.07 por dólar en enero a RD\$56.82 por dólar a diciembre en el Mercado Oficial, promediando RD\$56.96 por dólar para la compra y RD\$57.22 por dólar para la venta.

Por otro lado, la deuda dominicana para el último trimestre del año 2021 fue de US\$47,674.1 millones, pasando del 56.8% del Producto Interno Bruto en el primero y en el último trimestre representó el 50.5%. La deuda externa alcanzó US\$33,343.2 millones al último trimestre, representó el 35.21% del PIB, mientras que la deuda interna disminuyó al 15.14%. El 74.71% de la deuda externa fue privada, 19.33% fue multilateral y 5.96% es unilateral.

Para el año, el saldo de la Balanza de pagos es de US\$2,333.2 millones, aunque el 61.1% de este saldo positivo fue del primer trimestre. Este resultado del primer trimestre fue principalmente por un bajo déficit de la cuenta corriente y del endeudamiento neto. El déficit de la cuenta corriente para el año totalizó US\$2,688.7 millones, debido al creciente déficit de la balanza de bienes propiciado por un incremento elevado de las importaciones. Por su parte, la balanza de servicios fue de US\$3,648.9 millones y el ingreso secundario a US\$10,049.8 millones, en tanto que el ingreso primario presenta un déficit de US\$4,706.2 millones.



Empleo formal

El promedio mensual de empleados formales fue de 2,168,623 empleados, con un incremento de 261,519 empleados formales de enero a diciembre del año. En la distribución por sexo, el 54.3% de los empleados formales fueron hombres y el 45.7% mujeres, sin embargo, el 51.5% de los nuevos empleados fueron mujeres y 48.5% hombres. Las actividades económicas que tuvieron el mayor volumen de empleados formales fueron; la administración pública y defensa con 26.6%, comercio con 15.9% e industrias manufactureras con 13.6%. En la distribución geográfica por provincia, la principal fue el Distrito Nacional con 1,114,319 empleados formales para diciembre, representando el 48.4% del total, seguido de Santo Domingo con el 15.0% y Santiago con el 11.4%.



1 AGRICULTURA Y PECUARIA

1. AGRICULTURA Y PECUARIA

El sector agropecuario engloba las actividades agrícolas y ganaderas, se enmarcan en la actividad primaria de la economía. El sector abarca aquellas actividades humanas orientadas al cultivo, donde además incluye los trabajos relacionados con el tratamiento del suelo y la plantación de vegetales. Así mismo, actividades de la crianza y producción de animales, se incluyen las actividades de servicios vinculadas a las actividades agropecuarias.

Acorde a los datos registrados para este anuario, los principales resultados del sector durante el año 2021, indican lo siguiente:

- El área sembrada fue de 375,031 hectáreas, siendo el cultivo de arroz es el 53.3% del área sembrada, y diciembre el mes con mayor cantidad de área sembrada de este cultivo (37,197 hectáreas).
- El área cosechada fue de 551,228 hectárea durante el año, lo que se traduce a un área mensual promedio de 149,360 hectáreas. Entre los principales cultivos cosechados estuvieron: el arroz (34.7%), coco (9.6%), plátano (8.8%), maíz (5.5%), guineo (5.3%) y la yuca (3.9%).
- La producción totalizó 7,628,182 toneladas métricas para el año 2021, de la cual los principales fueron: el guineo con el 16.6% de participación, la lechosa con un 15.2% y el plátano con el 14.1%.
- El precio de la tonelada métrica de zanahoria creció en 149.1% durante el año, seguido de un crecimiento del 103.5% del repollo. En contraste, el precio promedio del plátano macho x hembra disminuyó en un 35.6% y el guineo verde en 9.2%.
- El precio promedio del productor pecuario por toneladas métricas para la producción de Pollo en pie fue de RD\$ 66,565, presentando un incremento del 30.0% comparado con el año anterior. El promedio de Pollos Terminados al mes fue de 17,702,282 unidades, y un total anual de 212,427,378 unidades, siendo diciembre el mes cuando se alcanzó la mayor cantidad de producción.
- El precio promedio del productor de huevos en fue de RD\$68,678 por tonelada métrica, incrementó un 5.0%. En cuanto a la producción, se produjo un total de 2,817,000,000 unidades durante el año, promediando 234,750,000 unidades por mes.
- Para el cerdo en pie el precio promedio fue de RD\$109,708 para el adulto y RD\$228,315 para el tierno, con una variación de 3% y el -20% de enero a diciembre, respectivamente. La producción total de cerdos fue de 100,829,500 kilogramos durante el año, con una producción mensual promedio de 8,402,458 kilogramos.

1.1. Sector Agricultura y Pecuaria

AGROPECUARIA

Área Sembrada y cosechada, según principales cultivos agrícolas, 2020
(Hectáreas)

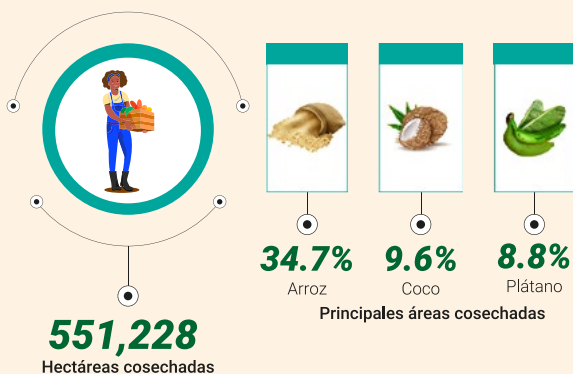
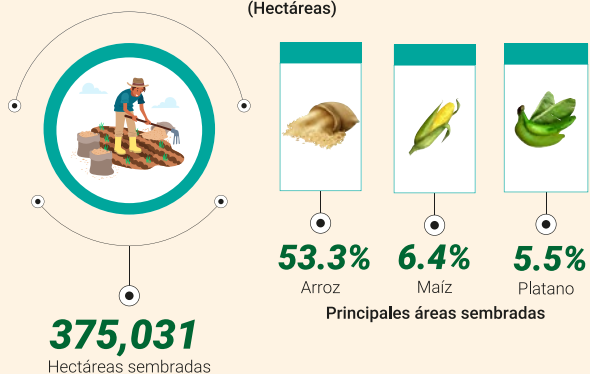

Producción pecuaria de los distintos productos, según unidad de medida

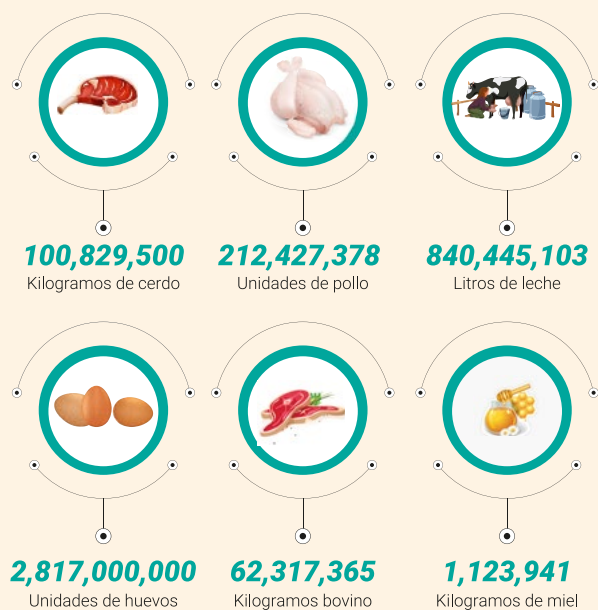

Producción de los cultivos agrícolas, 2020
(Toneladas)

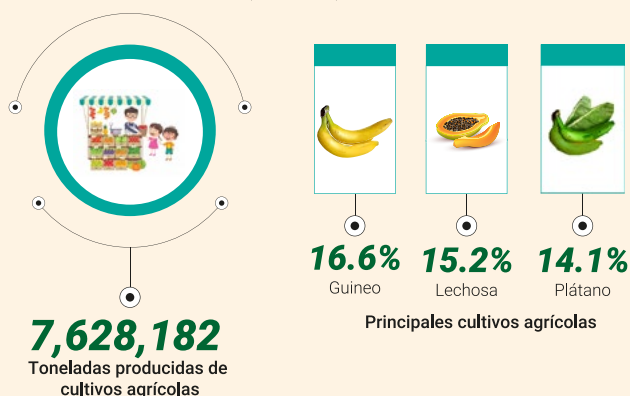



Cuadro 1.1 REPÚBLICA DOMINICANA: Consolidado nacional de área sembrada por mes, según principales cultivos agrícolas, 2021
En hectáreas (ha)

1.2. Cuadros del sector Agricultura y Pecuaria

Mes	Total	Enero	Febrero	Marzo	Abril	Mayo	Junio	Julio	Agosto	Septiembre	Octubre	Noviembre	Diciembre
Total	375,031	47,505	23,437	12,435	31,467	49,883	45,225	28,003	25,156	22,463	11,357	21,985	56,114
Cereales													
Arroz	199,906	33,418	13,116	1,342	15,982	31,649	28,301	14,693	14,149	6,797	758	2,503	37,197
Maíz	23,969	1,733	1,390	1,895	2,712	3,220	3,271	2,594	1,732	1,858	1,015	945	1,604
Sorgo	200	8	5	3	16	8	1	3	11	8	135	0	3
Oleaginosas													
Coco	358	31	41	14	26	14	17	28	17	26	77	44	24
Maní	4,359	277	390	354	316	668	454	328	291	811	308	86	77
Leguminosas													
Habichuela roja	18,006	966	272	271	916	1,265	243	135	217	1,008	732	7,184	4,799
Habichuela negra	17,815	1,824	223	146	1,798	1,878	459	139	263	1,951	2,218	1,877	5,037
Habichuela blanca	361	33	20	18	55	38	22	41	8	29	36	29	31
Guandul	12,968	448	335	523	2,552	3,152	2,013	1,267	1,412	645	113	185	321
Guard beans	97	8	7	16	2	5	13	12	6	17	1	4	6
Raíces y tubérculos													
Batata	6,712	846	613	567	453	474	644	602	476	592	593	404	447
Ñame	3,348	301	434	437	265	379	358	195	123	145	126	198	388
Papa	2,544	322	228	304	222	266	322	207	209	152	57	145	110
Yautía	4,231	349	315	376	377	448	343	264	565	322	266	341	264
Yuca	19,343	1,148	1,547	1,668	1,602	1,878	2,580	1,880	1,697	2,208	1,065	1,042	1,029
Mapuey	189	20	24	48	17	6	8	9	11	19	3	8	16
Musáceas													
Guineo	6,125	825	252	431	530	278	809	819	165	572	157	1,166	120
Plátano	20,485	2,024	1,821	1,454	1,453	1,572	1,824	1,588	1,560	1,787	1,387	2,781	1,235
Hortalizas / vegetales													
Ajís	3,161	293	228	226	160	230	284	148	171	378	273	500	269
Ajo	188	47	17	0	3	2	2	0	0	0	0	61	55
Auyama	4,519	434	365	314	202	615	497	455	379	410	236	247	365
Berenjena	1,109	155	78	101	70	102	76	62	49	132	39	87	159
Cebolla	4,093	410	272	197	328	403	242	271	145	354	257	646	569
Pepino	444	47	27	56	49	28	38	25	23	49	17	51	32

Cuadro 1.1. REPÚBLICA DOMINICANA: Consolidado nacional de área sembrada por mes, según principales cultivos agrícolas, 2021, continuación...
En hectáreas (ha)

Mes	Total	Enero	Febrero	Marzo	Abril	Mayo	Junio	Julio	Agosto	Septiembre	Octubre	Noviembre	Diciembre
Lechuga	1,010	98	61	81	73	76	110	132	72	119	82	68	38
Repollo	609	39	57	54	44	64	64	33	64	92	18	49	31
Tayota	218	4	36	22	5	2	6	7	8	54	23	29	22
Tomate Ensalada	682	50	44	56	51	54	73	83	64	49	24	108	27
Tomate Industrial	0	0	0	0	0	0	0	0	0	0	0	0	0
Zanahoria	1,104	62	70	76	54	75	99	115	115	107	226	64	43
Remolacha	276	16	25	22	14	22	25	22	33	32	16	23	26
Rábano	112	16	8	6	3	5	8	20	6	10	8	7	14
Brócoli	403	48	29	33	31	38	40	36	48	35	25	23	19
Coliflor	93	1	6	11	14	7	9	15	5	7	6	5	5
Molondrón	569	78	52	57	49	33	31	27	12	26	36	102	67
Cundeamor	121	17	13	23	13	10	18	8	7	11	1	0	0
Tindora/Parvol	171	26	16	22	8	4	10	27	11	16	1	13	15
Bangaña	191	21	18	25	15	9	13	9	11	35	4	20	11
Calabacín	16	0	14	0	0	1	0	0	1	0	1	0	0
Musú Chino	82	10	12	6	12	4	5	4	3	16	3	2	4
Vainita China	135	4	31	8	14	6	23	12	7	22	2	1	4
Apio	218	14	14	13	18	15	24	21	18	29	27	14	12
Orégano	145	2	5	8	16	10	38	16	11	30	2	1	5
Bija	6	0	0	0	0	0	0	3	0	0	0	0	3
Frutales													
Aguacate	3,108	101	138	107	245	221	959	272	207	302	210	210	137
Chinola	1,855	75	105	327	152	68	133	138	247	233	163	105	110
Lechosa	2,073	126	88	157	90	189	160	579	76	138	188	113	170
Melón	561	89	34	58	45	45	61	38	28	45	35	58	24
Naranja Dulce	65	4	4	5	8	6	2	3	1	6	12	2	13
Piña	3,252	377	313	223	189	201	258	217	236	237	117	131	753
Limón Agrícola	1,633	101	111	123	69	62	127	189	69	284	101	146	251
Toronja	2	0	0	0	0	0	0	0	0	2	0	0	0
Mandarina	26	0	0	4	0	0	1	3	2	8	0	4	4





Cuadro 1.1. REPÚBLICA DOMINICANA: Consolidado nacional de área sembrada por mes, según principales cultivos agrícolas, 2021, continuación...
En hectáreas (ha)

Mes	Total	Enero	Febrero	Marzo	Abril	Mayo	Junio	Julio	Agosto	Septiembre	Octubre	Noviembre	Diciembre
Cereza	126	1	7	33	8	0	8	4	1	3	27	17	18
Granadillo	31	3	4	2	4	1	4	1	1	4	1	2	5
Guanábana	30	1	1	2	2	0	3	8	5	3	1	1	3
Guayaba	19	1	6	0	2	1	0	1	5	2	0	1	0
Mango	525	63	22	48	25	26	17	125	36	132	15	3	13
Sandia	917	88	69	52	64	44	57	67	54	98	102	114	108
Pitahaya	100	6	4	6	22	4	17	2	12	4	11	11	1
Zapote	17	1	1	1	2	1	3	0	2	1	2	4	0

Nota: Una hectárea equivale a 15.9 tareas.

H: Hectárea.

Fuente: Registros administrativos, Departamento de Seguimiento, Control y Evaluación del Ministerio de Agricultura.

Elaboración: Oficina Nacional de Estadística (ONE).

Cuadro 1.2. REPÚBLICA DOMINICANA: Consolidado nacional de área cosechada por mes, según principales cultivos agrícolas, 2021
En hectáreas (ha)

Mes	Total	Enero	Febrero	Marzo	Abril	Mayo	Junio	Julio	Agosto	Septiembre	Octubre	Noviembre	Diciembre
Total	551,228	137,440	157,052	149,392	170,661	163,081	154,810	146,835	158,730	156,866	124,510	137,664	135,284
Cereales													
Aroz	191,194	4,202	283	8,819	35,115	25,977	12,006	9,673	24,386	26,254	20,750	14,687	9,043
Maíz	30,422	3,387	2,022	2,188	1,857	1,488	2,525	2,327	2,690	3,299	3,875	2,831	1,934
Sorgo	223	9	124	10	0	16	6	10	16	13	3	0	17
Oleaginosas													
Coco	52,912	29,135	32,089	27,043	29,292	31,601	29,695	30,825	29,930	30,802	31,008	29,720	28,664
Maní	4,060	245	267	146	170	360	313	377	566	599	169	210	637
Leguminosas													
Habichuela roja	17,541	1,084	9,096	2,309	1,052	280	367	833	970	341	207	288	714
Habichuela negra	18,316	1,542	2,171	5,548	2,152	321	473	1,811	1,793	532	105	414	1,454
Habichuela blanca	814	127	43	60	26	21	13	50	62	24	267	48	73
Guandul	20,432	3,996	3,711	2,523	1,644	1,159	1,041	706	1,146	741	540	952	2,274
Guard beans	196	12	15	14	4	28	22	8	35	16	21	11	9
Raíces y tubérculos													
Batata	6,929	364	720	676	781	681	618	478	447	486	504	563	612
Ñame	4,469	567	600	441	574	346	427	270	250	289	242	278	185
Papa	3,413	327	352	305	287	311	269	220	274	296	252	276	243
Yautía	4,795	377	480	398	448	410	399	415	311	295	263	492	505
Yuca	21,579	1,726	2,341	1,866	1,893	1,691	2,529	1,907	2,043	1,802	1,088	1,398	1,295
Mapuey	129	9	18	19	17	6	5	5	6	9	11	7	15
Musáceas													
Guineo	29,094	24,591	31,146	30,825	31,382	32,714	31,557	30,056	30,874	27,333	21,373	27,808	29,470
Plátano	48,416	46,326	49,589	48,128	50,957	53,611	54,432	52,327	48,965	48,140	34,511	46,619	47,393
Hortalizas / vegetales													
Ajies	7,968	746	871	1,077	894	720	1,020	448	513	479	339	433	427
Ajo	278	0	13	23	57	97	57	16	14	0	0	1	0
Auyama	8,115	844	893	932	579	699	704	579	586	647	467	594	589
Berenjena	3,464	427	429	374	127	284	526	319	301	307	105	80	183
Cebolla	4,964	369	537	685	1,008	460	384	482	397	439	111	34	57





Cuadro 1.2. REPÚBLICA DOMINICANA: Consolidado nacional de área cosechada por mes, según principales cultivos agrícolas, 2021, continuación...
En hectáreas (ha)

Mes	Total	Enero	Febrero	Marzo	Abril	Mayo	Junio	Julio	Agosto	Septiembre	Octubre	Noviembre	Diciembre
Pepino	775	85	117	57	92	57	90	87	61	50	24	26	28
Lechuga	1,533	307	154	213	107	97	105	156	105	104	69	36	80
Repollo	817	63	113	106	44	47	80	87	72	89	29	35	52
Tayota	5,506	567	959	745	378	362	463	439	497	497	199	190	211
Tomate Ensalada	1,379	141	162	202	196	99	165	77	100	82	21	113	21
Tomate Industrial	0	0	0	0	0	0	0	0	0	0	0	0	0
Zanahoria	2,048	167	215	161	110	93	600	95	101	94	36	265	111
Remolacha	308	28	37	19	28	29	27	21	27	31	9	35	17
Rábano	136	7	9	5	10	7	10	13	10	19	12	23	9
Brócoli	416	40	39	31	33	35	43	46	33	64	16	18	19
Coliflor	146	12	13	9	17	10	23	17	8	25	2	5	5
Molondrón	1,131	102	122	98	91	175	155	101	78	102	17	19	70
Cundeamor	691	53	79	69	69	44	110	110	55	96	2	4	1
Tindora/Parvol	3,012	411	211	255	223	164	384	179	418	278	158	171	160
Bangaña	677	81	46	64	53	50	44	52	62	115	39	39	32
Calabacín	10	0	2	0	0	0	0	0	1	2	1	4	0
Musú Chino	389	38	81	22	30	18	32	44	44	42	15	11	13
Vainita China	417	19	53	32	50	24	73	42	73	36	4	3	6
Apio	206	17	19	13	15	12	14	19	20	26	9	18	23
Orégano	2,117	135	360	166	234	170	161	108	176	189	118	201	99
Bija	401	22	24	32	47	27	28	33	91	94	0	0	3
Frutales													
Aguatecate	12,489	4,179	5,670	4,814	774	684	2,909	2,164	3,418	4,770	1,707	3,064	3,315
Chinola	4,623	853	1,475	1,045	761	1,535	1,103	833	1,079	1,133	1,286	1,303	1,461
Lechosa	3,204	1,159	1,032	1,005	959	916	888	747	894	649	408	440	516
Melón	956	80	162	96	82	66	106	81	57	64	66	75	23
Naranja Dulce	5,869	3,639	3,360	1,895	1,896	1,768	1,409	810	461	572	817	390	592
Piña	7,641	537	817	676	1,615	525	1,116	733	425	595	198	187	216
Limón Agrio	10,004	3,019	2,804	1,895	1,636	2,089	3,347	3,430	2,373	2,669	2,327	2,591	1,833
Toronja	148	141	117	39	48	0	32	1	0	16	7	17	26
Mandarina	578	594	418	406	14	11	2	40	18	16	17	65	132

Cuadro 1.2. REPÚBLICA DOMINICANA: Consolidado nacional de área cosechada por mes, según principales cultivos agrícolas, 2021, continuación...
En hectáreas (ha)

Mes	Total	Enero	Febrero	Marzo	Abril	Mayo	Junio	Julio	Agosto	Septiembre	Octubre	Noviembre	Diciembre
Cereza	733	159	87	164	245	208	260	285	217	392	74	50	57
Granadillo	72	12	19	18	20	13	22	13	20	54	6	12	6
Guanábana	79	15	28	16	8	3	22	33	48	3	19	18	22
Guayaba	89	20	13	9	15	27	39	17	23	23	30	23	27
Mango	1,364	9	3	58	132	87	1,208	1,377	493	368	210	141	4
Sandia	380	57	182	103	62	126	75	108	80	73	82	101	90
Pitahaya	33	2	1	1	0	1	4	10	12	8	36	16	8
Zapote	1,131	258	240	440	251	223	274	278	504	286	230	209	200

Nota: Una hectárea es equivalente a 15.9 tareas.

H: Hectáreas.

Para realizar el cálculo del área cosechada del año de: frutas (aguacate, chinola, lechosa, naranja, limón, toronja y mandarina), se dividió la sumatoria de los 12 meses entre 3, ya que se realizan aproximadamente esas cosechas al año. Las Musáceas (plátano y guineo) se dividió el total entre 12.

El coco seco se dividió la sumatoria entre 6.8.

Fuente: Registros administrativos, Sector Agropecuario, Departamento de Seguimiento, Control y Evaluación, Ministerio de Agricultura.

Elaboración: Oficina Nacional de Estadística (ONE).





Cuadro 1.3 REPÚBLICA DOMINICANA: Consolidado nacional de producción por mes, según principales cultivos agrícolas, 2021
(Toneladas Métricas)

Mes	Total	Enero	Febrero	Marzo	Abril	Mayo	Junio	Julio	Agosto	Septiembre	Octubre	Noviembre	Diciembre
Total	7,628,182	553,811	665,922	633,902	752,598	727,782	692,677	671,945	699,584	711,471	528,032	471,307	519,150
Cereales													
Aroz	654,156	11,809	724	33,693	142,071	111,504	42,873	33,763	74,371	74,902	63,825	40,174	24,446
Maíz	54,725	4,531	3,622	3,875	3,350	3,912	4,582	5,298	4,093	6,008	7,364	4,694	3,396
Sorgo	322	9	186	21	0	20	14	14	15	20	10	0	11
Oleaginosas													
Coco	433,807	38,425	36,204	34,104	36,069	35,033	34,614	38,095	37,200	36,386	36,816	36,145	34,717
Maní	6,299	429	383	169	478	519	454	943	739	795	240	298	852
Leguminosas													
Habichuela roja	20,490	850	11,052	4,088	1,064	267	222	634	907	272	183	306	645
Habichuela negra	17,125	1,304	2,806	5,651	2,073	308	267	1,360	1,498	448	95	285	1,030
Habichuela blanca	720	129	58	77	39	15	14	36	63	18	182	38	52
Guandul	22,249	4,274	3,790	2,701	1,860	1,491	1,028	772	1,115	752	799	1,108	2,560
Guard beans	5,954	427	686	796	227	104	1,179	278	176	702	655	287	435
Raíces y tubérculos													
Batata	58,207	3,563	5,001	5,840	6,591	5,691	5,181	4,209	3,896	3,628	4,677	4,765	5,166
Ñame	31,539	3,447	3,720	3,272	4,016	2,585	2,234	1,912	1,513	1,824	2,532	2,919	1,565
Papa	90,802	6,667	8,632	9,986	7,957	8,625	7,433	5,575	7,506	8,780	6,673	6,126	6,842
Yautía	36,168	3,272	3,063	2,429	3,109	1,960	2,796	2,808	2,365	2,079	2,025	5,617	4,644
Yuca	167,939	13,152	19,314	13,400	13,251	13,426	17,686	13,801	15,746	15,659	9,320	12,638	10,547
Mapuey	794	69	119	109	98	40	36	32	43	57	62	40	88
Musáceas													
Guineo	1,262,834	89,240	101,390	103,417	114,727	111,644	115,535	116,745	117,708	99,332	99,809	84,916	108,369
Plátano	1,075,527	62,058	66,783	81,065	153,283	139,676	92,023	102,896	105,494	85,830	58,075	54,116	74,228
Hortalizas / vegetales													
Ajies	46,483	4,968	4,082	4,529	4,531	3,726	3,926	3,704	3,622	3,279	2,324	5,521	2,270
Ajo	1,678	0	175	152	373	374	343	125	129	0	0	7	0
Auyama	42,533	3,925	4,230	3,810	3,381	3,474	3,096	2,365	3,686	2,913	3,440	4,281	3,933
Berenjena	24,597	2,610	2,903	2,540	2,261	2,212	2,642	2,315	2,172	2,022	556	633	1,731
Cebolla	71,616	8,594	7,506	8,961	12,519	6,961	5,105	4,899	6,916	6,915	1,378	463	1,399

Cuadro 1.3 REPÚBLICA DOMINICANA: Consolidado nacional de producción por mes, según principales cultivos agrícolas, 2021
(Toneladas Métricas), continuación...

Mes	Total	Enero	Febrero	Marzo	Abril	Mayo	Junio	Julio	Agosto	Septiembre	Octubre	Noviembre	Diciembre
Pepino	13,504	2,063	1,214	1,370	1,308	1,229	1,175	1,458	1,215	1,129	543	613	187
Lechuga	6,126	944	460	961	340	435	601	473	517	483	257	281	373
Repollo	42,309	3,261	5,236	5,272	1,970	2,305	4,199	4,785	4,034	5,145	1,465	1,996	2,640
Tayota	197,196	18,680	23,805	21,082	8,844	23,959	28,062	24,137	13,010	19,552	5,053	5,451	5,560
Tomate Ensalada	26,508	4,016	2,586	2,624	2,837	1,928	2,626	2,258	2,379	2,716	781	815	940
Tomate Industrial	0	0	0	0	0	0	0	0	0	0	0	0	0
Zanahoria	49,976	3,926	6,146	5,453	2,881	3,119	4,944	3,925	4,001	4,088	1,527	5,150	4,816
Remolacha	9,571	1,156	1,115	614	914	812	811	629	629	1,032	401	601	859
Rábano	1,990	75	129	79	172	80	136	119	155	282	175	452	137
Brócoli	3,399	266	313	226	306	314	451	287	242	500	144	185	165
Coliflor	1,427	120	141	74	182	102	255	182	68	205	16	45	37
Molondrón	7,424	690	851	589	1,002	1,062	886	697	680	565	73	92	237
Cundeamor	4,767	344	444	396	453	264	710	735	498	908	4	6	4
Tindora/Parvol	18,001	1,515	1,646	1,347	1,689	727	1,986	1,785	2,239	2,362	1,411	622	672
Bangaña	7,792	725	822	574	508	347	551	799	423	1,417	266	489	870
Calabacín	118	0	21	0	0	8	0	0	5	29	6	49	0
Musú Chino	1,714	209	293	71	137	85	167	145	213	242	84	30	39
Vainita China	2,556	262	377	284	155	137	306	219	362	418	11	10	15
Apio	8,836	790	871	510	563	590	628	932	841	1,263	361	636	849
Orégano	3,098	237	591	283	358	241	238	143	308	204	127	227	141
Bija	313	17	20	24	32	30	20	32	65	70	0	0	5
Frutales													
Aguacate	634,368	55,615	86,912	57,625	7,881	14,623	61,814	57,370	66,926	81,626	37,502	50,849	55,625
Chinola	47,244	2,920	4,221	2,143	1,922	5,014	3,268	3,251	2,861	4,252	6,226	6,008	5,159
Lechosa	1,156,667	101,926	98,668	72,813	103,924	114,698	106,112	104,384	106,479	104,111	107,815	67,256	68,480
Melón	27,922	2,380	3,717	1,427	2,448	1,911	4,213	2,364	2,397	1,632	2,580	1,079	1,773
Naranja Dulce	98,302	17,213	17,509	10,662	10,828	10,656	7,154	4,406	2,235	3,379	6,073	3,136	5,050
Piña	443,226	25,229	53,391	57,701	42,051	31,421	41,779	55,788	32,237	42,064	20,709	19,328	21,530
Limón Agrío	46,949	3,393	3,009	2,020	2,183	2,798	4,083	4,986	5,221	4,463	5,455	5,606	3,732
Toronja	2,493	840	596	140	306	0	192	8	0	111	40	92	168





Cuadro 1.3 REPÚBLICA DOMINICANA: Consolidado nacional de producción por mes, según principales cultivos agrícolas, 2021
(Toneladas Métricas), continuación...

Mes	Total	Enero	Febrero	Marzo	Abril	Mayo	Junio	Julio	Agosto	Septiembre	Octubre	Noviembre	Diciembre
Mandarina	12,263	5,467	1,970	1,396	33	151	18	88	33	104	106	883	2,014
Cereza	5,410	272	187	447	418	283	636	680	376	1,115	448	154	393
Granadillo	19,872	865	1,149	1,253	1,205	765	1,445	1,000	1,335	6,066	1,484	1,756	1,548
Guanábana	12,649	582	343	810	82	61	916	2,005	836	54	2,345	3,230	1,387
Guayaba	1,851	258	109	105	148	136	271	129	210	103	139	123	121
Mango	52,575	110	15	697	1,509	552	15,455	19,921	6,005	4,316	2,664	1,285	48
Sandia	441,672	30,291	53,649	40,919	34,714	48,322	46,804	23,514	26,495	53,649	16,683	24,140	42,491
Pitahaya	337	3	1	1	0	1	3	21	31	37	150	62	26
Zapote	91,192	3,401	6,968	17,224	4,967	5,049	6,478	5,714	23,048	9,154	3,866	3,189	2,134

Nota: Tonelada métrica es equivalente a 22,046 quintales.

Fuente: Registros administrativos, Sector Agropecuario, Departamento de Seguimiento, Control y Evaluación, Ministerio de Agricultura.
Elaboración: Oficina Nacional de Estadística (ONE).

Cuadro 1.4 REPÚBLICA DOMINICANA: Consolidado nacional de producción pecuario, según mes, 2021
(En toneladas métricas)

Mes	Cerdos ¹	Pollos ² Terminados	Huevos	Bovinos	Miel	Leche
Total	100,829.5	49,401,716	204,445,251	62,317.4	1,123.9	840,445.10
Enero	8,940.0	3,848,861	16,402,068	4,716.5	18.2	69,758.8
Febrero	8,764.0	3,848,861	16,256,917	5,695.6	180.3	66,154.9
Marzo	8,697.5	4,024,632	15,966,615	4,937.5	171.4	64,511.8
Abril	8,740.0	3,884,352	16,184,342	4,666.1	190.8	82,479.4
Mayo	8,742.0	4,184,569	16,837,522	4,771.5	131.4	76,022.6
Junio	8,756.0	4,066,204	17,055,248	4,701.5	94.8	72,926.0
Julio	8,760.0	4,137,011	16,837,522	5,270.2	24.2	67,043.8
Agosto	7,800.0	4,251,026	18,579,334	6,035.2	34.6	66,636.3
Septiembre	7,400.0	3,918,158	17,272,975	5,290.5	122.5	65,507.3
Octubre	7,250.0	4,194,873	17,708,428	5,451.8	46.3	69,125.0
Noviembre	7,180.0	4,266,860	17,563,277	5,478.4	53.6	73,281.4
Diciembre	9,800.0	4,776,308	17,781,003	5,302.6	56.0	66,997.9

Información preliminar.

¹Rendimiento en canal de 166.67 libras, para la conversión en carne de un cerdo (promedio).

²Rendimiento en canal de 3.6 libras, para la conversión en carne de un pollo (promedio).

(Peso promedio de la unidad de pollo vivo equivale a 4.5 lbs. Para la conversión a carne de consumo final equivale al 80% del peso de pollo vivo).

Fuente: Consejo Nacional de Producción Pecuaria. (CONAPROPE), Dirección General de Ganadería. (DIGECA).

Elaborado: Ministerio de Agricultura de la República Dominicana, Depto. de Economía Agropecuaria y Estadísticas.





Cuadro 1.5 REPÚBLICA DOMINICANA: Precio al productor por mes, según principales cultivos agrícolas, 2021
(Precio por toneladas métricas)

Mes	Medida	Promedio	Enero	Febrero	Marzo	Abril	Mayo	Junio	Julio	Agosto	Septiembre	Octubre	Noviembre	Diciembre
Cereales														
Aroz cáscara	(RD\$/t)	22,603	20,917	21,245	21,383	22,726	23,345	22,994	22,980	23,397	22,678	23,002	23,347	23,216
Aroz blanco	(RD\$/t)	41,806	40,322	40,587	41,667	40,712	41,733	45,127	42,905	42,762	41,088	41,618	41,474	41,678
Maíz en grano	(RD\$/t)	23,115	21,843	21,663	22,167	23,310	23,442	24,276	24,669	24,431	24,428	22,385	21,823	22,945
Maíz verde	(millar)	8,138	7,363	7,978	7,875	6,964	7,472	7,987	8,597	9,737	8,262	9,967	8,010	7,442
Sorgo	(RD\$/t)	n/d	n/d	n/d	n/d	n/d	n/d	n/d	n/d	n/d	n/d	n/d	n/d	n/d
Oleaginosas														
Maní	(RD\$/t)	56,452	54,105	63,899	61,580	57,905	53,594	56,164	55,587	55,359	54,072	57,802	52,972	54,380
Coco seco	(RD\$/t)	25,668	25,530	24,434	26,966	25,043	25,771	25,593	25,918	26,245	25,798	26,797	24,625	25,300
Coco agua	(RD\$/t)	36,384	30,119	32,475	29,190	28,038	36,732	34,982	29,994	45,643	36,955	42,926	43,687	45,861
Leguminosas														
Habichuela blanca	(RD\$/t)	68,438	86,531	63,933	90,278	0	77,161	83,284	69,445	77,437	59,524	73,854	73,487	66,322
Habichuela negra	(RD\$/t)	71,602	66,969	71,808	70,067	72,061	74,136	74,802	72,829	71,497	71,605	69,382	72,864	71,203
Habichuela roja	(RD\$/t)	92,075	87,378	92,349	92,902	97,232	89,524	92,126	87,633	90,692	93,453	92,195	96,387	93,031
Habichuela gira o pinta	(RD\$/t)	n/d	n/d	n/d	n/d	n/d	n/d	n/d	n/d	n/d	n/d	n/d	n/d	n/d
Guandú	(RD\$/t)	36,517	32,885	34,238	35,621	35,272	31,017	36,023	39,469	34,519	40,058	40,663	39,577	38,865
Habas	(RD\$/t)	37,175	31,967	35,274	42,255	35,274	54,564	44,582	37,478	46,572	40,418	40,234	37,478	0
Aconí (Cowepea-Caupí)	(RD\$/t)	21,655	0	0	0	30,864	36,464	29,762	26,455	0	31,416	32,518	37,478	34,906
Arvejas	(RD\$/t)	5,512	0	0	0	66,138	0	0	0	0	0	0	0	0
Raíces/tubérculos														
Papa blanca	(RD\$/t)	22,946	26,323	26,382	27,558	22,869	19,505	22,133	21,013	21,054	20,679	20,165	23,424	24,251
Batata	(RD\$/t)	17,027	19,677	17,471	18,145	18,447	16,586	18,214	17,726	14,985	15,469	16,236	15,513	15,856
Yuca amarga	(RD\$/t)	12,642	13,064	12,623	13,151	13,172	11,896	12,635	12,814	12,286	12,199	12,493	14,037	11,335
Yuca dulce	(RD\$/t)	16,338	13,773	14,047	14,427	16,707	16,678	17,117	16,464	15,949	16,724	18,091	17,953	18,123
Ñame	(RD\$/t)	41,299	44,626	41,241	45,697	41,462	37,114	43,263	45,284	42,853	38,657	40,803	36,232	38,354
Yautía amarilla	(RD\$/t)	57,152	70,486	65,376	58,748	54,651	47,865	46,710	48,356	52,543	57,738	62,188	64,323	56,844
Yautía blanca	(RD\$/t)	55,265	74,099	64,589	60,604	57,386	50,597	51,388	48,352	49,135	50,541	52,858	51,694	51,940
Yautía coco	(RD\$/t)	50,464	69,292	62,096	52,387	59,340	51,320	52,548	51,624	58,390	46,577	35,787	34,684	31,526
Yautía morada	(RD\$/t)	51,954	64,243	59,042	54,793	55,161	49,362	52,948	50,964	46,710	47,169	48,283	46,044	48,731
Mapuey	(RD\$/t)	78,375	71,650	77,850	81,846	88,184	88,184	77,574	72,614	78,080	76,389	80,835	77,161	70,134

Cuadro 1.5 REPÚBLICA DOMINICANA: Precio al productor por mes, según principales cultivos agrícolas, 2021
(Precio por toneladas métricas), continuación...

Mes	Medida	Promedio	Enero	Febrero	Marzo	Abril	Mayo	Junio	Julio	Agosto	Septiembre	Octubre	Noviembre	Diciembre
Musáceas														
Guineo verde	(RD\$/t)	4,298	4,095	4,146	4,686	4,073	3,993	3,975	7,426	3,755	4,042	3,612	4,048	3,720
Guineo orgánico	(RD\$/t)	19,337	20,513	20,266	17,895	20,050	19,535	19,278	19,329	19,805	19,808	17,289	16,208	22,063
Plátano macho-hembra	(RD\$/t)	17,314	23,730	21,582	19,064	18,903	18,639	16,833	15,779	15,663	14,707	13,405	14,183	15,280
Plátano FHIA-20	(RD\$/t)	6,630	8,255	7,502	8,086	8,799	8,165	7,138	5,504	5,444	4,687	5,119	4,827	6,032
Plátano FHIA-21	(RD\$/t)	7,318	12,248	10,758	7,757	9,109	9,109	9,308	4,134	8,803	3,552	0	3,736	9,308
Rulo	(RD\$/t)	18,228	20,328	19,893	15,867	20,620	16,529	19,517	16,973	17,428	17,160	17,672	17,787	18,956
Hortalizas / vegetales														
Cebolla	(RD\$/t)	39,671	43,950	38,722	32,039	29,985	30,343	31,202	32,894	42,040	49,879	51,441	46,561	46,995
Cebollín	(RD\$/t)	53,065	79,366	49,052	73,303	52,359	40,418	56,217	0	51,441	54,674	55,115	52,359	72,476
Ajo	(RD\$/t)	18,372	0	0	0	110,230	110,230	0	0	0	0	0	0	0
Tomate de ensalada	(RD\$/t)	30,447	37,413	33,322	24,569	21,179	22,365	16,643	24,447	45,326	41,936	30,979	37,111	30,074
Tomate industrial	(RD\$/t)	26,457	22,473	20,012	22,728	16,105	22,225	20,696	25,918	35,659	31,415	31,232	35,067	33,951
Auyama	(RD\$/t)	24,060	19,400	18,393	19,894	23,140	21,587	22,032	22,748	27,792	28,003	25,761	28,758	31,215
Ají cubaneña	(RD\$/t)	24,092	16,568	19,004	23,389	19,648	17,669	16,641	23,564	28,656	27,549	39,157	33,599	23,666
Ají gustoso	(RD\$/t)	55,584	45,249	63,330	56,989	37,481	33,859	47,270	41,851	67,853	76,074	60,177	70,451	66,420
Ají picante	(RD\$/t)	55,080	54,355	50,896	47,642	51,219	45,751	41,841	47,711	57,557	62,212	59,073	65,534	77,170
Ají Cachucha	(RD\$/t)	46,370	57,430	56,814	51,360	39,976	45,957	31,468	31,927	43,872	62,273	36,927	36,651	61,784
Ají morrón	(RD\$/t)	44,720	58,887	33,178	25,331	40,654	44,610	43,101	45,848	60,443	52,497	43,467	38,896	49,726
Berenjena criolla	(RD\$/t)	19,353	17,836	15,043	18,507	14,713	14,739	16,495	19,008	24,683	23,833	17,750	21,913	27,715
Berenjena Morada	(RD\$/t)	17,541	19,841	19,428	14,330	18,372	23,286	16,798	18,739	17,637	0	19,474	19,474	23,118
Zanahoria	(RD\$/t)	17,705	11,850	9,370	11,673	12,704	9,967	10,334	15,639	18,096	18,004	24,067	41,244	29,514
Pepino	(RD\$/t)	11,470	18,050	5,093	11,528	16,500	9,649	8,129	8,859	9,940	11,211	12,936	10,688	15,052
Repollo	(RD\$/t)	59,584	40,951	44,141	52,901	60,810	73,993	66,764	53,014	58,046	46,743	55,197	79,096	83,348
Tayota	(RD\$/t)	7,718	6,829	8,020	6,963	6,463	9,630	7,880	7,921	7,651	8,088	6,975	8,059	8,143
Lechuga hojas	(RD\$/t)	17,873	14,575	20,821	20,821	19,750	17,269	18,739	17,637	13,962	15,983	21,036	18,721	15,157
Lechuga repollada	(RD\$/t)	12,303	14,697	12,676	0	17,637	14,054	11,758	7,992	11,574	10,141	18,372	20,576	8,157





Cuadro 1.5 REPÚBLICA DOMINICANA: Precio al productor por mes, según principales cultivos agrícolas, 2020
(Precio por toneladas métricas), continuación...

Mes	Medida	Promedio	Enero	Febrero	Marzo	Abril	Mayo	Junio	Julio	Agosto	Septiembre	Octubre	Noviembre	Diciembre
Frutales														
Aguacate criollo	(RD\$/t)	24,222	35,457	35,437	36,253	0	0	45,072	25,279	17,390	17,655	22,995	24,253	30,870
Aguacate hass	(RD\$/t)	34,712	12,297	28,051	0	80,006	80,006	45,337	26,669	21,335	19,557	26,172	23,779	53,337
Aguacate Semil-34	(RD\$/t)	12,151	17,788	17,778	18,187	0	0	22,611	12,682	8,724	8,857	11,536	12,167	15,487
Aguacate popenoe	(RD\$/t)	23,143	0	0	0	0	45,781	41,682	30,891	28,780	29,444	24,693	32,002	44,448
Aguacate carla	(RD\$/t)	16,701	31,113	35,282	35,173	44,448	0	41,484	0	0	0	12,918	0	0
Aguacate Benny	(RD\$/t)	30,807	40,003	0	0	80,006	72,005	41,484	32,447	30,224	31,291	42,225	0	0
Lechosa maradol	(RD\$/t)	28,873	31,443	31,443	30,271	27,771	30,564	38,405	19,530	21,678	28,123	27,342	30,027	29,881
Lechosa red lady	(RD\$/t)	142,366	132,277	150,251	141,486	155,517	142,367	125,079	140,458	157,013	144,781	138,807	138,879	141,478
Piña MD2	(RD\$/t)	122,185	116,871	125,538	124,141	109,459	116,885	90,781	115,938	134,531	132,548	125,538	148,203	125,781
Piña cayena (lisa)	(RD\$/t)	82,672	105,417	89,444	72,833	86,250	76,667	77,306	84,120	73,552	81,458	86,889	65,646	92,479
Naranjas agria	(RD\$/t)	16,809	13,466	12,767	15,060	19,511	19,536	18,961	17,561	18,071	15,790	17,656	16,731	16,603
Naranjas dulce	(RD\$/t)	17,716	13,439	16,439	13,184	18,310	18,960	23,993	26,593	20,674	16,975	12,306	13,283	18,439
Chinola	(RD\$/t)	27,674	23,767	28,466	33,324	36,065	24,089	21,705	25,581	27,373	27,957	26,222	29,853	27,687
Toronja	(RD\$/t)	4,983	6,235	8,439	10,747	11,712	0	0	0	0	0	5,512	9,645	7,509
Melón cantaloupe	(RD\$/t)	33,160	40,396	28,835	34,051	35,209	31,592	45,321	27,617	27,949	30,208	28,525	39,864	28,348
Mango banilejo	(RD\$/t)	25,822	0	0	51,441	51,441	39,499	42,255	24,802	21,094	24,529	25,414	0	29,395
Mango keit	(RD\$/t)	2,341	0	0	0	0	16,958	11,129	0	0	0	0	0	0
Mango keit	(RD\$/t)	8,037	3,750	n/d	6,250	n/d	9,375	9,461	8,958	8,672	9,531	5,625	12,500	6,250
Mango yamaguí	(RD\$/t)	11,076	11,250	11,250	15,625	7,500	n/d	11,250	9,583	n/d	n/d	n/d	n/d	n/d

Nota: Tonelada métrica es equivalente a 22.046 quintales.

Los precios de sorgo son constantes, debido a que son precios de sustentación dado por la comisión nacional de sorgo.

t: Toneladas métricas.

n/d: Información no disponible debido a la estacionalidad del producto.

Fuente: Registros administrativos, Sector Agropecuario, Departamento de Economía Agropecuaria, Ministerio de Agricultura.

Elaboración: Oficina Nacional de Estadística (ONE).

Cuadro 1.6 REPÚBLICA DOMINICANA: Precios del productor de productos pecuarios, según mes, 2021
(Precio por toneladas métricas)

Mes	Res macho adulto	Res hembra adulta	Res novilla en pie	Cerdo adulto	Cerdito tierno	Chivo adulto	Chivito en pie	Pollo en Pie	Huevo	Leche
	en pie	en pie	en pie	en pie	en pie	en pie				
	RD\$/t									
Promedio	101,717	73,706	82,551	109,708	228,315	187,863	n/d	66,565	68,678	23,606
Enero	87,035	64,590	69,875	102,583	221,280	155,833	n/d	57,588	66,607	22,160
Febrero	91,148	65,361	74,181	120,421	247,123	162,500	n/d	58,998	68,869	22,315
Marzo	91,028	66,681	77,667	109,833	246,429	158,611	n/d	60,149	70,595	22,792
Abril	96,083	68,667	79,688	114,583	261,012	170,000	n/d	57,911	67,917	22,778
Mayo	100,819	74,417	82,424	117,236	247,768	168,750	n/d	59,489	70,952	22,813
Junio	99,000	73,056	81,867	115,839	243,512	175,500	n/d	58,929	71,012	23,078
Julio	103,500	73,972	83,583	122,472	232,250	191,250	n/d	68,680	69,970	23,986
Agosto	105,042	77,736	81,167	102,222	172,143	182,917	n/d	74,725	64,107	24,569
Septiembre	111,133	76,089	87,167	99,556	316,429	215,875	n/d	80,882	68,571	24,578
Octubre	109,458	79,542	88,389	103,250	167,902	230,000	n/d	73,675	65,893	24,667
Noviembre	109,764	81,111	93,500	102,847	207,143	230,625	n/d	73,146	69,821	24,750
Diciembre	116,592	83,250	91,108	105,650	176,786	212,500	n/d	74,613	69,821	24,792

RD\$/t: Precio por tonelada

t: Tonelada métrica = 22,046 quintales.

n/d: Información no disponible.

Elaboración: Oficina Nacional de Estadística (ONE).





2

ENERGÍA ELÉCTRICA

2. ENERGÍA ELÉCTRICA

Esta sección abarca la explotación (Generación, transmisión y distribución) de los servicios de suministros de electricidad. Comprendiendo la generación de energía eléctrica a granel, su transmisión desde las instalaciones de generación a los centros de distribución, y su comercialización a los usuarios finales.

Acorde a los datos registrados para este anuario, los principales resultados del sector durante el año 2021, indican lo siguiente:

- El sector produjo un total de 21,455.3 gwh en el año, del cual la Fideicomiso Público CTPC generó 4,799.5 gwh que representan el 22.40% de la generación anual.
- La capacidad instalada mensual promedio de energía eléctrica fue de 5,504.8 mw, con una disponibilidad real promedio de 1,231.7 mw para el año.
- Las tecnologías más utilizadas para la generación de electricidad fueron: Turbina a Vapor con 6,819.9 gwh (31.8%), Ciclo Combinado con 5,954.2 gwh (27.8%) y Motores Diesel con 5,320.4 gwh (24.8%).
- Los combustibles más utilizados para la generación de electricidad fueron: gas natural para 8,594.9 gwh para una participación anual promedio de 40.06%, el carbón con 6,595.9 gwh (participación de un 30.74%) y fuel oil no.6 para 2,735.8 gwh (participación de un 12.75%).



2.1. Sector Energía Eléctrica

ENERGÍA ELÉCTRICA

Capacidad y generación del Sistema Eléctrico Nacional Interconectado, según tipo de tecnología

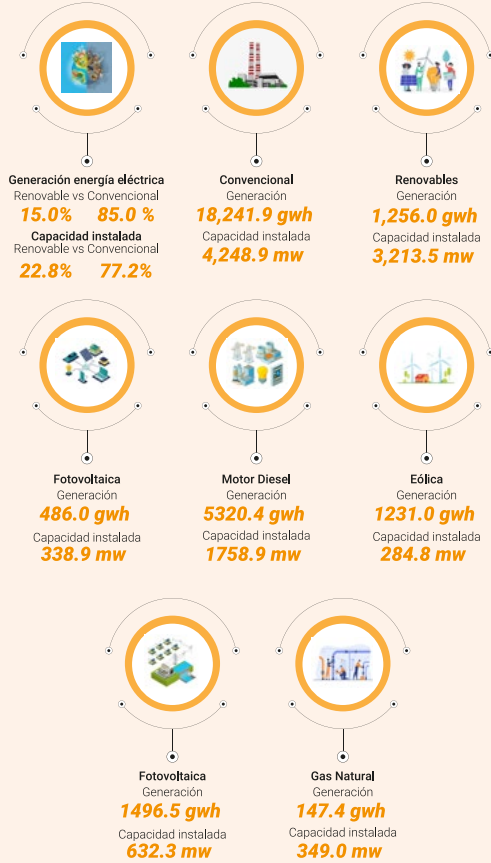

Capacidad y generación del Sistema Eléctrico Nacional Interconectado, según tipo de tecnología

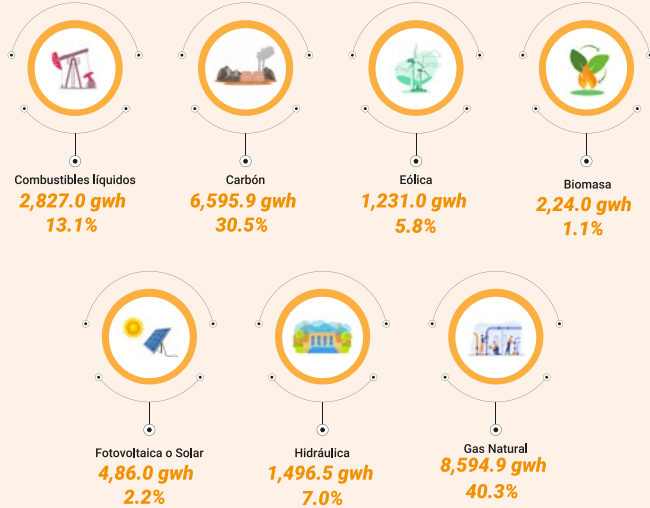

2.2. Cuadros del sector Energía Eléctrica

Cuadro 2.1 REPÚBLICA DOMINICANA: Capacidad instalada, disponibilidad real promedio y generación del SENI por mes, según centrales de generación, 2021

Descripción	Total	Enero	Febrero	Marzo	Abril	Mayo	Junio	Julio	Agosto	Septiembre	Octubre	Noviembre	Diciembre
Capacidad instalada promedio (mw)	5,504.8	5,504.8	5,504.8	5,504.8	5,504.8	5,504.8	5,504.8	5,504.8	5,504.8	5,504.8	5,504.8	5,504.8	5,504.8
Disponibilidad real promedio (mw)	1,231.7	1,076.0	1,144.0	1,206.1	1,250.5	1,361.7	1,273.1	1,275.1	1,278.9	1,232.5	1,253.3	1,236.7	1,192.1
Generación total (gwh)	21,455.3	1,560.4	1,506.5	1,702.7	1,709.7	1,844.5	1,784.8	1,904.4	1,903.5	1,952.2	1,950.5	1,850.2	1,786.0
AES Andrés DR, S. A.													
Capacidad instalada promedio (mw)	305.0	305.0	305.0	305.0	305.0	305.0	305.0	305.0	305.0	305.0	305.0	305.0	305.0
Disponibilidad real promedio (mw)	259.7	283.1	282.5	281.5	279.7	271.0	169.4	156.0	259.7	275.9	276.7	291.2	289.9
Generación total (gwh)	2,150.4	200.5	181.7	198.2	189.1	185.7	113.5	109.5	175.3	189.6	191.6	204.1	211.6
AES Dominicana Renewable Energy, S. R. L.													
Capacidad instalada promedio (mw)	50.0	50.0	50.0	50.0	50.0	50.0	50.0	50.0	50.0	50.0	50.0	50.0	50.0
Disponibilidad real promedio (mw)	9.3	0.0	0.0	7.7	10.6	11.0	11.5	12.0	11.8	12.9	10.8	11.4	11.4
Generación total (gwh)	79.2	0.0	0.0	3.5	7.6	8.2	8.3	9.0	8.8	9.2	8.0	8.2	8.5
Agua Clara, S. A. S.													
Capacidad instalada promedio (mw)	52.5	52.5	52.5	52.5	52.5	52.5	52.5	52.5	52.5	52.5	52.5	52.5	52.5
Disponibilidad real promedio (mw)	19.3	15.9	29.2	20.0	16.3	22.0	26.1	24.5	22.3	11.6	11.0	13.0	19.6
Generación total (gwh)	168.6	11.9	19.6	14.9	11.7	16.4	18.8	18.3	16.6	8.3	8.2	9.4	14.6
Bersal, S. A.													
Capacidad instalada promedio (mw)	25.2	25.2	25.2	25.2	25.2	25.2	25.2	25.2	25.2	25.2	25.2	25.2	25.2
Disponibilidad real promedio (mw)	12.9	11.2	14.0	14.5	14.2	14.4	14.6	14.9	14.3	11.4	11.9	8.7	11.0
Generación total (gwh)	17.7	1.9	1.0	0.3	0.3	0.8	0.9	0.7	1.6	4.5	2.2	2.1	1.5
Compañía Eléctrica de Puerto Plata, S. A.													
Capacidad instalada promedio (mw)	66.5	66.5	66.5	66.5	66.5	66.5	66.5	66.5	66.5	66.5	66.5	66.5	66.5
Disponibilidad real promedio (mw)	0.0	0.1	0.0	0.0	0.0	0.0	0.0	0.0	0.0	0.0	0.0	0.0	0.0
Generación total (gwh)	0.2	0.1	0.0	0.0	0.0	0.0	0.0	0.0	0.0	0.0	0.0	0.0	0.0
Compañía Eléctrica de San Pedro de Macorís													
Capacidad instalada promedio (mw)	601.8	601.8	601.8	601.8	601.8	601.8	601.8	601.8	601.8	601.8	601.8	601.8	601.8
Disponibilidad real promedio (mw)	38.6	23.1	36.9	42.8	45.0	43.7	44.0	43.5	41.7	43.2	40.6	26.9	32.1
Generación total (gwh)	1,663.6	98.9	134.5	158.3	176.8	176.2	147.3	161.0	127.1	156.3	120.7	78.3	128.2
Complejo Metalúrgico Dominicano, C. por A.													
Capacidad instalada promedio (mw)	40.5	40.5	40.5	40.5	40.5	40.5	40.5	40.5	40.5	40.5	40.5	40.5	40.5





Cuadro 2.1 REPÚBLICA DOMINICANA: Capacidad instalada, disponibilidad real promedio y generación del SENI por mes, según centrales de generación, 2021, continuación...

Descripción	Total	Enero	Febrero	Marzo	Abril	Mayo	Junio	Julio	Agosto	Septiembre	Octubre	Noviembre	Diciembre
Disponibilidad real promedio (mw)	32.6	37.7	38.8	38.1	39.9	35.5	26.5	16.6	33.2	39.5	35.3	24.7	25.3
Generación total (gwh)	50.6	9.8	2.5	1.1	0.9	1.2	2.9	0.7	4.8	12.9	4.6	5.3	3.9
Dominican Power Partners, L. D. C.													
Capacidad instalada promedio (mw)	545.0	545.0	545.0	545.0	545.0	545.0	545.0	545.0	545.0	545.0	545.0	545.0	545.0
Disponibilidad real promedio (mw)	64.6	57.1	69.8	65.5	39.8	64.9	68.6	71.2	63.9	73.8	74.0	73.8	52.5
Generación total (gwh)	2,198.5	159.5	184.4	189.8	108.0	183.5	191.2	211.3	181.6	209.8	215.2	209.9	154.3
Electronic J.R.C., S. R. L.													
Capacidad instalada promedio (mw)	31.5	31.5	31.5	31.5	31.5	31.5	31.5	31.5	31.5	31.5	31.5	31.5	31.5
Disponibilidad real promedio (mw)	5.5	5.1	5.8	6.0	6.0	5.9	5.2	5.5	5.5	6.1	5.0	4.9	4.9
Generación total (gwh)	48.0	3.8	3.9	4.4	4.3	4.4	3.8	4.1	4.1	4.3	3.7	3.6	3.6
Emerald Solar Energy, S. R. L.													
Capacidad instalada promedio (mw)	32.6	32.6	32.6	32.6	32.6	32.6	32.6	32.6	32.6	32.6	32.6	32.6	32.6
Disponibilidad real promedio (mw)	6.9	6.8	7.2	7.2	7.3	7.3	6.7	6.5	6.6	7.1	6.4	6.6	6.6
Generación total (gwh)	60.1	5.1	4.9	5.3	5.2	5.4	4.9	4.9	4.9	5.0	4.8	4.8	4.9
Empresa de Generación Hidroeléctrica Dominicana													
Capacidad instalada promedio (mw)	632.3	632.3	632.3	632.3	632.3	632.3	632.3	632.3	632.3	632.3	632.3	632.3	632.3
Disponibilidad real promedio (mw)	4.4	4.0	3.9	4.6	4.6	4.3	5.6	4.7	5.5	3.9	4.5	3.7	3.9
Generación total (gwh)	1,496.5	111.3	100.0	135.2	129.7	124.2	153.1	135.1	159.6	106.8	127.4	102.6	111.4
Empresa Generadora de Electricidad de Haina, S. A.													
Capacidad instalada promedio (mw)	918.8	918.8	918.8	918.8	918.8	918.8	918.8	918.8	918.8	918.8	918.8	918.8	918.8
Disponibilidad real promedio (mw)	37.4	40.4	43.4	41.6	36.7	37.7	39.1	41.0	38.1	33.3	31.5	29.0	37.1
Generación total (gwh)	2,794.9	246.6	241.7	243.1	207.0	208.2	219.0	230.9	218.9	263.7	248.6	223.7	243.5
Empresa Generadora de Electricidad Itabo, S. A.													
Capacidad instalada promedio (mw)	313.0	313.0	313.0	313.0	313.0	313.0	313.0	313.0	313.0	313.0	313.0	313.0	313.0
Disponibilidad real promedio (mw)	55.6	44.8	39.9	39.1	41.2	38.7	47.9	77.1	77.6	80.5	77.7	64.4	38.4
Generación total (gwh)	1,424.3	96.3	79.5	86.7	89.2	85.4	98.4	168.0	166.3	172.5	171.4	136.2	74.5

Cuadro 2.1 REPÚBLICA DOMINICANA: Capacidad instalada, disponibilidad real promedio y generación del SENI por mes, según centrales de generación, 2021, continuación...

Descripción	Total	Enero	Febrero	Marzo	Abril	Mayo	Junio	Julio	Agosto	Septiembre	Octubre	Noviembre	Diciembre
Fideicomiso Público CTPC													
Capacidad instalada promedio (mw)	0.0	0.0	0.0	0.0	0.0	0.0	0.0	0.0	0.0	0.0	0.0	0.0	0.0
Disponibilidad real promedio (mw)	280.5	169.4	163.8	233.6	312.3	331.6	342.2	337.9	308.4	267.6	324.8	303.3	271.3
Generación total (gwh)	4,799.5	2,461	2,116	3,378	4,365	4,818	4,791	4,877	4,471	3,785	4,740	4,251	3,942
Generadora La Vega-Palamara, S. A.													
Capacidad instalada promedio (mw)	194.5	194.5	194.5	194.5	194.5	194.5	194.5	194.5	194.5	194.5	194.5	194.5	194.5
Disponibilidad real promedio (mw)	88.1	87.4	86.5	91.2	85.0	90.7	96.2	90.3	81.3	89.9	87.5	85.3	85.5
Generación total (gwh)	662.0	46.9	44.8	30.5	30.8	43.2	44.1	49.7	89.8	90.6	70.4	66.2	54.9
Generadora San Felipe Lp (GSF)													
Capacidad instalada promedio (mw)	359.0	359.0	359.0	359.0	359.0	359.0	359.0	359.0	359.0	359.0	359.0	359.0	359.0
Disponibilidad real promedio (mw)	0.0	0.0	0.0	0.0	0.0	0.0	0.0	0.0	0.0	0.0	0.0	0.0	0.0
Generación total (gwh)	0.0	0.0	0.0	0.0	0.0	0.0	0.0	0.0	0.0	0.0	0.0	0.0	0.0
Grupo Eólico Dominicana, S. A.													
Capacidad instalada promedio (mw)	34.0	34.0	34.0	34.0	34.0	34.0	34.0	34.0	34.0	34.0	34.0	34.0	34.0
Disponibilidad real promedio (mw)	13.2	13.0	19.6	15.1	11.8	15.0	17.5	17.5	12.9	6.0	7.0	9.0	14.4
Generación total (gwh)	115.8	9.7	13.2	11.2	8.5	11.2	12.6	13.0	9.6	4.3	5.2	6.5	10.7
LAESA, L. T. D.													
Capacidad instalada promedio (mw)	113.8	113.8	113.8	113.8	113.8	113.8	113.8	113.8	113.8	113.8	113.8	113.8	113.8
Disponibilidad real promedio (mw)	33.7	35.0	33.4	32.8	34.4	34.2	33.1	30.1	34.6	34.5	33.8	34.1	34.9
Generación total (gwh)	669.2	44.7	39.4	47.2	51.9	62.2	55.0	60.8	67.2	68.7	61.0	55.9	55.2
Lear Investments													
Capacidad instalada promedio (mw)	99.0	99.0	99.0	99.0	99.0	99.0	99.0	99.0	99.0	99.0	99.0	99.0	99.0
Disponibilidad real promedio (mw)	61.6	53.8	39.6	72.6	59.4	47.8	60.3	66.4	73.1	78.1	45.6	69.2	73.4
Generación total (gwh)	250.9	32.0	13.4	23.3	24.3	7.8	13.8	12.7	17.3	42.5	18.1	26.2	19.3
Los Origenes Power Plant, S. R. L.													
Capacidad instalada promedio (mw)	117.8	117.8	117.8	117.8	117.8	117.8	117.8	117.8	117.8	117.8	117.8	117.8	117.8
Disponibilidad real promedio (mw)	27.5	26.3	26.2	25.5	25.0	27.2	25.1	28.4	29.3	29.3	29.1	29.2	28.9
Generación total (gwh)	195.4	11.2	11.9	7.4	11.7	12.5	14.9	10.7	13.2	25.3	22.5	27.8	26.4





Cuadro 2.1 REPÚBLICA DOMINICANA: Capacidad instalada, disponibilidad real promedio y generación del SENI por mes, según centrales de generación, 2021, continuación...

Descripción	Total	Enero	Febrero	Marzo	Abril	Mayo	Junio	Julio	Agosto	Septiembre	Octubre	Noviembre	Diciembre
Montecristi Solar FV, S.A.S.													
Capacidad instalada promedio (mw)	58.0	58.0	58.0	58.0	58.0	58.0	58.0	58.0	58.0	58.0	58.0	58.0	58.0
Disponibilidad real promedio (mw)	11.3	10.3	11.9	12.3	12.1	12.2	12.0	10.7	11.0	11.4	10.9	10.4	10.0
Generación total (gwh)	98.4	7.7	8.0	9.0	8.7	9.1	8.6	7.9	8.1	8.2	8.1	7.5	7.5
Monterio Power Corporation, L. T. D.													
Capacidad instalada promedio (mw)	14.6	14.6	14.6	14.6	14.6	14.6	14.6	14.6	14.6	14.6	14.6	14.6	14.6
Disponibilidad real promedio (mw)	3.8	2.8	4.2	2.9	3.0	3.0	3.9	8.1	6.9	1.9	2.8	3.5	2.7
Generación total (gwh)	9.2	1.2	0.8	0.1	0.4	0.2	0.3	0.3	3.1	0.7	0.9	0.9	0.4
Parques Eólicos del Caribe, S. A.													
Capacidad instalada promedio (mw)	52.5	52.5	52.5	52.5	52.5	52.5	52.5	52.5	52.5	52.5	52.5	52.5	52.5
Disponibilidad real promedio (mw)	22.3	19.9	28.3	25.6	22.8	22.8	23.2	28.3	24.8	16.3	15.9	18.5	21.7
Generación total (gwh)	195.0	14.8	19.0	19.3	16.5	17.2	18.0	21.1	19.6	12.0	9.4	11.5	16.5
Poseidón Energía Renovables, S. A.													
Capacidad instalada promedio (mw)	48.0	48.0	48.0	48.0	48.0	48.0	48.0	48.0	48.0	48.0	48.0	48.0	48.0
Disponibilidad real promedio (mw)	20.7	18.0	29.4	23.1	20.6	25.8	29.9	29.4	23.7	13.5	8.4	10.1	15.9
Generación total (gwh)	181.7	13.4	20.6	17.2	14.4	19.2	21.6	21.8	19.1	8.8	6.6	7.5	11.5
Pueblo Viejo Dominicana Corporation													
Capacidad instalada promedio (mw)	440.0	440.0	440.0	440.0	440.0	440.0	440.0	440.0	440.0	440.0	440.0	440.0	440.0
Disponibilidad real promedio (mw)	51.6	58.0	57.9	51.6	52.6	54.0	49.3	54.7	48.8	45.2	44.6	51.5	50.7
Generación total (gwh)	1,340.4	107.7	102.2	106.1	115.5	119.5	100.9	109.7	102.5	111.6	102.1	133.1	129.5
San Pedro Bio-Energy, S. R. L.													
Capacidad instalada promedio (mw)	30.0	30.0	30.0	30.0	30.0	30.0	30.0	30.0	30.0	30.0	30.0	30.0	30.0
Disponibilidad real promedio (mw)	25.4	27.8	29.8	30.0	30.0	30.0	30.0	24.4	28.3	26.8	24.0	9.2	14.0
Generación total (gwh)	224.0	20.0	19.5	21.6	21.7	22.3	21.3	21.1	22.2	19.1	15.5	7.4	12.1
Transcontinental Capital Corporation (Bermura), L. T. D.													
Capacidad instalada promedio (mw)	262.2	262.2	262.2	262.2	262.2	262.2	262.2	262.2	262.2	262.2	262.2	262.2	262.2
Disponibilidad real promedio (mw)	33.9	14.5	29.9	9.3	28.3	99.5	74.4	64.0	4.4	0.3	23.2	33.2	25.9
Generación total (gwh)	462.5	51.6	40.0	22.2	30.2	30.2	25.0	26.1	6.6	30.2	42.7	78.0	79.7

Cuadro 2.1 REPÚBLICA DOMINICANA: Capacidad instalada, disponibilidad real promedio y generación del SENI por mes, según centrales de generación, 2021, continuación...

Descripción	Total	Enero	Febrero	Marzo	Abril	Mayo	Junio	Julio	Agosto	Septiembre	Octubre	Noviembre	Diciembre
WCG Energy, L. T. D.													
Capacidad instalada promedio (mw)	66.8	66.8	66.8	66.8	66.8	66.8	66.8	66.8	66.8	66.8	66.8	66.8	66.8
Disponibilidad real promedio (mw)	11.3	10.2	12.0	12.1	12.3	11.4	10.7	11.2	11.3	12.5	10.4	11.6	10.1
Generación total (gwh)	98.9	7.6	8.0	9.0	8.8	8.5	7.7	8.3	8.4	8.9	7.7	8.3	7.5

Notas: Total capacidad instalada, promedio simple

Total disponibilidad real promedio, promedio simple

Total de generación de energía eléctrica se calcula con la suma de los meses correspondientes

La generadora IC Power DR Operations, SAS cambio el nombre por Agua Clara, S. A. S.

SENI: Sistema Eléctrico Nacional Interconectado

gwh : Giga watts hora

mw: Mega watts

Fuente: Registros administrativos, Informe mensual y memorias, Organismo Coordinador del Sistema Eléctrico Nacional Interconectado





Cuadro 2.2 REPÚBLICA DOMINICANA: Capacidad instalada, disponibilidad real promedio y generación del SENI, por mes, según tipo de tecnología, 2021

Mes	Promedio	Enero	Febrero	Marzo	Abril	Mayo	Junio	Julio	Agosto	Septiembre	Octubre	Noviembre	Diciembre
Capacidad instalada promedio (mw)	5,504.8	5,504.8	5,504.8	5,504.8	5,504.8	5,504.8	5,504.8	5,504.8	5,504.8	5,504.8	5,504.8	5,504.8	5,504.8
Disponibilidad real promedio (mw)	259.2	224.9	241.9	253.4	260.7	285.8	277.0	288.0	281.5	258.5	256.0	240.7	242.0
Generación total (gwh)	21,455.3	1,560.4	1,506.5	1,702.7	1,709.7	1,844.5	1,784.8	1,904.4	1,903.5	1,952.2	1,950.5	1,850.2	1,786.0
Biomasa													
Capacidad instalada promedio (mw)	0.0	0.0	0.0	0.0	0.0	0.0	0.0	0.0	0.0	0.0	0.0	0.0	0.0
Disponibilidad real promedio (mw)	0.0	0.0	0.0	0.0	0.0	0.0	0.0	0.0	0.0	0.0	0.0	0.0	0.0
Generación total (gwh)	0.0	0.0	0.0	0.0	0.0	0.0	0.0	0.0	0.0	0.0	0.0	0.0	0.0
Ciclo Combinado													
Capacidad instalada promedio (mw)	1,674.0	1,674.0	1,674.0	1,674.0	1,674.0	1,674.0	1,674.0	1,674.0	1,674.0	1,674.0	1,674.0	1,674.0	1,674.0
Disponibilidad real promedio (mw)	65.8	55.4	68.9	71.2	62.2	66.6	64.3	63.8	69.6	73.9	68.2	65.0	61.0
Generación total (gwh)	5,954.2	436.8	484.4	536.4	459.6	507.1	452.0	481.8	484.0	556.0	528.6	507.5	519.9
Eólica													
Capacidad instalada promedio (mw)	284.8	284.8	284.8	284.8	284.8	284.8	284.8	284.8	284.8	284.8	284.8	284.8	284.8
Disponibilidad real promedio (mw)	15.6	13.4	22.8	17.0	14.1	17.3	20.3	20.9	16.4	9.4	10.1	9.9	15.9
Generación total (gwh)	1,231.0	89.4	138.5	114.5	91.4	115.8	132.6	140.2	112.8	61.8	65.3	62.3	106.3
Hidráulica													
Capacidad instalada promedio (mw)	632.3	632.3	632.3	632.3	632.3	632.3	632.3	632.3	632.3	632.3	632.3	632.3	632.3
Disponibilidad real promedio (mw)	4.4	4.0	3.9	4.6	4.6	4.3	5.6	4.7	5.5	3.9	4.5	3.7	3.9
Generación total (gwh)	1,496.5	111.3	100.0	135.2	129.7	124.2	153.1	135.1	159.6	106.8	127.4	102.6	111.4
Motores Diésel													
Capacidad instalada promedio (mw)	1,758.9	1,758.9	1,758.9	1,758.9	1,758.9	1,758.9	1,758.9	1,758.9	1,758.9	1,758.9	1,758.9	1,758.9	1,758.9
Disponibilidad real promedio (mw)	43.9	44.9	44.3	44.4	43.0	45.8	44.3	46.0	42.3	42.7	42.9	43.4	42.8
Generación total (gwh)	5,320.4	481.3	397.2	391.7	401.6	394.7	377.9	397.2	417.8	552.5	482.7	533.3	492.5
Fotovoltaico (Solar)													
Capacidad instalada promedio (mw)	338.9	338.9	338.9	338.9	338.9	338.9	338.9	338.9	338.9	338.9	338.9	338.9	338.9
Disponibilidad real promedio (mw)	10.3	8.1	9.2	9.2	9.6	9.6	9.2	9.8	12.2	13.2	11.0	11.7	11.1
Generación total (gwh)	486.0	24.2	24.8	31.3	34.7	35.6	33.2	41.7	54.5	57.1	49.1	50.6	49.3
Turbina a Gas													
Capacidad instalada promedio (mw)	349.0	349.0	349.0	349.0	349.0	349.0	349.0	349.0	349.0	349.0	349.0	349.0	349.0
Disponibilidad real promedio (mw)	19.5	30.7	27.0	24.0	24.4	35.0	20.2	20.9	20.1	9.8	0.0	2.7	19.8
Generación total (gwh)	147.4	23.8	18.6	11.3	14.2	40.2	4.3	0.4	6.8	12.5	0.0	6.9	8.4
Turbina a Vapor													
Capacidad instalada promedio (mw)	467.0	467.0	467.0	467.0	467.0	467.0	467.0	467.0	467.0	467.0	467.0	467.0	467.0
Disponibilidad real promedio (mw)	99.6	68.5	65.8	83.0	102.8	107.3	113.1	121.8	115.4	105.7	119.4	104.4	87.7
Generación total (gwh)	6,819.9	393.6	342.9	482.3	578.6	626.7	631.7	707.9	667.9	605.5	697.4	587.1	498.2

Notas: Total capacidad instalada, promedio simple; mientras que el total de generación de energía eléctrica se calcula con la suma de los meses correspondientes.

SENI: Sistema Eléctrico Nacional Interconectado.

gwh : Gigawatts hora.

mw: Megawatts.

Fuente: Registros administrativos, Sector Energía, Informe mensual de operaciones, Organismo Coordinador del Sistema Eléctrico Nacional Interconectado.

Cuadro 2.3 REPÚBLICA DOMINICANA: Total de generación del SENI y participación porcentual, por mes, según tipo de combustibles, 2021

Mes	Promedio	Enero	Febrero	Marzo	Abril	Mayo	Junio	Julio	Agosto	Septiembre	Octubre	Noviembre	Diciembre
Total	21,455.3	1,560.4	1,506.5	1,702.7	1,709.7	1,844.5	1,784.8	1,904.4	1,903.5	1,952.2	1,950.5	1,850.2	1,786.0
%	100.0	7.3	7.0	7.9	8.0	8.6	8.3	8.9	8.9	9.1	9.1	8.6	8.3
Biomasa	224.0	20.0	19.5	21.6	21.7	22.3	21.3	21.1	22.2	19.1	15.5	7.4	12.1
%	100.0	8.9	8.7	9.6	9.7	10.0	9.5	9.4	9.9	8.5	6.9	3.3	5.4
Carbón	6,595.9	373.6	323.4	460.7	556.9	604.4	610.4	686.8	645.7	586.4	682.0	579.6	486.1
%	100.0	5.7	4.9	7.0	8.4	9.2	9.3	10.4	9.8	8.9	10.3	8.8	7.4
Fuel oil No. 2	91.2	1.7	2.4	1.4	0.0	2.0	4.3	0.4	12.7	31.7	19.4	6.9	8.4
%	100.0	1.8	2.6	1.6	0.0	2.2	4.7	0.5	14.0	34.8	21.2	7.5	9.2
Fuel Oil No. 6	2,735.8	289.5	176.6	155.1	152.5	157.2	141.8	148.9	246.8	354.0	287.6	316.1	309.8
%	100.0	10.6	6.5	5.7	5.6	5.7	5.2	5.4	9.0	12.9	10.5	11.6	11.3
Gas Natural	8,594.9	650.7	721.2	782.9	722.8	782.9	688.1	730.2	649.1	735.3	704.4	724.7	702.6
%	100.0	7.6	8.4	9.1	8.4	9.1	8.0	8.5	7.6	8.6	8.2	8.4	8.2
Gas y Fuel Oil #6	0.0	0.0	0.0	0.0	0.0	0.0	0.0	0.0	0.0	0.0	0.0	0.0	0.0
%	0.0	0.0	0.0	0.0	0.0	0.0	0.0	0.0	0.0	0.0	0.0	0.0	0.0
Eólica	1,231.0	89.4	138.5	114.5	91.4	115.8	132.6	140.2	112.8	61.8	65.3	62.3	106.3
%	100.0	7.3	11.3	9.3	7.4	9.4	10.8	11.4	9.2	5.0	5.3	5.1	8.6
Hidráulica	1,496.5	111.3	100.0	135.2	129.7	124.2	153.1	135.1	159.6	106.8	127.4	102.6	111.4
%	100.0	7.4	6.7	9.0	8.7	8.3	10.2	9.0	10.7	7.1	8.5	6.9	7.4
Fotovoltaica (Solar)	486.0	24.2	24.8	31.3	34.7	35.6	33.2	41.7	54.5	57.1	49.1	50.6	49.3
%	100.0	5.0	5.1	6.4	7.1	7.3	6.8	8.6	11.2	11.7	10.1	10.4	10.2

Notas: SENI, Sistema Eléctrico Nacional Interconectado.

gwh : Gigawatts hora.

Agua: Incluye hidro embalse y pasada.

Fuel Oil #6: Incluye Fuel Oil #6 y Fuel Oil #2+ 6.

Fuente: Registros Administrativos, Sector Energía, Informe mensual de operaciones; Organismo Coordinador del Sistema Eléctrico.





Cuadro 2.4 REPÚBLICA DOMINICANA: Total de generación del SENI y participación porcentual por tipo de combustibles, según mes, 2021

Mes	Total	%									
		Biomasa	Carbón	Fuel Oil #2	Fuel Oil #6	Fuel Oil #2 y #6	Gas Natural	Eólica	Hidráulica	Fotovoltaica (Solar)	
Total	21,455.3	100.0	30.5	0.4	12.7	0.0	40.3	5.8	7.0	2.2	
Enero	1,560.4	100.0	23.9	0.1	18.6	0.0	41.7	5.7	7.1	1.5	
Febrero	1,506.5	100.0	21.5	0.2	11.7	0.0	47.9	9.2	6.6	1.6	
Marzo	1,702.7	100.0	27.1	0.1	9.1	0.0	46.0	6.7	7.9	1.8	
Abril	1,709.7	100.0	32.6	0.0	8.9	0.0	42.3	5.3	7.6	2.0	
Mayo	1,844.5	100.0	32.8	0.1	8.5	0.0	42.4	6.3	6.7	1.9	
Junio	1,784.8	100.0	34.2	0.2	7.9	0.0	38.6	7.4	8.6	1.9	
Julio	1,904.4	100.0	36.1	0.0	7.8	0.0	38.3	7.4	7.1	2.2	
Agosto	1,903.5	100.0	33.9	0.7	13.0	0.0	34.1	5.9	8.4	2.9	
Septiembre	1,952.2	100.0	30.0	1.6	18.1	0.0	37.7	3.2	5.5	2.9	
Octubre	1,950.5	100.0	35.0	1.0	14.7	0.0	36.1	3.3	6.5	2.5	
Noviembre	1,850.2	100.0	31.3	0.4	17.1	0.0	39.2	3.4	5.5	2.7	
Diciembre	1,786.0	100.0	27.2	0.5	17.3	0.0	39.3	6.0	6.2	2.8	

Notas: SENI, Sistema Eléctrico Nacional Interconectado.

¹Gigawatts hora.

Fuente: Registros Administrativos, Sector Energía, Informe mensual de operaciones, Organismo Coordinador del Sistema Eléctrico.

Cuadro 2.5 REPÚBLICA DOMINICANA: Demanda máxima estimada y abastecida del sistema eléctrico nacional interconectado SENI, según mes 2021

Mes	Valores en Mw		Valores en Gw		% abastecida
	Demanda Estimada	Demanda Abastecida	Demanda Estimada	Demanda Abastecida	
Demanda máxima promedio	1,790,406.4	1,796,203.8	1,790.4	1,796.2	99.0
Enero	1,566,536.0	1,585,973.6	1,566.5	1,586.0	99.4
Febrero	1,506,534.6	1,505,174.6	1,506.5	1,505.2	98.6
Marzo	1,709,458.1	1,707,366.4	1,709.5	1,707.4	99.1
Abril	1,709,557.8	1,721,891.7	1,709.6	1,721.9	99.5
Mayo	1,845,822.5	1,850,781.8	1,845.8	1,850.8	99.0
Junio	1,785,736.7	1,778,585.3	1,785.7	1,778.6	99.3
Julio	1,906,542.2	1,902,037.9	1,906.5	1,902.0	99.0
Agosto	1,909,798.3	1,898,312.0	1,909.8	1,898.3	98.3
Septiembre	1,957,176.4	1,952,166.0	1,957.2	1,952.2	98.9
Octubre	1,950,863.6	1,958,848.4	1,950.9	1,958.8	99.1
Noviembre	1,850,812.6	1,865,720.1	1,850.8	1,865.7	99.2
Diciembre	1,786,037.8	1,827,588.2	1,786.0	1,827.6	99.3

Mw: Megawatts.

Gw: Gigawatts.

Fuente: Registros administrativos, Informe mensual, Organismo Coordinador del Sistema Eléctrico Nacional Interconectado de la República Dominicana.





3

AGUA
POTABLE Y
RESIDUAL

3. AGUA POTABLE Y RESIDUAL

Este sector comprende la captación de agua de diversas fuentes, el tratamiento y la distribución por diversos medios para satisfacer las necesidades de la población y las empresas. Incluyen la explotación de canales de riego. Por su parte, también abarca la gestión de sistemas de alcantarillado y de instalaciones de captación, tratamiento y eliminación de aguas residuales.

De acuerdo con los datos registrados para este anuario, los principales resultados del sector durante el año 2021, para el Gran Santo Domingo, indican lo siguiente:

- La producción de agua potable de la CAASD pasó de 1,497,918.09 m³ en enero a 1,515,466.73 m³ en diciembre, con una producción anual promedio de 1,505,621.2 m³.
- La producción de aguas residuales promedio para el año fue de 912,950.1 m³ por día, con incrementos continuos cada mes.
- El promedio de clientes mensuales enlazados al sistema de la CAASD en el Gran Santo Domingo fue de 393,774, de los cuales 321,469 (81.6%) eran clientes residenciales.
- El volumen de agua potable producido fue de 573,279,348 m³, alcanzando su mayor volumen en octubre con 50,134,951 m³.
- El volumen facturado fue de 304,005,094 m³ del cual el 61.84% (188,008,211 m³) de la facturación fue para los clientes residenciales y 14,500,199 m³ (4.8%) para los clientes industriales, con un porcentaje promedio de agua potable no facturado de 46.9%.
- El precio promedio del metro cúbico de agua fue de RD\$6.49 pesos. El comportamiento de este precio tanto para el residencial como para el industrial fue similar, tuvo su precio promedio más bajo en el mes de marzo (RD\$5.92 y RD\$8.10, respectivamente) y mantuvo poca variación para los demás meses del año.
- La facturación promedio de agua potable fue de RD\$3,599.2. La facturación promedio por tipo de cliente fue de RD\$302.3 para los residenciales y RD\$10,948.9 para los clientes industriales. Mientras que la recaudación promedio fue de RD\$3,210.7, por tipo de cliente la recaudación promedio fue de RD\$ 163.7 para los clientes residenciales y RD\$11,382.3 para los industriales.
- La producción promedio de agua potable según la gerencia, fue de 26.5% en Santo Domingo Suroeste, 30.5% Santo Domingo Noroeste y 32.7% Santo Domingo Este y un 10.9% para Santo Domingo Norte.



3.1 Sector Agua

AGUA

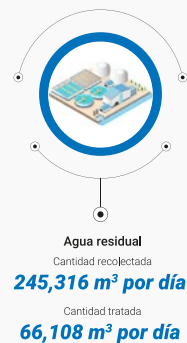
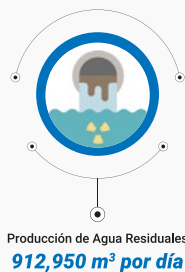
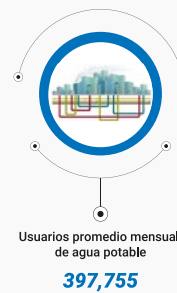

3.2 Cuadros del sector Agua potable y residual

Cuadro 3.1. REPÚBLICA DOMINICANA: Producción de agua potable, aguas residuales, tratadas y número de clientes de la CAASD, según mes, 2021

Distribuidora y usuario	Producción de agua potable por la CAASD ¹	Producción de aguas residuales ²	Aguas residuales recolectadas en el sistema de alcantarillado sanitario ³	Cantidad de aguas residuales tratadas	% de aguas residuales tratadas ⁴	% aguas residuales tratadas ⁵	Promedio mensual de usuarios agua potable ⁶	Promedio mensual de usuarios de alcantarillado	Cantidad de usuarios catastrados, jurisdicción CAASD	% de cobertura comercial
	m ³ por día	m ³ por día	m ³ por día	m ³ por día	%	%				%
Promedio⁷	1,505,621.02	912,950.1	245,316.3	66,108.1	26.9	7.2	397,755	153,911	688,622	22.4
Enero	1,497,918.09	907,145.8	243,513.1	59,089.8	24.3	6.5	395,720	151,921	686,176	22.1
Febrero	1,498,667.58	908,201.0	243,839.4	59,089.8	24.2	6.5	395,918	152,125	686,347	22.2
Marzo	1,499,788.02	909,256.5	243,977.2	59,089.8	24.2	6.5	396,214	152,299	686,258	22.2
Abril	1,501,154.52	910,311.8	244,294.0	59,089.8	24.2	6.5	396,575	152,682	686,831	22.2
Mayo	1,501,608.75	911,367.1	244,546.6	59,089.8	24.2	6.5	396,695	152,828	687,324	22.2
Junio	1,502,706.49	912,422.4	244,819.1	59,089.8	24.1	6.5	396,985	153,143	687,637	22.3
Julio	1,502,846.54	913,477.7	244,863.4	59,089.8	24.1	6.5	397,022	153,204	687,713	22.3
Agosto	1,507,415.40	914,533.1	245,764.7	59,089.8	24.0	6.5	398,229	154,365	689,373	22.4
Septiembre	1,511,280.19	915,588.4	246,461.7	80,144.7	32.5	8.8	399,250	155,397	690,013	22.5
Octubre	1,514,009.39	916,643.7	247,020.0	80,144.7	32.4	8.7	399,971	156,136	690,728	22.6
Noviembre	1,514,592.32	917,699.0	247,241.0	80,144.7	32.4	8.7	400,125	156,285	692,240	22.6
Diciembre	1,515,466.73	918,754.4	247,454.9	80,144.7	32.4	8.7	400,356	156,550	692,828	22.6

¹Los datos proporcionados por la CAASD vienen dados en Millones de Galones Diarios (MGD), para convertirlos a M3 se utilizó la fórmula $M3/D = (MGD/264.18) \times 1000000$.

²La producción de aguas residuales equivale al 80% de la producción de agua total y la dotación por persona para la población del Distrito Nacional y la Provincia de Santo Domingo.

³Aguas residuales recolectadas en el sistema de alcantarillado sanitario es igual a población con servicio de alcantarillado * 300 * 0.8 / 1000.

⁴El porcentaje de aguas residuales tratadas es igual a la cantidad de aguas residuales tratadas / cantidad recolectada.

⁵El porcentaje de aguas residuales real tratadas es la cantidad de aguas residuales tratadas entre la producción de aguas residuales, generada en la zona del Distrito Nacional, la Provincia Santo Domingo y sus Municipios.

⁶Usuarios: Número de viviendas a las que se le facturan los servicios.

⁷Total: Promedio simple de los valores mensuales.

m³ por día: Metro cúbico por día

Fuente: Registros administrativos, Informe estadístico mensual, Departamento de Planificación, Corporación de Acueducto y Alcantarillado de Santo Domingo, CAASD.



Cuadro 3.2. REPÚBLICA DOMINICANA: Producción de agua potable y número de clientes activos de la CAASD por gerencia técnica, según mes, 2021

Gerencia técnica	Mes	Producción de agua potable por la CAASD ¹	Promedio mensual de usuarios agua potable ²	Promedio mensual de usuarios de alcantarillado ³
		m ³ por día		
Santo Domingo	Promedio ⁴	1,505,621	397,755	153,911
	Enero	1,497,918	395,720	151,921
	Febrero	1,498,668	395,918	152,125
	Marzo	1,499,788	396,214	152,299
	Abril	1,501,155	396,575	152,682
	Mayo	1,501,609	396,695	152,828
	Junio	1,502,706	396,985	153,143
	Julio	1,502,847	397,022	153,204
	Agosto	1,507,415	398,229	154,365
	Septiembre	1,511,280	399,250	155,397
	Octubre	1,514,009	399,971	156,136
	Noviembre	1,514,592	400,125	156,285
	Diciembre	1,515,467	400,356	156,550
Santo Domingo Suroeste	Promedio	396,898	104,853	54,562
	Enero	462,503	122,184	54,471
	Febrero	390,934	103,277	54,570
	Marzo	390,934	103,277	54,570
	Abril	390,934	103,277	54,570
	Mayo	390,934	103,277	54,570
	Junio	390,934	103,277	54,570
	Julio	390,934	103,277	54,570
	Agosto	390,934	103,277	54,570
	Septiembre	390,934	103,277	54,570
	Octubre	390,934	103,277	54,570
	Noviembre	390,934	103,277	54,570
	Diciembre	390,934	103,277	54,570
Santo Domingo Noroeste	Promedio	456,704	120,652	58,306
	Enero	390,737	103,225	58,272
	Febrero	462,719	122,241	58,309
	Marzo	462,700	122,236	58,309
	Abril	462,700	122,236	58,309
	Mayo	462,700	122,236	58,309
	Junio	462,700	122,236	58,309
	Julio	462,700	122,236	58,309
	Agosto	462,700	122,236	58,309
	Septiembre	462,700	122,236	58,309
	Octubre	462,700	122,236	58,309
	Noviembre	462,700	122,236	58,309
	Diciembre	462,700	122,236	58,309
Santo Domingo Este	Promedio	489,383	129,285	31,460
	Enero	482,894	127,571	29,797
	Febrero	483,031	127,607	29,877
	Marzo	484,143	127,901	30,048
	Abril	485,128	128,161	30,276
	Mayo	485,570	128,278	30,420
	Junio	486,528	128,531	30,697
	Julio	486,623	128,556	30,746
	Agosto	490,594	129,605	31,751
	Septiembre	494,492	130,635	32,788
	Octubre	497,210	131,353	33,518
	Noviembre	497,770	131,501	33,670
	Diciembre	498,607	131,722	33,926

Cuadro 3.2. REPÚBLICA DOMINICANA: Producción de agua potable y número de clientes activos de la CAASD por gerencia técnica, según mes, 2021 continuación...

Gerencia técnica	Mes	Producción de agua potable por la CAASD ¹	Promedio mensual de usuarios agua potable ²	Promedio mensual de usuarios de alcantarillado ³
		m ³ por día		
Santo Domingo Norte	Promedio	162,636	42,965	9,584
	Enero	161,784	42,740	9,381
	Febrero	161,984	42,793	9,369
	Marzo	162,011	42,800	9,372
	Abril	162,393	42,901	9,527
	Mayo	162,404	42,904	9,529
	Junio	162,544	42,941	9,567
	Julio	162,590	42,953	9,579
	Agosto	163,188	43,111	9,735
	Septiembre	163,154	43,102	9,730
	Octubre	163,165	43,105	9,739
	Noviembre	163,188	43,111	9,736
	Diciembre	163,226	43,121	9,745

¹Los datos proporcionados por la CAASD vienen dados en Millones de Galones Diarios (MGD), para convertirlos a m³ se utilizó la fórmula $M3/D = (MGD/264.18) \times 1000000$.

²Número de viviendas a las que se le facturan los servicios.

³Número de viviendas a las que se le facturan los servicios.

⁴Total Promedio simple de los valores mensuales.

m³ por día: Metro cúbico por día.

Fuente: Registros administrativos, Informe estadístico mensual, Departamento de Planificación, Corporación de Acueducto y Alcantarillado de Santo Domingo, CAASD.





Cuadro 3.3. REPÚBLICA DOMINICANA: Capacidad nominal de producción de agua potable en el gran Santo Domingo, por tipo de fuente y sistema de abastecimiento, según mes, 2021 (Millones de galones diarios)

Mes	Superficial										Subterráneo				
	Total	Sub-total fuente superficial	Valdesia	Haina – Manoguyabo	Duey	Isa	La Isabela	Acueducto Oriental ²	Sub-total fuente subterráneo	Sabana Perdida	Mata-Mamón	Los Marenos	La Joya	Otros sistemas sectoriales	
Promedio¹	585.8	394.7	155.2	91.0	27.4	18.3	11.5	91.3	191.1	7.6	9.4	37.5	32.3	104.3	
Enero	585.8	394.7	155.2	91.0	27.4	18.3	11.5	91.3	191.1	7.6	9.4	37.5	32.3	104.3	
Febrero	585.8	394.7	155.2	91.0	27.4	18.3	11.5	91.3	191.1	7.6	9.4	37.5	32.3	104.3	
Marzo	585.8	394.7	155.2	91.0	27.4	18.3	11.5	91.3	191.1	7.6	9.4	37.5	32.3	104.3	
Abril	585.8	394.7	155.2	91.0	27.4	18.3	11.5	91.3	191.1	7.6	9.4	37.5	32.3	104.3	
Mayo	585.8	394.7	155.2	91.0	27.4	18.3	11.5	91.3	191.1	7.6	9.4	37.5	32.3	104.3	
Junio	585.8	394.7	155.2	91.0	27.4	18.3	11.5	91.3	191.1	7.6	9.4	37.5	32.3	104.3	
Julio	585.8	394.7	155.2	91.0	27.4	18.3	11.5	91.3	191.1	7.6	9.4	37.5	32.3	104.3	
Agosto	585.8	394.7	155.2	91.0	27.4	18.3	11.5	91.3	191.1	7.6	9.4	37.5	32.3	104.3	
Septiembre	585.8	394.7	155.2	91.0	27.4	18.3	11.5	91.3	191.1	7.6	9.4	37.5	32.3	104.3	
Octubre	585.8	394.7	155.2	91.0	27.4	18.3	11.5	91.3	191.1	7.6	9.4	37.5	32.3	104.3	
Noviembre	585.8	394.7	155.2	91.0	27.4	18.3	11.5	91.3	191.1	7.6	9.4	37.5	32.3	104.3	
Diciembre	585.8	394.7	155.2	91.0	27.4	18.3	11.5	91.3	191.1	7.6	9.4	37.5	32.3	104.3	

¹ Promedio simple de los valores mensuales.

² En construcción terminado el Acueducto Oriental su capacidad nominal será de 4.0 m³/S.

Fuente: Registros administrativos, Informe estadístico mensual, Departamento de Planificación, Corporación de Acueducto y Alcantarillado de Santo Domingo, CAASD.

Cuadro 3.4. REPÚBLICA DOMINICANA: Capacidad nominal de producción de agua potable en el gran Santo Domingo, por tipo de fuente y sistema de abastecimiento, según mes, 2021 (Valores en m³/s)

Mes	Total	Superficial								Subterráneo				
		Sub-total fuente superficial	Valdesia	Haina – Manogayabo	Duey	Isa	La Isabela	Acueducto Oriental ²	Sub-total fuente subterráneo	Sabana Perdida	Mata-Mamón	Los Marenos	La Joya	Otros sistemas sectoriales
Promedio ¹	25.6	17.3	6.8	4.0	1.2	0.8	0.5	4.0	8.3	0.3	0.4	1.6	1.4	4.6
Enero	25.6	17.3	6.8	4.0	1.2	0.8	0.5	4.0	8.3	0.3	0.4	1.6	1.4	4.6
Febrero	25.6	17.3	6.8	4.0	1.2	0.8	0.5	4.0	8.3	0.3	0.4	1.6	1.4	4.6
Marzo	25.6	17.3	6.8	4.0	1.2	0.8	0.5	4.0	8.3	0.3	0.4	1.6	1.4	4.6
Abril	25.6	17.3	6.8	4.0	1.2	0.8	0.5	4.0	8.3	0.3	0.4	1.6	1.4	4.6
Mayo	25.6	17.3	6.8	4.0	1.2	0.8	0.5	4.0	8.3	0.3	0.4	1.6	1.4	4.6
Junio	25.6	17.3	6.8	4.0	1.2	0.8	0.5	4.0	8.3	0.3	0.4	1.6	1.4	4.6
Julio	25.6	17.3	6.8	4.0	1.2	0.8	0.5	4.0	8.3	0.3	0.4	1.6	1.4	4.6
Agosto	25.6	17.3	6.8	4.0	1.2	0.8	0.5	4.0	8.3	0.3	0.4	1.6	1.4	4.6
Septiembre	25.6	17.3	6.8	4.0	1.2	0.8	0.5	4.0	8.3	0.3	0.4	1.6	1.4	4.6
Octubre	25.6	17.3	6.8	4.0	1.2	0.8	0.5	4.0	8.3	0.3	0.4	1.6	1.4	4.6
Noviembre	25.6	17.3	6.8	4.0	1.2	0.8	0.5	4.0	8.3	0.3	0.4	1.6	1.4	4.6
Diciembre	25.6	17.3	6.8	4.0	1.2	0.8	0.5	4.0	8.3	0.3	0.4	1.6	1.4	4.6

¹ Promedio simple de los valores mensuales.

² En construcción terminado el Acueducto Oriental su capacidad nominal sera de 4.0 m³/s.

m³/ s: Metro cúbico por segundo.

Fuente: Registros administrativos, Informe estadístico mensual, Departamento de Planificación, Corporación de Acueducto y Alcantarillado de Santo Domingo, CAASD.





Cuadro 3.5. REPÚBLICA DOMINICANA: Capacidad promedio de producción de agua potable en el gran Santo Domingo, por tipo de fuente y sistema de abastecimiento, según mes, 2021 (Millones de galones diarios)

Mes	Total	Superficial							Subterráneo					
		Sub-total fuente superficial	Valdesia	Haina - Manoguayabo	Duey	Isa	La Isabela	Acueducto Oriental ²	Sub-total fuente subterráneo	Sabana Perdida	Mata-Mamón	Los Marenos	La Joya	Otros sistemas sectoriales
Promedio ¹	414.5	300.7	146.5	47.1	21.1	12.8	7.3	65.8	113.8	4.1	3.8	19.9	22.5	63.4
Enero	411.8	305.6	150.4	44.0	22.2	13.4	7.6	68.0	106.2	3.8	4.0	18.5	19.0	60.9
Febrero	403.1	295.5	148.6	37.2	21.9	13.0	7.0	67.9	107.5	3.7	5.5	17.6	19.8	60.9
Marzo	396.8	289.3	148.0	42.3	19.9	13.4	6.4	59.3	107.5	4.5	4.6	16.9	19.8	61.6
Abril	388.6	281.6	147.1	39.6	17.5	13.1	7.6	56.7	107.0	4.3	3.9	16.2	19.7	62.8
Mayo	413.6	301.7	148.1	49.4	21.0	12.3	6.8	64.1	111.9	5.1	4.3	16.7	19.8	65.9
Junio	419.2	296.9	142.6	47.9	20.2	12.1	6.9	67.2	114.5	5.6	3.1	17.9	23.0	65.0
Julio	419.2	300.8	146.4	47.9	20.6	12.6	7.2	66.1	118.4	4.6	3.9	21.7	25.1	63.0
Agosto	421.5	304.6	146.9	47.5	22.0	13.4	7.6	67.1	117.0	4.5	4.3	21.9	25.0	61.4
Septiembre	431.3	312.2	146.4	52.1	22.7	13.4	8.5	69.2	119.0	4.1	3.7	23.5	25.5	62.3
Octubre	427.0	305.9	144.9	52.4	21.9	13.0	6.3	67.5	121.1	3.5	2.9	23.6	25.2	65.8
Noviembre	424.7	306.1	145.6	51.1	22.2	12.0	7.5	67.7	118.5	3.6	3.3	23.3	23.7	64.7
Diciembre	425.7	308.4	143.7	54.4	21.5	11.8	8.3	68.7	117.3	1.7	2.1	21.5	24.9	67.0

¹Promedio simple de los valores mensuales.

²En construcción terminado el Acueducto Oriental su capacidad nominal será de 4.0 m³/s.

Fuente: Registros administrativos, Informe estadístico mensual, Depto de Planificación, Corporación de Acueducto y Alcantarillado de Santo Domingo, CAASD.

Cuadro 3.6. REPÚBLICA DOMINICANA: Planta de tratamiento de agua residuales operadas por la CAASD, cantidad de viviendas y habitantes que reciben servicios, según mes, 2021

Mes	Planta en operación	Capacidad (m ³ /día)	Planta fuera de servicio	Capacidad (m ³ /día)	Planta en construcción ²	Cantidad de viviendas que reciben servicios	Cantidad de habitantes beneficiados ³	Cobertura de alcantarillado sanitario, jurisdicción CAASD
Promedio¹	16	66,108	7	41,613	1	309,743	1,022,151	26.9%
Enero	15	59,090	8	48,632	1	307,466	1,014,638	26.8%
Febrero	15	59,090	8	48,632	1	307,878	1,015,997	26.8%
Marzo	15	59,090	8	48,632	1	308,052	1,016,572	26.8%
Abril	15	59,090	8	48,632	1	308,452	1,017,892	26.8%
Mayo	15	59,090	8	48,632	1	308,771	1,018,944	26.8%
Junio	15	59,090	8	48,632	1	309,115	1,020,080	26.8%
Julio	15	59,090	8	48,632	1	309,171	1,020,264	26.8%
Agosto	15	59,090	8	48,632	1	310,309	1,024,020	26.9%
Septiembre	17	80,145	6	27,576	1	311,189	1,026,924	26.9%
Octubre	17	80,145	6	27,576	1	311,894	1,029,250	27.0%
Noviembre	17	80,145	6	27,576	1	312,173	1,030,171	26.9%
Diciembre	17	80,145	6	27,576	1	312,443	1,031,062	26.9%

¹ promedio simple de los valores mensuales.

² Ampliación plantas de operaciones.

³ Este dato se obtuvo mediante la conversión de cantidad de viviendas, utilizando como factor de conversión 3.3 habitantes por vivienda.

"Este dato (unidades con servicio de alcantarillado (viviendas)", son viviendas donde las aguas residuales son vertidas en redes de alcantarillado o soluciones de alcantarillado validadas por la CAASD. Es decir, no son viviendas conectadas directamente a la planta de tratamiento.

Fuente: Registros administrativos, informe estadístico mensual, Departamento de Planificación, Corporación de Acueducto y Alcantarillado de Santo Domingo, CAASD.



Cuadro 3.7. REPÚBLICA DOMINICANA: Clientes enlazados al sistema de la CAASD en el gran Santo Domingo por tipo de usuario, según mes, 2021

Mes	Clientes					
	Total	Residencial	Industrial	Comercial	Oficiales	Mixto
Promedio¹	393,774	321,469	941	26,089	1,919	43,357
Enero	391,822	319,685	940	26,041	1,904	43,252
Febrero	392,006	319,807	941	26,046	1,913	43,299
Marzo	392,304	320,066	941	26,053	1,915	43,329
Abril	392,657	320,410	941	26,055	1,916	43,335
Mayo	392,778	320,491	941	26,075	1,920	43,351
Junio	393,053	320,737	941	26,090	1,921	43,364
Julio	393,089	320,771	939	26,098	1,919	43,362
Agosto	394,299	321,947	939	26,105	1,925	43,383
Septiembre	395,155	322,798	939	26,104	1,923	43,391
Octubre	395,811	323,441	940	26,115	1,923	43,392
Noviembre	396,037	323,626	942	26,141	1,922	43,406
Diciembre	396,277	323,850	942	26,142	1,923	43,420

¹Promedio simple de los valores mensuales.

Fuente: Corporación de Acueducto y Alcantarillado de Santo Domingo (CAASD).

Cuadro 3.8. REPÚBLICA DOMINICANA: Volumen de agua potable facturado en el gran Santo Domingo por tipo de cliente, según mes, 2021

Mes	Volumen facturado en m ³					
	Total	Residencial	Industrial	Comercial	Oficiales	Mixto
Promedio¹	304,005,094	188,008,211	14,500,199	37,590,086	22,583,789	41,322,809
Enero	25,121,056	15,476,054	1,230,384	3,118,712	1,868,764	3,427,142
Febrero	25,257,737	15,615,836	1,201,952	3,124,059	1,877,918	3,437,972
Marzo	25,285,996	15,632,017	1,202,924	3,130,260	1,879,143	3,441,652
Abril	25,288,141	15,635,940	1,201,334	3,127,743	1,880,960	3,442,164
Mayo	25,303,130	15,647,177	1,204,308	3,126,482	1,882,574	3,442,589
Junio	25,321,499	15,659,959	1,205,969	3,126,913	1,883,955	3,444,703
Julio	25,317,425	15,660,055	1,204,654	3,125,136	1,882,742	3,444,838
Agosto	25,376,381	15,696,040	1,211,089	3,136,958	1,885,623	3,446,671
Septiembre	25,394,358	15,716,695	1,206,802	3,137,659	1,885,568	3,447,634
Octubre	25,441,729	15,753,266	1,211,048	3,143,879	1,885,691	3,447,845
Noviembre	25,445,825	15,753,420	1,212,644	3,144,843	1,885,564	3,449,354
Diciembre	25,451,817	15,761,752	1,207,091	3,147,442	1,885,287	3,450,245

m³: Metro cúbico

Fuente: Corporación de Acueducto y Alcantarillado de Santo Domingo (CAASD).

Cuadro 3.9. REPÚBLICA DOMINICANA: Precio promedio del agua potable en el gran Santo Domingo por tipo de cliente, según mes, 2021

Mes	Precio promedio metro cúbico de agua por tipo de cliente (en RD\$)					
	Total	Residencial	Industrial	Comercial	Oficiales	Mixto
Promedio¹	6.49	6.21	8.52	5.75	5.66	6.33
Enero	6.65	6.21	8.92	5.74	6.28	6.10
Febrero	6.50	6.22	8.50	5.76	5.66	6.37
Marzo	6.17	5.92	8.10	5.59	5.09	6.16
Abril	6.51	6.23	8.52	5.76	5.66	6.37
Mayo	6.51	6.23	8.50	5.77	5.66	6.37
Junio	6.51	6.23	8.54	5.77	5.65	6.36
Julio	6.50	6.23	8.51	5.76	5.65	6.37
Agosto	6.51	6.23	8.54	5.76	5.66	6.37
Septiembre	6.51	6.24	8.52	5.76	5.65	6.37
Octubre	6.52	6.25	8.55	5.76	5.65	6.37
Noviembre	6.51	6.24	8.53	5.76	5.66	6.37
Diciembre	6.51	6.24	8.51	5.78	5.66	6.36

¹Promedio simple de los valores mensuales.

Fuente: Corporación de Acueducto y Alcantarillado de Santo Domingo (CAASD).

Cuadro 3.10. REPÚBLICA DOMINICANA: Monto de facturación de agua potable por tipo de cliente en el gran Santo Domingo, según mes, 2021

Mes	Total	Valor facturado por tipo de cliente, (en RD\$)					
		Promedio mensual facturado por tipo de cliente	Residencial	Industrial	Comercial	Oficiales	Mixto
Total	1,895,201,954	31,586,699	1,166,294,991	123,568,902	216,061,842	127,822,630	261,453,589
Enero	157,653,909	31,530,782	96,124,984	10,981,080	17,908,165	11,726,966	20,912,714
Febrero	157,875,612	31,575,122	97,134,854	10,219,996	18,006,546	10,622,711	21,891,505
Marzo	150,473,491	30,094,698	92,477,489	9,743,732	17,504,481	9,558,527	21,189,262
Abril	158,156,204	31,631,241	97,339,988	10,232,184	18,025,703	10,646,113	21,912,216
Mayo	158,246,767	31,649,353	97,409,774	10,242,316	18,031,183	10,651,136	21,912,358
Junio	158,417,210	31,683,442	97,509,824	10,299,905	18,033,395	10,653,036	21,921,050
Julio	158,357,796	31,671,559	97,528,905	10,256,654	18,009,147	10,636,693	21,926,397
Agosto	158,781,084	31,756,217	97,748,209	10,341,435	18,055,278	10,677,493	21,958,669
Septiembre	159,024,107	31,804,821	98,038,230	10,286,344	18,068,599	10,658,909	21,972,025
Octubre	159,464,000	31,892,800	98,379,959	10,356,195	18,111,740	10,662,479	21,953,627
Noviembre	159,356,370	31,871,274	98,264,152	10,341,357	18,128,576	10,665,978	21,956,307
Diciembre	159,395,404	31,879,081	98,338,623	10,267,704	18,179,029	10,662,589	21,947,459

Fuente: Corporación de Acueducto y Alcantarillado de Santo Domingo (CAASD).



Cuadro 3.11. REPÚBLICA DOMINICANA: Monto recaudado por cobro de agua potable en el gran Santo Domingo por tipo de cliente, según mes, año 2021

Mes	Total	Promedio cobrado por tipo de cliente Total	Recaudación por tipo de cliente, (en RD\$)				
			Residencial	Industrial	Comercial	Oficiales	Mixto
Total	1,054,336,016	17,572,267	631,581,231	128,460,329	129,139,638	90,867,362	74,287,456
Enero	81,619,086	16,323,817	49,031,670	11,346,415	9,573,360	5,796,396	5,871,245
Febrero	118,192,825	23,638,565	50,689,889	10,412,044	10,977,812	40,052,265	6,060,815
Marzo	82,907,354	16,581,471	52,568,169	10,654,425	10,920,192	2,501,891	6,262,677
Abril	83,253,196	16,650,639	52,170,088	10,528,203	11,158,988	3,358,502	6,037,415
Mayo	87,134,934	17,426,987	53,522,485	10,567,286	11,040,884	5,810,790	6,193,489
Junio	82,808,169	16,561,634	52,690,106	10,964,060	10,681,659	2,356,102	6,116,242
Julio	97,309,992	19,461,998	52,868,773	10,569,327	10,824,756	16,835,292	6,211,844
Agosto	83,118,097	16,623,619	52,463,639	10,638,154	10,748,953	3,013,649	6,253,702
Septiembre	82,787,245	16,557,449	52,582,497	10,602,194	10,607,366	2,866,353	6,128,835
Octubre	84,197,623	16,839,525	53,515,551	10,548,112	10,888,595	2,904,844	6,340,521
Noviembre	85,077,947	17,015,589	54,070,984	10,840,738	10,872,311	2,894,901	6,399,013
Diciembre	85,929,548	17,185,910	55,407,380	10,789,371	10,844,762	2,476,377	6,411,658

Fuente: Cooperación de Acueducto y Alcantarillado de Santo Domingo (CAASD).

Cuadro 3.12. REPÚBLICA DOMINICANA: Balance facturación y cobro de agua servida en el gran Santo Domingo, 2021 (RD\$)

Concepto	Facturado	Cobrado	Saldo	% DIF
Total	1,895,201,954	1,054,336,016	-840,865,938	-44
Residencial	1,166,294,991	631,581,231	-534,713,760	-46
Industrial	123,568,902	128,460,329	4,891,427	4
Comercial	216,061,842	129,139,638	-86,922,204	-40
Oficiales	127,822,630	90,867,362	-36,955,268	-29
Mixto	261,453,589	74,287,456	-187,166,133	-72

Fuente: Cooperación de Acueducto y Alcantarillado de Santo Domingo (CAASD).

Cuadro 3.13. REPÚBLICA DOMINICANA: Promedio mensual facturado de agua potable en el gran Santo Domingo por tipo de cliente, según mes, 2021

Mes	Total	Facturación promedio mensual de agua por tipo de cliente (en RD\$)				
		Residencial	Industrial	Comercial	Oficiales	Mixto
Promedio¹	3,599.2	302.3	10,948.9	690.1	5,552.0	502.5
Enero	3,862.6	300.7	11,682.0	687.7	6,159.1	483.5
Febrero	3,582.9	303.7	10,860.8	691.3	5,552.9	505.6
Marzo	3,359.2	288.9	10,354.7	671.9	4,991.4	489.0
Abril	3,586.3	303.8	10,873.7	691.8	5,556.4	505.7
Mayo	3,586.6	303.9	10,884.5	691.5	5,547.5	505.5
Junio	3,598.4	304.0	10,945.7	691.2	5,545.6	505.5
Julio	3,593.1	304.1	10,923.0	690.1	5,542.8	505.7
Agosto	3,612.3	303.6	11,013.2	691.6	5,546.8	506.2
Septiembre	3,599.9	303.7	10,954.6	692.2	5,542.9	506.4
Octubre	3,613.1	304.2	11,017.2	693.5	5,544.7	505.9
Noviembre	3,606.1	303.6	10,978.1	693.5	5,549.4	505.8
Diciembre	3,589.8	303.7	10,899.9	695.4	5,544.8	505.5

¹Total Promedio simple de los valores mensuales.

Fuente: Corporación de Acueducto y Alcantarillado de Santo Domingo (CAASD).

Cuadro 3.14. REPÚBLICA DOMINICANA: Monto promedio recaudado de agua potable en el gran Santo Domingo por tipo de cliente, según mes, 2021

Mes	Promedio	Monto recaudado (en RD\$)				
		Residencial	Industrial	Comercial	Oficiales	Mixto
Promedio¹	3,210.7	163.7	11,382.3	412.5	3,952.3	142.8
Enero	3,154.3	153.4	12,070.7	367.6	3,044.3	135.8
Febrero	6,544.3	158.5	11,064.9	421.5	20,936.9	140.0
Marzo	2,671.4	164.2	11,322.5	419.2	1,306.5	144.5
Abril	2,734.3	162.8	11,188.3	428.3	1,752.9	139.3
Mayo	2,997.9	167.0	11,229.9	423.4	3,026.5	142.9
Junio	2,718.5	164.3	11,651.5	409.4	1,226.5	141.0
Julio	4,150.3	164.8	11,255.9	414.8	8,773.0	143.3
Agosto	2,722.7	163.0	11,329.2	411.8	1,565.5	144.2
Septiembre	2,698.4	162.9	11,290.9	406.4	1,490.6	141.3
Octubre	2,692.1	165.5	11,221.4	417.0	1,510.6	146.1
Noviembre	2,749.0	167.1	11,508.2	415.9	1,506.2	147.4
Diciembre	2,695.0	171.1	11,453.7	414.8	1,287.8	147.7

¹ Promedio simple de los valores mensuales.

Fuente: Corporación de Acueducto y Alcantarillado de Santo Domingo (CAASD).



Cuadro 3.15. REPÚBLICA DOMINICANA: Volumen de agua potable producida y facturada, saldo no facturado, según mes, 2021

Mes	Volumen de agua potable producido (m ³)	Volumen de agua potable facturado (m ³)	Volumen de agua potable no facturado	% de agua potable no facturado
Total	573,279,348	304,005,091	-269,274,257	46.9
Enero	48,354,723	25,121,055	-23,233,668	48.0
Febrero	42,746,742	25,257,736	-17,489,006	40.9
Marzo	46,588,848	25,285,996	-21,302,852	45.7
Abril	44,156,258	25,288,140	-18,868,118	42.7
Mayo	48,569,966	25,303,131	-23,266,835	47.9
Junio	46,752,447	25,321,499	-21,430,948	45.8
Julio	49,228,689	25,317,425	-23,911,264	48.6
Agosto	49,494,424	25,376,380	-24,118,044	48.7
Septiembre	49,006,614	25,394,358	-23,612,256	48.2
Octubre	50,134,951	25,441,729	-24,693,222	49.3
Noviembre	48,256,481	25,445,826	-22,810,655	47.3
Diciembre	49,989,205	25,451,816	-24,537,389	49.1

m³: Metro cúbico.

Fuente: Corporación de Acueducto y Alcantarillado de Santo Domingo (CAASD).



4 ESTADÍSTICAS DE CONSTRUCCIÓN PRIVADA

4. ESTADÍSTICAS DE CONSTRUCCIÓN PRIVADA

Este sector contiene las actividades de construcción privada en general, además, especializadas de edificios y obras civiles que comprende las obras nuevas, las modificaciones, ampliaciones y reformas, obras de carácter temporal, de viviendas enteras, edificios de oficinas, locales de almacenes, edificios de servicios, y otras.

Acorde a los datos registrados para este anuario, los principales resultados del sector durante el año 2021 indican lo siguiente:

- Para el 2021 se otorgaron al sector privado un total de 1,256 licencias para la construcción, de estas la mayoría fueron en Santo Domingo (26.91%), Distrito Nacional (24.2%) y Santiago (20.3%). En los meses de octubre y marzo fue donde se otorgaron más licencias.
- El 62.26% de las licencias otorgadas para el sector privado se destinaron para la construcción de Edificios de apartamentos y el 14.97% para viviendas.
- El número de construcciones del sector privado fue de 5,496 para el año. Estas construcciones se concentraron, mayoritariamente, en: Santo Domingo (49.9%), Santiago (9.4%), Distrito Nacional (8.4%) y Peravia (5.5%).
- En cuanto al tipo de construcción, el 64.0% fueron Edificios de Apartamentos, el 10.0% para de combinados (Comerciales y Oficinas) y un 9.0% para de viviendas.
- El área de construcción del sector privado fue de 6,204,138.8 m² para el año. Esta área se distribuyó mayoritariamente en Santo Domingo (46.9%), Distrito Nacional (21.6%), Santiago (11.4%) y La Altagracia (5.8%).
- Del total de área de construcción el 71.9 % fue destinada a edificios de apartamentos con un área de 4,458,155.9 m², después le sigue Combinados (Comercio y Vivienda) con un 7.6% un área de 473,443.6 m² y Combinados (Comerciales y Oficinas) con un 5.4% del total y un área de 337,764.3 m².
- La inversión fue de RD\$100,477,873,072.8, de la cual el 20.4% se realizó en diciembre, un 20.2% en noviembre y un 8.8% en octubre. Mientras que enero y febrero se mostraron rezagados en comparación con los otros, con un 2.8% y 3.7% respectivamente.
- El 75.3% de la inversión fue para edificios de apartamentos con una cifra total de RD\$75,648,137,021.8, los combinados (comercio y vivienda) con un porcentaje del total de 7.3% con un monto de RD\$7,361,316,273.1 y combinados comerciales y oficinas) en 5.1% del total con RD\$5,085,274,895.9.

4.1. Sector construcción (sector privado)

CONSTRUCCIÓN

Área e inversión de construcción en el sector privado

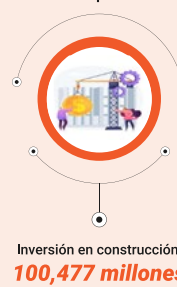

Porcentaje de las principales construcciones en el sector privado

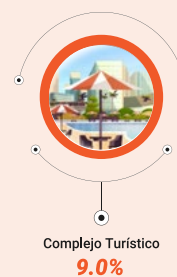
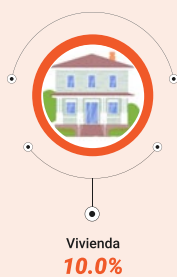



Cuadro 4.1. REPÚBLICA DOMINICANA: Licencias otorgadas para la construcción en el sector privado por mes, según provincia, 2021*

Provincia	Total	Enero	Febrero	Marzo	Abril	Mayo	Junio	Julio	Agosto	Septiembre	Octubre	Noviembre	Diciembre
Total	1,256	67	116	125	92	96	97	108	95	109	124	115	112
Distrito Nacional	304	17	30	34	27	19	21	21	27	26	38	26	18
Azua	1	0	0	0	0	0	0	0	1	0	0	0	0
Baoruco	2	0	1	0	0	0	1	0	0	0	0	0	0
Barahona	3	1	0	0	0	0	0	0	1	1	0	0	0
Dajabón	1	0	0	0	0	0	0	0	0	0	0	0	1
Duarte	60	4	6	3	3	5	7	7	6	3	9	4	3
El Seibo	7	1	0	0	2	1	0	0	1	2	0	0	0
Españillat	17	0	0	1	0	1	0	5	1	1	3	2	3
La Altagracia	84	3	3	6	4	13	6	11	5	10	8	9	6
La Romana	17	1	0	1	0	0	1	3	1	2	2	1	5
La Vega	30	0	3	3	4	6	0	2	1	5	3	1	2
Maria Trinidad Sánchez	1	0	1	0	0	0	0	0	0	0	0	0	0
Monte Cristi	1	0	0	0	0	1	0	0	0	0	0	0	0
Peravia	8	0	0	1	1	1	0	1	0	0	0	2	2
Puerto Plata	32	2	1	4	3	2	3	2	1	4	4	3	3
Hermanas Mirabal	9	1	1	3	0	0	0	1	0	2	0	0	1
Samaná	12	0	0	1	0	1	1	2	2	3	1	0	1
San Cristóbal	12	0	1	0	0	0	2	2	2	1	0	1	3
San Juan	5	1	1	0	0	0	1	0	0	0	0	0	2
San Pedro De Macoris	23	0	6	2	0	2	4	0	4	0	1	1	3
Sánchez Ramírez	11	1	3	3	0	2	1	0	0	0	0	1	0
Santiago	255	15	30	25	22	19	20	18	17	13	20	30	26
Valverde	4	0	0	1	1	0	0	1	1	0	0	0	0
Monseñor Nouel	13	0	0	1	1	1	1	2	1	0	3	2	1
Monte Plata	1	0	0	0	0	0	0	1	0	0	0	0	0
Hato Mayor	4	0	1	2	0	0	0	0	1	0	0	0	0
San José De Ocoa	1	0	0	0	0	0	0	0	0	0	0	1	0
Santo Domingo	338	20	28	34	24	22	28	29	22	36	32	31	32

*Cifras sujetas a rectificación.

Fuente: Registros administrativos Departamento de Tramitación de planos; Ministerio de Obras Públicas y Comunicaciones (MOPC).
Elaboración: Oficina Nacional de Estadística (ONE).

Mapa 4.1. REPÚBLICA DOMINICANA: Construcciones con licencia del sector privado, según provincia, 2021

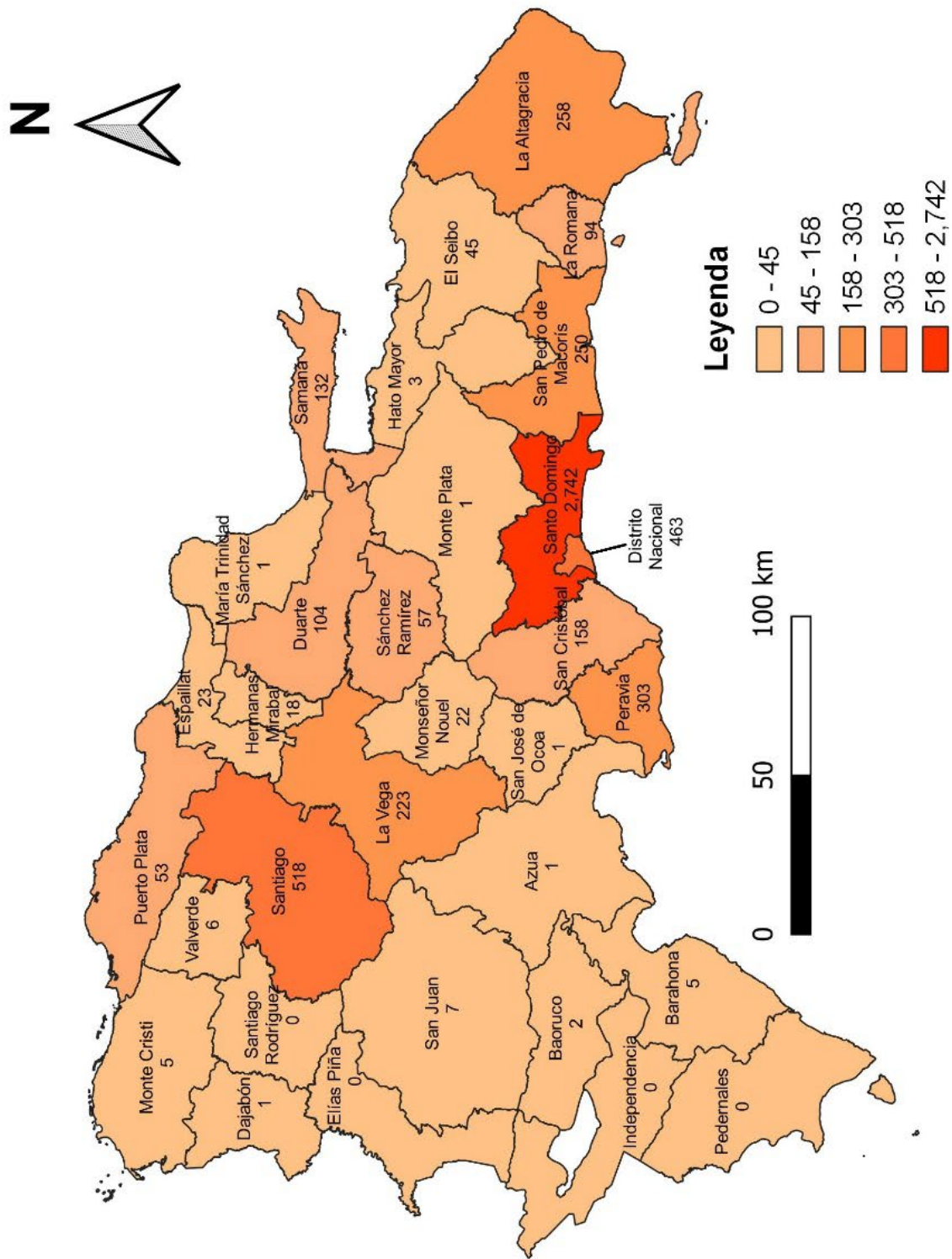



Cuadro 4.2. REPÚBLICA DOMINICANA: Construcciones con licencia del sector privado por mes, según provincia, 2021*

Provincia	Total	Enero	Febrero	Marzo	Abril	Mayo	Junio	Julio	Agosto	Septiembre	Octubre	Noviembre	Diciembre
Total	5,496	178	253	422	178	276	439	799	406	262	509	538	1,236
Distrito Nacional	463	33	39	36	25	27	23	17	44	51	52	88	28
Azuca	1	0	0	0	0	0	0	0	1	0	0	0	0
Baoruco	2	0	1	0	0	0	1	0	0	0	0	0	0
Barahona	5	1	0	0	0	0	0	0	3	1	0	0	0
Dajabón	1	0	0	0	0	0	0	0	0	0	0	0	1
Duarte	104	4	6	20	4	4	8	9	13	4	18	8	6
El Seibo	45	43	0	0	0	1	0	0	1	0	0	0	0
Españat	23	0	0	0	0	2	0	10	1	1	4	2	3
La Altagracia	258	4	3	12	2	23	9	28	21	19	62	15	60
La Romana	94	3	0	1	0	0	1	9	2	24	1	1	52
La Vega	223	0	3	1	15	145	0	2	1	5	11	38	2
María Trinidad Sánchez	1	0	1	0	0	0	0	0	0	0	0	0	0
Monte Cristi	5	0	0	0	0	5	0	0	0	0	0	0	0
Peravia	303	0	0	0	3	0	0	285	0	0	0	10	5
Puerto Plata	53	1	0	15	2	6	2	3	1	8	7	5	3
Hermanas Mirabal	18	1	1	11	0	0	0	2	0	2	0	0	1
Samaná	132	0	0	1	0	0	12	9	2	4	1	0	103
San Cristóbal	158	0	0	0	0	0	1	1	141	7	0	1	7
San Juan	7	1	1	0	0	0	3	0	0	0	0	0	2
San Pedro De Macoris	250	0	19	3	0	2	200	0	4	0	4	1	17
Sánchez Ramírez	57	0	37	3	0	0	15	0	0	0	0	2	0
Santiago	518	14	49	40	30	40	39	125	25	19	25	48	64
Valverde	6	0	0	1	1	0	0	3	1	0	0	0	0
Monseñor Nouel	22	0	0	4	3	1	4	2	0	0	3	4	1
Monte Plata	1	0	0	0	0	0	0	1	0	0	0	0	0
Hato Mayor	3	0	1	1	0	0	0	0	1	0	0	0	0
San José De Ocoa	1	0	0	0	0	0	0	0	0	0	0	1	0
Santo Domingo	2,742	73	92	273	93	20	121	293	144	117	321	314	881

*Cifras sujetas a rectificación.

Fuente: Registros administrativos Departamento de Tramitación de planos, Ministerio de Obras Públicas y Comunicaciones (MOPC).
Elaboración: Oficina Nacional de Estadística (ONE).

Mapa 4.2. REPÚBLICA DOMINICANA: Área de construcción con licencia del sector privado, según provincia, 2021
(Metros cuadrados)

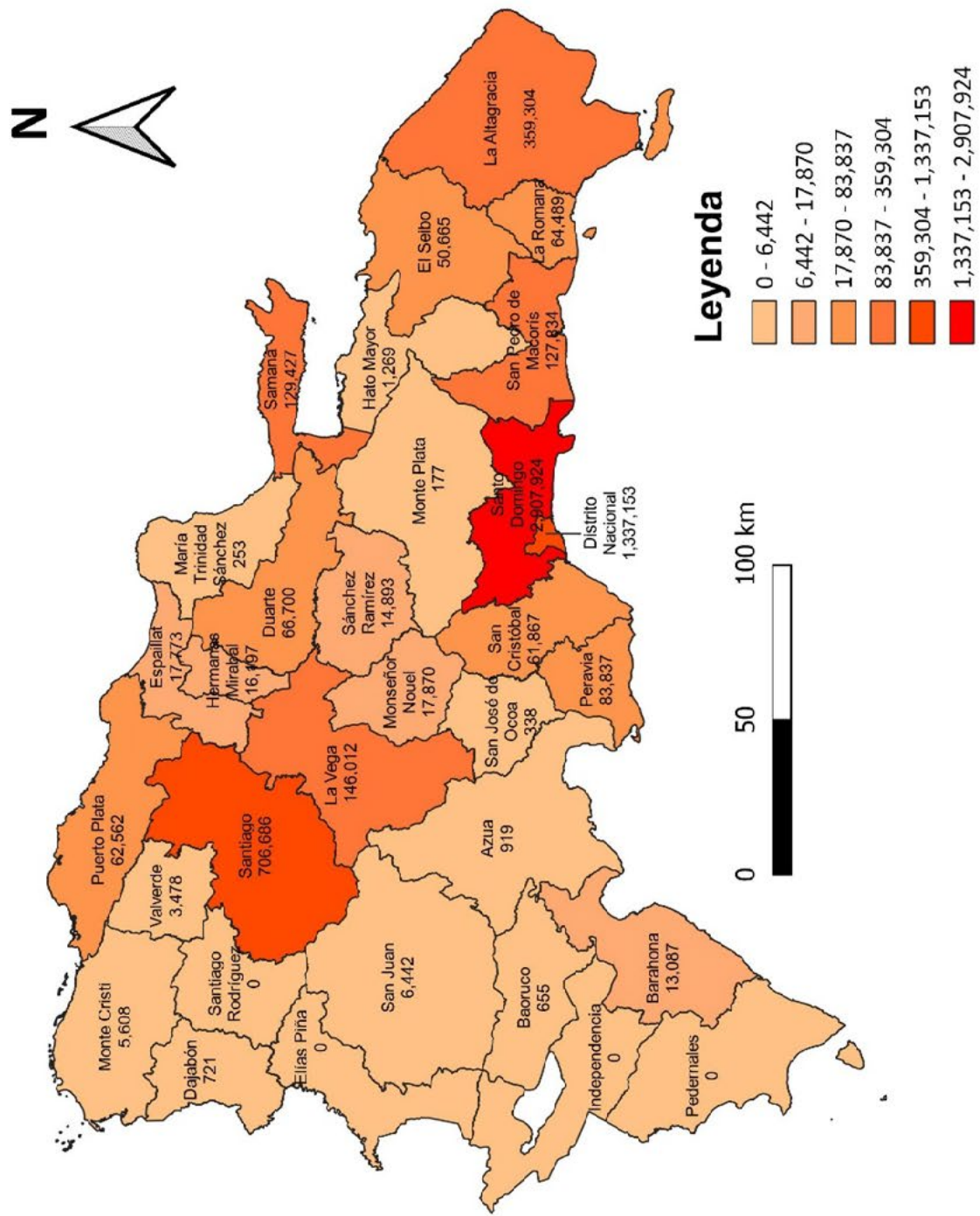



Cuadro 4.3 REPÚBLICA DOMINICANA: Área de construcción con licencia del sector privado por mes, según provincia, 2021*
(m²)

Provincia	Total	Enero	Febrero	Marzo	Abril	Mayo	Junio	Julio	Agosto	Septiembre	Octubre	Noviembre	Diciembre
Total	6,204,138.8	195,991.7	240,275.9	622,068.6	330,011.2	247,567.7	454,740.1	455,731.4	316,185.0	487,509.2	607,089.2	657,418.4	1,589,550.4
Distrito Nacional	1,337,153.3	64,910.8	64,197.1	163,343.5	135,608.7	124,229.7	76,085.2	57,466.4	111,093.9	150,318.2	133,057.9	128,861.5	127,980.4
Azua	919.3	0.0	0.0	0.0	0.0	0.0	0.0	0.0	919.3	0.0	0.0	0.0	0.0
Baoruco	654.7	0.0	288.3	0.0	0.0	0.0	366.4	0.0	0.0	0.0	0.0	0.0	0.0
Barahona	13,087.0	264.0	0.0	0.0	0.0	0.0	0.0	0.0	12,266.6	557.4	0.0	0.0	0.0
Dajabón	720.8	0.0	0.0	0.0	0.0	0.0	0.0	0.0	0.0	0.0	0.0	0.0	720.8
Duarte	66,699.7	2,525.6	4,333.2	16,879.2	1,865.4	2,505.0	4,393.9	4,985.2	9,338.1	3,633.5	8,739.1	4,338.0	3,163.4
El Seibo	50,665.4	49,749.0	0.0	0.0	0.0	181.6	0.0	0.0	734.8	0.0	0.0	0.0	0.0
Españat	17,773.0	0.0	0.0	0.0	0.0	1,467.8	0.0	7,837.1	1,355.2	116.6	3,063.4	1,327.6	2,605.3
La Altagracia	359,303.8	5,456.7	1,936.9	8,460.0	10,881.7	33,005.4	55,717.4	18,908.6	46,833.0	26,009.3	84,440.9	39,910.0	69,943.9
La Romana	64,488.6	2,831.0	0.0	920.0	0.0	0.0	2,066.6	5,582.0	3,248.0	27,808.0	876.6	725.3	20,431.0
La Vega	146,012.0	0.0	4,924.1	2,035.9	45,147.2	19,067.9	0.0	815.4	711.7	2,968.6	9,928.4	59,404.3	1,008.5
Maria Trinidad Sánchez	253.0	0.0	253.0	0.0	0.0	0.0	0.0	0.0	0.0	0.0	0.0	0.0	0.0
Monte Cristi	5,608.1	0.0	0.0	0.0	0.0	5,608.1	0.0	0.0	0.0	0.0	0.0	0.0	0.0
Peravia	83,837.2	0.0	0.0	0.0	3,947.3	0.0	0.0	68,230.0	0.0	0.0	0.0	7,372.8	4,287.2
Puerto Plata	62,562.3	1,697.5	0.0	20,445.7	960.9	6,827.3	1,528.2	3,235.4	720.0	5,765.5	6,453.5	4,153.6	10,774.8
Hermanas Mirabal	16,197.2	866.3	698.6	11,183.6	0.0	0.0	0.0	1,530.0	0.0	1,536.6	0.0	0.0	382.1
Samaná	129,426.7	0.0	0.0	385.7	0.0	0.0	4,623.6	6,283.8	992.7	10,578.3	282.2	0.0	106,280.4
San Cristóbal	61,867.4	0.0	0.0	0.0	0.0	0.0	6,828.0	183.6	39,064.4	5,443.8	0.0	699.5	9,648.2
San Juan	6,441.8	1,818.1	1,305.0	0.0	0.0	0.0	2,541.1	0.0	0.0	0.0	0.0	0.0	777.7
San Pedro De Macorís	127,834.1	0.0	12,954.1	44.2	0.0	1,145.3	92,517.3	0.0	4,535.6	0.0	3,298.0	3,300.8	10,038.8
Sánchez Ramírez	14,892.8	0.0	8,346.2	3,311.9	0.0	0.0	1,925.0	0.0	0.0	0.0	0.0	1,309.8	0.0
Santiago	706,685.8	14,366.5	64,263.4	48,807.9	50,459.7	31,535.0	74,944.7	193,110.2	20,500.1	26,019.0	24,724.4	67,618.5	90,336.5
Valverde	3,478.2	0.0	0.0	637.5	51.6	0.0	0.0	2,509.5	279.6	0.0	0.0	0.0	0.0
Monseñor Nouel	17,869.6	0.0	0.0	3,001.7	2,565.2	853.6	3,054.2	1,251.2	0.0	0.0	2,327.4	4,230.8	585.5
Monte Plata	176.5	0.0	0.0	0.0	0.0	0.0	0.0	176.5	0.0	0.0	0.0	0.0	0.0
Hato Mayor	1,268.9	0.0	538.0	255.4	0.0	0.0	0.0	0.0	475.5	0.0	0.0	0.0	0.0
San José De Ocoa	338.0	0.0	0.0	0.0	0.0	0.0	0.0	0.0	0.0	0.0	0.0	338.0	0.0
Santo Domingo	2,907,923.5	51,506.2	76,238.2	342,356.5	78,523.6	21,141.0	128,148.5	83,626.6	105,317.6	226,754.3	329,897.4	333,828.0	1,130,585.9

*Cifras sujetas a rectificación.

Nota: No a todas las licencias se le incluyó área de construcción para evitar duplicidad, dado a que una misma licencia puede ser inicio de obra, licencia final o modificación.
(M²): Metros cuadrados.

Elaboración: Oficina Nacional de Estadística (ONE).

Fuente: Registros administrativos Departamento de Tramitación de Planos, Ministerio de Obras Públicas y Comunicaciones (MOPC).

Mapa 4.3. REPÚBLICA DOMINICANA: Inversión en construcciones con licencia del sector privado, según provincia, 2021 (RD\$)

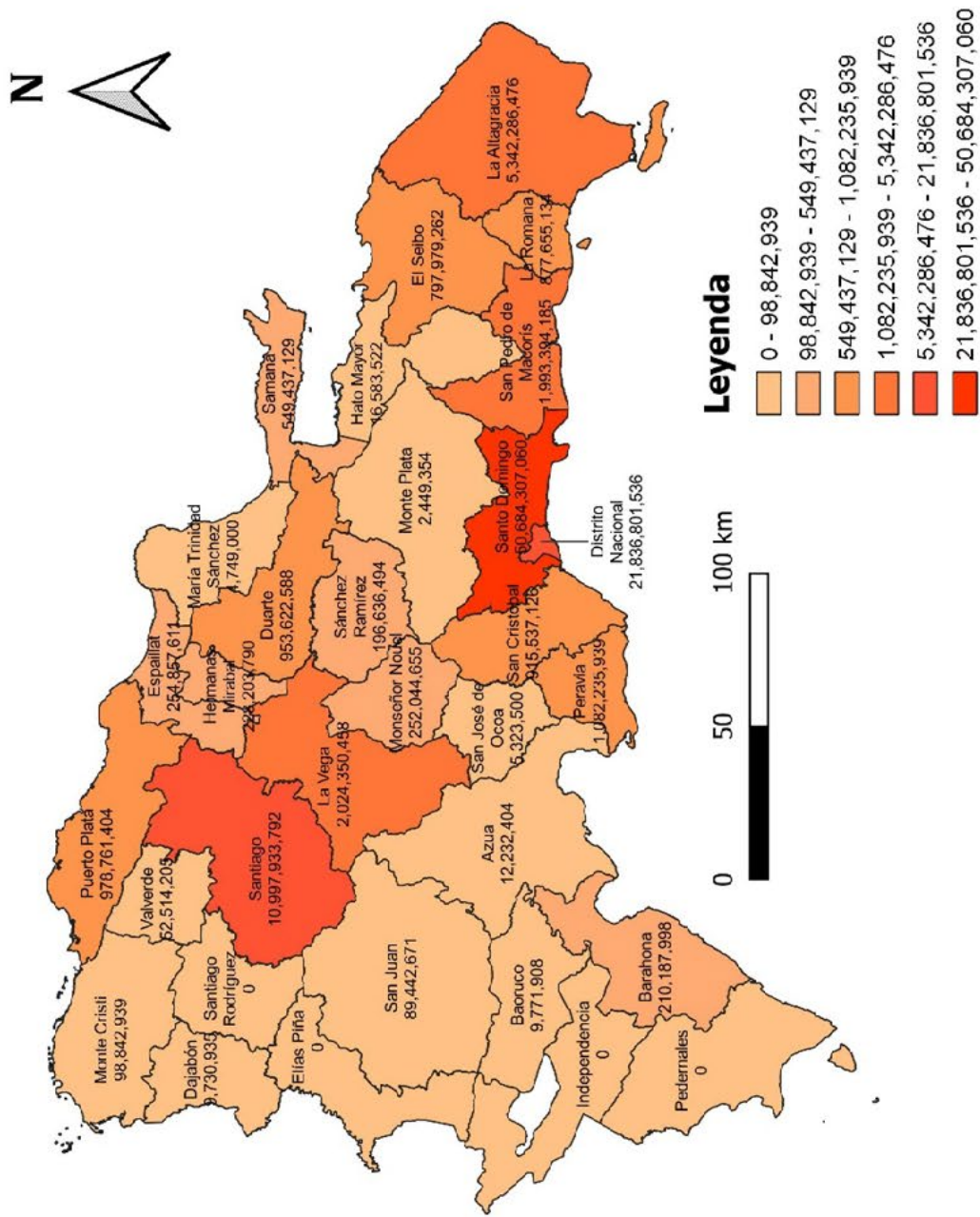



Cuadro 4.4 REPÚBLICA DOMINICANA: Inversión en construcciones con licencia del sector privado por mes, según provincia, 2021*
(RD\$)

Provincia	Total ¹	Enero	Febrero	Marzo	Abril	Mayo	Junio	Julio	Agosto
Total	100,477,873,072.8	2,798,730,877.5	3,680,830,524.5	8,584,226,600.2	5,103,709,550.4	4,309,352,108.6	7,023,683,737.7	6,893,036,620.7	5,229,318,126.8
Distrito Nacional	21,836,801,536.1	892,288,050.0	962,930,599.3	2,681,812,565.2	2,239,337,163.9	2,240,016,187.5	1,162,759,567.5	1,053,846,852.5	2,160,842,420.5
Azua	12,232,404.0	0.0	0.0	0.0	0.0	0.0	0.0	0.0	12,232,404.0
Baoruco	9,771,907.5	0.0	4,000,162.5	0.0	0.0	0.0	5,771,745.0	0.0	0.0
Barahona	210,187,998.0	3,960,000.0	0.0	0.0	0.0	0.0	0.0	0.0	198,703,368.0
Dajabón	9,730,935.0	0.0	0.0	0.0	0.0	0.0	0.0	0.0	0.0
Duarte	953,622,587.8	36,457,092.0	49,598,000.0	231,639,000.0	28,119,490.0	38,010,060.0	64,560,137.5	76,188,866.0	138,046,682.3
El Seibo	797,979,262.0	783,546,750.0	0.0	0.0	0.0	2,859,570.0	0.0	0.0	11,572,942.0
Españat	254,857,610.6	0.0	0.0	0.0	0.0	19,815,435.0	0.0	111,798,015.0	20,327,250.0
La Altagracia	5,342,286,476.0	73,665,450.0	29,399,340.0	124,908,745.5	175,858,230.0	517,316,511.0	836,152,500.0	276,937,554.8	69,803,704.0
La Romana	877,655,133.8	38,205,000.0	0.0	12,420,405.0	0.0	0.0	26,348,768.0	71,315,447.0	57,810,218.0
La Vega	2,024,350,457.5	0.0	71,754,120.0	26,873,383.0	630,477,225.0	265,215,435.0	0.0	11,565,855.0	10,675,650.0
María Trinidad Sánchez	4,749,000.0	0.0	4,749,000.0	0.0	0.0	0.0	0.0	0.0	0.0
Monte Cristi	98,842,938.8	0.0	0.0	0.0	0.0	98,842,938.8	0.0	0.0	0.0
Peravia	1,082,235,938.5	0.0	0.0	0.0	58,885,222.0	0.0	0.0	859,555,125.0	0.0
Puerto Plata	978,761,404.3	25,463,100.0	0.0	301,628,058.0	14,587,387.5	110,724,615.0	22,922,850.0	50,288,808.8	11,340,000.0
Hermanas Mirabal	228,203,790.0	12,994,500.0	10,478,250.0	152,999,490.0	0.0	0.0	0.0	22,950,000.0	0.0
Samaná	549,437,129.1	0.0	0.0	5,206,545.0	0.0	0.0	68,660,163.0	105,221,377.5	14,974,750.0
San Cristóbal	915,537,125.5	0.0	0.0	0.0	0.0	0.0	92,178,000.0	2,043,731.3	598,295,082.8
San Juan	89,442,671.0	27,446,891.0	17,192,250.0	0.0	0.0	0.0	34,305,120.0	0.0	0.0
San Pedro De Macorís	1,993,394,185.1	0.0	179,655,295.5	611,340.8	0.0	17,744,475.0	1,521,446,779.4	0.0	73,375,518.0
Sánchez Ramírez	196,636,494.0	0.0	100,656,834.0	49,854,292.5	0.0	0.0	25,987,500.0	0.0	0.0
Santiago	10,997,933,792.4	207,977,610.7	1,114,135,687.5	813,540,531.8	843,139,613.0	440,187,187.5	1,282,289,753.6	2,838,826,596.0	324,232,356.9
Valverde	52,514,205.0	0.0	0.0	10,041,255.0	696,600.0	0.0	0.0	37,642,500.0	4,133,850.0
Monseñor Nouel	252,044,655.0	0.0	0.0	40,522,680.0	34,629,795.0	11,524,140.0	41,232,105.0	16,890,660.0	0.0
Monte Plata	2,449,353.8	0.0	0.0	0.0	0.0	0.0	0.0	2,449,353.8	0.0
Hato Mayor	16,583,522.3	0.0	7,262,730.0	3,542,981.3	0.0	0.0	0.0	0.0	5,777,811.0
San José De Ocoa	5,323,500.0	0.0	0.0	0.0	0.0	0.0	0.0	0.0	0.0
Santo Domingo	50,684,307,059.8	696,726,433.8	1,129,018,255.8	4,128,625,327.3	1,078,978,824.0	547,095,553.9	1,839,068,748.8	1,355,515,878.2	1,517,174,119.4

Cuadro 4.4 REPÚBLICA DOMINICANA: Inversión en construcciones con licencia del sector privado por mes, según provincia, 2021* (RDS), continuación...

Provincia	Septiembre	Octubre	Noviembre	Diciembre
Total	7,254,760,827.9	8,796,887,580.1	20,292,740,149.4	20,510,596,369.1
Distrito Nacional	2,449,003,130.9	2,214,608,916.5	1,939,376,139.8	1,840,979,942.8
Azua	0.0	0.0	0.0	0.0
Baoruco	0.0	0.0	0.0	0.0
Barahona	7,524,630.0	0.0	0.0	0.0
Dajabón	0.0	0.0	0.0	9,730,935.0
Duarte	57,025,800.0	123,562,526.0	62,963,334.0	47,451,600.0
El Seibo	0.0	0.0	0.0	0.0
Españat	1,443,420.0	44,124,525.0	19,632,545.6	37,716,420.0
La Altagracia	392,621,126.3	1,135,847,982.0	621,468,350.0	1,088,316,982.5
La Romana	375,408,000.0	11,834,640.0	9,791,550.0	274,521,105.8
La Vega	41,456,955.0	149,860,110.0	801,957,780.0	14,513,944.5
María Trinidad Sánchez	0.0	0.0	0.0	0.0
Monte Cristi	0.0	0.0	0.0	0.0
Peravia	0.0	0.0	101,004,057.0	62,791,534.5
Puerto Plata	81,313,807.5	96,195,555.0	67,055,600.3	197,241,622.3
Herminas Mirabal	23,049,600.0	0.0	0.0	5,731,950.0
Samaná	179,460,037.5	4,476,556.1	0.0	171,437,700.0
San Cristóbal	73,491,705.0	0.0	9,327,325.5	140,201,281.0
San Juan	0.0	0.0	0.0	10,498,410.0
San Pedro De Macoris	0.0	12,454,400.0	51,817,036.5	136,289,340.0
Sánchez Ramirez	0.0	0.0	20,137,867.5	0.0
Santiago	439,922,889.4	398,336,776.1	1,035,303,254.3	1,260,041,535.8
Valverde	0.0	0.0	0.0	0.0
Monseñor Nouel	0.0	32,685,885.0	60,819,090.0	13,740,300.0
Monte Plata	0.0	0.0	0.0	0.0
Hato Mayor	0.0	0.0	0.0	0.0
San José De Ocoa	0.0	0.0	5,323,500.0	0.0
Santo Domingo	3,133,039,726.4	4,572,899,708.4	15,486,772,719.0	15,199,391,765.0

Nota: No a todas las licencias se le incluyó inversión de construcción para evitar duplicidad, dado a que una misma licencia puede ser inicio de obra, licencia final o modificación.

*Cifras sujetas a rectificación.

!La inversión en Construcciones es el valor tasado.

Fuente: Registros administrativos: Departamento de Tramitación de planos, Ministerio de Obras Públicas y Comunicaciones (MOPC).

Elaboración: Oficina Nacional de Estadística (ONE).





Cuadro 4.5 REPÚBLICA DOMINICANA: Área de construcción con licencias del sector privado por mes, según provincia y municipio, 2021*
(m²)

Provincia y municipio	Total	Enero	Febrero	Marzo	Abril	Mayo	Junio	Julio	Agosto	Septiembre	Octubre	Noviembre	Diciembre
Total	6,204,138.8	195,991.7	240,275.9	622,068.6	330,011.2	247,567.7	454,740.1	455,731.4	316,185.0	487,509.2	607,089.2	657,418.4	1,589,550.4
Distrito Nacional	1,337,153.3	64,910.8	64,197.1	163,343.5	135,608.7	124,229.7	76,085.2	57,466.4	111,093.9	150,318.2	133,057.9	128,861.5	127,980.4
Santo Domingo De Guzmán	1,337,153.3	64,910.8	64,197.1	163,343.5	135,608.7	124,229.7	76,085.2	57,466.4	111,093.9	150,318.2	133,057.9	128,861.5	127,980.4
Azua	919.3	0.0	0.0	0.0	0.0	0.0	0.0	0.0	919.3	0.0	0.0	0.0	0.0
Azua	919.3	0.0	0.0	0.0	0.0	0.0	0.0	0.0	919.3	0.0	0.0	0.0	0.0
Baoruco	654.7	0.0	288.3	0.0	0.0	0.0	366.4	0.0	0.0	0.0	0.0	0.0	0.0
Baoruco	654.7	0.0	288.3	0.0	0.0	0.0	366.4	0.0	0.0	0.0	0.0	0.0	0.0
Neiba	366.4	0.0	0.0	0.0	0.0	0.0	366.4	0.0	0.0	0.0	0.0	0.0	0.0
Los Ríos	288.3	0.0	288.3	0.0	0.0	0.0	0.0	0.0	0.0	0.0	0.0	0.0	0.0
Barahona	13,087.0	264.0	0.0	0.0	0.0	0.0	0.0	0.0	12,265.6	557.4	0.0	0.0	0.0
Barahona	821.4	264.0	0.0	0.0	0.0	0.0	0.0	0.0	557.4	0.0	0.0	0.0	0.0
Vicente Noble	12,265.6	0.0	0.0	0.0	0.0	0.0	0.0	0.0	12,265.6	0.0	0.0	0.0	0.0
Dajabón	720.8	0.0	0.0	0.0	0.0	0.0	0.0	0.0	0.0	0.0	0.0	0.0	720.8
Dajabón	720.8	0.0	0.0	0.0	0.0	0.0	0.0	0.0	0.0	0.0	0.0	0.0	720.8
Duarte	66,699.7	2,525.6	4,333.2	16,879.2	1,865.4	2,505.0	4,393.9	4,985.2	9,338.1	3,633.5	8,739.1	4,338.0	3,163.4
San Francisco De Macorís	66,699.7	2,525.6	4,333.2	16,879.2	1,865.4	2,505.0	4,393.9	4,985.2	9,338.1	3,633.5	8,739.1	4,338.0	3,163.4
El Seibo	50,665.4	49,749.0	0.0	0.0	0.0	181.6	0.0	0.0	734.8	0.0	0.0	0.0	0.0
Miches	50,665.4	49,749.0	0.0	0.0	0.0	181.6	0.0	0.0	734.8	0.0	0.0	0.0	0.0
Españat	17,773.0	0.0	0.0	0.0	0.0	1,467.8	0.0	7,837.1	1,355.2	116.6	3,063.4	1,327.6	2,605.3
Moca	17,773.0	0.0	0.0	0.0	0.0	1,467.8	0.0	7,837.1	1,355.2	116.6	3,063.4	1,327.6	2,605.3
La Altagracia	359,303.8	5,456.7	1,936.9	8,460.0	10,881.7	33,005.4	55,717.4	18,908.6	4,633.0	26,009.3	84,440.9	39,910.0	69,943.9
Higüey	342,459.9	5,456.7	1,936.9	8,460.0	10,881.7	32,367.3	55,717.4	18,908.6	4,633.0	25,394.0	84,440.9	24,319.5	69,943.9
San Rafael Del Yuma	16,843.9	0.0	0.0	0.0	0.0	638.1	0.0	0.0	0.0	615.3	0.0	15,590.6	0.0
La Romana	64,488.6	2,831.0	0.0	920.0	0.0	0.0	2,066.6	5,582.0	3,248.0	27,808.0	876.6	725.3	20,431.0
La Romana	56,673.6	0.0	0.0	920.0	0.0	0.0	2,066.6	1,100.0	3,248.0	27,808.0	876.6	725.3	19,929.0
Villa Hermosa	7,815.0	2,831.0	0.0	0.0	0.0	0.0	0.0	4,482.0	0.0	0.0	0.0	0.0	502.0
La Vega	146,012.0	0.0	4,924.1	2,035.9	45,147.2	19,067.9	0.0	815.4	711.7	2,968.6	9,928.4	59,404.3	1,008.5
La Vega	132,602.3	0.0	4,924.1	2,035.9	45,147.2	7,133.2	0.0	402.3	711.7	2,517.0	9,928.4	59,404.3	398.2
Jarabacoa	11,934.7	0.0	0.0	0.0	0.0	11,934.7	0.0	0.0	0.0	0.0	0.0	0.0	0.0
Jima Abajo	1,475.0	0.0	0.0	0.0	0.0	0.0	0.0	413.1	0.0	451.6	0.0	0.0	610.3
María Trinidad Sánchez	253.0	0.0	253.0	0.0	0.0	0.0	0.0	0.0	0.0	0.0	0.0	0.0	0.0
Cabrera	253.0	0.0	253.0	0.0	0.0	0.0	0.0	0.0	0.0	0.0	0.0	0.0	0.0
Monte Cristi	5,608.1	0.0	0.0	0.0	0.0	5,608.1	0.0	0.0	0.0	0.0	0.0	0.0	0.0
Monte Cristi	5,608.1	0.0	0.0	0.0	0.0	5,608.1	0.0	0.0	0.0	0.0	0.0	0.0	0.0
Peravia	83,837.2	0.0	0.0	0.0	3,947.3	0.0	0.0	68,230.0	0.0	0.0	0.0	7,372.8	4,287.2
Bani	83,837.2	0.0	0.0	0.0	3,947.3	0.0	0.0	68,230.0	0.0	0.0	0.0	7,372.8	4,287.2
Puerto Plata	62,562.3	1,697.5	0.0	20,445.7	960.9	6,827.3	1,528.2	3,235.4	720.0	5,765.5	6,453.5	4,153.6	10,774.8
Puerto Plata	25,549.4	1,697.5	0.0	472.3	232.7	0.0	1,528.2	0.0	720.0	2,375.5	6,453.5	3,333.8	8,735.8

Cuadro 4.5 REPÚBLICA DOMINICANA: Área de construcción con licencias del sector privado por mes, según provincia y municipio, 2021*
(m²), continuación...

Provincia y municipio	Total	Enero	Febrero	Marzo	Abril	Mayo	Junio	Julio	Agosto	Septiembre	Octubre	Noviembre	Diciembre
Altamira	3,252.0	0.0	0.0	0.0	0.0	3,132.0	0.0	0.0	0.0	0.0	0.0	0.0	120.0
Sosúa	28,452.0	0.0	0.0	19,973.4	728.2	3,695.3	0.0	3,235.4	0.0	0.0	0.0	819.7	0.0
Villa Montellano	5,309.0	0.0	0.0	0.0	0.0	0.0	0.0	0.0	0.0	3,390.0	0.0	0.0	1,919.0
Hermanas Mirabal	16,197.2	866.3	698.6	11,183.6	0.0	0.0	0.0	1,530.0	0.0	1,536.6	0.0	0.0	382.1
Salcedo	728.6	0.0	0.0	0.0	0.0	0.0	0.0	0.0	0.0	728.6	0.0	0.0	0.0
Tenares	4,826.7	866.3	698.6	541.7	0.0	0.0	0.0	1,530.0	0.0	808.0	0.0	0.0	382.1
Villa Tapia	10,641.9	0.0	0.0	10,641.9	0.0	0.0	0.0	0.0	0.0	0.0	0.0	0.0	0.0
Samaná	129,426.7	0.0	0.0	385.7	0.0	0.0	4,623.6	6,283.8	992.7	10,578.3	282.2	0.0	106,280.4
Samaná	8,470.8	0.0	0.0	0.0	0.0	0.0	4,623.6	0.0	0.0	3,847.3	0.0	0.0	0.0
Las Terrenas	120,955.9	0.0	0.0	385.7	0.0	0.0	0.0	6,283.8	992.7	6,731.1	282.2	0.0	106,280.4
San Cristóbal	61,867.4	0.0	0.0	0.0	0.0	0.0	6,828.0	183.6	39,064.4	5,443.8	0.0	699.5	9,648.2
San Cristóbal	48,618.0	0.0	0.0	0.0	0.0	0.0	0.0	183.6	39,064.4	5,443.8	0.0	0.0	3,926.2
Sabana Grande De Palenque	4,332.5	0.0	0.0	0.0	0.0	0.0	0.0	0.0	0.0	0.0	0.0	0.0	4,332.5
Bejos De Haina	7,527.5	0.0	0.0	0.0	0.0	0.0	6,828.0	0.0	0.0	0.0	0.0	0.0	699.5
Villa Altagracia	1,389.5	0.0	0.0	0.0	0.0	0.0	0.0	0.0	0.0	0.0	0.0	0.0	1,389.5
San Juan	6,441.8	1,818.1	1,305.0	0.0	0.0	0.0	2,541.1	0.0	0.0	0.0	0.0	0.0	777.7
San Juan	3,900.7	1,818.1	1,305.0	0.0	0.0	0.0	0.0	0.0	0.0	0.0	0.0	0.0	777.7
Las Matas De Farfán	2,541.1	0.0	0.0	0.0	0.0	0.0	2,541.1	0.0	0.0	0.0	0.0	0.0	0.0
San Pedro De Macorís	127,834.1	0.0	12,954.1	44.2	0.0	1,145.3	92,517.3	0.0	4,535.6	0.0	3,298.0	3,300.8	10,038.8
San Pedro De Macorís	57,532.8	0.0	11,429.1	0.0	0.0	392.4	31,358.1	0.0	1,013.5	0.0	0.0	3,300.8	10,038.8
Ramón Santana	26,390.1	0.0	1,525.0	0.0	0.0	752.9	20,667.9	0.0	3,444.3	0.0	0.0	0.0	0.0
Guayacanes	43,911.2	0.0	0.0	44.2	0.0	0.0	40,491.3	0.0	77.8	0.0	3,298.0	0.0	0.0
Sánchez Ramírez	14,892.8	0.0	8,346.2	3,311.9	0.0	0.0	1,925.0	0.0	0.0	0.0	0.0	1,309.8	0.0
Cotuí	14,191.9	0.0	8,346.2	2,610.9	0.0	0.0	1,925.0	0.0	0.0	0.0	0.0	1,309.8	0.0
Villa La Mata	701.0	0.0	0.0	701.0	0.0	0.0	0.0	0.0	0.0	0.0	0.0	0.0	0.0
Santiago	706,685.8	14,366.5	64,263.4	48,807.9	50,459.7	31,535.0	74,944.7	193,110.2	20,500.1	26,019.0	24,724.4	67,618.5	90,336.5
Santiago	448,842.6	12,809.1	50,363.6	26,640.5	45,331.2	25,884.5	45,273.1	51,370.9	20,500.1	22,470.7	24,475.3	59,090.7	64,632.9
Bisonó	8,799.3	0.0	0.0	0.0	4,025.5	1,681.8	0.0	0.0	0.0	3,092.0	0.0	0.0	0.0
Jánico	505.8	505.8	0.0	0.0	0.0	0.0	0.0	0.0	0.0	0.0	0.0	0.0	0.0
Licey Al Medio	20,629.1	438.1	0.0	5,609.5	0.0	2,707.8	2,116.4	0.0	0.0	0.0	0.0	0.0	9,757.3
San José De Las Matas	613.6	613.6	0.0	0.0	0.0	0.0	0.0	0.0	0.0	0.0	0.0	0.0	0.0
Tamboril	29,877.5	0.0	194.0	8,299.3	0.0	0.0	21,384.2	0.0	0.0	0.0	0.0	0.0	0.0
Villa González	574.9	0.0	0.0	0.0	574.9	0.0	0.0	0.0	0.0	0.0	0.0	0.0	0.0
Puñal	196,843.2	0.0	13,705.8	8,258.6	528.1	1,260.9	6,171.0	141,739.3	0.0	456.4	249.1	8,527.8	15,946.3
Valverde	3,478.2	0.0	0.0	637.5	51.6	0.0	2,509.5	0.0	279.6	0.0	0.0	0.0	0.0
Mao	3,478.2	0.0	0.0	637.5	51.6	0.0	2,509.5	0.0	279.6	0.0	0.0	0.0	0.0





Cuadro 4.5 REPÚBLICA DOMINICANA: Área de construcción con licencias del sector privado por mes, según provincia y municipio, 2021*
(m²), continuación...

Provincia y municipio	Total	Enero	Febrero	Marzo	Abril	Mayo	Junio	Julio	Agosto	Septiembre	Octubre	Noviembre	Diciembre
Monseñor Nouel	17,869.6	0.0	0.0	3,001.7	2,565.2	853.6	3,054.2	1,251.2	0.0	0.0	2,327.4	4,230.8	585.5
Bonao	17,869.6	0.0	0.0	3,001.7	2,565.2	853.6	3,054.2	1,251.2	0.0	0.0	2,327.4	4,230.8	585.5
Monte Plata	176.5	0.0	0.0	0.0	0.0	0.0	0.0	176.5	0.0	0.0	0.0	0.0	0.0
Monte Plata	176.5	0.0	0.0	0.0	0.0	0.0	0.0	176.5	0.0	0.0	0.0	0.0	0.0
Hato Mayor	1,268.9	0.0	538.0	255.4	0.0	0.0	0.0	0.0	475.5	0.0	0.0	0.0	0.0
Hato Mayor	1,268.9	0.0	538.0	255.4	0.0	0.0	0.0	0.0	475.5	0.0	0.0	0.0	0.0
San José De Ocoa	338.0	0.0	0.0	0.0	0.0	0.0	0.0	0.0	0.0	0.0	0.0	338.0	0.0
San José De Ocoa	338.0	0.0	0.0	0.0	0.0	0.0	0.0	0.0	0.0	0.0	0.0	338.0	0.0
Santo Domingo	2,907,923.5	51,506.2	76,238.2	342,356.5	78,523.6	211,41.0	128,148.5	83,626.6	105,317.6	226,754.3	329,897.4	333,828.0	1,130,585.9
Santo Domingo Este	965,844.0	10,727.9	57,790.2	17,916.3	58,677.0	13,882.3	33,876.3	25,354.0	99,446.3	34,015.5	240,170.8	146,275.0	227,712.4
Santo Domingo Oeste	231,317.9	2,588.4	13,912.7	7,566.3	5,302.4	7,258.7	1,808.5	44,935.4	4,655.8	16,626.1	30,741.9	91,942.8	3,978.9
Santo Domingo Norte	1,252,039.4	38,189.8	4,535.2	270,966.2	10,288.2	0.0	79,219.7	13,337.1	1,215.5	13,368.3	54,354.3	37,244.2	729,321.0
Boca Chica	41,359.8	0.0	0.0	32,247.9	0.0	0.0	0.0	0.0	0.0	5,506.9	3,010.4	0.0	594.6
San Antonio De Guerra	28,023.0	0.0	0.0	0.0	0.0	0.0	0.0	0.0	0.0	0.0	1,620.0	0.0	26,403.0
Los Alcarrizos	195,804.1	0.0	0.0	13,659.8	4,256.1	0.0	13,244.0	0.0	0.0	156,274.3	0.0	8,370.0	0.0
Pedro Brand	193,535.3	0.0	0.0	0.0	0.0	0.0	0.0	0.0	0.0	963.3	0.0	49,996.0	142,576.1

*Cifras sujetas a rectificación

Nota1: (M²). Metros cuadrados.

Nota2: No a todas las licencias se le incluyó área de construcción para evitar duplicidad, dado a que una misma licencia puede ser inicio de obra, licencia final o modificación.

Fuente: Registros administrativos Departamento de Tramitación de Planos, Ministerio de Obras Públicas y Comunicaciones (MOPC).

Elaboración: Oficina Nacional de Estadística (ONE).

Cuadro 4.6 REPÚBLICA DOMINICANA: Inversión en construcciones con licencia del sector privado por mes, según provincia y municipio, 2021*
(RD\$)

Provincia y municipio	Total	Enero	Febrero	Marzo	Abril	Mayo	Junio	Julio	Agosto
Total	100,477,873,072.8	2,799,730,877.5	3,680,830,524.5	8,584,226,600.2	5,103,709,550.4	4,309,352,108.6	7,023,683,737.7	6,893,036,620.7	5,229,318,126.8
Distrito Nacional	21,836,801,536.1	892,288,050.0	962,930,599.3	2,681,812,565.2	2,238,337,163.9	2,240,016,187.5	1,162,759,567.5	1,053,846,852.5	2,160,842,420.5
Santo Domingo De Guzmán	21,836,801,536.1	892,288,050.0	962,930,599.3	2,681,812,565.2	2,238,337,163.9	2,240,016,187.5	1,162,759,567.5	1,053,846,852.5	2,160,842,420.5
Azua	12,232,404.0	0.0	0.0	0.0	0.0	0.0	0.0	0.0	12,232,404.0
Azuza	12,232,404.0	0.0	0.0	0.0	0.0	0.0	0.0	0.0	12,232,404.0
Baoruco	9,771,907.5	0.0	4,000,162.5	0.0	0.0	0.0	5,771,745.0	0.0	0.0
Neiba	5,771,745.0	0.0	0.0	0.0	0.0	0.0	5,771,745.0	0.0	0.0
Los Rios	4,000,162.5	0.0	4,000,162.5	0.0	0.0	0.0	0.0	0.0	0.0
Barahona	210,187,998.0	3,960,000.0	0.0	0.0	0.0	0.0	0.0	0.0	198,703,368.0
Barahona	11,484,630.0	3,960,000.0	0.0	0.0	0.0	0.0	0.0	0.0	0.0
Vicente Noble	198,703,368.0	0.0	0.0	0.0	0.0	0.0	0.0	0.0	198,703,368.0
Dajabón	9,730,935.0	0.0	0.0	0.0	0.0	0.0	0.0	0.0	0.0
Dajabón	9,730,935.0	0.0	0.0	0.0	0.0	0.0	0.0	0.0	0.0
Duarte	953,622,587.8	36,457,092.0	49,598,000.0	231,639,000.0	28,119,490.0	38,010,060.0	64,560,137.5	76,188,866.0	138,046,682.3
San Francisco De Macoris	953,622,587.8	36,457,092.0	49,598,000.0	231,639,000.0	28,119,490.0	38,010,060.0	64,560,137.5	76,188,866.0	138,046,682.3
El Seibo	797,979,262.0	783,546,750.0	0.0	0.0	0.0	2,859,570.0	0.0	0.0	11,572,942.0
Miches	797,979,262.0	783,546,750.0	0.0	0.0	0.0	2,859,570.0	0.0	0.0	11,572,942.0
Españat	254,857,610.6	0.0	0.0	0.0	0.0	19,815,435.0	0.0	111,798,015.0	20,327,250.0
Moca	254,857,610.6	0.0	0.0	0.0	0.0	19,815,435.0	0.0	111,798,015.0	20,327,250.0
La Altagracia	5,342,286,476.0	73,665,450.0	29,399,340.0	124,908,745.5	175,858,230.0	517,316,511.0	836,152,500.0	276,937,554.8	69,803,704.0
Higüey	5,079,814,684.0	73,665,450.0	29,399,340.0	124,908,745.5	175,858,230.0	508,702,296.0	836,152,500.0	276,937,554.8	69,803,704.0
San Rafael Del Yuma	262,471,792.0	0.0	0.0	0.0	0.0	8,614,215.0	0.0	0.0	0.0
La Romana	877,655,133.8	38,205,000.0	0.0	12,420,405.0	0.0	0.0	26,348,768.0	71,315,447.0	57,810,218.0
La Romana	776,889,841.8	0.0	0.0	12,420,405.0	0.0	0.0	26,348,768.0	15,720,405.0	57,810,218.0
Villa Hermosa	100,765,292.0	38,205,000.0	0.0	0.0	0.0	0.0	0.0	55,595,042.0	0.0
La Vega	2,024,350,457.5	0.0	71,754,120.0	26,873,383.0	630,477,225.0	265,215,435.0	0.0	11,565,855.0	10,675,650.0
La Vega	1,845,414,463.0	0.0	71,754,120.0	26,873,383.0	630,477,225.0	104,096,850.0	0.0	5,431,320.0	10,675,650.0
Jarabacoa	161,118,585.0	0.0	0.0	0.0	0.0	161,118,585.0	0.0	0.0	0.0
Jima Abajo	17,817,409.5	0.0	0.0	0.0	0.0	0.0	0.0	6,134,535.0	0.0
María Trinidad Sánchez	4,749,000.0	0.0	4,749,000.0	0.0	0.0	0.0	0.0	0.0	0.0
Cabrera	4,749,000.0	0.0	4,749,000.0	0.0	0.0	0.0	0.0	0.0	0.0
Monte Cristi	98,842,938.8	0.0	0.0	0.0	0.0	98,842,938.8	0.0	0.0	0.0
Monte Cristi	98,842,938.8	0.0	0.0	0.0	0.0	98,842,938.8	0.0	0.0	0.0
Peravia	1,082,235,938.5	0.0	0.0	0.0	58,885,222.0	0.0	0.0	859,555,125.0	0.0
Bani	1,082,235,938.5	0.0	0.0	0.0	58,885,222.0	0.0	0.0	859,555,125.0	0.0
Puerto Plata	978,761,404.3	25,463,100.0	0.0	301,628,058.0	14,587,387.5	110,724,615.0	22,922,850.0	50,288,808.8	11,340,000.0
Puerto Plata	422,677,544.8	25,463,100.0	0.0	63,763,320.0	3,664,237.5	110,724,615.0	22,922,850.0	50,288,808.8	11,340,000.0





Cuadro 4.6 REPÚBLICA DOMINICANA: Inversión en construcciones con licencia del sector privado por provincia y municipio, según mes, 2021*
(m²), continuación...

Provincia y municipio	Total	Enero	Febrero	Marzo	Abril	Mayo	Junio	Julio	Agosto
Altamira	48,600,000.0	0.0	0.0	0.0	0.0	46,980,000.0	0.0	0.0	0.0
Sosúa	432,934,309.5	0.0	0.0	295,251,738.0	10,923,150.0	63,744,615.0	0.0	50,288,808.8	0.0
Villa Montellano	74,549,550.0	0.0	0.0	0.0	0.0	0.0	0.0	0.0	0.0
Hermanas Mirabal	228,203,790.0	12,994,500.0	10,478,250.0	152,999,490.0	0.0	0.0	0.0	22,950,000.0	0.0
Salcedo	10,929,600.0	0.0	0.0	0.0	0.0	0.0	0.0	0.0	0.0
Tenares	72,400,200.0	12,994,500.0	10,478,250.0	8,125,500.0	0.0	0.0	0.0	22,950,000.0	0.0
Villa Tapia	144,873,990.0	0.0	0.0	144,873,990.0	0.0	0.0	0.0	0.0	0.0
Samaná	549,437,129.1	0.0	0.0	5,206,545.0	0.0	0.0	68,660,163.0	105,221,377.5	14,974,750.0
Samaná	142,296,642.0	0.0	0.0	0.0	0.0	0.0	68,660,163.0	0.0	0.0
Las Terrenas	407,140,487.1	0.0	0.0	5,206,545.0	0.0	0.0	0.0	105,221,377.5	14,974,750.0
San Cristóbal	915,537,125.5	0.0	0.0	0.0	0.0	0.0	92,178,000.0	2,043,731.3	598,295,082.8
San Cristóbal	732,723,669.0	0.0	0.0	0.0	0.0	0.0	0.0	2,043,731.3	598,295,082.8
Sabana Grande De Palenque	62,549,746.0	0.0	0.0	0.0	0.0	0.0	0.0	0.0	0.0
Bejos De Haina	101,505,325.5	0.0	0.0	0.0	0.0	0.0	92,178,000.0	0.0	0.0
Villa Altagracia	18,758,385.0	0.0	0.0	0.0	0.0	0.0	0.0	0.0	0.0
San Juan	89,442,671.0	27,446,891.0	17,192,250.0	0.0	0.0	0.0	34,305,120.0	0.0	0.0
San Juan	55,137,551.0	27,446,891.0	17,192,250.0	0.0	0.0	0.0	0.0	0.0	0.0
Las Matas De Farfán	34,305,120.0	0.0	0.0	0.0	0.0	0.0	34,305,120.0	0.0	0.0
San Pedro De Macorís	1,993,394,185.1	0.0	179,655,295.5	611,340.8	0.0	17,744,475.0	1,521,446,779.4	0.0	73,375,518.0
San Pedro De Macorís	788,549,727.0	0.0	157,540,180.5	0.0	0.0	5,886,300.0	423,334,080.0	0.0	13,682,790.0
Ramón Santana	441,095,977.0	0.0	22,115,115.0	0.0	0.0	11,858,175.0	348,771,319.0	0.0	58,351,368.0
Guayacanes	763,748,481.1	0.0	0.0	611,340.8	0.0	0.0	749,341,380.4	0.0	1,341,360.0
Sánchez Ramírez	196,636,494.0	0.0	100,656,834.0	49,854,292.5	0.0	0.0	25,987,500.0	0.0	0.0
Cotuí	185,596,216.5	0.0	100,656,834.0	38,814,015.0	0.0	0.0	25,987,500.0	0.0	0.0
Villa La Mata	11,040,277.5	0.0	0.0	11,040,277.5	0.0	0.0	0.0	0.0	0.0
Santiago	10,997,933,792.4	207,977,610.7	1,114,135,687.5	813,540,531.8	843,139,613.0	440,187,187.5	1,282,289,753.6	2,838,826,596.0	324,232,356.9
Santiago	7,368,909,792.1	186,590,979.0	883,004,361.4	438,671,592.4	771,940,581.5	359,491,657.5	899,459,039.6	906,524,188.5	324,232,356.9
Bisnoé	125,951,205.0	0.0	0.0	0.0	54,344,655.0	25,226,850.0	0.0	0.0	0.0
Jánico	6,828,300.0	6,828,300.0	0.0	0.0	0.0	0.0	0.0	0.0	0.0
Licey Al Medio	302,063,577.8	6,505,488.0	0.0	95,841,098.3	0.0	36,555,030.0	31,438,141.5	0.0	0.0
San José De Las Matas	8,052,843.8	8,052,843.8	0.0	0.0	0.0	0.0	0.0	0.0	0.0
Tamboril	456,006,817.5	0.0	3,055,500.0	124,489,350.0	0.0	0.0	328,461,967.5	0.0	0.0
Villa González	8,537,116.5	0.0	0.0	0.0	8,537,116.5	0.0	0.0	0.0	0.0
Puñal	2,721,584,139.8	0.0	228,075,826.1	154,538,491.1	8,317,260.0	18,913,660.0	22,930,605.0	1,932,302,407.5	0.0
Valverde	52,514,205.0	0.0	0.0	10,041,255.0	696,600.0	0.0	0.0	37,642,500.0	4,133,850.0
Mao	52,514,205.0	0.0	0.0	10,041,255.0	696,600.0	0.0	0.0	37,642,500.0	4,133,850.0

Cuadro 4.6. REPÚBLICA DOMINICANA: Inversión en construcciones con licencias del sector privado por provincia y municipio, según mes, 2021*
(m²), continuación...

Provincia y municipio	Total	Enero	Febrero	Marzo	Abril	Mayo	Junio	Julio	Agosto
Monseñor Nouel	252,044,655.0	0.0	0.0	40,522,680.0	34,629,795.0	11,524,140.0	41,232,105.0	16,890,660.0	0.0
Bonao	252,044,655.0	0.0	0.0	40,522,680.0	34,629,795.0	11,524,140.0	41,232,105.0	16,890,660.0	0.0
Monte Plata	2,449,353.8	0.0	0.0	0.0	0.0	0.0	0.0	2,449,353.8	0.0
Monte Plata	2,449,353.8	0.0	0.0	0.0	0.0	0.0	0.0	2,449,353.8	0.0
Hato Mayor	16,583,522.3	0.0	7,262,730.0	3,542,981.3	0.0	0.0	0.0	0.0	5,777,811.0
Hato Mayor	16,583,522.3	0.0	7,262,730.0	3,542,981.3	0.0	0.0	0.0	0.0	5,777,811.0
San José De Ocoa	5,323,500.0	0.0	0.0	0.0	0.0	0.0	0.0	0.0	0.0
San José De Ocoa	5,323,500.0	0.0	0.0	0.0	0.0	0.0	0.0	0.0	0.0
Santo Domingo	50,684,307,059.8	696,726,433.8	1,129,018,255.8	4,128,625,327.3	1,078,978,824.0	547,095,553.9	1,839,068,748.8	1,355,515,878.2	1,517,174,119.4
Santo Domingo Este	24,412,512,786.1	142,793,237.6	881,988,418.0	240,426,341.5	797,375,823.0	200,804,290.9	472,098,140.3	402,485,191.4	1,431,913,436.9
Santo Domingo Oeste	3,544,431,339.5	39,307,526.2	185,831,907.8	100,885,050.0	79,536,000.0	346,291,263.0	24,070,972.5	780,269,457.0	69,750,937.5
Santo Domingo Norte	16,872,736,250.3	514,625,670.0	61,197,930.0	3,349,584,918.3	144,610,326.0	0.0	1,144,239,786.0	172,761,229.8	15,509,745.0
Boca Chica	406,353,111.0	0.0	0.0	253,321,312.5	0.0	0.0	0.0	0.0	0.0
San Antonio De Guerra	179,596,125.0	0.0	0.0	0.0	0.0	0.0	0.0	0.0	0.0
Los Alcarrizos	2,657,395,518.0	0.0	0.0	184,407,705.0	57,456,675.0	0.0	198,659,850.0	0.0	0.0
Pedro Brand	2,611,281,930.0	0.0	0.0	0.0	0.0	0.0	0.0	0.0	0.0
Los Alcarrizos	5,660,662,367.25	0.00	8,008,740.00	3,821,661,810.00	0.00	0.00	57,456,675.00	0.00	8,826,570.00
Pedro Brand	720,981,740.62	0.00	389,788,842.75	0.00	0.00	0.00	94,945,500.00	0.00	0.00



Cuadro 4.6 REPÚBLICA DOMINICANA: Inversión en construcciones con licencia del sector privado por provincia y municipio, según mes, 2021* (m²), continuación...

Provincia y municipio	Total	Septiembre	Octubre	Noviembre	Diciembre
Total	100.477.873.072,8	7,254,760,827.9	8,796,887,580.1	20,292,740,149.4	20,510,596,369.1
Distrito Nacional	21.836.801.536,1	2,449,003,130.9	2,214,608,916.5	1,939,376,139.8	1,840,979,942.8
Santo Domingo De Guzmán	21.836.801.536,1	2,449,003,130.9	2,214,608,916.5	1,939,376,139.8	1,840,979,942.8
Azua	12.232.404,0	0.0	0.0	0.0	0.0
Azua	12.232.404,0	0.0	0.0	0.0	0.0
Baoruco	9.771.907,5	0.0	0.0	0.0	0.0
Neiba	5.771.745,0	0.0	0.0	0.0	0.0
Los Ríos	4.000.162,5	0.0	0.0	0.0	0.0
Barahona	210.187.998,0	7,524,630.0	0.0	0.0	0.0
Barahona	11.484.630,0	7,524,630.0	0.0	0.0	0.0
Vicente Noble	198.703.368,0	0.0	0.0	0.0	0.0
Dajabón	9.730.935,0	0.0	0.0	0.0	9,730,935.0
Dajabón	9.730.935,0	0.0	0.0	0.0	9,730,935.0
Duarte	953.622.587,8	57,025,800.0	123,562,526.0	62,963,334.0	47,451,600.0
San Francisco De Macorís	953.622.587,8	57,025,800.0	123,562,526.0	62,963,334.0	47,451,600.0
El Seibo	797.979.262,0	0.0	0.0	0.0	0.0
Miches	797.979.262,0	0.0	0.0	0.0	0.0
Españillat	254.857.610,6	1,443,420.0	44,124,525.0	19,632,545.6	37,716,420.0
Moca	254.857.610,6	1,443,420.0	44,124,525.0	19,632,545.6	37,716,420.0
La Altagracia	5.342.286.476,0	392,621,126.3	1,135,847,982.0	621,458,350.0	1,088,316,982.5
Higüey	5.079.814.684,0	384,314,711.3	1,135,847,982.0	375,907,188.0	1,088,316,982.5
San Rafael Del Yuma	262.471.792,0	8,306,415.0	0.0	245,551,162.0	0.0
La Romana	877.655.133,8	375,408,000.0	11,834,640.0	9,791,550.0	274,521,105.8
La Romana	776.889.841,8	375,408,000.0	11,834,640.0	9,791,550.0	267,555,855.8
Villa Hermosa	100.765.292,0	0.0	0.0	0.0	6,965,250.0
La Vega	2.024.350.457,5	41,456,955.0	149,860,110.0	801,957,780.0	14,513,944.5
La Vega	1.845.414.463,0	34,936,980.0	149,860,110.0	801,957,780.0	9,351,045.0
Jarabacoa	161.118.585,0	0.0	0.0	0.0	0.0
Jima Abajo	17.817.409,5	6,519,975.0	0.0	0.0	5,162,899.5
María Trinidad Sánchez	4.749.000,0	0.0	0.0	0.0	0.0
Cabrera	4.749.000,0	0.0	0.0	0.0	0.0
Monte Cristi	98.842.938,8	0.0	0.0	0.0	0.0
Monte Cristi	98.842.938,8	0.0	0.0	0.0	0.0
Peravia	1.082.235.938,5	0.0	0.0	101,004,057.0	62,791,534.5
Baní	1.082.235.938,5	0.0	0.0	101,004,057.0	62,791,534.5
Puerto Plata	978.761.404,3	81,313,807.5	96,195,555.0	67,055,600.3	197,241,622.3
Puerto Plata	422.677.544,8	35,548,807.5	96,195,555.0	54,329,602.5	166,837,072.3

Cuadro 4.6 REPÚBLICA DOMINICANA: Inversión de construcción con licencia del sector privado por provincia y municipio, según mes, 2021* (m²), continuación...

Provincia y municipio	Total	Septiembre	Octubre	Noviembre	Diciembre
Altamira	48,600,000.0	0.0	0.0	0.0	1,620,000.0
Sosúa	432,934,309.5	0.0	0.0	12,725,997.8	0.0
Villa Montellano	74,549,550.0	45,765,000.0	0.0	0.0	28,784,550.0
Hermanas Mirabal	228,203,790.0	23,049,600.0	0.0	0.0	5,731,950.0
Salcedo	10,929,600.0	10,929,600.0	0.0	0.0	0.0
Tenares	72,400,200.0	12,120,000.0	0.0	0.0	5,731,950.0
Villa Tapia	144,873,990.0	0.0	0.0	0.0	0.0
Samaná	549,437,129.1	179,460,037.5	4,476,556.1	0.0	171,437,700.0
Samaná	142,296,642.0	73,636,479.0	0.0	0.0	0.0
Las Terrenas	407,140,487.1	105,823,558.5	4,476,556.1	0.0	171,437,700.0
San Cristóbal	915,537,125.5	73,491,705.0	0.0	9,327,325.5	140,201,281.0
San Cristóbal	732,723,669.0	73,491,705.0	0.0	0.0	58,893,150.0
Sabana Grande De Palenque	62,549,746.0	0.0	0.0	0.0	62,549,746.0
Bajos De Haina	101,505,325.5	0.0	0.0	9,327,325.5	0.0
Villa Altigracia	18,758,385.0	0.0	0.0	0.0	18,758,385.0
San Juan	89,442,671.0	0.0	0.0	0.0	10,498,410.0
San Juan	55,137,551.0	0.0	0.0	0.0	10,498,410.0
Las Matas De Farfán	34,305,120.0	0.0	0.0	0.0	0.0
San Pedro De Macorís	1,993,394,185.1	0.0	12,454,400.0	51,817,036.5	136,289,340.0
San Pedro De Macorís	788,549,727.0	0.0	0.0	51,817,036.5	136,289,340.0
Ramón Santana	441,095,977.0	0.0	0.0	0.0	0.0
Guayacanes	763,748,481.1	0.0	12,454,400.0	0.0	0.0
Sánchez Ramírez	196,636,494.0	0.0	0.0	20,137,867.5	0.0
Cotuí	185,596,216.5	0.0	0.0	20,137,867.5	0.0
Villa La Mata	11,040,277.5	0.0	0.0	0.0	0.0
Santiago	10,997,933,792.4	439,922,889.4	398,336,776.1	1,035,303,254.3	1,260,041,535.8
Santiago	7,368,909,792.1	386,766,391.9	394,974,196.1	905,626,356.8	911,628,090.8
Bisonó	125,951,205.0	46,379,700.0	0.0	0.0	0.0
Jánico	6,828,300.0	0.0	0.0	0.0	0.0
Licey Al Medio	302,063,577.8	0.0	0.0	0.0	131,723,820.0
San José De Las Matas	8,052,843.8	0.0	0.0	0.0	0.0
Tamboril	456,006,817.5	0.0	0.0	0.0	0.0
Villa González	8,537,116.5	0.0	0.0	0.0	0.0
Puñal	2,721,584,139.8	6,776,797.5	3,362,580.0	129,676,897.5	216,689,625.0
Valverde	52,514,205.0	0.0	0.0	0.0	0.0
Mao	52,514,205.0	0.0	0.0	0.0	0.0



Cuadro 4.6. REPÚBLICA DOMINICANA: Inversión de construcción con licencia del sector privado por provincia y municipio, según mes, 2021* (m²), continuación...

Provincia y municipio	Total	Septiembre	Octubre	Noviembre	Diciembre
Monseñor Nouel	252,044,655.0	0.0	32,685,885.0	60,819,090.0	13,740,300.0
Bonao	252,044,655.0	0.0	32,685,885.0	60,819,090.0	13,740,300.0
Monte Plata	2,449,353.8	0.0	0.0	0.0	0.0
Monte Plata	2,449,353.8	0.0	0.0	0.0	0.0
Hato Mayor	16,583,522.3	0.0	0.0	0.0	0.0
Hato Mayor	16,583,522.3	0.0	0.0	0.0	0.0
San José De Ocoa	5,323,500.0	0.0	0.0	5,323,500.0	0.0
San José De Ocoa	5,323,500.0	0.0	0.0	5,323,500.0	0.0
Santo Domingo	50,684,307,059.8	3,133,039,726.4	4,572,899,708.4	15,486,772,719.0	15,199,391,765.0
Santo Domingo Este	24,412,512,786.1	539,180,813.3	3,290,548,135.5	12,936,968,399.3	3,075,930,558.5
Santo Domingo Oeste	3,544,431,339.5	187,979,620.4	417,817,784.9	1,259,605,013.2	53,085,807.0
Santo Domingo Norte	16,872,736,250.3	187,189,322.3	799,213,214.5	502,258,306.5	9,981,545,802.0
Boca Chica	406,353,111.0	103,254,562.5	40,413,073.5	0.0	9,364,162.5
San Antonio De Guerra	179,596,125.0	0.0	24,907,500.0	0.0	154,688,625.0
Los Alcarrizos	2,657,395,518.0	2,103,876,288.0	0.0	112,995,000.0	0.0
Pedro Brand	2,611,281,930.0	11,559,120.0	0.0	674,946,000.0	1,924,776,810.0

*Cifras sujetas a rectificación.

Nota: No a todas las licencias se le incluyó inversión de construcción para evitar duplicidad, dado a que una misma licencia puede ser inicio de obra, licencia final o modificación.

¹La inversión en Construcciones es el valor tasado.

Fuente: Registros administrativos Departamento de Tramitación de planos, Ministerio de Obras Públicas y Comunicaciones (MOPC).

Elaboración: Oficina Nacional de Estadística (ONE).

Cuadro 4.7. REPÚBLICA DOMINICANA: Licencias otorgadas para la construcción en el sector privado, por mes, según tipo de construcción, 2021*

Tipo de construcción	Total	Enero	Febrero	Marzo	Abril	Mayo	Junio	Julio	Agosto	Septiembre	Octubre	Noviembre	Diciembre
Total	1,256	67	116	125	92	95	97	108	95	109	124	116	112
Edificios de Apartamentos	782	46	69	84	58	60	61	60	55	72	75	65	77
Edificios de Apartamentos Turístico Habitacional	3	0	0	0	0	0	0	1	0	1	0	0	1
Hospedaje	4	0	1	0	0	0	0	1	1	1	0	0	0
Hospedaje y Comercio													
Complejo Turístico	12	1	0	0	2	1	1	0	1	4	0	1	1
Aparta Hotel	1	0	0	0	0	0	0	0	0	0	1	0	0
Hotel	7	0	0	0	2	0	1	0	1	0	1	2	0
Motel	3	0	0	0	0	0	0	0	1	0	1	1	0
Cabañas	1	0	0	0	0	0	0	0	0	0	0	0	1
Viviendas	188	11	19	12	10	18	8	26	14	11	27	20	12
Edificio de apartamento y vivienda	5	0	0	1	0	0	1	2	0	1	0	0	0
Combinados (Comercio y Vivienda)	39	2	2	3	5	2	5	4	5	2	2	4	3
Combinados (Comerciales y Oficinas)	96	2	12	12	9	8	9	5	10	7	7	7	8
Estación de Combustibles	32	0	6	4	2	3	4	3	3	1	2	1	3
Almacén	19	2	2	1	1	1	2	1	1	0	0	7	1
Depósitos	3	0	1	1	0	0	0	0	0	0	0	1	0
Estructuras Especiales	14	1	2	0	0	0	2	1	0	3	1	2	2
Naves Industriales													
Naves Comerciales	7	0	1	1	0	0	0	0	0	2	1	2	0
Planta de Cemento	1	0	0	0	0	0	0	0	0	0	0	0	1
Tanque de Almacenamiento de Gas Natural	5	0	0	1	1	0	0	0	0	1	2	0	0
Obras de Orden Social	4	1	0	0	1	0	1	0	0	0	0	0	1
Iglesias													
Capilla y Hospedaje	2	0	0	1	0	0	0	0	0	1	0	0	0
Centros de Salud	2	0	0	0	0	0	0	0	1	0	0	1	0
Clinica													
Consultorio Médico	2	0	0	0	1	0	1	0	0	0	0	0	0
Centro Médico	4	0	0	1	0	1	0	0	1	0	0	1	0
Laboratorio	1	0	0	0	0	0	0	0	0	1	0	0	0
Centro de Recreación y Deportes	9	0	1	2	0	0	0	3	0	1	1	0	1
Colegios y Centros Educativos	4	0	0	1	0	0	1	1	0	0	0	1	0
Servicio de Transporte	4	0	0	0	0	1	0	0	1	0	2	0	0
Terminal de Autobuses Urbanos e Interurbanos													
Estacionamientos Públicos	2	1	0	0	0	0	0	0	0	0	1	0	0
Estacionamientos	2	0	0	1	0	0	0	1	0	0	0	0	0

*Cifras sujetas a rectificación.

Nota: Las tipologías en construcción varía de acuerdo a las licencias solicitadas.

Para el año 2021 se integró la variable de apartamento y vivienda, dado a que se solicitó licencias de esta variable en conjunto.

Elaboración: Oficina Nacional de Estadística (ONE).

Fuente: Registros administrativos Departamento Tramitación de Planos, Ministerio de Obras Públicas y Comunicaciones, (MOPC).





Cuadro 4.8. REPÚBLICA DOMINICANA: Construcciones con licencia del sector privado por mes, según tipo de construcción, 2021*

Tipo de construcción	Total	Enero	Febrero	Marzo	Abril	Mayo	Junio	Julio	Agosto	Septiembre	Octubre	Noviembre	Diciembre
Total	5,496	178	253	422	178	276	439	799	406	262	509	538	1,236
Edificios de Apartamentos	3,517	118	138	190	131	100	189	437	86	190	446	472	1,020
Edificios de Apartamentos Turístico Habitacional	29	0	0	0	0	0	0	7	0	10	0	0	12
Hospedaje													
Hospedaje y Comercio	2	0	0	0	0	0	0	0	0	2	0	0	0
Complejo Turístico	314	43	0	0	0	134	12	0	18	0	0	4	103
Aparta Hotel	1	0	0	0	0	0	0	0	0	0	1	0	0
Hotel	4	0	0	0	2	0	0	0	0	0	1	1	0
Motel	1	0	0	0	0	0	0	0	0	0	0	1	0
Cabañas	5	0	0	0	0	0	0	0	0	0	0	0	5
Viviendas	493	10	59	203	8	28	6	38	20	11	41	29	40
Edificio de apartamento y vivienda Combinados (Comercio y Vivienda)	315	0	0	0	0	0	10	296	0	9	0	0	0
Combinados (Comerciales y Oficinas)	547	1	7	5	24	0	195	12	265	1	1	4	32
Estación de Combustibles	128	2	18	12	8	8	14	4	9	31	6	8	8
Almacén	32	0	6	4	2	3	4	3	3	1	2	1	3
Depósitos	23	1	2	2	1	1	2	1	1	0	0	11	1
Estructuras Especiales	3	0	1	1	0	0	0	0	0	0	0	1	0
Naves Industriales	37	1	18	0	0	0	2	0	0	3	3	2	8
Naves Comerciales	7	0	3	1	0	0	0	0	0	1	1	1	0
Planta de Cemento	1	0	0	0	0	0	0	0	0	0	0	0	1
Tanque de Almacenamiento de Gas Natural	1	0	0	0	0	0	0	0	0	0	1	0	0
Obras de Orden Social													
Iglesias	5	1	0	0	1	0	1	0	0	0	0	0	2
Capilla y Hospedaje	2	0	0	1	0	0	0	0	0	1	0	0	0
Centros de Salud													
Clinica	2	0	0	0	0	0	0	0	1	0	0	1	0
Consultorio Médico	2	0	0	0	1	0	1	0	0	0	0	0	0
Centro Médico	7	0	0	1	0	2	0	0	3	0	0	1	0
Laboratorio	1	0	0	0	0	0	0	0	0	1	0	0	0
Centro de Recreación y Deportes	6	0	1	2	0	0	0	0	0	1	1	0	1
Colegios y Centros Educativos	5	0	0	0	0	0	3	1	0	0	0	1	0
Servicio de Transporte													
Terminal de Autobuses Urbanos e Interurbanos	4	0	0	0	0	0	0	0	0	0	4	0	0
Estacionamientos Públicos	2	1	0	0	0	0	0	0	0	0	1	0	0

*Cifras sujetas a rectificación.

Nota: Las tipologías en construcción varía de acuerdo a las licencias solicitadas.

Para el año 2021 se solicitó licencias para apartamento y vivienda en conjunto.

Para el año 2021 se integró la variable de apartamento y vivienda, dado a que se solicitó licencias de esta variable en conjunto.

Elaboración: Oficina Nacional de Estadística (ONE)

Fuente: Registros administrativos Departamento Tramitación de planos, Ministerio de Obras Públicas y Comunicaciones, (MOPC).

Cuadro 4.9. REPÚBLICA DOMINICANA: Área construida con licencia por el sector privado por mes, según tipo de construcción, 2021*
(en m²)

Tipo de construcción	Total	Enero	Febrero	Marzo	Abril	Mayo	Junio	Julio	Agosto	Septiembre	Octubre	Noviembre	Diciembre
Total	6,204,138.8	195,991.7	240,275.9	622,068.6	330,011.2	247,567.7	454,740.1	455,731.4	316,185.0	487,509.2	607,089.2	657,418.4	1,589,550.4
Edificios de Apartamentos	4,458,155.9	108,584.7	142,885.0	459,316.8	264,833.9	154,103.9	251,047.3	323,431.8	134,028.5	366,295.3	547,694.7	459,045.2	1,246,889.0
Edificios de Apartamentos Turístico Habitacional	36,287.4	0.0	0.0	0.0	0.0	0.0	0.0	4,873.0	0.0	17,998.0	0.0	0.0	13,416.4
Hospedaje													
Hospedaje y Comercio	51,139.0	0.0	0.0	0.0	0.0	0.0	0.0	0.0	0.0	51,139.0	0.0	0.0	0.0
Complejo Turístico	190,092.3	49,749.0	0.0	0.0	0.0	11,934.7	4,623.6	0.0	1,914.0	0.0	0.0	15,590.6	106,280.4
Aparta Hotel	282.2	0.0	0.0	0.0	0.0	0.0	0.0	0.0	0.0	0.0	282.2	0.0	0.0
Hotel	31,526.8	0.0	0.0	0.0	23,370.0	0.0	0.0	0.0	0.0	0.0	3,262.0	4,894.8	0.0
Motel	2,469.0	0.0	0.0	0.0	0.0	0.0	0.0	0.0	0.0	0.0	0.0	2,469.0	0.0
Cabañas	3,140.9	0.0	0.0	0.0	0.0	0.0	0.0	0.0	0.0	0.0	0.0	0.0	3,140.9
Viviendas	101,511.5	4,318.3	12,707.8	5,095.8	2,903.2	9,765.8	1,697.9	13,584.9	6,576.0	5,649.5	17,202.7	11,245.4	10,764.2
Edificio de apartamento y vivienda	92,200.3	0.0	0.0	0.0	0.0	0.0	21,142.0	69,761.0	0.0	1,297.3	0.0	0.0	0.0
Combinados (Comercio y Vivienda)	473,443.6	14,222.3	9,162.2	94,394.3	3,396.7	0.0	41,699.7	34,773.0	126,807.2	2,060.8	8,115.3	3,949.8	134,862.3
Combinados (Comerciales y Oficinas)	337,764.3	5,136.7	49,210.3	14,904.2	24,589.9	57,539.5	78,682.3	6,756.8	20,756.5	14,848.5	16,642.5	25,845.6	22,851.7
Estación de Combustibles	18,336.2	0.0	2,643.8	2,130.8	760.7	1,572.9	2,278.0	1,515.5	1,791.8	1,584.0	2,419.2	338.0	1,301.6
Almacén	136,685.3	1,752.6	7,167.2	7,515.9	5,302.4	1,260.9	8,894.6	403.9	4,083.0	0.0	0.0	99,064.3	1,240.5
Depósitos	10,785.6	0.0	715.6	1,700.0	0.0	0.0	0.0	0.0	0.0	0.0	0.0	8,370.0	0.0
Estructuras Especiales													
Naves Industriales	59,137.3	264.0	13,265.5	0.0	0.0	0.0	14,115.5	0.0	0.0	11,502.9	1,231.6	1,301.4	17,456.3
Naves Comerciales	15,943.4	0.0	2,265.6	2,378.0	0.0	0.0	0.0	0.0	0.0	2,230.0	637.7	8,432.1	0.0
Planta de Cemento	4,332.5	0.0	0.0	0.0	0.0	0.0	0.0	0.0	0.0	0.0	0.0	0.0	4,332.5
Tanque de Almacenamiento de Gas Natural	0.0	0.0	0.0	0.0	0.0	0.0	0.0	0.0	0.0	0.0	0.0	0.0	0.0
Obras de Orden Social													
Iglesias	1,708.3	688.1	0.0	0.0	250.0	0.0	158.4	0.0	0.0	0.0	0.0	0.0	611.7
Capilla y Hospedaje	8,058.2	0.0	0.0	1,730.0	0.0	0.0	0.0	0.0	0.0	6,328.2	0.0	0.0	0.0
Centros de Salud													
Clinica	11,263.2	0.0	0.0	0.0	0.0	0.0	0.0	0.0	7,962.4	0.0	0.0	3,300.8	0.0
Consultorio Médico	32,284.5	0.0	0.0	0.0	4,604.4	0.0	27,680.2	0.0	0.0	0.0	0.0	0.0	0.0
Centro Médico	24,855.6	0.0	0.0	655.0	0.0	11,390.0	0.0	0.0	12,265.6	0.0	0.0	545.0	0.0
Laboratorio	1,068.8	0.0	0.0	0.0	0.0	0.0	0.0	0.0	0.0	1,068.8	0.0	0.0	0.0
Centro de Recreación y Deportes	66,030.8	0.0	253.0	32,247.9	0.0	0.0	0.0	0.0	0.0	5,506.9	1,620.0	0.0	26,403.0
Colegios y Centros Educativos	16,379.0	0.0	0.0	0.0	0.0	0.0	2,720.7	631.7	0.0	0.0	0.0	13,026.6	0.0
Servicio de Transporte													
Terminal de Autobuses Urbanos e Interurbanos	2,025.7	0.0	0.0	0.0	0.0	0.0	0.0	0.0	0.0	0.0	2,025.7	0.0	0.0
Estacionamientos Públicos	17,231.6	11,276.0	0.0	0.0	0.0	0.0	0.0	0.0	0.0	0.0	5,955.6	0.0	0.0

*Cifras sujetas a rectificación.

Nota: No a todas las licencias se le incluyó área de construcción para evitar duplicidad, dado a que una misma licencia puede ser inicio de obra, licencia final o modificación. Las tipologías en construcción varía de acuerdo a las licencias solicitadas.

El tanque de Almacenamiento de Gas Natural no posee valor porque falta agotar unos procesos para poder determinarlo.

Para el año 2021 se integró la variable de apartamento y vivienda, dado a que se solicitó licencias de esta variable en conjunto.

(m²): Metros cuadrados.

Elaboración: Oficina Nacional de Estadística (ONE).

Fuente: Registros administrativos Departamento. Tramitación de planos, Ministerio de Obras Públicas y Comunicaciones (MOPC).





Cuadro 4.10. REPÚBLICA DOMINICANA: Inversión¹ en construcción con licencia por el sector privado por mes, según tipo de construcción, 2021*
(Millones de RD\$)

Tipo de construcción	Total ¹	Enero	Febrero	Marzo	Abril	Mayo	Junio	Julio	Agosto
Total	100,477,873,072.8	2,798,730,877.5	3,680,830,524.5	8,584,226,600.2	5,103,709,550.4	4,309,352,108.6	7,023,683,737.7	6,893,036,620.7	5,229,318,126.8
Edificios de Apartamentos	75,648,137,021.8	1,468,229,460.8	2,196,049,502.3	6,230,250,549.8	4,065,436,392.1	2,884,450,608.0	3,763,005,104.7	4,965,631,756.2	2,212,959,134.5
Edificios de Apartamentos Turístico Habitacional	592,210,481.3	0.0	0.0	0.0	0.0	0.0	0.0	84,058,387.5	0.0
Hospedaje									
Hospedaje y Comercio	892,439,202.0	0.0	0.0	0.0	0.0	0.0	0.0	0.0	0.0
Complejo Turístico	1,459,024,360.0	783,546,750.0	0.0	0.0	0.0	161,118,585.0	68,660,163.0	0.0	28,710,000.0
Aparta Hotel	4,476,556.1	0.0	0.0	0.0	0.0	0.0	0.0	0.0	0.0
Hotel	532,906,217.0	0.0	0.0	0.0	394,649,739.5	0.0	0.0	0.0	0.0
Motel	37,034,250.0	0.0	0.0	0.0	0.0	0.0	0.0	0.0	0.0
Cabañas	42,402,015.0	0.0	0.0	0.0	0.0	0.0	0.0	0.0	0.0
Viviendas	1,612,236,876.4	60,403,105.5	166,224,330.5	68,896,341.5	40,365,793.8	125,778,960.0	23,980,854.0	185,716,688.8	89,561,900.3
Edificio de apartamento y vivienda	1,235,945,305.9	0.0	0.0	0.0	0.0	0.0	339,767,121.4	877,449,469.5	0.0
Combinados (Comercio y Vivienda)	7,361,316,273.1	241,181,336.3	122,325,327.8	1,613,005,835.3	44,717,523.0	0.0	608,504,043.4	643,888,920.0	2,144,560,275.5
Combinados (Comerciales y Oficinas)	5,085,274,895.9	69,345,045.0	830,458,621.5	208,542,987.4	380,956,212.0	889,296,500.6	1,171,707,336.0	95,458,050.0	308,256,766.5
Estación de Combustibles	275,842,674.5	0.0	31,772,700.0	33,081,003.8	11,981,497.5	24,773,805.0	35,097,075.0	23,537,343.8	28,052,192.0
Almacén	1,886,395,154.7	26,288,250.0	102,035,700.0	101,464,650.0	79,536,000.0	18,913,650.0	118,526,768.0	5,452,380.0	61,245,600.0
Depósitos	130,987,417.0	0.0	10,062,417.0	7,930,000.0	0.0	0.0	0.0	0.0	0.0
Estructuras Especiales									
Naves Industriales	820,740,109.1	3,960,000.0	186,566,920.5	0.0	0.0	0.0	194,008,449.8	0.0	0.0
Naves Comerciales	231,451,635.0	0.0	30,586,005.0	35,670,000.0	0.0	0.0	0.0	0.0	0.0
Planta de Cemento	62,549,746.0	0.0	0.0	0.0	0.0	0.0	0.0	0.0	0.0
Tanque de Almacenamiento de Gas Natural	0.0	0.0	0.0	0.0	0.0	0.0	0.0	0.0	0.0
Obras de Orden Social									
Iglesias	22,468,350.0	8,773,530.0	0.0	0.0	3,187,372.5	0.0	2,020,110.0	0.0	0.0
Capilla y Hospedaje	98,340,874.0	0.0	0.0	21,453,730.0	0.0	0.0	0.0	0.0	0.0
Centros de Salud									
Clinica	209,085,926.5	0.0	0.0	0.0	0.0	0.0	0.0	0.0	157,268,890.0
Consultorio Médico	711,522,045.0	0.0	0.0	0.0	82,879,020.0	0.0	628,643,025.0	0.0	0.0
Centro Médico	423,161,910.0	0.0	0.0	10,610,190.0	0.0	205,020,000.0	0.0	0.0	198,703,668.0
Laboratorio	18,555,300.0	0.0	0.0	0.0	0.0	0.0	0.0	0.0	0.0
Centro de Recreación y Deportes	540,921,000.0	0.0	4,749,000.0	253,321,312.5	0.0	0.0	0.0	0.0	0.0
Colegios y Centros Educativos	314,910,154.5	0.0	0.0	0.0	0.0	0.0	69,763,687.5	11,843,625.0	0.0
Servicio de Transporte									
Terminal de Autobuses Urbanos e Interurbanos	29,679,567.0	0.0	0.0	0.0	0.0	0.0	0.0	0.0	0.0
Estacionamientos Públicos	197,857,755.0	137,003,400.0	0.0	0.0	0.0	0.0	0.0	0.0	0.0

Cuadro 4.10. REPÚBLICA DOMINICANA: Inversión¹ en construcción con licencia por el sector privado por mes, según tipo de construcción, 2021*
(Millones de RD\$), continuación...

Tipo de construcción	Total ¹	Septiembre	Octubre	Noviembre	Diciembre
Total	100,477,873,072.8	7,254,760,827.9	8,796,887,580.1	20,292,740,149.4	20,510,596,369.1
Edificios de Apartamentos	75,648,137,021.8	5,322,046,982.8	7,750,054,627.5	17,409,640,781.0	17,380,382,122.3
Edificios de Apartamentos Turístico Habitacional	592,210,481.3	276,719,711.3	0.0	0.0	231,432,382.5
Hospedaje	892,439,202.0	892,439,202.0	0.0	0.0	0.0
Hospedaje y Comercio	1,459,024,360.0	0.0	0.0	245,551,162.0	171,437,700.0
Complejo Turístico	4,476,556.1	0.0	4,476,556.1	0.0	0.0
Aparta Hotel	532,906,217.0	0.0	57,493,102.5	80,763,375.0	0.0
Hotel	37,034,250.0	0.0	0.0	37,034,250.0	0.0
Motel	42,402,015.0	0.0	0.0	0.0	42,402,015.0
Cabañas	1,612,236,876.4	78,423,943.5	479,090,020.0	150,432,234.6	143,362,704.0
Viviendas	1,235,945,305.9	18,728,715.0	0.0	0.0	0.0
Edificio de apartamento y vivienda	7,361,316,273.1	31,684,953.8	136,432,896.4	57,928,207.5	1,717,086,954.4
Combinados (Comercio y Vivienda)	5,085,274,895.9	219,362,671.5	190,146,102.3	396,670,032.0	325,074,571.1
Combinados (Comerciales y Oficinas)	275,842,674.5	24,948,000.0	38,101,770.0	5,323,500.0	19,173,787.5
Estación de Combustibles	1,886,395,154.7	0.0	0.0	1,356,185,136.7	16,747,020.0
Almacén	130,987,417.0	0.0	0.0	112,995,000.0	0.0
Depósitos	820,740,109.1	161,604,641.6	17,042,403.4	19,786,290.0	237,771,403.9
Estructuras Especiales	231,451,635.0	30,105,000.0	8,608,680.0	126,481,950.0	0.0
Naves Industriales	62,549,746.0	0.0	0.0	0.0	62,549,746.0
Naves Comerciales	0.0	0.0	0.0	0.0	0.0
Planta de Cemento	0.0	0.0	0.0	0.0	0.0
Tanque de Almacenamiento de Gas Natural	0.0	0.0	0.0	0.0	0.0
Obras de Orden Social	22,468,350.0	0.0	0.0	0.0	8,487,337.5
Iglesias	98,340,874.0	76,887,144.0	0.0	0.0	0.0
Capilla y Hospedaje	209,085,926.5	0.0	0.0	51,817,036.5	0.0
Centros de Salud	711,522,045.0	0.0	0.0	0.0	0.0
Clinica	423,161,910.0	0.0	0.0	8,828,352.0	0.0
Consultorio Médico	18,555,300.0	18,555,300.0	0.0	0.0	0.0
Centro Médico	540,921,000.0	103,254,562.5	24,907,500.0	0.0	154,688,625.0
Laboratorio	314,910,154.5	0.0	0.0	233,302,842.0	0.0
Centro de Recreación y Deportes	29,679,567.0	0.0	29,679,567.0	0.0	0.0
Colegios y Centros Educativos	197,857,755.0	0.0	60,854,355.0	0.0	0.0
Servicio de Transporte	0.0	0.0	0.0	0.0	0.0
Terminal de Autobuses Urbanos e Interurbanos	0.0	0.0	0.0	0.0	0.0
Estacionamientos Públicos	0.0	0.0	0.0	0.0	0.0

*Cifras sujetas a rectificación.

Nota: No a todas las licencias se le incluyó inversión de construcción para evitar duplicidad, dado a que una misma licencia puede ser inicio de obra, licencia final o modificación. Las tipologías en construcción varía de acuerdo a las licencias solicitadas.

El tanque de Almacenamiento de Gas Natural no posee valor porque falta agotar unos procesos para poder determinarlos.

Para el año 2021 se integró la variable de apartamento y vivienda, dado a que se solicitó licencias de esta variable en conjunto

¹La inversión en construcciones es el valor tasado.

Elaboración: Oficina Nacional de Estadística (ONE).

Fuente: Registros administrativos Departamento Tramitación de planos, Ministerio de Obras Públicas y Comunicaciones, (MOPC).





Cuadro 4.11. REPÚBLICA DOMINICANA: Licencias otorgadas para la modificación de construcciones en el sector privado por mes, según tipo de construcción, 2021*

Tipo de construcción	Total	Enero	Febrero	Marzo	Abril	Mayo	Junio	Julio	Agosto	Septiembre	Octubre	Noviembre	Diciembre
Total	114	6	11	16	6	9	13	5	9	9	11	8	11
Edificios de Apartamentos	67	4	5	7	5	6	8	4	7	3	8	3	7
Edificios de Apartamentos Turístico Habitacional	0	0	0	0	0	0	0	0	0	0	0	0	0
Hospedaje	0	0	0	0	0	0	0	0	0	0	0	0	0
Hospedaje y Comercio	0	0	0	0	0	0	0	0	0	0	0	0	0
Complejo Turístico	5	0	0	0	0	0	0	0	1	2	0	1	1
Aparta Hotel	0	0	0	0	0	0	0	0	0	0	0	0	0
Hotel	0	0	0	0	0	0	0	0	0	0	0	0	0
Motel	0	0	0	0	0	0	0	0	0	0	0	0	0
Cabañas	0	0	0	0	0	0	0	0	0	0	0	0	0
Viviendas	9	1	2	3	0	0	1	0	0	1	1	0	0
Edificio de apartamento y vivienda	0	0	0	0	0	0	0	0	0	0	0	0	0
Combinados (Comercio y Vivienda)	3	0	1	0	0	0	1	0	0	0	1	0	0
Combinados (Comerciales y Oficinas)	16	0	1	4	1	2	1	1	0	1	1	2	2
Estación de Combustibles	3	0	1	1	0	0	0	0	0	1	0	0	0
Almacén	1	0	0	0	0	0	0	0	0	0	0	1	0
Depósitos	0	0	0	0	0	0	0	0	0	0	0	0	0
Estructuras Especiales	2	0	1	0	0	0	1	0	0	0	0	0	0
Naves Industriales	2	0	0	1	0	1	0	0	0	0	0	0	0
Naves Comerciales	0	0	0	0	0	0	0	0	0	0	0	0	0
Planta de Cemento	0	0	0	0	0	0	0	0	0	0	0	0	0
Tanque de Almacenamiento de Gas Natural	0	0	0	0	0	0	0	0	0	0	0	0	0
Obras de Orden Social	1	0	0	0	0	0	1	0	0	0	0	0	0
Iglesias	1	0	0	0	0	0	1	0	0	0	0	0	0
Capilla y Hospedaje	1	0	0	0	0	0	0	0	0	1	0	0	0
Centros de Salud	1	0	0	0	0	0	0	0	0	0	0	0	0
Clinica	1	0	0	0	0	0	0	0	1	0	0	0	0
Consultorio Médico	0	0	0	0	0	0	0	0	0	0	0	0	0
Centro Médico	0	0	0	0	0	0	0	0	0	0	0	0	0
Laboratorio	0	0	0	0	0	0	0	0	0	0	0	0	0
Centro de Recreación y Deportes	1	0	0	0	0	0	0	0	0	0	0	0	1
Colegios y Centros Educativos	1	0	0	0	0	0	0	0	0	0	0	1	0
Servicio de Transporte	0	0	0	0	0	0	0	0	0	0	0	0	0
Terminal de Autobuses Urbanos e Interurbanos	0	0	0	0	0	0	0	0	0	0	0	0	0
Estacionamientos Públicos	1	1	0	0	0	0	0	0	0	0	0	0	0

*Cifras sujetas a rectificación.

Nota: Las tipologías en construcción varía de acuerdo a las licencias solicitadas.

Para el año 2021 se integró la variable de apartamento y vivienda, dado a que se solicitó licencias de esta variable en conjunto.

Elaboración: Oficina Nacional de Estadística (ONE).

Fuente: Registros administrativos Departamento Tramitación de planos, Ministerio de Obras Públicas y Comunicaciones, (MOPC).



5

COMERCIO
INTERNO

5. COMERCIO INTERNO

Abarca el intercambio de mercancías, tanto de bienes y servicios, entre agentes económicos, compradores y vendedores y que residen en la misma localidad o territorio, bajo la misma normativa comercial. Dependiendo el tipo de comprador se divide en dos, comercio minorista donde los productos o servicios van al consumidor final, mientras que el mayorista distribuye entre los comercios minoristas.

De acuerdo con los datos registrados para este anuario, los principales resultados del sector durante el año 2021 indican lo siguiente:

- El consumo total de combustibles en el año 2021 es de 1,619,228,510.7 galones, de los cuales 30.4% fue consumido en GLP, el 18.8% fue de gasolina premium y el 16.3% fue de Gasoil Regular.
- El consumo de combustibles aumentó un 40.9% de enero a diciembre. Los mayores aumentos en este consumo, por tipo de combustible, fueron: Avtur (180.3%) y Fuel Oil Carga (79.4%) y Gasolina Regular (52.2%), mientras que las mayores reducciones se vieron en Fuel oil exonerado a Zonas Francas (-63.8%), Kerosene (-42.7%) y Gasoil Generación (no interconectado) (-13.6%).
- El consumo de gas natural fue mayor en los meses noviembre (259,671 m³) y mayo (317,941m³).
- El 43.4% del consumo de gas natural fue para las unidades generadores de electricidad de AES-GNC.

5.1 Sector Comercio Interno

COMERCIO INTERNO

Consumo de derivados del petróleo por tipo de combustible

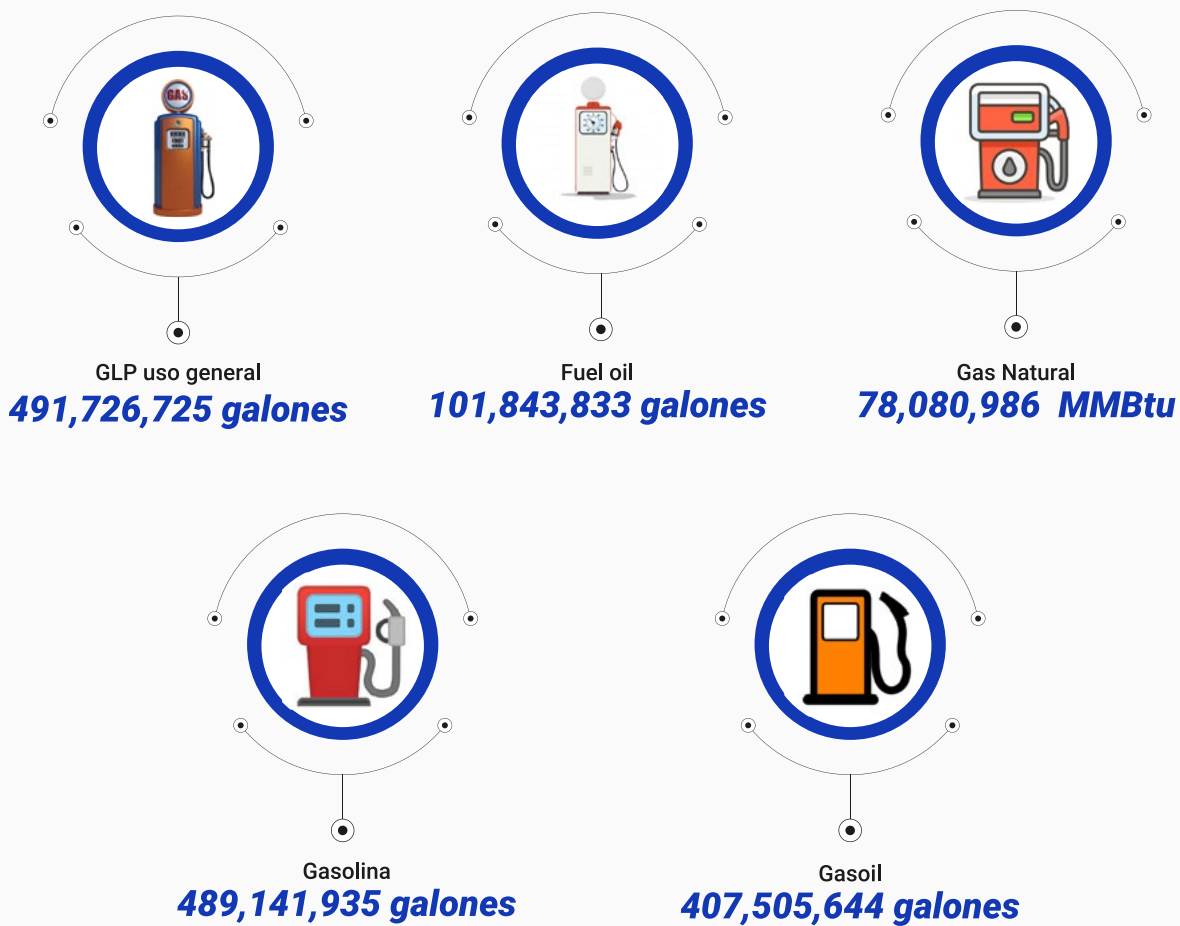



Cuadro 5.1. REPÚBLICA DOMINICANA: Consumo de derivados del petróleo por tipo de combustible, según mes, 2021*
(En galones)

Mes	Total	G.L.P. Uso general	Gasolina premium	Gasolina regular	Kerosene	Avtur	Gasoil regular	Gasoil generación interconectado	Gasoil no interconectado	Gasoil óptimo	Fuel oil área de carga
Total	1,619,228,510.7	491,726,725.3	304,902,086.7	184,239,848.6	3,730,765.9	125,279,607.3	264,441,366.3	6,976,382.4	48,332.0	136,039,562.9	85,941,707.8
Enero	110,683,037.5	36,582,217.0	22,670,303.0	11,730,273.0	347,398.0	6,768,789.0	17,041,727.0	379,186.0	0.0	9,868,320.5	4,333,386.0
Febrero	114,146,587.2	36,751,272.0	23,023,788.0	12,103,338.0	440,425.0	5,412,663.0	18,948,282.0	503,398.0	9,873.0	10,121,045.2	5,546,149.0
Marzo	134,388,708.0	43,631,360.0	26,080,851.0	15,204,430.0	487,801.0	9,003,017.0	22,289,795.0	267,603.0	0.0	11,516,712.0	4,989,248.0
Abril	128,589,887.0	40,008,551.0	25,090,755.0	14,593,277.0	484,504.0	7,494,480.0	20,571,152.0	306,164.0	0.0	10,600,558.0	8,219,610.0
Mayo	135,761,067.5	41,989,273.0	25,431,740.7	15,473,131.0	453,417.0	7,837,077.0	21,992,668.9	281,434.0	4,929.0	11,253,661.0	9,976,789.0
Junio	126,859,838.0	40,255,929.0	24,016,750.0	15,021,145.0	427,028.0	9,522,724.0	21,251,867.0	334,263.0	0.0	10,744,993.0	3,747,628.0
Julio	143,300,164.0	42,356,083.0	26,660,541.0	16,750,383.0	243,850.0	12,411,304.0	22,408,355.0	352,047.0	0.0	11,890,522.0	8,518,530.0
Agosto	142,392,705.4	41,913,143.3	25,678,291.0	16,780,159.6	156,670.9	11,564,719.3	22,200,543.4	1,169,415.4	0.0	11,907,413.2	9,695,855.8
Septiembre	143,244,603.0	40,733,299.0	26,410,818.0	16,438,846.0	155,809.0	9,969,704.0	25,912,452.0	1,387,580.0	21,732.0	12,061,627.0	8,791,343.0
Octubre	141,101,340.0	41,331,048.0	25,907,761.0	16,199,219.0	150,112.0	11,722,568.0	23,366,453.0	1,376,371.0	9,826.0	11,896,454.0	7,251,228.0
Noviembre	142,853,227.0	40,761,872.0	25,606,500.0	16,089,829.0	184,810.0	14,602,469.0	24,700,746.0	291,463.0	0.0	12,050,439.0	7,099,542.0
Diciembre	155,907,346.0	45,412,678.0	28,323,988.0	17,855,818.0	198,941.0	18,970,093.0	23,757,325.0	327,458.0	1,972.0	12,127,818.0	7,772,399.0

Cuadro 5.1. REPÚBLICA DOMINICANA: Consumo de derivados del petróleo por tipo de combustible, según mes, 2021*, continuación...

Mes	Total	Fuel oil generación interconectado	Fuel oil generación no interconectado	Fuel oil exonerado a zonas francas	Fuel oil 1% azufre
Total	1,619,228,510.7	1,863,783.0	13,849,109.5	189,233.0	0.0
Enero	110,683,037.5	187,962.0	773,476.0	0.0	0.0
Febrero	114,146,587.2	102,920.0	1,183,434.0	0.0	0.0
Marzo	134,388,708.0	155,807.0	762,084.0	0.0	0.0
Abril	128,589,887.0	131,086.0	1,089,750.0	0.0	0.0
Mayo	135,761,067.5	83,687.0	794,127.0	189,233.0	0.0
Junio	126,859,838.0	201,902.0	1,335,609.0	0.0	0.0
Julio	143,300,164.0	368,821.0	1,339,728.0	0.0	0.0
Agosto	142,392,705.4	169,664.0	1,156,829.5	0.0	0.0
Septiembre	143,244,603.0	146,172.0	1,215,221.0	0.0	0.0
Octubre	141,101,340.0	119,649.0	1,770,651.0	0.0	0.0
Noviembre	142,853,227.0	128,217.0	1,337,340.0	0.0	0.0
Diciembre	155,907,346.0	67,996.0	1,090,860.0	0.0	0.0

* Cifras sujetas a rectificación

Nota: Estas informaciones pueden estar sujetas a cambios futuros que nos suministren las empresas, posteriormente a las fechas de publicaciones del MICM.

Fuente: Ministerio de Industria, Comercio y MIPYMES, Departamento de Hidrocarburos, Mecado de los Combustibles de la República Dominicana.

Cuadro 5.2. REPÚBLICA DOMINICANA: Consumo de gas natural por mes, según empresas, 2021*
(en MMBtu)

Empresas	Total	Enero	Febrero	Marzo	Abril	Mayo	Junio	Julio	Agosto	Septiembre	Octubre	Noviembre	Diciembre
Total	78,080,986	5,595,334	6,290,072	6,857,346	6,455,054	7,011,114	6,184,611	6,525,326	5,817,520	6,376,248	6,215,792	8,584,396	6,168,173
Lineaclave - GNL	1,166,144	94,135	101,290	112,535	94,492	95,025	93,219	98,394	93,023	92,059	99,990	92,779	99,203
GNV	37,154	2,727	3,034	3,512	3,003	4,222	3,701	3,090	4,098	3,122	2,551	1,336	2,759
Industrial	1,128,990	91,408	98,256	109,023	91,489	90,804	89,518	95,304	88,925	88,937	97,439	91,443	96,444
Plater - GNL	413,608	26,383	28,121	31,885	31,641	36,563	35,599	34,306	34,996	36,781	38,051	36,366	42,916
GNV	132,373	7,578	9,214	10,016	10,625	11,082	10,032	10,776	11,376	11,744	13,241	12,587	14,102
Industrial	281,236	18,805	19,907	21,869	21,017	25,481	25,567	23,530	23,620	25,036	24,809	23,779	28,815
Propegas - GNL	532,142	40,758	39,049	48,484	43,481	45,888	43,946	48,052	43,439	41,824	44,987	48,718	43,516
GNV	91,416	6,844	6,887	9,002	7,232	8,743	5,552	6,509	5,889	6,590	7,840	11,642	8,685
Industrial	440,725	33,914	32,162	39,482	36,249	37,145	38,394	41,542	37,550	35,233	37,147	37,075	34,831
SGN - GNL	1,418,316	107,264	115,551	119,021	109,817	122,040	126,819	133,987	120,927	120,237	135,695	130,560	76,397
GNV	97,879	5,259	6,439	7,948	6,502	7,992	7,761	9,051	8,725	8,362	9,706	9,571	10,563
Industrial	1,320,437	102,005	109,112	111,072	103,315	114,048	119,058	124,936	112,202	111,875	125,989	120,990	65,834
SGN - GNC	232,382	18,653	21,252	24,403	20,849	24,611	23,197	21,259	12,224	15,785	17,905	17,842	14,402
GNV	12,806	645	861	967	981	1,005	990	967	820	868	1,182	1,564	1,955
Industrial	219,576	18,008	20,391	23,436	19,868	23,606	22,207	20,292	11,404	14,917	16,723	16,278	12,447
Tropigas - GNL	2,287,965	170,995	173,700	162,279	171,707	178,298	183,803	187,077	201,378	221,746	210,235	219,239	207,507
GNV	300,423	18,571	19,681	22,476	24,201	23,829	23,829	26,448	27,688	27,435	28,199	27,724	30,341
Generación	845,925	64,321	63,185	39,248	69,844	70,228	70,156	67,457	72,204	111,829	82,087	74,116	61,249
Industrial	1,141,617	88,102	90,834	100,555	77,662	84,241	89,818	93,172	101,486	82,482	99,949	117,398	115,917
Otros (Exportación al Caribe) - GNL	2,298,965	5,218	4,476	5,436	5,201	5,250	2,554	5,227	2,620	4,349	5,410	2,248,065	5,160
Seaboard - GNC	1,746,340	203	93,904	29,783	88,426	242,389	203,855	214,608	24,523	9,067	211,677	346,182	281,723
CEPM - GNL	3,387,533	266,104	226,379	239,321	313,145	321,649	313,613	313,126	286,900	299,635	271,755	249,751	286,153
Barrick - GNC	9,022,000	586,772	753,130	765,762	890,867	931,480	774,635	824,329	685,045	703,646	695,210	703,898	707,224
EGE Haina - GNC	8,612,111	701,983	758,650	1,006,091	873,090	601,120	807,385	850,204	599,569	651,800	538,284	717,486	566,448
CESPM - GNC	13,108,748	787,842	1,133,599	1,293,464	1,411,235	1,416,469	1,187,309	1,301,729	986,213	1,100,981	809,663	637,332	1,042,912
Consumos Unidades AES - GNC	33,854,733	2,789,024	2,840,968	3,018,882	2,401,101	2,990,331	2,388,677	2,493,028	2,786,662	3,078,338	3,136,930	3,136,178	2,794,611

* Cifras sujetas a rectificación.

MMBtu: Millones de unidades térmicas británicas equivalente a 27.8 m³.

Fuente: Registros administrativos, Depto. de Hidrocarburos, Ministerio de Industria y Comercio





Cuadro 5.3. REPÚBLICA DOMINICANA: Consumo de gas natural por mes, 2021*
(Metro cúbico)

Empresas	Total	Enero	Febrero	Marzo	Abril	Mayo	Junio	Julio	Agosto	Septiembre	Octubre	Noviembre	Diciembre
Total	2,891,888	207,235	232,966	253,976	239,076	259,671	229,060	241,679	215,464	236,157	230,215	317,941	228,451
Lineaclave - GNL	43,191	3,486	3,751	4,168	3,500	3,519	3,453	3,644	3,445	3,410	3,703	3,436	3,674
GNV	1,376	101	112	130	111	156	137	114	152	116	94	49	102
Industrial	41,814	3,385	3,639	4,038	3,388	3,363	3,315	3,530	3,294	3,294	3,609	3,387	3,572
Plater - GNL	15,319	977	1,042	1,181	1,172	1,354	1,318	1,271	1,296	1,362	1,409	1,347	1,589
GNV	4,903	281	341	371	394	410	372	399	421	435	490	466	522
Industrial	10,416	696	700	810	778	944	947	871	875	927	919	881	1,067
Propagas - GNL	19,709	1,510	1,446	1,796	1,610	1,700	1,628	1,780	1,609	1,549	1,666	1,804	1,612
GNV	3,386	253	255	333	268	324	206	241	218	244	290	431	322
Industrial	16,323	1,256	1,191	1,462	1,343	1,376	1,422	1,539	1,391	1,305	1,376	1,373	1,290
SGN - GNL	52,530	3,973	4,280	4,408	4,067	4,520	4,697	4,962	4,479	4,453	5,026	4,836	2,830
GNV	3,625	195	238	294	241	296	287	335	323	310	359	354	391
Industrial	48,905	3,778	4,041	4,114	3,826	4,224	4,410	4,627	4,156	4,144	4,666	4,481	2,438
SGN - GNC	8,607	691	787	904	772	912	859	787	453	585	663	661	533
GNV	474	24	32	36	36	37	37	36	30	32	44	58	72
Industrial	8,132	667	755	868	736	874	822	752	422	552	619	603	461
Tropigas - GNL	84,739	6,333	6,433	6,010	6,360	6,604	6,808	6,929	7,458	8,213	7,786	8,120	7,685
GNV	11,127	688	729	832	896	883	883	980	1,025	1,016	1,044	1,027	1,124
Generación	31,331	2,382	2,340	1,454	2,587	2,601	2,598	2,498	2,674	4,142	3,040	2,745	2,268
Industrial	42,282	3,263	3,364	3,724	2,876	3,120	3,327	3,451	3,759	3,055	3,702	4,348	4,293
Otros (Exportación al Caribe) - GNL	85,147	193	166	201	193	194	95	194	97	161	200	83,262	191
Seaboard - GNC	64,679	8	3,478	1,103	3,275	8,977	7,550	7,948	908	336	7,840	12,822	10,434
CEPM - GNL	125,464	9,856	8,384	8,864	11,598	11,913	11,615	11,597	10,626	11,098	10,065	9,250	10,598
Barrick - GNC	334,148	21,732	27,894	28,362	32,995	34,499	28,690	30,531	25,372	26,061	25,749	26,070	26,193
EGE Haina - GNC	318,967	25,999	28,098	37,263	32,337	22,264	29,903	31,489	19,984	24,141	19,936	26,574	20,980
CESPM - GNC	485,509	29,179	41,985	47,906	52,268	52,462	43,974	48,212	36,526	40,777	29,988	23,605	38,626
Consumos Unidades AES - GNC	1,253,879	103,297	105,221	111,810	88,930	110,753	88,470	92,334	103,210	114,013	116,183	116,155	103,504

*Cifras sujetas a rectificación
Fuente: Registros administrativos, Depto. de Hidrocarburos, Ministerio de Industria y Comercio



6 TURISMO

6. Turismo

Este sector abarca las actividades para los clientes de servicios de alojamiento de estancias cortas y preparación de comidas y bebidas para su consumo inmediato. El turismo comprende las actividades y procesos de pasar tiempo fuera de casa para la recreación, el esparcimiento y búsqueda de placer haciendo uso de las prestaciones comerciales de servicios.

Acorde a los datos registrados para este anuario, los principales resultados del sector durante el año 2021 indican lo siguiente:

- Los ingresos por turismo fueron de US\$5,680.6 millones, siendo el 32.7% de las captaciones en el último trimestre (US\$1,859.7). Mientras, que los ingresos fiscales de la actividad turística totalizaron RD\$ 9,577,378,157.0 millones, el 64.1% fue por concepto de impuestos.
- La tasa de ocupación hotelera promedio se ubicó en un 51.0%, recuperándose después de la baja registrada durante el año pasado debido a la pandemia. Las tasas más elevadas de ocupación promedio se registraron en los polos turísticos: Bayahíbe (La Romana) 56.2%, Santiago 52.9% y Bávaro (Punta Cana) 52.6%, mientras que las más bajas fueron Puerto Plata con 42.6% y Sosúa (Cabarete) con 42.7%.
- En términos mensuales, la tasa de ocupación hotelera se duplicó desde enero (35.8%) hasta diciembre (75.8%) teniendo un crecimiento generalizado para todos los polos turísticos, aunque destacan: Bávaro (Punta Cana) con aumento de un 137.6%, Juan Dolio (Boca Chica) con 137.3% y Samaná con un 110.9%.
- Al país llegaron un total de 5,590,124 pasajeros por vía aérea, de los cuales el (89.3%) fueron no residentes y residentes el 10.7%. La gran mayoría de estos pasajeros llegaron después del primer trimestre del año, teniendo repuntes para julio (616,737) y diciembre (788,415).
- De los residentes, un total de 529,214 pasajeros el 88.8% fueron de nacionalidad dominicana y el 11.2% de otras nacionalidades.
- Del total de pasajeros no residentes el 73.2% fueron extranjeros y el 26.8% dominicanos.
- Según las nacionalidades de los pasajeros, la mayoría de los extranjeros no residentes provinieron desde Estados Unidos con 1,655,324 personas (45.3%), seguido de Rusia con 183,700 pasajeros (5.0%) y Colombia con 152,814 pasajeros (4.2%). En términos regionales podemos destacar a América del Norte (49.9%), y Europa (23.9%).
- Los motivos del turismo reflejan que la gran mayoría de pasajeros ingresan al país por recreación (75.9%) o por un Amigo/Particular (16.9%). De esta última, se observaron repuntes para junio, julio y diciembre.

6.1 Sector Turismo

TURISMO



Llegada de pasajeros extranjeros no residentes por vía aérea según las tres nacionalidades de mayor frecuencia

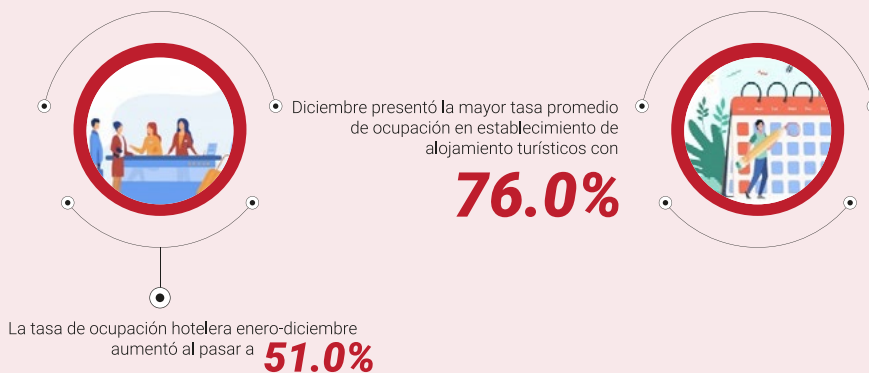

6.2 Cuadros del sector Turismo

Cuadro 6.1. REPÚBLICA DOMINICANA: Evolución del sector turismo, por trimestre, según principales indicadores, 2021*

Principales indicadores	2021			
	Enero-marzo	Enero-junio	Enero-septiembre	Enero-diciembre
Tasa de ocupación hotelera (%)	34.8	39.9	45.1	51.0
Ingresos por turismo (millones US\$)	818.9	2,145.8	3,820.9	5,680.6

*Cifras sujetas a rectificación.

Incluye subsectores: hoteles, bares y restaurantes.

N/D Cifras no disponible.

Fuente: Asociación Nacional de Hoteles y Restaurantes ASONAHORES, y Banco Central de la República Dominicana (BCRD).

Cuadro 6.2. REPÚBLICA DOMINICANA: Llegada de pasajeros vía aérea, dominicanos y extranjeros, residentes y no residentes, según mes, 2021*

Mes	Total residentes / no residentes	Total residentes	Dominicanos residentes	Extranjeros residentes	Total no residentes	Dominicanos no residentes	Extranjeros no residentes
Total	5,590,124	595,815	529,214	66,601	4,994,309	1,339,092	3,655,217
Enero	251,352	46,041	44,091	1,950	205,311	75,218	130,093
Febrero	224,001	25,516	24,569	947	198,485	71,796	126,689
Marzo	342,544	29,255	27,377	1,878	313,289	104,660	208,629
Abril	368,716	41,642	38,295	3,347	327,074	101,259	225,815
Mayo	433,953	43,005	38,802	4,203	390,948	117,578	273,370
Junio	504,431	41,895	37,536	4,359	462,536	129,488	333,048
Julio	616,737	52,750	47,315	5,435	563,987	151,797	412,190
Agosto	544,654	68,079	61,366	6,713	476,575	118,513	358,062
Septiembre	427,479	61,939	54,099	7,840	365,540	88,038	277,502
Octubre	503,919	60,903	51,873	9,030	443,016	93,637	349,379
Noviembre	583,923	64,709	54,663	10,046	519,214	94,774	424,440
Diciembre	788,415	60,081	49,228	10,853	728,334	192,334	536,000

*Cifras sujetas a rectificación.

Fuentes: Registros administrativos, Sector Turismo, Departamento de Cuentas Nacionales, Banco Central de la República Dominicana (BCRD)

Cuadro 6.3. REPÚBLICA DOMINICANA: Llegada de pasajeros vía aérea por mes, según nacionalidad, 2021*

Mes	Total	Enero	Febrero	Marzo	Abril	Mayo	Junio	Julio	Agosto	Septiembre	Octubre	Noviembre	Diciembre
Total no residentes (extranjeros y dominicanos)	4,994,309	205,311	198,485	313,289	327,074	390,948	462,536	563,987	476,575	365,540	443,016	519,214	728,334
Extranjeros	3,655,217	130,093	126,689	208,629	225,815	273,370	333,048	412,190	358,062	277,502	349,379	424,440	536,000
Dominicanos	1,339,092	75,218	71,796	104,660	101,259	117,578	129,488	151,797	118,513	88,038	93,637	94,774	192,334
América del Norte	1,824,650	65,680	75,357	122,558	141,026	158,519	214,102	271,375	174,765	105,895	120,929	160,584	213,860
Canadá	123,861	5,206	360	704	741	1,022	1,172	5,099	8,106	6,375	15,481	34,054	45,541
Estados Unidos	1,655,324	59,156	73,560	119,321	137,185	153,096	208,445	261,839	162,014	95,182	101,111	121,270	163,145
México	45,465	1,318	1,437	2,533	3,100	4,401	4,485	4,437	4,645	4,338	4,337	5,260	5,174
América Central y el Caribe	351,666	9,588	11,506	17,874	18,366	30,015	52,934	29,225	42,903	33,325	33,154	33,653	39,123
Aruba	838	8	41	28	18	67	14	9	114	116	140	81	202
Caicos y Turcas, Islas	1,015	28	33	80	82	101	125	102	153	50	67	52	142
Costa Rica	7,556	357	227	458	543	672	1,327	514	613	708	649	710	778
Cuba	86,483	885	1,258	3,100	3,555	7,152	18,045	11,053	15,398	9,188	5,321	5,560	5,968
Curazao	2,363	8	60	56	48	156	69	79	319	346	335	296	591
El Salvador	9,143	261	324	459	472	819	1,039	794	1,150	881	887	1,023	1,034
Guadalupe	1,335	0	0	2	2	35	0	16	237	139	211	156	537
Guatemala	10,631	334	258	697	681	970	954	781	1,047	855	1,090	1,391	1,573
Haití	69,986	2,455	2,671	4,081	4,354	5,175	7,365	4,768	7,448	7,324	7,608	7,058	9,679
Honduras	7,859	237	236	468	458	762	810	614	781	732	929	1,074	758
Jamaica	10,992	291	359	526	572	876	1,378	784	1,480	1,148	1,258	1,203	1,117
Martinica	1,154	0	0	6	0	46	0	6	231	119	217	190	339
Panamá	13,570	527	631	856	815	1,116	1,191	1,009	974	1,172	1,387	2,096	1,796
Puerto Rico	107,150	3,857	5,096	6,187	6,212	10,755	19,596	7,656	6,432	8,490	10,916	10,361	11,592
San Martín	1,161	9	30	44	20	71	69	44	102	42	125	97	508
Trinidad y Tobago	3,999	94	87	222	118	350	354	201	470	479	556	574	494
Virgenes americanas, Islas	1,271	4	0	17	2	90	17	25	127	209	211	249	320
Otros	15,160	233	195	587	414	802	581	770	5,827	1,327	1,247	1,482	1,695
América del Sur	502,476	18,462	18,528	28,686	26,615	39,681	32,921	33,739	50,896	53,893	60,875	65,141	73,039
Argentina	36,422	4,091	2,494	3,522	1,339	1,931	1,598	985	1,525	1,248	3,051	7,576	7,062
Bolivia	12,999	438	537	457	733	1,127	1,092	823	816	1,812	1,580	1,511	2,073
Brasil	50,326	2,459	1,361	1,825	2,767	4,093	2,845	4,135	4,914	4,585	5,699	7,172	8,471
Chile	34,024	2,339	2,773	1,822	436	515	1,293	921	2,376	3,388	5,693	7,205	5,263
Colombia	152,814	5,810	3,981	8,707	7,401	11,015	10,562	13,909	16,839	17,950	17,646	17,599	21,395
Ecuador	25,289	507	939	1,195	1,623	2,503	3,088	1,357	2,265	3,179	2,841	2,658	3,134
Perú	40,155	1,322	843	1,457	1,629	2,821	2,376	3,632	5,465	4,381	6,543	5,061	4,625
Uruguay	12,183	217	140	234	331	682	810	892	1,496	1,446	2,190	1,962	1,783
Venezuela	125,936	998	4,951	8,797	9,729	13,979	8,733	6,512	13,709	14,450	14,026	12,384	17,668
Otros	12,328	281	509	670	627	1,015	524	573	1,491	1,454	1,606	2,013	1,565





Cuadro 6.3. REPÚBLICA DOMINICANA: Llegada de pasajeros vía aérea por mes, según nacionalidad, 2021*, continuación...

Mes	Total	Enero	Febrero	Marzo	Abril	Mayo	Junio	Julio	Agosto	Septiembre	Octubre	Noviembre	Diciembre
Asia	80,046	1,223	1,081	2,925	2,059	5,831	4,102	3,287	7,977	8,095	9,468	13,832	20,166
China	5,330	92	101	180	214	409	316	256	646	366	544	773	1,433
Corea del Sur	3,997	92	57	103	158	278	311	197	562	278	451	643	867
India	17,399	163	185	599	538	1,412	1,460	914	1,822	1,289	1,456	2,905	4,656
Israel	6,696	134	131	288	340	446	603	472	674	1,183	467	731	1,227
Japón	1,388	18	40	67	91	119	90	90	133	118	143	184	295
Taiwán	605	6	1	23	6	33	21	54	76	70	90	91	134
Otros	44,631	718	566	1,665	712	3,134	1,301	1,304	4,064	4,791	6,317	8,505	11,554
Europa	873,901	34,945	20,098	36,060	37,359	38,093	28,401	73,672	78,147	73,291	122,095	147,512	184,228
Alemania	98,100	2,455	1,363	2,306	2,385	6,578	5,643	6,011	6,990	11,226	14,820	20,694	17,629
Austria	6,011	205	116	230	255	250	77	841	468	397	661	933	1,578
Bélgica	12,791	402	57	191	290	266	87	1,907	1,361	994	2,015	2,458	2,763
Bulgaria	4,839	143	204	558	386	336	126	159	166	188	366	676	1,531
Dinamarca	1,634	37	25	46	71	141	77	155	82	106	215	314	365
Escozia	37	12	0	2	0	0	7	14	2	0	0	0	0
España	117,652	3,773	2,485	6,911	6,254	6,058	6,163	19,510	18,669	9,695	10,022	10,155	17,957
Finlandia	684	20	0	31	42	13	70	47	33	39	97	140	152
Francia	106,490	9,594	1,173	1,566	1,886	2,165	1,875	13,384	15,833	5,746	14,103	16,400	22,765
Grecia	1,560	46	18	66	79	114	28	139	190	112	184	208	376
Holanda	12,391	322	218	303	719	700	719	2,848	1,371	581	841	1,607	2,162
Hungría	5,249	224	141	506	350	226	146	453	337	298	528	713	1,327
Inglaterra	21,213	239	261	670	570	859	681	860	962	856	1,182	4,184	9,889
Irlanda	1,559	39	31	71	75	68	98	94	130	118	167	226	442
Italia	35,835	1,095	740	1,544	2,069	1,710	1,552	4,536	3,314	1,916	3,026	5,109	9,224
Luxemburgo	939	16	6	41	146	39	21	119	113	57	89	105	187
Noruega	810	13	13	48	24	67	28	83	34	55	80	110	255
Polonia	70,890	3,376	2,698	5,018	4,527	4,849	3,817	6,628	6,413	6,133	6,806	10,355	10,270
Portugal	24,363	583	237	357	583	1,160	1,091	3,122	4,848	3,687	3,123	2,383	3,189
República Checa	10,813	511	215	332	456	378	69	1,019	542	575	1,101	2,821	2,794
Rumanía	14,392	535	283	1,471	1,695	917	452	739	799	875	1,232	1,952	3,442
Rusia	183,700	1,395	916	1,279	1,130	1,710	1,911	1,232	7,732	21,387	47,793	46,943	50,272
Suecia	1,806	42	25	82	57	71	34	230	96	112	226	254	577
Suiza	29,117	1,709	687	1,644	2,785	1,853	550	4,938	1,875	1,446	3,311	3,575	4,744
Ucrania	85,912	7,981	7,866	9,763	9,564	5,949	2,426	3,317	4,132	4,617	6,826	9,646	13,825
Otros	25,114	178	320	1,024	961	1,616	653	1,287	1,655	2,075	3,281	5,551	6,513
Resto del mundo	22,478	195	119	526	390	1,231	588	892	3,374	3,003	2,858	3,718	5,584
Australia	1,248	31	17	59	71	96	54	111	122	106	117	145	319
Otros	21,230	164	102	467	319	1,135	534	781	3,252	2,897	2,741	3,573	5,265

*Cifras sujetas a rectificación

Fuente: Departamento de Cuentas Nacionales, Banco Central de la República Dominicana (BCRD)

Cuadro 6.4. REPÚBLICA DOMINICANA: Llegada de pasajeros vía aérea por motivo de viaje, según mes, 2021*

Mes	Total	Recreación	Negocio	Conferencia/ Conversatorio	Estudio	Amigo/Particular	Otros
Total	5,590,124	4,244,123	104,506	21,465	10,876	946,513	262,641
Enero	251,352	188,010	3,296	124	161	57,533	2,228
Febrero	224,001	169,677	777	140	28	51,162	2,217
Marzo	342,544	245,214	5,161	451	257	83,662	7,799
Abril	368,716	278,274	5,242	689	354	74,531	9,626
Mayo	433,953	321,564	6,814	1,115	608	88,555	15,297
Junio	504,431	389,615	2,601	393	81	107,272	4,469
Julio	616,737	463,160	8,186	856	834	120,481	23,220
Agosto	544,654	424,297	9,917	1,952	1,169	80,203	27,116
Septiembre	427,479	313,132	13,779	3,297	2,943	54,935	39,393
Octubre	503,919	389,734	15,861	4,643	1,333	54,717	37,631
Noviembre	583,923	453,700	18,553	5,232	1,814	56,240	48,384
Diciembre	788,415	607,746	14,319	2,573	1,294	117,222	45,261

*Cifras sujetas a rectificación

Fuente: Registros administrativos, Sector Turismo, Departamento de Cuentas Nacionales, Banco Central de la República Dominicana (BCRD)



Cuadro 6.5. REPÚBLICA DOMINICANA: Ingresos fiscales de la actividad turística, por mes, 2021*
(RD\$)

Ingresos fiscales relacionados con el turismo	Total general	Enero	Febrero	Marzo	Abril	Mayo	Junio
Total	9,577,378,157	571,817,324	516,826,477	508,450,378	769,739,562	781,223,879	850,894,655
Impuestos	6,136,392,333	387,322,197	341,547,665	309,607,947	436,253,929	446,902,698	519,684,800
Impuesto a la salida de pasajeros al exterior, vía aérea	5,870,281,186	356,814,722	322,277,201	287,078,979	415,335,238	422,605,100	498,756,093
Impuesto a la salida de pasajeros al exterior, vía terrestre	266,111,147	30,507,475	19,270,464	22,528,968	20,918,691	24,297,598	20,928,707
Tasas	3,440,985,825	184,495,127	175,278,812	198,842,432	333,485,633	334,321,181	331,209,855
Tarjetas de turismo	3,440,985,825	184,495,127	175,278,812	198,842,432	333,485,633	334,321,181	331,209,855

Cuadro 6.5. REPÚBLICA DOMINICANA: Ingresos fiscales de la actividad turística, por mes, 2021*
(RD\$), continuación...

Ingresos fiscales relacionados con el turismo	Total general	Julio	Agosto	septiembre	Octubre	Noviembre	Diciembre
Total	9,577,378,157	888,736,924	1,001,505,855	923,073,745	776,727,457	964,765,382	1,023,622,210
Impuestos	6,136,392,333	569,183,902	705,263,543	647,662,138	486,358,629	623,666,190	662,944,387
Impuesto a la salida de pasajeros al exterior, vía aérea	5,870,281,186	552,921,064	679,919,011	625,295,938	467,441,954	603,502,120	638,339,457
Impuesto a la salida de pasajeros al exterior, vía terrestre	266,111,147	16,262,838	25,344,532	22,366,200	18,916,675	20,164,069	24,604,930
Tasas	3,440,985,825	319,553,021	296,242,312	275,411,607	290,368,828	341,099,193	360,677,823
Tarjetas de turismo	3,440,985,825	319,553,021	296,242,312	275,411,607	290,368,828	341,099,193	360,677,823

*Cifras sujetas a rectificación.

Fuentes: Registros administrativos, Sector Turismo, Departamento de Cuentas Nacionales, Banco Central de la República Dominicana (BCRD)

Cuadro 6.6. REPÚBLICA DOMINICANA: Salida de extranjeros no residentes por vía aérea por mes, según nacionalidad, 2021*

Mes	Total	Enero	Febrero	Marzo	Abril	Mayo	Junio	Julio	Agosto	Septiembre	Octubre	Noviembre	Diciembre
Total	3,476,002	187,011	128,291	178,643	236,943	250,240	293,738	369,067	399,121	294,327	310,375	395,942	432,304
América del Norte	1,591,401	105,816	61,424	89,333	130,841	124,499	156,886	219,582	191,890	117,414	104,672	138,004	151,040
Canadá	100,747	7,476	1,461	648	1,035	1,003	1,031	2,241	5,433	5,111	11,001	24,883	39,424
Estados Unidos	1,439,282	96,028	58,200	86,188	125,841	118,358	150,620	211,747	180,417	107,974	89,355	107,773	106,781
México	51,372	2,312	1,763	2,497	3,965	5,138	5,235	5,594	6,040	4,329	4,316	5,348	4,835
América Central y el Caribe	361,400	15,379	11,915	15,699	21,020	29,784	42,507	38,716	47,989	37,421	35,603	36,028	29,339
Aruba	755	11	67	0	21	32	61	7	119	92	173	76	96
Caicos y Turcas, Islas	1,080	130	21	70	110	123	120	78	188	55	71	42	72
Costa Rica	7,983	569	250	449	801	597	615	873	687	742	761	832	807
Cuba	105,394	2,040	1,526	2,820	3,921	9,347	16,484	19,416	18,811	12,407	7,667	6,173	4,782
Curazao	2,047	40	21	54	67	157	136	43	335	282	400	269	243
El Salvador	9,337	413	251	368	617	652	966	836	1,253	1,018	843	1,161	959
Guadalupe	957	0	0	0	5	13	25	0	171	207	149	191	196
Guatemala	11,332	518	301	517	860	985	977	1,110	1,174	936	1,152	1,427	1,375
Haití	68,387	3,141	3,131	4,189	4,296	5,330	5,936	4,740	7,054	7,549	7,322	7,864	7,835
Honduras	7,796	470	230	330	485	519	686	663	812	807	1,068	1,071	655
Jamaica	8,352	240	324	418	539	769	793	547	560	1,016	1,113	1,019	1,014
Martinica	810	1	0	0	5	13	4	3	77	166	168	194	179
Panamá	14,824	758	1,029	912	1,087	1,128	1,244	1,152	1,408	1,166	1,080	2,417	1,443
Puerto Rico	105,332	6,648	4,397	4,820	7,438	9,107	13,187	8,440	12,841	8,292	11,557	10,837	7,768
San Martín	923	70	32	42	57	75	47	21	141	152	92	110	84
Trinidad y Tobago	3,681	90	39	196	154	244	314	188	384	506	505	580	481
Virgenes Americanas, Islas	1,127	0	0	17	31	16	92	3	103	231	208	250	176
Otros	11,283	240	296	497	526	677	820	596	1,871	1,797	1,274	1,515	1,174
América del Sur	554,528	22,316	24,705	31,406	34,782	44,890	45,410	47,058	60,745	53,031	58,472	64,092	67,621
Argentina	41,776	4,064	4,523	5,093	2,534	2,392	2,138	1,440	1,954	1,419	2,245	6,436	7,538
Bolivia	15,608	418	929	751	899	1,535	1,542	1,445	1,150	1,787	1,634	1,477	2,041
Brasil	58,988	3,131	2,111	2,545	2,835	5,674	5,673	6,536	5,631	5,267	5,142	7,238	7,205
Chile	37,484	2,276	3,895	3,446	1,125	976	950	760	3,204	3,097	5,193	6,859	5,703
Colombia	181,043	7,480	4,859	8,849	12,356	12,868	17,039	19,742	23,961	18,254	18,873	17,746	19,016
Ecuador	25,544	906	821	902	1,603	2,711	1,878	1,907	2,445	3,639	2,890	3,191	2,651
Perú	46,505	1,461	1,373	1,192	2,205	4,107	3,728	4,429	7,263	4,527	6,609	5,599	4,012
Uruguay	13,759	408	364	165	461	694	738	1,302	2,112	1,515	1,962	2,192	1,846
Venezuela	120,974	1,744	5,229	7,892	9,927	12,717	10,923	8,835	11,796	11,902	12,435	11,601	15,973
Otros	12,847	428	601	571	837	1,216	801	662	1,229	1,624	1,489	1,753	1,636
Asia	84,067	2,085	1,098	2,165	2,356	4,361	5,124	4,047	6,802	8,967	9,453	15,391	22,218
China	5,602	130	22	186	215	347	343	414	614	429	527	840	1,535
Corea del Sur	3,857	90	40	181	124	332	370	248	434	37	360	677	964





Cuadro 6.6. REPÚBLICA DOMINICANA: Salida de extranjeros no residentes por vía aérea por mes, según nacionalidad, 1*, continuación...

Mes	Total	Enero	Febrero	Marzo	Abril	Mayo	Junio	Julio	Agosto	Septiembre	Octubre	Noviembre	Diciembre
India	18,846	437	289	374	703	1,121	1,542	1,270	1,635	1,612	1,509	3,196	5,158
Israel	6,583	260	193	292	287	352	293	491	609	1,235	568	714	1,289
Japón	1,424	90	0	74	113	79	126	86	185	121	110	198	242
Taiwán	599	10	0	6	87	36	34	19	107	66	30	76	128
Otros	47,156	1,068	554	1,052	827	2,094	2,416	1,519	3,218	5,467	6,349	9,690	12,902
Europa	862,385	40,992	28,633	39,600	47,377	45,849	42,575	58,948	88,840	74,127	99,638	139,103	156,703
Alemania	87,693	2,825	1,706	2,160	3,142	3,919	4,932	4,143	5,950	11,064	13,007	18,047	16,798
Austria	6,642	477	144	373	448	562	362	629	888	478	445	841	995
Bélgica	13,394	468	179	227	419	609	402	1,798	2,087	1,083	1,302	2,776	2,044
Bulgaria	6,125	278	499	1,250	928	623	115	186	185	228	206	579	1,048
Dinamarca	1,600	10	21	70	73	60	118	258	134	88	187	240	341
Escocia	85	30	0	6	0	0	0	41	8	0	0	0	0
España	111,276	6,479	4,078	4,301	8,188	6,337	6,315	13,765	19,199	12,617	9,336	9,411	11,250
Finlandia	623	0	22	45	41	93	30	31	22	29	79	100	131
Francia	101,879	9,315	3,655	1,951	2,313	2,418	2,223	7,491	19,384	6,480	8,502	18,222	19,925
Grecia	1,534	30	32	73	121	99	111	112	241	118	132	244	221
Holanda	10,289	359	359	344	622	827	510	1,230	1,982	662	872	1,228	1,294
Hungría	6,633	210	302	636	850	582	556	551	503	317	350	683	1,093
Inglaterra	17,253	837	358	691	725	554	1,137	939	903	881	922	2,267	7,039
Irlanda	1,438	60	51	128	78	83	92	112	162	48	144	186	294
Italia	31,918	1,226	845	1,657	2,590	2,113	1,988	3,342	4,270	2,550	2,191	3,977	5,169
Luxemburgo	1,350	60	54	24	269	110	51	86	279	90	78	95	154
Noruega	678	30	11	15	41	33	61	95	53	34	48	89	168
Polonia	92,409	3,851	4,650	8,073	8,379	8,597	8,466	9,099	9,359	6,093	6,520	9,208	10,114
Portugal	28,210	1,162	275	402	740	1,058	2,577	3,070	6,947	4,120	2,983	2,501	2,375
República Checa	13,401	716	679	531	1,071	789	707	1,437	1,121	540	610	2,611	2,589
Rumanía	15,205	815	739	1,495	1,396	1,501	1,267	1,122	903	916	931	1,465	2,655
Rusia	168,917	1,412	842	1,802	1,663	2,030	1,971	1,513	4,894	16,775	39,773	47,506	48,736
Suecia	1,474	20	43	107	86	40	166	125	66	161	129	258	273
Suiza	24,649	1,910	1,164	1,275	2,340	1,696	1,140	2,501	3,147	1,370	2,754	2,616	2,736
Ucrania	92,144	7,907	7,355	10,512	9,448	9,714	5,691	3,968	4,471	4,788	5,710	8,982	13,598
Otros	25,566	505	570	1,452	1,406	1,402	1,587	1,304	1,682	2,597	2,427	4,971	5,663
Resto del mundo	22,221	423	516	440	567	857	1,236	716	2,855	3,367	2,537	3,324	5,383
Australia	1,468	60	183	66	126	67	143	129	153	123	98	148	172
Otros	20,753	363	333	374	441	790	1,093	587	2,702	3,244	2,439	3,176	5,211

*Cifras sujetas a rectificación

Fuente: Registros administrativos, Sector Turismo, Departamento de Cuentas Nacionales, Banco Central de la República Dominicana (BCRD)

Cuadro 6.7. REPÚBLICA DOMINICANA: Salida de pasajeros vía aérea, dominicanos y extranjeros, residentes y no residentes, según mes, 2021*

Mes	Total residentes / no residentes	Total residentes	Dominicanos residentes	Extranjeros residentes	Total no residentes	Dominicanos no residentes	Extranjeros no residentes
Total	5,524,961	625,073	555,737	69,336	4,899,888	1,423,886	3,476,002
Enero	375,899	26,305	25,648	657	349,594	162,583	187,011
Febrero	242,066	24,219	23,438	781	217,847	89,556	128,291
Marzo	315,704	35,910	34,059	1,851	279,794	101,151	178,643
Abril	399,264	38,595	35,620	2,975	360,669	123,726	236,943
Mayo	412,050	48,433	44,565	3,868	363,617	113,377	250,240
Junio	475,587	39,838	36,927	2,911	435,749	142,011	293,738
Julio	570,735	61,447	55,783	5,664	509,288	140,221	369,067
Agosto	612,482	57,693	52,132	5,561	554,789	155,668	399,121
Septiembre	494,343	68,019	58,072	9,947	426,324	131,997	294,327
Octubre	480,390	67,204	58,114	9,090	413,186	102,811	310,375
Noviembre	552,878	65,695	56,066	9,629	487,183	91,241	395,942
Diciembre	593,563	91,715	75,313	16,402	501,848	69,544	432,304

*Cifras sujetas a rectificación

Fuentes: Registros administrativos, Sector Turismo, Departamento de Cuentas Nacionales, Banco Central de la República Dominicana (BCRD)

Cuadro 6.8. REPÚBLICA DOMINICANA: Tasa promedio de ocupación en establecimiento de alojamiento turísticos por zona, según mes, 2021*

Mes	Total	Santo Domingo	Boca Chica Juan Dolio	Romana Bayahíbe	Punta Cana Bávaro	Puerto Plata*	Sosúa Cabarete	Samaná	Santiago
Promedio	51.0	50.5	45.4	56.2	52.6	42.6	42.7	49.9	52.9
Enero	35.8	35.9	31.1	45.4	35.4	34.2	37.2	31.2	38.7
Febrero	32.3	35.9	26.6	32.3	32.2	28.8	30.4	48.2	47.2
Marzo	36.4	43.8	23.4	34.0	37.7	30.0	33.2	36.2	53.7
Abril	41.3	45.1	38.0	48.6	40.4	42.2	33.8	32.9	63.7
Mayo	44.1	49.3	32.7	47.2	44.5	40.5	33.4	52.8	51.2
Junio	49.7	48.7	33.9	50.0	51.1	44.0	41.0	52.9	53.1
Julio	53.6	53.1	51.1	64.1	52.5	52.8	49.4	62.7	54.7
Agosto	60.9	57.8	55.5	63.1	62.6	57.2	46.5	55.2	62.2
Septiembre	51.6	50.7	60.2	58.0	53.4	40.6	39.5	40.8	52.6
Octubre	61.1	57.5	65.8	73.6	64.1	42.8	45.4	53.9	47.7
Noviembre	69.1	69.4	52.4	73.5	73.4	50.0	59.2	66.3	60.1
Diciembre	75.8	59.1	73.8	84.3	84.1	48.6	63.9	65.8	50.0

*Cifras sujetas a rectificación

¹Puerto Plata incluye Playa Dorada, Costa Dorada y Cofresi

Fuente: Departamento de Cuentas Nacionales, Banco Central de la República Dominicana (BCRD)





Cuadro 6.9. REPÚBLICA DOMINICANA: Llegada de pasajeros vía marítima por mes, según puertos, 2021*

Puertos	Total	Enero	Febrero	Marzo	Abril	Mayo	Junio	Julio	Agosto	Septiembre	Octubre	Noviembre	Diciembre
Total	333,134	0	1,006	1,494	2,341	3,547	3,834	22,930	32,337	35,960	40,980	80,083	108,622
Santo Domingo¹	38,476	0	1,006	1,453	2,341	3,547	3,834	5,482	3,659	36	0	3,292	13,826
Don Diego (Ferry)	34,207	0	1,006	1,453	2,341	3,547	3,834	5,482	3,659	36	0	3,153	9,696
Sans Souci	4,269	0	0	0	0	0	0	0	0	0	0	139	4,130
Puerto Plata	219,626	0	0	41	0	0	0	11,423	21,967	30,594	34,279	48,867	72,455
Amber Cove	198,641	0	0	41	0	0	0	11,423	21,967	30,594	34,279	48,867	51,470
Taino Bay	20,985	0	0	0	0	0	0	0	0	0	0	0	20,985
La Romana²	63,855	0	0	0	0	0	0	6,025	6,711	5,330	6,701	22,256	16,832
Samaná	11,177	0	0	0	0	0	0	0	0	0	0	5,668	5,509
Cap Cana	0	0	0	0	0	0	0	0	0	0	0	0	0

*Cifras sujetas a rectificación

¹El total de Santo Domingo incluye al puerto de Don Diego y Sans Souci²No incluye el Fondadero de Isla Catalina

Fuente: Registros administrativos, Unidad de estadísticas, Dirección de Planificación y Desarrollo, Autoridad Portuaria Dominicana (APORDOM) y Registros administrativos, Sector Turismo, Departamento de Cuentas Nacionales, Banco Central de la República Dominicana (BCRD)

Cuadro 6.10. REPÚBLICA DOMINICANA: Movimiento Internacional de pasajeros de entrada y salida, por aeropuertos internacionales, según el mes, 2021*

Mes	Aeropuertos internacionales																	
	Total de pasajeros		Internacional Las Américas, Santo Domingo		Internacional Gregorio Luperón, Puerto Plata		Internacional Punta Cana		Internacional de La Romana		Internacional del Cibao		Internacional Dr. Joaquín Balaguer, La Isabela		Internacional Profesor Juan Bosch, El Catey (Samaná)		Internacional María Montez, Barahona	
	entrada	salida	Entrada	Salida	Entrada	Salida	Entrada	Salida	Entrada	Salida	Entrada	Salida	Entrada	Salida	Entrada	Salida	Entrada	Salida
Total	4,774,031	5,070,283	1,474,772	1,740,291	189,005	182,694	2,185,087	2,154,050	165,771	156,370	709,229	791,188	37,260	34,508	12,516	10,875	391	307
Enero	224,677	364,290	81,026	138,202	9,093	15,653	75,472	110,505	5,728	6,117	50,871	90,491	2,410	3,017	76	305	1	0
Febrero	199,424	224,913	70,096	90,330	6,923	7,708	69,769	69,075	5,441	5,349	45,228	50,393	1,907	2,009	52	40	8	9
Marzo	301,257	288,840	109,607	115,717	11,312	10,527	104,493	90,119	7,344	6,919	65,652	63,009	2,748	2,456	81	78	20	15
Abril	304,670	356,253	103,210	142,296	11,674	12,565	120,309	127,402	7,217	8,109	59,432	63,102	2,769	2,684	46	81	13	14
Mayo	327,539	349,939	100,062	132,399	17,148	14,136	148,903	142,528	4,531	6,576	53,551	51,106	2,964	2,804	368	373	12	17
Junio	359,512	388,242	98,504	134,290	15,564	14,721	188,059	177,430	3,871	3,687	49,890	54,983	3,087	2,746	532	381	5	4
Julio	442,576	484,140	111,467	155,192	23,015	18,709	247,434	236,361	4,899	5,060	52,338	66,282	2,853	1,909	564	625	6	2
Agosto	379,078	510,684	83,743	168,950	16,008	18,635	221,302	241,723	9,411	7,380	43,380	68,179	3,665	4,123	1,552	1,681	17	13
Septiembre	415,981	486,475	157,066	183,719	11,624	14,180	160,076	174,637	16,636	14,990	66,119	94,422	3,188	3,354	966	948	306	225
Octubre	491,538	476,814	164,185	161,142	16,601	14,809	207,983	199,947	31,215	24,804	66,207	71,497	3,526	3,030	1,820	1,585	1	0
Noviembre	558,071	537,543	166,555	159,719	20,206	20,315	271,986	259,795	30,681	29,911	63,333	62,933	3,164	3,166	2,145	1,698	1	6
Diciembre	769,708	602,150	229,251	158,335	29,837	20,736	369,301	324,528	38,797	37,468	93,228	54,791	4,979	3,210	4,314	3,080	1	2

*Cifras sujetas a rectificación

Fuentes: Departamento de Estadísticas, Dirección General de Migración (DGM)





7

TRANSPORTE

7. TRANSPORTE

Comprende las actividades de transporte de pasajeros, de carga regular o irregular, por los siguientes medios, ferrocarril, por carretera; marítima, y aérea. Además, se incluye transporte de carga por tuberías, actividades conexas como los servicios en las terminales y los estacionamientos de manipulación y almacenamiento de la carga. Se incluyen también las actividades postales y de mensajería.

Acorde a los datos registrados para este anuario, los principales resultados del sector durante el año 2021 indican lo siguiente:

- La carga internacional marítima embarcada fue de 4,706,308.7 toneladas y 23,716,896.9 toneladas la desembarcada. De esta carga, el 25.7% de la carga embarcada fue a través del puerto Multimodal Caucedo, Santo Domingo, y el 24.6% de la carga desembarcada fue en Haina Occidental, San Cristóbal.
- La cantidad de buques que llegaron al país fue de 4,837 unidades, el 59.4% de estos fueron buques cargueros, siguiéndole los Tanqueros (15.3%) y Yates (7.2%).
- En cuanto a la nacionalidad de los buques, el 15.0% fueron de Liberia con 725 buques y el 11.7% de Panamá con 564 buques.
- El total de contenedores TEUS fue de 2,184,756, con 717,540 importados representando el 32.8% y los exportados totalizaron 703,203 TEUS con un 32.2% de participación, mientras que los contenedores en tránsito son el restante (35.0%).
- El total de vuelos internacionales fue de 95,155, de los cuales el 81.8% corresponde a vuelos regulares y el 18.2% fueron vuelos charter.
- El 38.2% de los vuelos fueron por el aeropuerto internacional de Las Américas con 36,360 vuelos y el 32.4% por Punta Cana con 30,842 vuelos.
- Se registraron un total de 297,122 vehículos, de los cuales 59.8% fueron motocicletas, el 16.3% fueron jeeps y un 15.4% fueron automóviles.
- La Oficina Metropolitana de Servicios de Autobuses (OMSA) registró un promedio diario de pasajeros de 49,565 para Santo Domingo, en Santiago 3,867 y 6,166 en Barahona.
- El total de pasajeros movilizados por el Metro de Santo Domingo y el Teleférico fue de 72,006,925 pasajeros, de los cuales el 47.3% se registró en la línea 1, el 48.3% en la línea 2 y un 4.5% en el teleférico.
- La cantidad de energía promedio requerida para transportar una persona en un viaje en el Metro de Santo Domingo en toda la red es de 0.86 kwh/usuario, sin embargo, los datos indican que la eficiencia en el consumo energético ha mejorado desde principios de año cuando el consumo fue de 1.01 kwh/usuario y bajó a 0.72 kwh/usuario en diciembre.
- De igual forma, el teleférico eficientizó su consumo energético al pasar de 1.4 kwh/usuario en enero a 0.91 kwh/usuario en diciembre.
- Los datos muestran que la mayor movilidad por la frontera se realiza por Dajabón con una entrada de 101,106 personas y una salida 88,435 personas. Mientras, la movilidad para Pedernales fue la más pequeña, alcanzó un total de 4,974 entradas de pasajeros y 3,687 en salidas.



7.1 Sector Transporte

TRANSPORTE

Transporte Marítimo



Cantidad y participación relativa de los principales tipos de buques para comercio exterior y transporte de pasajeros



Transporte Aéreo

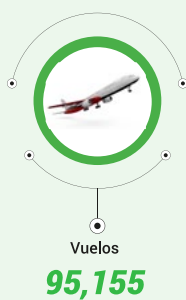

Transporte Terrestre

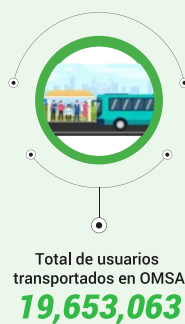

7.2 Cuadros y mapas del sector Transporte

Cuadro 7.1. REPÚBLICA DOMINICANA: Carga internacional vía marítima, embarcada y desembarcada por mes, según puerto, 2021*
(Toneladas métricas)

Mes	Total	Enero	Febrero	Marzo	Abril	Mayo	Junio	Julio	Agosto	Septiembre	Octubre	Noviembre	Diciembre
Total													
Embarcada	4,706,308.7	322,700.0	427,132.7	416,271.0	426,874.0	493,061.0	427,500.0	399,071.0	392,364.0	373,583.0	337,610.0	371,739.0	318,403.0
Desembarcada	23,716,896.9	1,827,124.0	1,466,418.0	1,960,529.0	1,923,005.0	2,138,723.0	1,936,410.0	1,969,681.4	1,716,194.0	1,890,358.4	2,347,802.0	2,343,510.0	2,197,142.0
Amber Cove, Puerto Plata													
Embarcada	0.0	0.0	0.0	0.0	0.0	0.0	0.0	0.0	0.0	0.0	0.0	0.0	0.0
Desembarcada	0.0	0.0	0.0	0.0	0.0	0.0	0.0	0.0	0.0	0.0	0.0	0.0	0.0
Arroyo Barril, Samaná													
Embarcada	0.0	0.0	0.0	0.0	0.0	0.0	0.0	0.0	0.0	0.0	0.0	0.0	0.0
Desembarcada	944.0	0.0	0.0	0.0	0.0	0.0	0.0	0.0	0.0	0.0	541.0	403.0	0.0
Azua													
Embarcada	0.0	0.0	0.0	0.0	0.0	0.0	0.0	0.0	0.0	0.0	0.0	0.0	0.0
Desembarcada	280,046.0	6,352.0	49,268.0	2,634.0	4,668.0	50,092.0	20,721.0	43,450.0	2,526.0	43,800.0	0.0	6,256.0	50,279.0
Barahona													
Embarcada	170,485.0	5,126.0	17,661.0	27,552.0	12,531.0	13,036.0	42,239.0	0.0	5,140.0	10,272.0	12,557.0	14,014.0	10,357.0
Desembarcada	215,994.0	22,141.0	0.0	22,140.0	42,216.0	0.0	21,200.0	0.0	22,000.0	0.0	44,000.0	20,295.0	22,002.0
Boca chica, Santo Domingo													
Embarcada	78,741.0	0.0	4,823.0	4,826.0	7,616.0	4,763.0	9,443.0	28,321.0	4,704.0	0.0	4,710.0	4,755.0	4,780.0
Desembarcada	1,605,156.0	100,742.0	151,014.0	118,819.0	132,668.0	203,753.0	164,586.0	92,869.0	84,162.0	110,894.0	179,374.0	143,280.0	123,055.0
Calderas, Peravia													
Embarcada	0.0	0.0	0.0	0.0	0.0	0.0	0.0	0.0	0.0	0.0	0.0	0.0	0.0
Desembarcada	0.0	0.0	0.0	0.0	0.0	0.0	0.0	0.0	0.0	0.0	0.0	0.0	0.0
Multimodal Caucedo, santo Domingo													
Embarcada	1,211,339.0	77,417.0	81,538.0	96,662.0	96,215.0	109,997.0	126,057.0	112,176.0	95,365.0	111,037.0	97,256.0	126,282.0	81,337.0
Desembarcada	3,826,792.0	2,985,110.0	2,63,409.0	2,88,310.0	314,963.0	323,645.0	312,010.0	292,303.0	332,894.0	308,735.0	388,668.0	373,550.0	329,794.0
Haina Occidental, San Cristóbal													
Embarcada	175,199.0	5,407.0	11,037.0	0.0	16,040.0	46,743.0	5,099.0	17,496.0	34,652.0	10,985.0	4,951.0	12,797.0	9,992.0
Desembarcada	5,838,840.4	4,93,233.0	3,40,618.0	503,630.0	526,341.0	495,898.0	511,392.0	486,407.0	491,932.0	516,721.4	589,088.0	449,961.0	433,619.0
Haina Oriental, Santo Domingo													
Embarcada	952,098.7	70,829.0	70,466.7	83,961.0	79,253.0	84,106.0	68,268.0	74,471.0	96,645.0	78,493.0	78,874.0	74,732.0	92,000.0
Desembarcada	5,133,340.5	3,70,135.5	3,22,392.9	4,33,826.0	4,96,008.0	5,43,304.0	3,80,541.0	4,40,553.0	3,89,930.0	3,79,885.0	4,22,009.0	3,89,534.0	5,65,222.0
La Cana, San Pedro de Macoris													
Embarcada	853,354.0	50,001.0	93,425.0	68,502.0	111,348.0	61,783.0	69,916.0	94,453.0	53,075.0	80,713.0	48,268.0	70,206.0	51,664.0
Desembarcada	2,058,159.0	1,62,898.0	1,06,957.0	1,65,355.0	1,73,729.0	1,50,046.0	1,16,877.0	2,12,140.0	1,19,757.0	1,95,947.0	2,01,072.0	2,42,598.0	2,10,783.0





Cuadro 7.1. REPÚBLICA DOMINICANA: Carga internacional vía marítima, embarcada y desembarcada por mes, según puerto, 2021*
(Toneladas métricas) continuación...

Mes	Total	Enero	Febrero	Marzo	Abril	Mayo	Junio	Julio	Agosto	Septiembre	Octubre	Noviembre	Diciembre
La Romana													
Embarcada	224,236.0	35,446.0	59,424.0	31,284.0	20,225.0	56,949.0	0.0	0.0	14,630.0	3,000.0	3,278.0	0.0	0.0
Desembarcada	235,666.0	0.0	0.0	90,215.0	0.0	0.0	28,601.0	23,911.0	17,280.0	0.0	0.0	60,000.0	15,659.0
Luperón, Puerto Plata													
Embarcada	0.0	0.0	0.0	0.0	0.0	0.0	0.0	0.0	0.0	0.0	0.0	0.0	0.0
Desembarcada	0.0	0.0	0.0	0.0	0.0	0.0	0.0	0.0	0.0	0.0	0.0	0.0	0.0
Manzanillo, Monte Cristi													
Embarcada	154,736.0	15,310.0	9,796.0	14,978.0	9,456.0	18,830.0	10,910.0	15,143.0	10,671.0	13,012.0	10,666.0	16,254.0	9,710.0
Desembarcada	479,751.4	33,147.0	33,353.0	54,330.0	374.0	39,143.0	36,269.0	399.4	76,920.0	50,467.0	115,654.0	39,175.0	520.0
Pedernales													
Embarcada	66,580.0	0.0	9,200.0	0.0	9,500.0	0.0	9,300.0	0.0	14,000.0	0.0	9,900.0	7,680.0	7,000.0
Desembarcada	0.0	0.0	0.0	0.0	0.0	0.0	0.0	0.0	0.0	0.0	0.0	0.0	0.0
Plaza Marina, Santo Domingo													
Embarcada	0.0	0.0	0.0	0.0	0.0	0.0	0.0	0.0	0.0	0.0	0.0	0.0	0.0
Desembarcada	289,175.0	41,278.0	5,253.0	38,344.0	15,223.0	32,592.0	21,124.0	28,548.0	6,081.0	37,483.0	16,423.0	20,258.0	26,568.0
Puerto Plata													
Embarcada	265,939.9	21,028.0	9,091.9	25,022.0	19,343.0	38,745.0	21,986.0	21,072.0	19,806.0	17,779.0	28,437.0	13,927.0	29,703.0
Desembarcada	923,222.9	135,223.7	53,689.1	78,134.0	39,873.0	96,692.0	83,079.0	120,062.0	35,219.0	31,428.0	99,899.0	93,537.0	56,387.0
Punta Catalina, Peravia													
Embarcada	0.0	0.0	0.0	0.0	0.0	0.0	0.0	0.0	0.0	0.0	0.0	0.0	0.0
Desembarcada	1,562,944.0	127,066.0	65,320.0	52,941.0	109,017.0	130,664.0	180,378.0	126,586.0	61,567.0	129,408.0	129,295.0	257,315.0	193,387.0
San Pedro De Macoris													
Embarcada	229,094.0	14,137.0	36,032.0	26,816.0	19,307.0	14,123.0	31,083.0	9,116.0	26,132.0	23,940.0	15,452.0	8,456.0	4,500.0
Desembarcada	431,089.0	12,776.0	56,629.0	27,636.0	35,595.0	19,423.0	41,826.0	25,571.0	41,171.0	23,428.0	51,060.0	27,437.0	68,537.0
Santa Bárbara, Samaná													
Embarcada	0.0	0.0	0.0	0.0	0.0	0.0	0.0	0.0	0.0	0.0	0.0	0.0	0.0
Desembarcada	2.0	0.0	0.0	0.0	0.0	0.0	0.0	0.0	0.0	0.0	0.0	2.0	0.0
Santo Domingo													
Embarcada	324,506.0	27,999.0	24,638.0	36,668.0	26,040.0	43,986.0	33,199.0	26,823.0	17,544.0	24,352.0	23,261.0	22,636.0	17,360.0
Desembarcada	835,774.8	23,620.8	18,515.0	84,215.0	32,330.0	53,471.0	17,806.0	76,882.0	34,755.0	62,222.0	110,719.0	219,909.0	101,330.0
Taino Bay													
Embarcada	0.0	0.0	0.0	0.0	0.0	0.0	0.0	0.0	0.0	0.0	0.0	0.0	0.0
Desembarcada	0.0	0.0	0.0	0.0	0.0	0.0	0.0	0.0	0.0	0.0	0.0	0.0	0.0

*Cifras sujetas a rectificación.

Fuente: Registros administrativos, unidad de estadísticas, Dirección de Planificación y Desarrollo, Autoridad Portuaria Dominicana (APORDOM).
Elaboración: Oficina Nacional de Estadística (ONE).

Cuadro 7.2. REPÚBLICA DOMINICANA: Carga internacional vía marítima, embarcada y desembarcada por tipo de carga, según mes, 2021*
(Toneladas métricas)

Mes	Total		Suelta		En contenedores		A granel sólida		A granel líquida		Total carga en tránsito	
	Embarcada	Desembarcada	Embarcada	Desembarcada	Embarcada	Desembarcada	Embarcada	Desembarcada	Embarcada	Desembarcada	Embarcada	Desembarcada
Total	4,706,308.7	23,716,896.9	747,538.6	2,332,166.6	2,406,038.1	5,844,100.9	459,870.0	6,884,290.3	1,092,862.0	8,656,339.0	3,167,751.0	3,376,821.0
Enero	322,700.0	1,827,124.0	62,878.0	154,926.5	160,679.0	478,371.5	28,696.0	549,599.0	70,447.0	644,227.0	188,087.0	186,124.0
Febrero	427,132.7	1,466,418.0	58,106.6	115,093.7	173,047.1	441,206.4	91,518.0	260,600.9	104,461.0	649,517.0	197,353.0	191,210.0
Marzo	416,271.0	1,960,529.0	91,970.0	279,150.0	194,230.0	486,962.0	30,285.0	535,125.0	99,786.0	659,292.0	204,170.0	247,420.0
Abril	426,874.0	1,923,005.0	65,407.0	191,942.0	190,390.0	476,314.0	28,537.0	582,912.0	142,540.0	671,837.0	267,278.0	261,791.0
Mayo	493,061.0	2,138,723.0	81,416.0	265,776.0	229,630.0	485,572.0	79,029.0	612,714.0	102,986.0	774,661.0	327,881.0	338,336.0
Junio	427,500.0	1,936,410.0	51,420.0	147,691.0	233,619.0	510,392.0	51,662.0	627,086.0	90,799.0	651,241.0	282,983.0	293,285.0
Julio	399,071.0	1,969,681.4	42,122.0	233,778.4	209,480.0	427,040.0	11,970.0	619,162.0	135,499.0	689,701.0	265,211.0	284,385.0
Agosto	392,364.0	1,716,194.0	101,815.0	102,826.0	187,009.0	487,859.0	34,307.0	638,770.0	69,233.0	486,739.0	284,053.0	302,480.0
Septiembre	373,583.0	1,890,358.4	51,107.0	177,700.0	211,423.0	475,053.0	16,711.0	483,731.5	94,342.0	753,874.0	274,309.0	286,144.0
Octubre	337,610.0	2,347,802.0	53,719.0	203,259.0	200,899.0	546,949.0	27,537.0	741,910.0	55,455.0	855,684.0	257,329.0	327,128.0
Noviembre	371,739.0	2,343,510.0	44,372.0	320,995.0	229,832.0	539,445.0	27,329.0	612,466.0	70,206.0	870,604.0	344,141.0	335,441.0
Diciembre	318,403.0	2,197,142.0	43,206.0	139,029.0	185,800.0	488,937.0	32,289.0	620,214.0	57,108.0	948,962.0	274,956.0	323,077.0

*Cifras sujetas a rectificación.

Nota: El total general no incluye la carga en tránsito.

Fuente: Registros administrativos, unidad de estadísticas, Dirección de Planificación y Desarrollo, Autoridad Portuaria Dominicana (APORDOM).
Elaboración: Oficina Nacional de Estadística (ONE).





Mapa 7.1 REPÚBLICA DOMINICANA: Buques para el comercio exterior y transporte de pasajeros, según puerto, 2021*

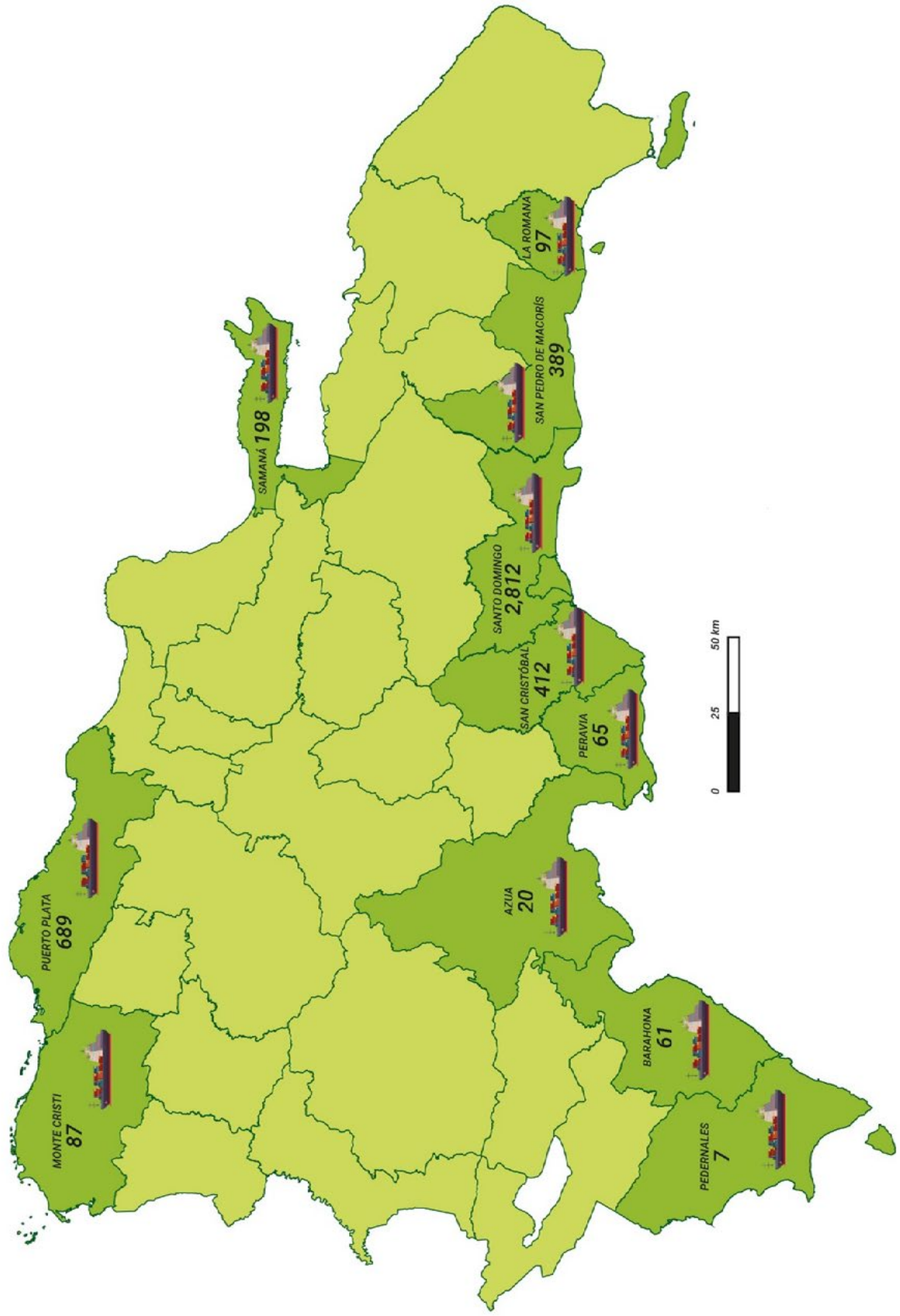

Cuadro 7.3. REPÚBLICA DOMINICANA: Buques para el comercio exterior y transporte de pasajeros por mes, según puerto, 2021*

Puerto	Total de Buques	Enero	Febrero	Marzo	Abril	Mayo	Junio	Julio	Agosto	Septiembre	Octubre	Noviembre	Diciembre
Total	4,837	350	346	440	403	446	389	403	393	379	413	412	463
Amber Cove, Puerto Plata	83	0	0	0	0	0	0	4	7	11	15	21	25
Arroyo Barril, Samaná	11	1	0	2	1	2	0	0	0	0	2	3	0
Azua	20	2	2	1	1	4	2	1	1	1	0	2	3
Barahona	61	3	9	8	6	6	5	0	3	4	8	5	4
Boca chica, Santo Domingo	88	5	7	9	9	7	7	9	6	7	7	8	7
Calderas, Peravia	39	1	4	2	3	5	0	4	2	4	4	1	9
Multimodal Caucedo, santo Domingo	964	79	70	77	75	87	86	81	87	84	80	79	79
Haina Occidental, San Cristóbal	412	30	24	34	36	36	35	37	39	35	39	30	37
Haina Oriental, Santo Domingo	1,282	113	96	110	105	120	100	107	111	103	113	97	107
La Cana, San Pedro de Macorís	275	17	21	24	23	20	22	28	24	26	23	24	23
La Romana	97	5	4	9	5	6	8	4	6	3	6	19	22
Luperón, Puerto Plata	175	6	9	33	36	39	11	9	7	3	4	6	12
Manzanillo, Monte Cristi	87	6	4	7	4	8	8	9	8	9	10	9	5
Pedernales	7	0	1	0	1	0	1	0	1	0	1	1	1
Plaza Marina, Santo Domingo	40	3	1	6	3	4	5	3	2	3	3	3	4
Puerto Plata	419	36	27	35	29	44	36	46	34	33	39	29	31
Punta Catalina, Peravia	26	2	1	1	2	3	3	2	1	2	2	4	3
San Pedro de Macorís	114	7	13	10	10	5	9	6	10	10	17	9	8
Santa Bárbara, Samaná	187	7	22	31	17	16	20	9	8	8	6	22	21
Santo Domingo	438	27	31	41	37	34	31	44	36	33	34	40	50
Taino Bay	12	0	0	0	0	0	0	0	0	0	0	0	12

*Cifras sujetas a rectificación.

Fuente: Registros administrativos, Unidad de estadísticas, Dirección de Planificación y Desarrollo, Autoridad Portuaria Dominicana (APORDOM).
Elaboración: Oficina Nacional de Estadística (ONE).



Cuadro 7.4. REPÚBLICA DOMINICANA: Buques para el comercio exterior y transporte de pasajeros, por mes, según el tipo de buque, 2021*

Tipo de buque	Total	Enero	Febrero	Marzo	Abril	Mayo	Junio	Julio	Agosto	Septiembre	Octubre	Noviembre	Diciembre
Total	4,837	350	346	440	403	446	389	403	393	379	413	412	463
Barcaza	102	5	8	16	11	13	10	8	7	6	6	9	3
Carguero	2,873	228	208	239	217	261	237	246	255	248	258	240	236
Cruceros	172	0	0	1	0	0	0	6	9	13	18	48	77
Dragas	7	0	1	2	0	1	0	0	0	1	1	0	1
Ferry	135	10	12	12	13	13	13	14	12	12	1	10	13
Graneleros	305	33	18	29	25	24	27	27	23	16	33	18	32
Pesquero	11	0	2	0	0	0	4	3	2	0	0	0	0
Remolcador	123	5	12	18	19	13	10	9	7	7	13	6	4
Tanquero	739	53	54	55	61	58	58	73	62	64	68	61	72
Yate	348	15	31	65	53	63	29	15	13	11	11	19	23
Otros ¹	22	1	0	3	4	0	1	2	3	1	4	1	2

* Cifras sujetas a rectificación.

¹ Incluye buques escuelas, militares, lanchas y científicos.Fuente: Registros administrativos, unidad de estadísticas, Dirección de Planificación y Desarrollo, Autoridad Portuaria Dominicana (APORDOM).
Elaboración: Oficina Nacional de Estadística (ONE).

Mapa 7.2. REPÚBLICA DOMINICANA: Buques para el comercio exterior y transporte de pasajeros, según país de nacionalidad o propiedad de los buques, 2021

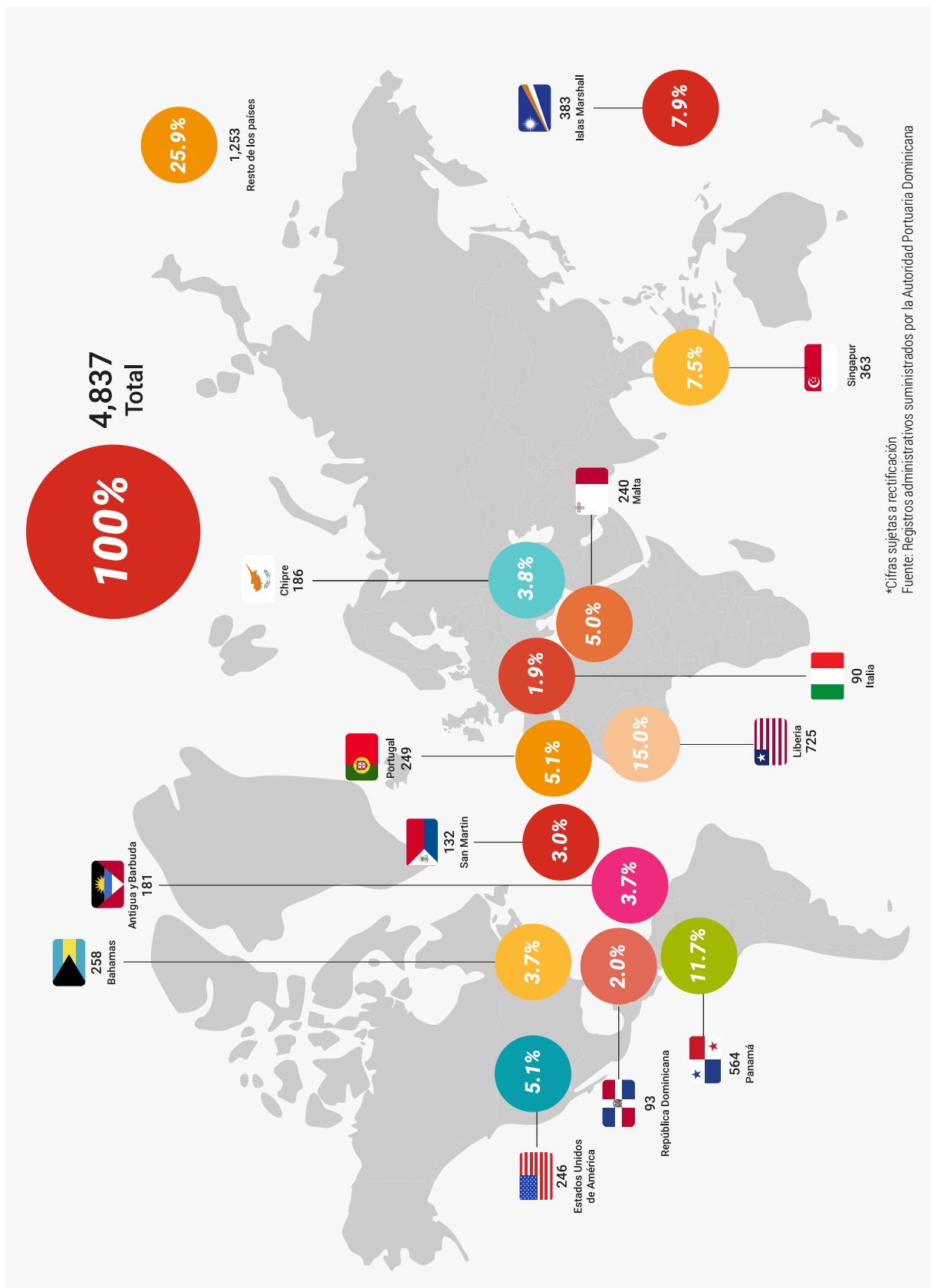



Cuadro 7.5. REPÚBLICA DOMINICANA: Buques para el comercio exterior y transporte de pasajeros por mes, según país de nacionalidad o propiedad de los buques, 2021*

País de nacionalidad o de propiedad del buque	Total general	Enero	Febrero	Marzo	Abril	Mayo	Junio	Julio	Agosto	Septiembre	Octubre	Noviembre	Diciembre
Total	4,837	350	346	440	403	446	389	403	393	379	413	412	463
Alemania	70	5	12	7	3	7	3	6	5	3	7	6	6
Carguero	52	4	4	2	3	4	3	6	5	3	7	5	6
Yate	17	1	8	4	0	3	0	0	0	0	0	1	0
Otros	1	0	0	1	0	0	0	0	0	0	0	0	0
Antigua Y Barbuda	181	15	21	20	12	23	9	10	14	12	15	17	13
Barcaza	3	0	0	1	1	0	0	0	0	0	0	1	0
Carguero	158	15	19	18	10	14	9	10	10	11	14	16	12
Graneleros	4	0	0	0	0	3	0	0	0	0	1	0	0
Remolcador	4	0	2	1	0	0	0	0	1	0	0	0	0
Tanquero	6	0	0	0	0	3	0	0	1	1	0	0	1
Yate	6	0	0	0	1	3	0	0	2	0	0	0	0
Barbados	1	0	0	1	0	0	0	0	0	0	0	0	0
Carguero	1	0	0	1	0	0	0	0	0	0	0	0	0
Belarus	1	0	0	0	0	0	0	1	0	0	0	0	0
Tanquero	1	0	0	0	0	0	0	1	0	0	0	0	0
Bélgica	5	0	0	1	1	0	0	1	0	0	0	1	1
Carguero	3	0	0	0	0	0	0	1	0	0	0	1	1
Yate	2	0	0	1	1	0	0	0	0	0	0	0	0
Bermudas	7	3	0	0	0	0	0	0	0	0	1	0	3
Cruceros	3	0	0	0	0	0	0	0	0	0	0	0	3
Ferry	3	3	0	0	0	0	0	0	0	0	0	0	0
Tanquero	1	0	0	0	0	0	0	0	0	0	1	0	0
Bolivia	11	0	0	1	1	2	2	2	0	1	1	0	1
Carguero	7	0	0	1	0	2	0	1	0	1	1	0	1
Tanquero	4	0	0	0	1	0	2	1	0	0	0	0	0
Bonaire, San Eustaquio Y Saba	9	1	2	0	0	0	0	3	0	1	2	0	0
Carguero	5	1	1	0	0	0	0	1	0	1	1	0	0
Graneleros	1	0	0	0	0	0	0	0	0	0	1	0	0
Tanquero	3	0	1	0	0	0	0	2	0	0	0	0	0
Brasil	4	0	0	1	1	0	0	0	0	0	0	0	2
Carguero	1	0	0	0	0	0	0	0	0	0	0	0	1
Tanquero	1	0	0	1	0	0	0	0	0	0	0	0	0
Yate	2	0	0	0	1	0	0	0	0	0	0	0	1
Camboya	1	0	0	1	0	0	0	0	0	0	0	0	0
Yate	1	0	0	1	0	0	0	0	0	0	0	0	0
Canadá	28	1	0	7	3	7	3	1	0	0	0	2	4
Yate	28	1	0	7	3	7	3	1	0	0	0	2	4

Cuadro 7.5. REPÚBLICA DOMINICANA: Buques para el comercio exterior y transporte de pasajeros por mes, según país de nacionalidad o propiedad de los buques, 2021*, continuación...

Pais de nacionalidad o de propiedad del buque	Total general	Enero	Febrero	Marzo	Abril	Mayo	Junio	Julio	Agosto	Septiembre	Octubre	Noviembre	Diciembre
Chile	1	0	0	0	0	0	0	0	0	0	0	0	1
Yate	1	0	0	0	0	0	0	0	0	0	0	0	1
China	11	0	0	0	0	2	1	0	0	1	1	1	5
Carguero	10	0	0	0	0	2	1	0	0	1	1	1	4
Tanquero	1	0	0	0	0	0	0	0	0	0	0	0	1
Chipre	186	18	14	14	14	16	24	15	19	10	14	12	16
Carguero	166	16	10	12	13	15	23	13	18	8	12	10	16
Graneleros	18	2	4	2	1	0	1	2	1	1	2	2	0
Tanquero	1	0	0	0	0	0	0	0	0	1	0	0	0
Yate	1	0	0	0	0	1	0	0	0	0	0	0	0
Colombia	7	1	1	0	1	1	2	0	1	0	0	0	0
Carguero	1	0	0	0	0	1	0	0	0	0	0	0	0
Graneleros	2	0	0	0	0	0	2	0	0	0	0	0	0
Tanquero	3	1	1	0	1	0	0	0	0	0	0	0	0
Otros	1	0	0	0	0	0	0	0	1	0	0	0	0
Comoras	2	0	0	0	0	2	0	0	0	0	0	0	0
Tanquero	2	0	0	0	0	2	0	0	0	0	0	0	0
Costa Rica	2	0	0	2	0	0	0	0	0	0	0	0	0
Barcaza	1	0	0	1	0	0	0	0	0	0	0	0	0
Remolcador	1	0	0	1	0	0	0	0	0	0	0	0	0
Cuba	5	0	0	0	0	0	1	0	2	1	1	0	0
Carguero	3	0	0	0	0	0	0	0	2	1	0	0	0
Tanquero	1	0	0	0	0	0	0	0	0	0	1	0	0
Yate	1	0	0	0	0	0	1	0	0	0	0	0	0
Curazao	2	0	1	0	0	0	0	0	1	0	0	0	0
Barcaza	2	0	1	0	0	0	0	0	1	0	0	0	0
Dinamarca	26	0	2	3	4	3	4	4	2	1	0	2	1
Carguero	2	0	0	0	0	1	1	0	0	0	0	0	0
Tanquero	14	0	1	1	1	1	1	4	2	1	0	2	1
Yate	10	0	1	2	4	1	2	0	0	0	0	0	0
Djibouti	3	3	0	0	0	0	0	0	0	0	0	0	0
Carguero	2	2	0	0	0	0	0	0	0	0	0	0	0
Graneleros	1	1	0	0	0	0	0	0	0	0	0	0	0
Dominica	4	1	0	0	0	0	0	0	3	0	0	0	0
Remolcador	1	0	0	0	0	0	0	0	1	0	0	0	0
Yate	3	1	0	0	0	0	0	0	2	0	0	0	0
Egipto	2	0	0	1	0	0	0	0	0	0	0	0	0
Carguero	2	0	0	1	0	0	0	0	0	0	0	0	0





Cuadro 7.5. REPÚBLICA DOMINICANA: Buques para el comercio exterior y transporte de pasajeros por mes, según país de nacionalidad o propiedad de los buques, 2021*, continuación...

Pais de nacionalidad o de propiedad del buque	Total general	Enero	Febrero	Marzo	Abril	Mayo	Junio	Julio	Agosto	Septiembre	Octubre	Noviembre	Diciembre
España	13	1	1	2	2	2	1	1	2	1	0	0	0
Carguero	3	0	0	0	0	1	1	0	1	0	0	0	0
Dragas	3	0	0	1	0	1	0	0	0	1	0	0	0
Tanquero	4	0	0	1	2	0	0	0	1	0	0	0	0
Yate	3	1	1	0	0	0	0	1	0	0	0	0	0
Estados Unidos De América	246	6	16	46	35	49	23	14	10	10	15	9	13
Barcaza	27	0	2	8	3	4	5	1	2	1	1	0	0
Carguero	22	1	2	0	4	4	4	1	2	2	2	0	0
Cruceros	3	0	0	0	0	0	0	0	0	0	0	0	3
Dragas	1	0	1	0	0	0	0	0	0	0	0	0	0
Remolcador	30	0	2	6	5	5	4	3	1	1	1	1	1
Tanquero	10	0	2	1	0	0	2	2	1	1	3	0	0
Yate	142	5	7	29	21	36	10	5	3	4	6	7	9
Otros	11	0	0	2	2	0	0	2	1	1	2	1	0
Federación De Rusia	2	0	0	0	0	1	0	0	0	0	0	1	0
Carguero	1	0	0	0	0	0	0	0	0	0	0	1	0
Yate	1	0	0	0	0	1	0	0	0	0	0	0	0
Francia	79	6	9	10	10	5	8	3	0	1	2	6	19
Carguero	5	2	1	0	1	0	0	1	0	0	0	0	0
Cruceros	20	0	0	0	0	0	0	0	0	0	0	5	15
Remolcador	1	0	0	0	0	0	0	0	0	0	1	0	0
Tanquero	9	1	2	1	1	2	1	1	0	0	0	0	0
Yate	39	2	6	9	6	3	6	1	0	1	0	1	4
Otros	5	1	0	0	2	0	1	0	0	0	1	0	0
Georgia	2	0	2	0	0	0	0	0	0	0	0	0	0
Yate	2	0	2	0	0	0	0	0	0	0	0	0	0
Gibraltar	2	0	0	0	0	0	0	1	0	0	0	0	1
Graneleros	1	0	0	0	0	0	0	1	0	0	0	0	0
Tanquero	1	0	0	0	0	0	0	0	0	0	0	0	1
Granada	1	0	0	0	1	0	0	0	0	0	0	0	0
Yate	1	0	0	0	1	0	0	0	0	0	0	0	0
Grecia	10	1	0	1	2	1	0	0	1	0	3	0	1
Graneleros	1	0	0	0	0	0	0	0	0	0	1	0	0
Tanquero	8	0	0	1	2	1	0	0	1	0	2	0	1
Yate	1	1	0	0	0	0	0	0	0	0	0	0	0
Guayana Francesa	1	0	0	0	0	0	0	0	0	0	1	0	0
Otros	1	0	0	0	0	0	0	0	0	0	1	0	0
Haití	3	0	0	0	0	0	1	0	0	1	0	1	0
Carguero	1	0	0	0	0	0	1	0	0	0	0	0	0
Remolcador	2	0	0	0	0	0	0	0	0	1	0	1	0

Cuadro 7.5. REPÚBLICA DOMINICANA: Buques para el comercio exterior y transporte de pasajeros por mes, según país de nacionalidad o propiedad de los buques, 2021*, continuación...

País de nacionalidad o de propiedad del buque	Total general	Enero	Febrero	Marzo	Abril	Mayo	Junio	Julio	Agosto	Septiembre	Octubre	Noviembre	Diciembre
Honduras	1	0	1	0	0	0	0	0	0	0	0	0	0
Carguero	1	0	1	0	0	0	0	0	0	0	0	0	0
Hong Kong, China	120	8	2	14	9	11	5	4	7	6	21	18	15
Carguero	64	5	0	5	2	4	4	2	4	2	14	14	8
Graneleros	28	3	0	5	3	3	0	0	2	1	5	2	4
Tanquero	28	0	2	4	4	4	1	2	1	3	2	2	3
India	2	0	0	1	0	0	1	0	0	0	0	0	0
Graneleros	1	0	0	0	0	0	1	0	0	0	0	0	0
Tanquero	1	0	0	1	0	0	0	0	0	0	0	0	0
Irlanda	1	0	0	0	0	1	0	0	0	0	0	0	0
Carguero	1	0	0	0	0	1	0	0	0	0	0	0	0
Isla De Man	68	10	3	11	10	5	4	4	3	4	4	4	6
Carguero	9	1	0	3	3	1	0	0	0	1	0	0	0
Graneleros	8	3	0	3	1	0	0	0	0	0	1	0	0
Tanquero	49	5	3	5	5	4	4	4	3	3	3	4	6
Yate	2	1	0	0	1	0	0	0	0	0	0	0	0
Islandia	6	0	2	0	1	1	2	0	0	0	0	0	0
Carguero	4	0	2	0	1	0	1	0	0	0	0	0	0
Graneleros	1	0	0	0	0	1	0	0	0	0	0	0	0
Tanquero	1	0	0	0	0	0	1	0	0	0	0	0	0
Islas Caimán	8	4	0	1	0	1	1	1	0	0	0	0	0
Carguero	3	2	0	0	0	0	0	1	0	0	0	0	0
Graneleros	3	1	0	0	0	1	1	0	0	0	0	0	0
Tanquero	1	1	0	0	0	0	0	0	0	0	0	0	0
Yate	1	0	0	1	0	0	0	0	0	0	0	0	0
Islas Cook	22	0	0	0	2	4	3	4	2	2	3	2	0
Barcaza	13	0	0	0	1	2	2	3	1	1	2	1	0
Carguero	1	0	0	0	1	0	0	0	0	0	0	0	0
Remolcador	8	0	0	0	0	2	1	1	1	1	1	1	0
Islas Marshall	383	25	23	26	33	27	32	40	35	36	29	32	45
Barcaza	2	0	1	0	0	1	0	0	0	0	0	0	0
Carguero	187	10	14	16	19	14	18	14	22	20	17	13	10
Cruceros	1	0	0	0	0	0	0	0	0	0	0	0	1
Dragas	1	0	0	0	0	0	0	0	0	0	0	0	1
Ferry	2	0	0	1	0	0	0	0	0	1	0	0	0
Graneleros	74	5	4	1	1	4	7	13	5	8	5	6	15
Remolcador	1	0	0	0	0	1	0	0	0	0	0	0	0
Tanquero	115	10	4	8	13	7	7	13	8	7	7	13	18





Cuadro 7.5. REPÚBLICA DOMINICANA: Buques para el comercio exterior y transporte de pasajeros por mes, según país de nacionalidad o propiedad de los buques, 2021*, continuación...

Pais de nacionalidad o de propiedad del buque	Total general	Enero	Febrero	Marzo	Abril	Mayo	Junio	Julio	Agosto	Septiembre	Octubre	Noviembre	Diciembre
Islas Turcas Y Caicos	1	0	0	0	0	0	0	0	0	1	0	0	0
Barcaza	1	0	0	0	0	0	0	0	0	1	0	0	0
Islas Virgenes Británicas	5	0	2	1	0	0	0	0	0	2	0	0	0
Barcaza	1	0	1	0	0	0	0	0	0	0	0	0	0
Carguero	2	0	0	0	0	0	0	0	0	2	0	0	0
Remolcador	2	0	1	1	0	0	0	0	0	0	0	0	0
Islas Virgenes De Los Estados Unidos	5	1	0	1	0	0	0	2	0	1	0	0	0
Carguero	4	1	0	0	0	0	0	2	0	1	0	0	0
Remolcador	1	0	0	1	0	0	0	0	0	0	0	0	0
Islas Wallis Y Futuna	1	0	0	0	0	0	0	0	0	0	0	0	1
Cruceros	1	0	0	0	0	0	0	0	0	0	0	0	1
Italia	90	3	5	4	3	4	6	4	6	4	6	20	25
Carguero	33	3	2	3	3	4	2	2	3	3	2	3	3
Cruceros	32	0	0	0	0	0	0	0	0	0	0	0	19
Tanquero	20	0	3	0	0	0	3	1	2	1	3	4	3
Yate	5	0	0	1	0	0	1	1	1	0	1	0	0
Jamaica	27	4	1	5	4	3	3	1	0	1	3	1	1
Barcaza	1	0	0	0	0	1	0	0	0	0	0	0	0
Carguero	12	4	0	3	2	1	1	0	0	0	1	0	0
Graneleros	1	0	0	0	1	0	0	0	0	0	0	0	0
Remolcador	9	0	0	0	1	1	1	1	0	1	2	1	1
Tanquero	3	0	0	2	0	0	1	0	0	0	0	0	0
Yate	1	0	1	0	0	0	0	0	0	0	0	0	0
Japón	14	2	1	4	1	1	0	0	1	3	0	0	1
Carguero	13	2	1	4	1	1	0	0	1	2	0	0	1
Graneleros	1	0	0	0	0	0	0	0	0	1	0	0	0
Las Bahamas	258	17	17	16	20	19	19	29	25	23	16	29	28
Barcaza	3	0	0	0	0	0	0	0	0	0	0	1	1
Carguero	58	7	3	3	3	4	3	7	3	7	8	8	2
Cruceros	21	0	0	0	0	0	0	0	3	3	3	4	8
Ferry	129	7	12	10	13	13	13	14	12	11	1	10	13
Graneleros	30	3	0	2	3	1	3	4	6	1	3	1	3
Pesquero	2	0	0	0	0	0	0	2	0	0	0	0	0
Tanquero	13	0	2	1	1	1	0	1	1	1	0	4	1
Yate	2	0	0	0	0	0	0	1	0	0	0	1	0
Letonia	20	3	2	1	1	3	1	2	3	0	3	1	0
Carguero	19	2	2	1	1	3	1	2	3	0	3	1	0
Remolcador	1	1	0	0	0	0	0	0	0	0	0	0	0

Cuadro 7.5. REPÚBLICA DOMINICANA: Buques para el comercio exterior y transporte de pasajeros por mes, según país de nacionalidad o propiedad de los buques, 2021*, continuación...

País de nacionalidad o de propiedad del buque	Total general	Enero	Febrero	Marzo	Abril	Mayo	Junio	Julio	Agosto	Septiembre	Octubre	Noviembre	Diciembre
Libano	9	0	0	0	0	0	0	0	1	2	2	2	2
Carguero	8	0	0	0	0	0	0	0	1	2	1	2	2
Graneleros	1	0	0	0	0	0	0	0	0	0	1	0	0
Liberia	725	60	51	54	52	69	65	69	57	63	63	61	61
Barcaza	1	0	0	0	0	0	0	1	0	0	0	0	0
Carguero	606	42	39	43	43	62	53	60	50	57	54	52	51
Graneleros	22	4	1	1	1	3	3	4	1	0	1	1	2
Tanquero	96	14	11	10	8	4	9	4	6	6	8	8	8
Macao, China	1	0	0	0	0	0	0	0	1	0	0	0	0
Carguero	1	0	0	0	0	0	0	0	1	0	0	0	0
Malasia	3	0	0	0	0	0	0	1	0	0	0	1	1
Cruceros	1	0	0	0	0	0	0	0	0	0	0	0	1
Tanquero	2	0	0	0	0	0	0	1	0	0	0	1	0
Malta	240	10	22	22	17	20	26	21	17	23	22	19	21
Barcaza	1	0	0	0	0	0	0	0	0	0	0	0	0
Carguero	71	7	7	9	7	5	11	3	2	8	5	5	2
Cruceros	12	0	0	1	0	0	0	0	0	0	0	4	7
Graneleros	8	0	2	1	2	0	1	0	1	0	0	0	1
Tanquero	145	3	12	11	8	15	14	18	14	15	17	7	11
Yate	3	0	1	0	0	0	0	0	0	0	0	2	0
México	1	0	0	0	0	0	0	0	0	1	0	0	0
Yate	1	0	0	0	0	0	0	0	0	1	0	0	0
Mongolia	3	0	0	0	0	0	1	1	0	0	0	0	1
Carguero	2	0	0	0	0	0	0	1	0	0	0	0	1
Tanquero	1	0	0	0	0	0	1	0	0	0	0	0	0
Noruega	49	4	2	3	2	7	4	5	5	3	2	6	6
Carguero	38	3	2	2	2	4	3	5	3	3	2	3	6
Graneleros	1	0	0	0	0	0	0	0	0	0	0	1	0
Tanquero	8	1	0	0	0	3	1	0	2	0	0	1	0
Yate	2	0	0	1	0	0	0	0	0	0	0	1	0
Nueva Caledonia	1	0	0	0	0	1	0	0	0	0	0	0	0
Barcaza	1	0	0	0	0	1	0	0	0	0	0	0	0
Nueva Zelandia	1	0	0	0	0	0	0	0	0	0	0	0	1
Yate	1	0	0	0	0	0	0	0	0	0	0	0	1
Países Bajos	41	3	1	6	6	4	3	1	2	4	3	2	6
Carguero	24	2	1	3	3	3	1	1	2	3	3	0	2
Cruceros	4	0	0	0	0	0	0	0	0	0	0	2	2
Graneleros	6	0	0	1	1	1	1	0	0	1	0	0	1



Cuadro 7.5. REPÚBLICA DOMINICANA: Buques para el comercio exterior y transporte de pasajeros por mes, según país de nacionalidad o propiedad de los buques, 2021*,
continuación...

Pais de nacionalidad o de propiedad del buque	Total general	Enero	Febrero	Marzo	Abril	Mayo	Junio	Julio	Agosto	Septiembre	Octubre	Noviembre	Diciembre
Tanquero	1	1	0	0	0	0	0	0	0	0	0	0	0
Yate	6	0	0	2	2	0	1	0	0	0	0	0	1
Panamá	564	40	37	46	54	44	37	45	43	48	55	60	55
Barcaza	25	2	2	3	4	3	3	2	0	2	1	1	2
Carguero	272	21	23	24	24	24	17	23	25	20	20	25	26
Cruceros	70	0	0	0	0	0	0	6	6	10	15	20	13
Ferry	1	0	0	1	0	0	0	0	0	0	0	0	0
Graneleros	69	7	2	11	10	7	7	2	4	3	9	3	4
Pesquero	1	0	0	0	0	0	0	1	0	0	0	0	0
Remolcador	30	2	4	4	7	3	3	2	0	2	1	1	1
Tanquero	94	8	6	3	8	7	7	9	8	11	9	10	8
Yate	1	0	0	0	1	0	0	0	0	0	0	0	0
Otros	1	0	0	0	0	0	0	0	0	0	0	0	1
Perú	1	0	0	0	0	0	1	0	0	0	0	0	0
Carguero	1	0	0	0	0	0	1	0	0	0	0	0	0
Polonia	7	0	1	0	1	0	2	1	0	1	1	0	0
Yate	7	0	1	0	1	0	2	1	0	1	1	0	0
Portugal	249	20	27	17	18	20	23	24	20	18	27	19	16
Carguero	243	20	24	17	18	20	22	24	20	18	26	19	15
Cruceros	1	0	0	0	0	0	0	0	0	0	0	0	1
Graneleros	3	0	2	0	0	0	0	0	0	0	1	0	0
Tanquero	1	0	1	0	0	0	0	0	0	0	0	0	0
Yate	1	0	0	0	0	0	1	0	0	0	0	0	0
Puerto Rico	3	0	0	2	1	0	0	0	0	0	0	0	0
Barcaza	1	0	0	1	0	0	0	0	0	0	0	0	0
Remolcador	1	0	0	1	0	0	0	0	0	0	0	0	0
Yate	1	0	0	0	1	0	0	0	0	0	0	0	0
Reino Unido De Gran Bretaña E Irlanda Del Norte	61	3	3	6	8	9	5	2	8	4	6	1	6
Carguero	18	2	1	3	0	5	1	0	2	1	2	0	1
Cruceros	3	0	0	0	0	0	0	0	0	0	0	0	3
Pesquero	2	0	0	0	0	1	1	0	1	0	0	0	0
Remolcador	5	0	1	0	0	1	1	0	1	1	0	0	0
Tanquero	15	0	0	1	3	1	0	2	1	1	4	0	2
Yate	18	1	1	2	5	2	2	0	3	1	0	1	0
Republica De Corea	6	1	0	0	0	1	1	1	0	0	0	0	2
Carguero	6	1	0	0	0	1	1	1	0	0	0	0	2
Republica De Moldova	140	10	11	12	12	10	14	10	17	13	8	11	12
Carguero	136	10	11	12	11	10	14	10	17	13	7	11	10
Graneleros	1	0	0	0	1	0	0	0	0	0	0	0	0
Tanquero	3	0	0	0	0	0	0	0	0	0	1	0	2



Cuadro 7.5. REPÚBLICA DOMINICANA: Buques para el comercio exterior y transporte de pasajeros por mes, según país de nacionalidad o propiedad de los buques, 2021*, continuación...

Pais de nacionalidad o de propiedad del buque	Total general	Enero	Febrero	Marzo	Abril	Mayo	Junio	Julio	Agosto	Septiembre	Octubre	Noviembre	Diciembre
República Dominicana	99	7	8	5	2	7	13	8	10	15	12	10	
Barcaza	1	0	0	0	0	0	0	0	0	0	0	0	
Carguero	68	6	5	4	1	4	10	6	7	6	8	10	
Dragas	1	0	0	0	0	0	0	0	0	1	0	0	
Pesquero	6	0	2	0	0	3	0	1	0	0	0	0	
Remolcador	5	0	0	0	0	0	0	0	0	5	0	0	
Yate	18	1	1	1	1	1	3	1	3	3	3	0	
República Unida De Tanzania	3	1	1	1	0	0	0	0	0	0	0	0	
Carguero	3	1	1	1	0	0	0	0	0	0	0	0	
Rumania	17	0	1	0	4	0	0	2	3	3	2	2	
Carguero	17	0	1	0	4	0	0	2	3	3	2	2	
Saint Kits Y Nevis	4	0	0	0	0	0	0	1	0	3	0	0	
Carguero	1	0	0	0	0	0	0	1	0	0	0	0	
Graneleros	1	0	0	0	0	0	0	0	0	1	0	0	
Tanquero	2	0	0	0	0	0	0	0	0	2	0	0	
San Martin	1	0	0	0	0	0	0	0	0	0	1	0	
Barcaza	1	0	0	0	0	0	0	0	0	0	1	0	
San Vicente Y Las Granadinas	167	9	9	10	10	17	12	14	18	21	14	14	
Barcaza	13	1	1	1	1	1	0	1	3	1	2	0	
Carguero	140	6	7	8	8	16	12	12	12	19	11	11	
Graneleros	3	1	0	0	0	0	0	0	0	0	1	1	
Remolcador	9	1	1	1	1	0	0	1	2	1	0	1	
Otros	2	0	0	0	0	0	0	0	1	0	0	1	
Singapur	363	38	28	38	30	23	25	33	31	30	29	30	
Barcaza	1	0	0	1	0	0	0	0	0	0	0	0	
Carguero	293	29	22	33	26	20	20	26	26	22	24	23	
Graneleros	12	3	3	1	0	0	0	0	2	1	1	1	
Tanquero	56	6	3	3	4	3	5	7	3	5	4	5	
Yate	1	0	0	0	0	0	0	0	0	0	0	1	
Sudáfrica	4	0	2	1	0	0	0	1	0	0	0	0	
Carguero	1	0	1	0	0	0	0	0	0	0	0	0	
Remolcador	1	0	1	0	0	0	0	0	0	0	0	0	
Yate	2	0	0	1	0	0	0	1	0	0	0	0	
Suiza	11	0	0	3	3	5	0	0	0	0	0	0	
Yate	11	0	0	3	3	5	0	0	0	0	0	0	
Tailandia	1	0	0	0	0	0	0	0	0	0	1	0	
Carguero	1	0	0	0	0	0	0	0	0	0	1	0	
Togo	23	5	1	0	5	1	0	2	3	1	2	2	
Barcaza	3	2	0	0	1	0	0	0	0	0	0	0	





Cuadro 7.5. REPÚBLICA DOMINICANA: Buques para el comercio exterior y transporte de pasajeros por mes, según país de nacionalidad o propiedad de los buques, 2021*, continuación...

Pais de nacionalidad o de propiedad del buque	Total general	Enero	Febrero	Marzo	Abril	Mayo	Junio	Julio	Agosto	Septiembre	Octubre	Noviembre	Diciembre
Carguero	9	0	1	0	0	1	0	1	2	1	1	0	2
Remolcador	8	1	0	0	4	0	0	1	0	0	1	1	0
Tanquero	2	2	0	0	0	0	0	0	0	0	0	0	0
Yate	1	0	0	0	0	0	0	0	1	0	0	0	0
Tonga	1	0	0	0	1	0	0	0	0	0	0	0	0
Remolcador	1	0	0	0	1	0	0	0	0	0	0	0	0
Túnez	2	0	0	0	0	0	0	1	1	0	0	0	0
Graneleros	1	0	0	0	0	0	0	1	0	0	0	0	0
Tanquero	1	0	0	0	0	0	0	0	1	0	0	0	0
Turquía	10	0	0	0	0	0	0	0	6	4	0	0	0
Graneleros	1	0	0	0	0	0	0	0	1	0	0	0	0
Tanquero	9	0	0	0	0	0	0	0	5	4	0	0	0
Ucrania	5	0	0	1	0	1	0	0	0	1	0	1	1
Carguero	2	0	0	0	0	1	0	0	0	1	0	0	0
Graneleros	1	0	0	1	0	0	0	0	0	0	0	0	0
Tanquero	1	0	0	0	0	0	0	0	0	0	0	1	0
Yate	1	0	0	0	0	0	0	0	0	0	0	0	1
Vanuatu	55	0	1	7	6	7	4	5	9	4	4	4	4
Carguero	53	0	0	7	6	7	4	5	8	4	4	4	4
Tanquero	1	0	0	0	0	0	0	0	1	0	0	0	0
Yate	1	0	1	0	0	0	0	0	0	0	0	0	0
Venezuela	6	0	0	3	0	0	0	0	1	1	0	0	1
Carguero	3	0	0	0	0	0	0	0	1	1	0	0	1
Dragas	1	0	0	1	0	0	0	0	0	0	0	0	0
Remolcador	2	0	0	2	0	0	0	0	0	0	0	0	0

*Cifras sujetas a rectificación.
Fuente: Registros administrativos suministrados por la Autoridad Portuaria Dominicana.
Elaboración: Oficina Nacional de Estadística (ONE).

Cuadro 7.6. REPÚBLICA DOMINICANA: TEUS movilizados para importación, exportación y tránsito, según mes y puertos, 2021*

Mes y puerto	Total TEUS*	Importación	Exportación	Movimiento de contenedores en tránsito	
				Entrada, cargados y vacíos	Salida, cargados y vacíos
Total	2,184,756	717,540	703,203	386,983	377,030
Enero	135,145	53,014	40,127	22,361	19,643
Multimodal Caucedo, Boca Chica, Santo Domingo	81,964	27,113	15,670	21,074	18,107
Haina Oriental, Santo Domingo	42,709	20,528	19,383	1,287	1,511
Manzanillo, Monte Cristi	1,172	692	480	0	0
Puerto Plata	3,817	1,893	1,899	0	25
Santo Domingo	5,483	2,788	2,695	0	0
Febrero	150,584	51,511	53,554	23,062	22,457
Multimodal Caucedo, Boca Chica, Santo Domingo	96,050	25,040	28,706	21,488	20,816
Haina Oriental, Santo Domingo	43,071	20,831	19,250	1,566	1,424
Manzanillo, Monte Cristi	1,120	692	428	0	0
Puerto Plata	3,676	1,600	1,851	8	217
Santo Domingo	6,667	3,348	3,319	0	0
Marzo	215,028	59,992	101,835	27,364	25,837
Multimodal Caucedo, Boca Chica, Santo Domingo	155,474	28,285	77,454	25,562	24,173
Haina Oriental, Santo Domingo	44,463	23,931	17,350	1,780	1,402
Manzanillo, Monte Cristi	1,446	966	480	0	0
Puerto Plata	5,278	2,358	2,636	22	262
Santo Domingo	8,367	4,452	3,915	0	0
Abril	158,569	63,903	46,333	27,888	20,445
Multimodal Caucedo, Boca Chica, Santo Domingo	97,087	28,058	23,584	26,289	19,156
Haina Oriental, Santo Domingo	49,750	29,594	17,268	1,599	1,289
Manzanillo, Monte Cristi	958	446	512	0	0
Puerto Plata	3,961	1,779	2,182	0	0
Santo Domingo	6,813	4,026	2,787	0	0
Mayo	186,743	62,368	60,172	27,894	36,309
Multimodal Caucedo, Boca Chica, Santo Domingo	122,361	30,094	32,960	25,512	33,795
Haina Oriental, Santo Domingo	49,761	25,260	19,969	2,341	2,191
Manzanillo, Monte Cristi	1,600	712	888	0	0
Puerto Plata	4,595	2,056	2,175	41	323
Santo Domingo	8,426	4,246	4,180	0	0
Junio	184,940	61,683	57,317	34,692	31,248
Multimodal Caucedo, Boca Chica, Santo Domingo	119,149	29,488	28,721	32,555	28,385
Haina Oriental, Santo Domingo	52,072	25,715	21,796	2,120	2,441
Manzanillo, Monte Cristi	1,498	750	748	0	0
Puerto Plata	4,224	1,827	1,958	17	422
Santo Domingo	7,997	3,903	4,094	0	0
Julio	188,896	53,640	67,575	35,045	32,636
Multimodal Caucedo, Boca Chica, Santo Domingo	134,269	26,033	44,659	33,040	30,537
Haina Oriental, Santo Domingo	42,821	21,300	17,714	1,958	1,849
Manzanillo, Monte Cristi	659	482	177	0	0
Puerto Plata	4,202	1,966	1,939	47	250
Santo Domingo	6,945	3,859	3,086	0	0
Agosto	182,639	56,853	60,719	35,507	29,560
Multimodal Caucedo, Boca Chica, Santo Domingo	126,501	28,808	36,974	33,405	27,314
Haina Oriental, Santo Domingo	47,134	23,774	19,405	2,086	1,869
Manzanillo, Monte Cristi	932	382	550	0	0
Puerto Plata	2,504	861	1,250	16	377
Santo Domingo	5,568	3,028	2,540	0	0
Septiembre	205,830	70,184	53,144	43,506	38,996
Multimodal Caucedo, Boca Chica, Santo Domingo	133,836	27,064	28,532	41,732	36,508
Haina Oriental, Santo Domingo	61,003	37,184	19,873	1,772	2,174
Manzanillo, Monte Cristi	938	508	430	0	0
Puerto Plata	2,564	1,237	1,011	2	314
Santo Domingo	7,489	4,191	3,298	0	0

Cuadro 7.6. REPÚBLICA DOMINICANA: TEUS movilizados para importación, exportación y tránsito, según mes y puertos, 2021*, continuación...

Mes y puerto	Total TEUS*	Importación	Exportación	Movimiento de contenedores en tránsito	
				Entrada, cargados y vacíos	Salida, cargados y vacíos
Octubre	190,015	63,598	52,788	37,912	35,717
Multimodal Caucedo, Boca Chica, Santo Domingo	127,680	32,410	27,111	35,190	32,969
Haina Oriental, Santo Domingo	50,412	25,494	19,895	2,656	2,367
Manzanillo, Monte Cristi	882	472	410	0	0
Puerto Plata	4,039	1,666	1,926	66	381
Santo Domingo	7,002	3,556	3,446	0	0
Noviembre	207,883	60,847	58,330	38,149	50,557
Multimodal Caucedo, Boca Chica, Santo Domingo	155,745	35,135	35,299	36,240	49,071
Haina Oriental, Santo Domingo	42,086	21,224	17,865	1,821	1,176
Manzanillo, Monte Cristi	684	222	462	0	0
Puerto Plata	3,808	1,490	1,920	88	310
Santo Domingo	5,560	2,776	2,784	0	0
Diciembre	178,484	59,947	51,309	33,603	33,625
Multimodal Caucedo, Boca Chica, Santo Domingo	120,292	28,650	27,101	32,253	32,288
Haina Oriental, Santo Domingo	46,900	26,298	18,205	1,339	1,058
Manzanillo, Monte Cristi	594	272	322	0	0
Puerto Plata	2,548	1,355	903	11	279
Santo Domingo	8,150	3,372	4,778	0	0

*Cifras sujetas a rectificación

Nota: TEUS representa una unidad de medida de capacidad inexacta del transporte marítimo

Fuente: Registros administrativos, unidad de estadísticas, Dirección de Planificación y Desarrollo, Autoridad Portuaria Dominicana (APORDOM)

Cuadro 7.7 REPÚBLICA DOMINICANA: Movimiento nacional de pasajeros vía marítima, entrada y salida por mes, según puertos, 2021*

Mes	Total	Enero	Febrero	Marzo	Abril	Mayo	Junio	Julio	Agosto	Septiembre	Octubre	Noviembre	Diciembre
Total de entrada	135,740	5,452	5,895	8,943	9,037	10,425	10,841	12,732	10,765	6,162	6,228	15,438	33,822
Total de salida	116,399	5,167	5,666	7,862	8,980	9,124	10,987	10,467	12,580	6,505	5,999	14,361	18,701
Astilleros de Salinas (Bani)													
Entrada	174	19	8	3	15	7	6	7	17	4	4	14	70
Salida	119	15	11	9	10	8	9	6	8	1	1	9	32
Boca Chica													
Entrada	1,749	78	150	168	207	183	140	182	97	145	150	110	139
Salida	1,427	11	61	97	197	97	79	192	99	152	163	137	142
Cabo Rojo (Pedernales)													
Entrada	28	3	0	0	0	0	3	0	16	0	0	3	3
Salida	6	3	0	0	0	0	3	0	0	0	0	0	0
Cap. Cana (Punta Cana)													
Entrada	644	27	52	62	75	150	45	36	37	21	48	44	47
Salida	625	32	35	35	71	115	78	49	26	26	56	45	57
Caucedo													
Entrada	20,565	1,679	1,446	1,674	1,639	1,849	1,887	1,710	1,793	1,707	1,735	1,736	1,710
Salida	20,356	1,655	1,436	1,655	1,611	1,835	1,831	1,666	1,834	1,688	1,746	1,731	1,668
Don Diego (Sto.Dgo.)													
Entrada	49,971	803	1,735	3,715	3,545	4,166	4,970	7,071	4,937	513	43	4833	13,640
Salida	39,594	806	1,755	3,038	3,726	3,123	5,236	4,941	6,928	991	102	4,130	4,818
La Romana (Casa de Campo)													
Entrada	3,430	95	75	135	160	85	72	43	83	31	50	969	1,632
Salida	2,706	69	145	121	135	92	112	71	59	105	57	524	1,216
Luperón													
Entrada	362	7	14	55	80	96	30	19	3	7	5	13	33
Salida	312	8	12	47	76	52	29	5	4	5	6	41	27
Manzanillo													
Entrada	1,609	143	105	127	92	150	149	125	120	152	205	148	93
Salida	720	0	0	0	89	43	82	76	24	47	136	135	88
Muelle Publico (Barahona)													
Entrada	637	37	55	121	77	44	61	5	30	18	97	40	52
Salida	635	6	62	147	70	28	91	7	29	16	68	59	52
Puerto Plata (Puerto Turístico Maimón)													
Entrada	1,021	67	49	146	107	81	56	90	52	51	112	59	151
Salida	561	64	4	47	52	47	38	43	26	35	49	66	90
Puerto Viejo (Azua)													
Entrada	192	14	34	0	0	13	24	0	18	11	0	19	59
Salida	222	0	20	21	0	58	0	17	0	26	0	41	39





Cuadro 7.7 REPÚBLICA DOMINICANA: Movimiento nacional de pasajeros vía marítima, entrada y salida por mes, según puertos, 2021*, continuación...

Mes	Total	Enero	Febrero	Marzo	Abril	Mayo	Junio	Julio	Agosto	Septiembre	Octubre	Noviembre	Diciembre
Rio Haina (Haina)													
Entrada	24,802	2,082	1,736	2,144	1,925	2,226	2,176	2,075	2,229	1,982	2,177	1,901	2,149
Salida	24,813	2,100	1,757	2,110	1,923	2,196	2,182	2,162	2,203	1,986	2,113	1,969	2,112
Samaná													
Entrada	9,150	27	157	165	99	64	73	22	7	13	24	4,192	4,307
Salida	7,059	42	41	74	86	83	67	73	18	15	50	4,054	2,456
San Pedro de Macorís													
Entrada	5,699	0	0	0	535	515	593	695	654	712	642	711	642
Salida	5,618	0	0	0	541	483	613	659	696	718	585	763	560
San Souci (Sto.Dgo.)													
Entrada	11,651	225	177	251	225	310	288	361	357	318	302	282	8,555
Salida	8,060	222	175	199	269	350	268	373	316	260	364	302	4,962
Santo Domingo													
Entrada	4,056	146	102	177	256	486	268	291	315	477	634	364	540
Salida	3,566	134	152	262	124	514	269	127	310	434	503	355	382

*Cifras sujetas a rectificación.

Fuente: Departamento de Estadísticas, Dirección General de Migración (DGM)

Cuadro 7.8 REPÚBLICA DOMINICANA: Vuelos internacionales por mes, según aeropuerto y tipo de vuelo, 2021*

Mes	Total	Enero	Febrero	Marzo	Abril	Mayo	Junio	Julio	Agosto	Septiembre	Octubre	Noviembre	Diciembre
Total	95,155	6,814	5,857	7,162	7,140	7,633	8,276	8,883	8,652	7,421	7,716	8,659	10,942
Total de vuelos regulares	77,804	5,783	4,895	5,847	5,824	6,265	6,813	7,243	7,176	6,060	6,132	6,966	8,800
Total de vuelos charters	17,351	1,031	962	1,315	1,316	1,368	1,463	1,640	1,476	1,361	1,584	1,693	2,142
Aeropuertos internacionales													
Las Américas, Dr. José Francisco Peña Gómez													
Total de vuelos	36,360	2,571	2,243	2,727	2,798	3,137	3,291	3,389	3,346	3,055	3,038	3,019	3,746
Vuelos regulares	31,527	2,445	2,045	2,417	2,506	2,752	2,842	2,915	2,828	2,579	2,533	2,577	3,088
Vuelos charters	4,833	126	198	310	292	385	449	474	518	476	505	442	658
General Gregorio Luperón, Puerto Plata													
Total de vuelos	3,278	268	226	278	219	226	212	287	250	190	281	365	476
Vuelos regulares	2,597	241	201	226	158	173	165	223	193	144	199	282	392
Vuelos charters	681	27	25	52	61	53	47	64	57	46	82	83	84
Punta Cana, La Altagracia													
Total de vuelos	30,842	1,903	1,643	2,041	1,976	2,178	2,581	3,083	2,896	2,245	2,612	3,320	4,364
Vuelos regulares	25,934	1,643	1,404	1,725	1,667	1,868	2,112	2,518	2,472	1,960	2,218	2,733	3,614
Vuelos charters	4,908	260	239	316	309	310	469	565	424	285	394	587	750
La Romana													
Total de vuelos	2,511	152	121	177	248	160	130	181	145	177	259	312	449
Vuelos regulares	687	0	0	2	2	26	18	27	44	72	119	150	227
Vuelos charters	1,824	152	121	175	246	134	112	154	101	105	140	162	222
Presidente Juan Bosch, El Catey, Samaná													
Total de vuelos	298	18	15	22	12	11	30	29	22	10	15	45	69
Vuelos regulares	154	4	0	0	0	2	14	24	16	6	10	28	50
Vuelos charters	144	14	15	22	12	9	16	5	6	4	5	17	19
Dr. Joaquín Balaguer, La Isabela, Santo Domingo													
Total de vuelos	6,089	516	398	495	447	534	501	452	545	529	531	567	574
Vuelos regulares	1,944	132	105	122	114	117	188	144	238	142	146	235	261
Vuelos charters	4,145	384	293	373	333	417	313	308	307	387	385	332	313
Cibao, Santiago													
Total de vuelos	15,777	1,386	1,211	1,422	1,440	1,387	1,531	1,462	1,448	1,215	980	1,031	1,264
Vuelos regulares	14,961	1,318	1,140	1,355	1,377	1,327	1,474	1,392	1,385	1,157	907	961	1,168
Vuelos charters	816	68	71	67	63	60	57	70	63	58	73	70	96

*Cifras sujetas a rectificación.

Nota: Excluye pasajeros menores de 2 años de edad.

Fuente: Registros administrativos, Departamento de Estadísticas, Instituto Dominicano de Aviación Civil (IDAC).





Cuadro 7.9. REPÚBLICA DOMINICANA: Movimiento de pasajeros embarcados y desembarcados por mes, según aeropuertos en vuelos internacionales, 2021*

Mes	Total	Enero	Febrero	Marzo	Abril	Mayo	Junio	Julio	Agosto	Septiembre	Octubre	Noviembre	Diciembre
Total de pasajeros embarcados	5,391,598	375,705	235,319	303,584	385,012	397,331	462,323	558,920	600,344	485,089	469,141	539,886	578,944
Total de pasajeros desembarcados	5,390,055	250,338	214,251	328,000	352,850	419,933	487,688	597,960	523,913	411,210	484,294	562,630	756,988
Aeropuertos internacionales													
Las Américas, Dr. José Francisco Peña Gómez													
Embarcados	1,955,596	152,027	96,829	122,542	153,862	159,326	175,496	201,207	215,274	187,079	164,817	167,475	159,662
Desembarcados	1,894,618	99,067	83,735	127,552	139,845	167,023	176,588	211,731	182,749	153,942	161,396	168,152	222,838
General Gregorio Luperón, Puerto Plata													
Embarcados	187,969	16,680	7,977	10,505	12,970	14,271	14,487	19,136	19,236	14,492	15,217	20,795	22,203
Desembarcados	192,923	8,638	7,362	11,695	11,715	14,367	15,089	21,446	15,870	11,361	16,525	23,151	35,704
Punta Cana, La Altagracia													
Embarcados	2,090,919	108,432	69,361	96,619	128,387	140,070	176,222	223,070	238,552	171,019	188,986	251,255	298,946
Desembarcados	2,160,639	79,076	67,688	111,079	120,312	147,482	187,774	239,634	215,482	160,458	205,715	269,546	356,393
La Romana													
Embarcados	155,738	5,682	5,009	6,189	7,128	6,178	4,219	5,006	6,755	14,512	26,319	30,788	37,953
Desembarcados	166,121	5,362	5,004	6,825	6,993	4,093	3,740	5,051	8,837	16,362	31,469	31,562	40,823
Presidente Juan Bosch, El Catey, Samaná													
Embarcados	10,968	212	16	29	29	293	277	1,068	1,382	625	1,520	2,076	3,441
Desembarcados	12,496	54	26	29	15	308	376	1,323	1,263	693	1,722	2,558	4,129
Dr. Joaquín Balaguer, La Isabela, Santo Domingo													
Embarcados	32,092	2,845	1,796	2,271	2,450	2,551	2,536	1,835	3,917	2,921	2,695	3,265	3,010
Desembarcados	37,038	2,329	1,774	2,607	2,623	4,919	2,865	2,638	3,384	2,982	3,273	3,002	4,642
Cibao, Santiago													
Embarcados	958,316	89,827	54,331	65,429	80,186	74,642	89,086	107,598	115,228	94,441	69,587	64,232	53,729
Desembarcados	926,220	55,812	48,662	68,213	71,347	81,741	101,256	116,137	96,328	65,412	64,194	64,659	92,459

*Cifras sujetas a rectificación.

Nota: Excluye pasajeros menores de 2 años de edad.

Fuente: Registros administrativos, Departamento de Estadísticas, Instituto Dominicano de Aviación Civil (IDAC).

Cuadro 7.10. REPÚBLICA DOMINICANA: Movimiento de pasajeros embarcados y desembarcados en vuelos regulares internacionales, por mes, según los aeropuertos, 2021*

Mes	Total	Enero	Febrero	Marzo	Abril	Mayo	Junio	Julio	Agosto	Septiembre	Octubre	Noviembre	Diciembre
Total de pasajeros embarcados	5,037,357	357,858	215,737	279,518	356,055	375,296	438,251	526,349	567,801	461,695	434,942	497,280	526,575
Total de pasajeros desembarcados	4,996,225	234,644	194,712	300,308	323,469	395,331	461,478	559,557	495,156	387,280	441,837	514,347	688,106
Aeropuertos internacionales													
Las Américas, Dr. José Francisco Peña Gómez													
Embarcados	1,907,647	150,833	93,976	119,012	150,915	155,585	171,341	197,573	209,374	181,456	159,856	163,456	154,270
Desembarcados	1,835,113	98,451	80,971	123,401	135,723	162,109	171,971	206,206	177,136	148,799	156,025	162,722	211,599
General Gregorio Luperón, Puerto Plata													
Embarcados	158,017	15,541	6,870	8,386	10,834	11,557	12,443	16,463	16,487	12,472	11,601	17,458	17,905
Desembarcados	163,850	7,865	5,938	9,501	9,539	11,718	13,239	18,438	13,602	9,371	13,187	19,578	31,874
Punta Cana, La Altagracia													
Embarcados	1,868,566	100,699	59,999	85,921	113,257	128,347	161,004	199,504	216,278	157,391	167,674	218,644	259,848
Desembarcados	1,915,330	71,561	58,776	98,277	106,194	135,862	170,271	212,353	195,756	146,313	178,613	233,224	308,130
La Romana													
Embarcados	122,835	0	0	150	298	4,059	2,774	3,370	6,399	14,378	24,624	30,307	36,476
Desembarcados	131,386	0	0	131	85	2,806	2,698	3,571	8,714	15,698	27,999	30,745	38,939
Presidente Juan Bosch, El Catey, Samaná													
Embarcados	8,232	147	0	0	0	285	233	1,060	1,375	619	724	1,217	2,572
Desembarcados	9,686	52	0	0	0	285	349	1,309	1,247	689	858	1,667	3,230
Dr. Joaquín Balaguer, La Isabela, Santo Domingo													
Embarcados	22,158	1,818	1,099	1,331	1,412	1,428	2,043	1,513	3,409	1,582	1,529	2,586	2,408
Desembarcados	23,899	1,396	1,015	1,489	1,415	1,526	2,328	2,326	2,997	1,520	1,626	2,343	3,918
Cibao, Santiago													
Embarcados	949,902	88,820	53,793	64,718	79,339	74,035	88,413	106,866	114,479	93,797	68,934	63,612	53,096
Desembarcados	916,961	55,319	48,012	67,509	70,513	81,025	100,622	115,354	95,704	64,890	63,529	64,068	90,416

*Cifras sujetas a rectificación.

Nota: Excluye pasajeros menores de 2 años de edad.

Fuente: Registros administrativos, Departamento de Estadísticas, Instituto Dominicano de Aviación Civil (IDAC).





Cuadro 7.11. REPÚBLICA DOMINICANA: Movimiento de pasajeros embarcados y desembarcados en vuelos charters internacionales, por mes, según aeropuertos, 2021*

Mes	Total	Enero	Febrero	Marzo	Abril	Mayo	Junio	Julio	Agosto	Septiembre	Octubre	Noviembre	Diciembre
Total de pasajeros embarcados	354,241	17,847	19,582	24,066	28,957	22,035	24,072	32,571	32,543	23,394	34,199	42,606	52,369
Total de pasajeros desembarcados	393,830	15,694	19,539	27,692	29,381	24,602	26,210	38,403	28,757	23,930	42,457	48,283	68,882
Aeropuertos internacionales													
Las Américas, Dr. José Francisco Peña Gómez													
Embarcados	47,949	1,194	2,853	3,530	2,947	3,741	4,155	3,634	5,900	5,623	4,961	4,019	5,392
Desembarcados	59,505	616	2,764	4,151	4,122	4,914	4,617	5,525	5,613	5,143	5,371	5,430	11,239
General Gregorio Luperón, Puerto Plata													
Embarcados	29,952	1,139	1,107	2,119	2,136	2,714	2,044	2,673	2,749	2,020	3,616	3,337	4,298
Desembarcados	29,073	773	1,424	2,194	2,176	2,649	1,850	3,008	2,268	1,990	3,338	3,573	3,830
Punta Cana, La Altagracia													
Embarcados	222,353	7,733	9,362	10,698	15,130	11,723	15,218	23,566	22,274	13,628	21,312	32,611	39,098
Desembarcados	245,309	7,515	8,912	12,802	14,118	11,620	17,503	27,281	19,726	14,145	27,102	36,322	48,263
La Romana													
Embarcados	32,903	5,682	5,009	6,039	6,830	2,119	1,445	1,636	356	134	1,695	481	1,477
Desembarcados	34,735	5,362	5,004	6,694	6,908	1,287	1,042	1,480	123	664	3,470	817	1,884
Presidente Juan Bosch, El Catey, Samaná													
Embarcados	2,736	65	16	29	29	8	44	8	7	6	796	859	869
Desembarcados	2,810	2	26	29	15	23	27	14	16	4	864	891	899
Dr. Joaquín Balaguer, La Isabela, Santo Domingo													
Embarcados	9,934	1,027	697	940	1,038	1,123	493	322	508	1,339	1,166	679	602
Desembarcados	13,139	933	759	1,118	1,208	3,393	537	312	387	1,462	1,647	659	724
Cibao, Santiago													
Embarcados	8,414	1,007	538	711	847	607	673	732	749	644	653	620	633
Desembarcados	9,259	493	650	704	834	716	634	783	624	522	665	591	2,043

*Cifras sujetas a rectificación.

Nota: Excluye pasajeros menores de 2 años de edad.

Fuente: Registros administrativos, Departamento de Estadísticas, Instituto Dominicano de Aviación Civil (IDAC).

Cuadro 7.12. REPÚBLICA DOMINICANA: Cantidad de vehículos registrados por el tipo de vehículo, según mes, 2021*

Mes	Total	Automóviles ¹	Autobuses ⁴	Jeeps	Carga ²	Motocicletas	Volteo	Máquinas pesadas	Otros ³
Total	297,122	45,774	5,150	48,471	17,278	177,577	825	954	1,093
Enero	14,782	3,319	390	3,490	1,125	6,297	41	40	80
Febrero	27,196	4,065	466	4,168	1,204	17,064	60	62	107
Marzo	31,766	5,367	510	5,164	1,785	18,632	70	101	137
Abril	30,483	3,738	445	3,874	1,459	20,728	65	101	73
Mayo	28,041	4,515	490	4,301	1,323	17,130	62	99	121
Junio	19,175	4,046	473	4,400	1,251	8,798	51	53	103
Julio	19,815	4,116	480	4,254	1,376	9,358	67	70	94
Agosto	25,211	3,698	427	3,793	1,609	15,465	53	64	102
Septiembre	25,983	3,050	308	3,773	1,405	17,201	67	93	86
Octubre	26,593	3,450	423	3,809	1,588	17,058	115	96	54
Noviembre	24,011	3,290	370	3,528	1,477	15,134	81	75	56
Diciembre	24,066	3,120	368	3,917	1,676	14,712	93	100	80

*Cifras sujetas a rectificación.

¹La categoría de Automóvil incluye (Automóvil Interurbano, Automóvil interurbano (público), Automóvil Privado, Automóvil Turístico y Automóvil Público Urbano).

²La categoría carga: Incluye: (camiones y camionetas).

³La categoría de Otros incluye: (Remolques, Ambulancias, Montacargas y Fúnebres).

⁴La categoría de Autobús incluye (Autobús Privado, Autobús Público Interurbano, Autobús Público Urbano, Autobús Turístico).

Fuente: Registros administrativos, Gerencia de Estudios Económicos y Tributarios, Dirección General de Impuestos Internos (DGII).

Cuadro 7.13. REPÚBLICA DOMINICANA: Datos generales del transporte en autobuses de la OMSA en Santo Domingo, según el mes, 2021*

Mes	Recaudaciones (RD\$)	Promedio de recaudaciones diarias (RD\$)	Promedio diario de pasajeros	Días en operación	Número de pasajeros a la fecha
Total	271,375,095	743,493	49,565	365	18,091,403
Enero	12,809,985	413,225	27,548	31	853,999
Febrero	17,000,820	607,172	40,469	28	1,133,118
Marzo	21,893,100	706,229	47,082	31	1,459,540
Abril	20,997,780	699,926	46,662	30	1,399,852
Mayo	23,246,685	749,893	49,993	31	1,549,779
Junio	19,744,080	658,136	43,876	30	1,316,272
Julio	24,305,100	784,035	52,269	31	1,620,340
Agosto	25,485,330	822,107	54,807	31	1,699,022
Septiembre	26,644,110	888,137	59,209	30	1,776,274
Octubre	25,792,350	832,011	55,467	31	1,719,490
Noviembre	26,871,840	895,728	59,715	30	1,791,456
Diciembre	26,583,915	857,546	57,170	31	1,772,261

*Cifras sujetas a rectificación.

Fuente: Registros administrativos, Oficina Metropolitana de Servicios y Autobuses (OMSA).



Cuadro 7.14. REPÚBLICA DOMINICANA: Datos generales del transporte en autobuses de la OMSA en Santiago, según el mes, 2021*

Mes	Recaudaciones (RD\$)	Promedio de recaudaciones diarias (RD\$)	Promedio diario de pasajeros	Días en operación	Número de pasajeros a la fecha
Total	21,174,150	58,011	3,867	365	1,411,610
Enero	1,018,230	32,846	2,190	31	67,882
Febrero	1,516,065	54,145	3,610	28	101,071
Marzo	1,941,315	62,623	4,175	31	129,421
Abril	1,824,105	60,804	4,054	30	121,607
Mayo	1,951,440	62,950	4,197	31	130,096
Junio	1,862,490	62,083	4,139	30	124,166
Julio	1,978,410	63,820	4,255	31	131,894
Agosto	1,940,100	62,584	4,172	31	129,340
Septiembre	1,961,070	65,369	4,358	30	130,738
Octubre	1,807,380	58,303	3,887	31	120,492
Noviembre	1,771,335	59,045	3,936	30	118,089
Diciembre	1,602,210	51,684	3,446	31	106,814

*Cifras sujetas a rectificación.

Fuente: Registros administrativos, Oficina Metropolitana de Servicios y Autobuses (OMSA).

Cuadro 7.15. REPÚBLICA DOMINICANA: Datos generales del transporte en autobuses de la OMSA en Barahona, según el mes, 2021*

Mes	Recaudaciones (RD\$)	Promedio de recaudaciones diarias (RD\$)	Promedio diario de pasajeros	Días en operación	Número de pasajeros a la fecha
Total	2,250,750	6,166	411	365	150,050
Enero	87,480	2,822	188	31	5,832
Febrero	134,010	4,786	319	28	8,934
Marzo	176,280	5,686	379	31	11,752
Abril	176,145	5,872	391	30	11,743
Mayo	183,780	5,928	395	31	12,252
Junio	154,155	5,139	343	30	10,277
Julio	202,395	6,529	435	31	13,493
Agosto	214,575	6,922	461	31	14,305
Septiembre	236,145	7,872	525	30	15,743
Octubre	230,370	7,431	495	31	15,358
Noviembre	224,505	7,484	499	30	14,967
Diciembre	230,910	7,449	497	31	15,394

*Cifras sujetas a rectificación.

Fuente: Registros administrativos, Oficina Metropolitana de Servicios y Autobuses (OMSA).

Cuadro 7.16 REPÚBLICA DOMINICANA: Usuarios transportados en el Metro de Santo Domingo y Teleférico, por los días laborables, fines de semana y festivos, según mes, 2021*

Mes	Total	Línea 1 del metro			Línea 2 del metro			Teleférico		
		Laborales	Fines de semana y festivos	Línea 2	Laborales	Fines de semana y festivos	Teleférico	Laborales	Fines de semana y festivos	
Total	72,006,925	33,967,564	5,810,674	34,763,066	28,460,244	6,302,822	3,276,295	2,591,974	684,321	
Enero	4,083,682	1,961,007	408,615	1,915,823	1,481,989	433,834	206,852	155,032	51,820	
Febrero	4,836,898	2,309,073	361,728	2,283,265	1,889,641	393,624	244,560	195,738	48,822	
Marzo	5,831,273	2,772,773	415,781	2,801,442	2,348,633	452,809	257,058	213,671	43,387	
Abril	5,461,669	2,590,956	403,507	2,625,392	2,182,764	442,628	245,321	200,853	44,468	
Mayo	6,026,299	2,853,360	561,354	2,893,711	2,298,995	594,716	279,228	211,001	68,227	
Junio	5,445,411	2,560,540	430,725	2,634,978	2,167,563	467,415	249,893	199,788	50,105	
Julio	6,138,195	2,861,131	495,439	2,993,075	2,443,966	549,109	283,989	224,084	59,905	
Agosto	6,200,633	2,916,543	539,210	3,008,085	2,413,044	595,041	276,005	210,121	65,884	
Septiembre	6,740,143	3,177,721	545,308	3,267,640	2,673,552	594,088	294,782	230,717	64,065	
Octubre	6,977,884	3,301,439	669,628	3,370,612	2,676,721	693,891	305,783	231,787	73,996	
Noviembre	7,065,147	3,336,219	483,595	3,422,236	2,888,972	533,264	306,692	252,188	54,504	
Diciembre	7,199,741	3,326,802	495,784	3,546,807	2,994,404	552,403	326,132	266,994	59,138	

*Cifras sujetas a rectificación.

Nota: Estos datos recogen todos los peajes durante las 24 horas de la red del metro y teleférico.

Fuente: Oficina para el Reordenamiento del Transporte (OPRET)





Cuadro 7.17 REPÚBLICA DOMINICANA: Total de viajeros-kilómetros transportados en el Metro de Santo Domingo y Teleférico, por los días y líneas, según mes, 2021

Mes	Total	Línea 1 del metro			Línea 2 del metro			Teleférico		
		Línea 1	Laborales	Fines de semana y festivos	Línea 2	Laborales	Fines de semana y festivos	Teleférico	Laborales	Fines de semana y festivos
Total	526,604,283	248,426,387	205,922,555	42,503,831	254,213,803	208,112,673	46,101,130	23,964,093	18,958,152	5,005,941
Enero	30,178,410	14,491,842	11,472,177	3,019,665	14,157,932	10,951,899	3,206,033	1,528,636	1,145,686	382,950
Febrero	35,647,938	17,017,868	14,351,933	2,665,935	16,827,663	13,926,654	2,901,009	1,802,407	1,442,589	359,818
Marzo	43,086,078	20,487,450	17,415,329	3,072,120	20,699,279	17,353,567	3,345,713	1,899,349	1,578,771	320,578
Abril	39,924,800	18,939,888	15,990,252	2,949,636	19,191,616	15,956,005	3,235,611	1,793,297	1,468,235	325,061
Mayo	44,478,098	21,059,696	16,916,530	4,143,166	21,357,514	16,968,114	4,389,400	2,060,889	1,557,328	503,561
Junio	39,634,874	18,637,102	15,502,035	3,135,068	19,178,905	15,776,787	3,402,119	1,818,867	1,454,173	364,693
Julio	45,010,770	20,980,388	17,347,383	3,633,005	21,947,920	17,921,358	4,026,561	2,082,463	1,643,186	439,277
Agosto	45,016,596	21,174,102	17,259,438	3,914,665	21,838,697	17,518,699	4,319,998	2,003,796	1,525,478	478,318
Septiembre	48,998,818	23,101,078	19,136,853	3,964,226	23,754,763	19,435,921	4,318,842	2,142,977	1,677,243	465,733
Octubre	50,910,277	24,087,299	19,201,693	4,885,606	24,591,985	19,529,356	5,062,629	2,230,993	1,691,118	539,875
Noviembre	51,759,973	24,441,474	20,898,609	3,542,865	25,071,643	21,164,898	3,906,745	2,246,856	1,847,555	399,302
Diciembre	51,957,651	24,008,199	20,430,324	3,577,875	25,595,887	21,609,416	3,986,471	2,353,564	1,926,789	426,775

*Cifras sujetas a rectificación.

Fuente: Oficina para el Reordenamiento del Transporte (OPRET)

Cuadro 7.18 REPÚBLICA DOMINICANA: Usuarios transportados en el Metro y Teleférico de Santo Domingo, por tandas, según mes, 2021*

Mes	Total línea 1			Línea 1			Total línea 2			Línea 2			Total Teleférico			Teleférico		
	Matutino	Vespertino	Nocturno	Matutino	Vespertino	Nocturno	Matutino	Vespertino	Nocturno	Matutino	Vespertino	Nocturno	Matutino	Vespertino	Nocturno	Matutino	Vespertino	Nocturno
Total	33,843,416	14,991,502	16,738,735	2,113,179	34,408,609	14,509,955	17,435,833	2,462,821	3,226,994	1,987,789	1,100,330	138,875	1,987,789	1,100,330	138,875	1,987,789	1,100,330	138,875
Enero	1,957,572	1,031,394	917,452	8,726	1,915,335	955,243	949,656	10,436	206,846	142,483	63,597	766	142,483	63,597	766	142,483	63,597	766
Febrero	2,308,581	1,077,727	1,161,100	69,754	2,283,108	991,991	1,208,133	82,984	244,498	153,828	85,104	5,566	153,828	85,104	5,566	153,828	85,104	5,566
Marzo	2,772,149	1,252,341	1,358,098	161,710	2,787,529	1,184,926	1,411,827	190,776	245,367	152,108	82,079	11,180	152,108	82,079	11,180	152,108	82,079	11,180
Abril	2,264,001	1,011,675	1,103,431	148,895	2,292,446	967,869	1,150,115	174,462	208,619	128,088	69,719	10,812	128,088	69,719	10,812	128,088	69,719	10,812
Mayo	2,852,676	1,242,016	1,403,966	206,694	2,893,300	1,195,567	1,450,446	247,287	279,187	166,841	97,675	14,671	166,841	97,675	14,671	166,841	97,675	14,671
Junio	2,559,690	1,217,490	1,291,029	51,171	2,632,362	1,187,240	1,389,213	55,909	249,890	168,571	77,102	4,217	168,571	77,102	4,217	168,571	77,102	4,217
Julio	2,859,314	1,272,982	1,416,473	169,859	2,992,546	1,269,787	1,515,802	206,957	283,538	175,911	94,987	12,640	175,911	94,987	12,640	175,911	94,987	12,640
Agosto	2,915,337	1,265,984	1,432,888	216,465	3,007,192	1,240,838	1,499,829	266,525	275,845	162,839	97,123	15,883	162,839	97,123	15,883	162,839	97,123	15,883
Septiembre	3,176,842	1,367,931	1,570,098	238,813	3,266,849	1,349,905	1,629,736	287,208	294,771	173,916	104,549	16,306	173,916	104,549	16,306	173,916	104,549	16,306
Octubre	3,296,745	1,423,983	1,629,726	243,036	3,369,239	1,384,552	1,700,846	283,841	305,750	183,976	106,494	15,280	183,976	106,494	15,280	183,976	106,494	15,280
Noviembre	3,333,985	1,436,239	1,650,351	247,395	3,422,179	1,390,297	1,726,107	305,775	306,642	187,977	103,986	14,679	187,977	103,986	14,679	187,977	103,986	14,679
Diciembre	3,546,524	1,391,740	1,804,123	350,661	3,546,524	1,391,740	1,804,123	350,661	326,041	191,251	117,915	16,875	191,251	117,915	16,875	191,251	117,915	16,875

*Cifras sujetas a rectificación.

Nota: Matutino horario de 05:30 a.m. a 11:59 a.m., vespertino de 12:00 p.m. a 6:59 p.m. y nocturno de 7:00 p.m. a 11:30 p.m.

Estos datos solo recogen el movimiento de pasajeros en horarios comerciales

Fuente: Oficina para el Reordenamiento del Transporte (OPRET)





Cuadro 7.19. REPÚBLICA DOMINICANA: Total de Eficiencia energética en el Metro de Santo Domingo y Teleférico, por KWH, según mes, 2021*

Mes	KWH CKM ¹	Tracción ³ (%)	Cable Teleférico ⁴ (%)	SSAA ⁵ (%)	Metro			Teleférico			Red	
					KWH/Usuario Total	KWH/Usuario Tracción	KWH/Usuario Total	KWH/Usuario Cable	KWH/Usuario Total	KWH/Usuario Total	KWH/Usuario Tracción-Cable	
Total	2.52	0.55	2.35%	0.43	0.86	0.50	1.02	0.45	0.87	0.49		
Enero	2.38	0.52	2.39%	0.45	1.01	0.57	1.40	0.49	1.03	0.56		
Febrero	2.43	0.56	2.54%	0.41	0.90	0.54	1.00	0.45	0.91	0.53		
Marzo	2.40	0.56	1.97%	0.43	0.90	0.53	1.07	0.41	0.91	0.52		
Abril	2.37	0.55	2.29%	0.43	0.91	0.53	1.08	0.47	0.92	0.53		
Mayo	2.32	0.54	2.37%	0.44	0.89	0.51	1.06	0.46	0.90	0.50		
Junio	2.60	0.53	2.33%	0.45	0.90	0.50	0.93	0.40	0.90	0.49		
Julio	2.64	0.56	2.38%	0.41	0.87	0.52	1.00	0.45	0.88	0.51		
Agosto	2.57	0.55	2.37%	0.42	0.85	0.49	1.06	0.45	0.86	0.49		
Septiembre	2.54	0.54	2.28%	0.44	0.81	0.46	0.92	0.43	0.82	0.46		
Octubre	2.53	0.55	2.35%	0.42	0.79	0.46	0.97	0.44	0.80	0.46		
Noviembre	2.73	0.53	2.44%	0.44	0.75	0.42	0.87	0.44	0.76	0.42		
Diciembre	2.76	0.57	2.49%	0.41	0.72	0.43	0.91	0.44	0.73	0.43		

*Cifras sujetas a rectificación.

¹KWH/CKM: este indicador nos dice cuántos kilowatts son utilizados para mover un coche durante un 1 km de distancia. Se afecta levemente y casi de manera exclusiva por la conducción eficiente.

²KWH/USUARIO: Este indicador señala cuál ha sido la cantidad de energía utilizada para transportar un usuario desde su estación de entrada a la de salida.

³De TRACCIÓN: Este indicador muestra la relación del consumo energético en la tracción de los trenes respecto al consumo total de energía.

⁴CONSUMO EN TELEFÉRICO: Este indicador muestra la relación del consumo energético tanto en servicios auxiliares como en la operación de las cabinas del Teleférico respecto al consumo total de energía.

⁵SSAA: Servicios Auxiliares, como escaleras, ventilación, aire acondicionado y ascensores.

Fuente: Oficina para el Reordenamiento del Transporte (OPRET).

Cuadro 7.20 REPÚBLICA DOMINICANA: Movimiento internacional de pasajeros vía terrestre por mes, según los puestos fronterizos, 2021*

Mes	Jimaní		Dajabón		Elías Piña		Pedernales	
	Entrada	Salida	Entrada	Salida	Entrada	Salida	Entrada	Salida
Total	60,878	51,851	101,106	88,435	87,500	61,705	4,974	3,687
Enero	5,931	4,547	8,024	5,134	7,102	3,550	453	195
Febrero	3,985	3,461	7,001	5,524	5,289	3,230	357	223
Marzo	4,860	4,143	8,194	6,845	6,704	4,640	397	312
Abril	4,169	3,897	8,115	7,134	6,775	5,089	339	276
Mayo	6,078	5,335	9,455	8,031	6,697	4,970	341	212
Junio	4,793	4,102	8,450	7,545	6,309	4,054	281	220
Julio	3,609	2,877	6,452	6,163	5,837	4,117	308	251
Agosto	5,804	5,424	9,699	8,635	9,291	6,777	424	318
Septiembre	4,249	3,971	8,952	8,309	9,446	7,033	468	380
Octubre	5,573	4,253	8,923	7,872	7,310	5,095	517	383
Noviembre	4,646	4,162	8,245	7,356	6,999	5,518	458	354
Diciembre	7,181	5,679	9,596	9,887	9,741	7,632	631	563

*Cifras sujetas a rectificación.

Fuente: Departamento de Estadísticas, Dirección General de Migración (DGM)

Cuadro 7.21 REPÚBLICA DOMINICANA: Correspondencia nacional despachada por mes, según tipo, 2021*

Tipo	Total	Bulto Postal	Certificada	Colis Postal	EMS	Mensajería expresa
Total	125,503	49,941	33,693	20,149	5,777	15,943
Enero	8,345	2,452	2,496	1,923	187	1,287
Febrero	13,258	6,007	2,981	1,582	387	2,301
Marzo	7,922	2,361	2,064	1,559	373	1,565
Abril	9,997	3,504	3,694	1,772	261	766
Mayo	14,875	9,523	2,444	1,553	200	1,155
Junio	10,238	4,054	2,544	1,621	373	1,646
Julio	8,604	2,132	2,025	1,114	466	2,867
Agosto	10,291	3,874	2,721	2,060	606	1,030
Septiembre	11,391	4,620	3,260	2,057	703	751
Octubre	9,690	3,331	3,101	1,697	680	881
Noviembre	9,381	3,752	2,761	1,503	661	704
Diciembre	11,511	4,331	3,602	1,708	880	990

*Cifras sujetas a rectificación.

No disponible: Correspondencia Ordinaria y Máquina Franqueadora a partir del año 2021

Fuente: Registros administrativos, Unidad de estadísticas, Instituto Postal Dominicano (INPOSDOM)



Cuadro 7.22 REPÚBLICA DOMINICANA: Correspondencia internacional despachada y recibida por mes, según tipo, 2021*

	Tipo	Total	Certificado	EMS (Servicio de correo expreso)	Inpospack (compras por Internet)	Colis Postal (Encomiendas)	Ordinaria
Total	Despachada	62,525	33,383	7,985	0	2,816	18,341
	Recibida	88,652	32,149	4,515	7,982	19,519	24,487
Enero	Despachada	4,158	2,180	348	0	177	1,453
	Recibida	6,834	2,496	187	311	1,293	2,547
Febrero	Despachada	5,628	3,003	503	0	226	1,896
	Recibida	8,102	2,981	387	530	1,582	2,622
Marzo	Despachada	5,950	3,392	625	0	261	1,672
	Recibida	8,902	2,064	373	3,009	1,559	1,897
Abril	Despachada	6,242	3,821	412	0	263	1,746
	Recibida	9,092	3,694	261	678	1,772	2,687
Mayo	Despachada	5,237	2,566	808	0	218	1,645
	Recibida	6,922	2,444	200	598	1,553	2,127
Junio	Despachada	5,063	2,920	917	0	221	1,005
	Recibida	6,993	2,544	373	667	1,621	1,788
Julio	Despachada	4,784	2,737	849	0	200	998
	Recibida	5,851	2,025	466	663	1,114	1,583
Agosto	Despachada	4,623	2,349	679	0	250	1,345
	Recibida	7,678	2,721	606	535	2,060	1,756
Septiembre	Despachada	4,467	2,253	765	0	212	1,237
	Recibida	7,034	2,632	425	480	2,057	1,440
Octubre	Despachada	4,613	2,132	650	0	213	1,618
	Recibida	6,636	2,319	399	397	1,697	1,824
Noviembre	Despachada	6,176	3,214	836	0	212	1,914
	Recibida	7,438	3,315	506	99	1,503	2,015
Diciembre	Despachada	5,584	2,816	593	0	363	1,812
	Recibida	7,170	2,914	332	15	1,708	2,201

*Cifras sujetas a rectificación.

Fuente: Registros administrativos, Unidad de estadísticas, Instituto Postal Dominicano (INPOSDOM)

Cuadro 7.23 REPÚBLICA DOMINICANA: Correspondencia internacional despachada y recibida por mes, según región y provincia, 2021*

Región y provincia	Total		Enero		Febrero		Marzo		Abril		Mayo		Junio	
	Despachada	Recibida	Despachada	Recibida	Despachada	Recibida	Despachada	Recibida	Despachada	Recibida	Despachada	Recibida	Despachada	Recibida
Total	62,525	88,652	4,158	6,834	5,628	8,102	5,950	8,902	6,242	9,092	5,237	6,922	5,063	6,993
Región I: Cibao Norte	12,933	19,859	750	1,367	842	1,617	899	1,703	893	1,748	766	1,402	844	1,423
Santiago	6,092	9,480	350	660	389	792	409	826	412	854	354	675	330	681
Puerto Plata	4,970	7,462	290	482	332	574	351	589	349	603	301	491	289	497
Españat	1,871	2,917	110	225	121	251	129	288	132	291	111	236	225	245
Región II: Cibao Sur	4,319	5,848	324	470	393	528	405	559	416	579	345	486	316	522
La Vega	2,014	2,631	126	172	148	191	151	203	156	213	125	184	115	196
Monseñor Nouel	1,337	1,859	101	167	132	178	138	189	141	192	119	171	108	186
Sánchez Ramírez	968	1,358	97	131	113	159	116	167	119	174	101	131	93	140
Región III: Cibao Nordeste	3,242	4,439	271	357	349	416	365	445	380	457	280	384	230	412
Duarte	1,271	1,619	104	145	145	166	149	179	153	173	121	152	103	160
Salcedo	693	970	64	82	79	93	84	102	89	109	66	93	51	99
María Trinidad Sánchez	647	971	58	71	66	89	69	93	72	97	51	76	43	82
Samaná	631	879	45	59	59	68	63	71	66	78	42	63	33	71
Región IV: Cibao Noroeste	2,081	3,513	170	255	204	343	225	383	244	408	154	273	120	313
Valverde	753	1,113	59	81	69	101	73	114	78	118	53	86	46	97
Santiago Rodríguez	611	1,030	48	75	54	93	61	99	65	103	43	79	33	87
Monte Cristi	411	786	35	54	46	88	52	98	58	106	32	60	25	76
Dajabón	306	584	28	45	35	61	39	72	43	81	26	48	16	53
Región V: Valdesia	3,943	5,781	349	449	437	617	456	701	472	733	367	469	330	498
San Cristóbal	1,349	1,997	102	158	146	203	152	251	155	259	129	162	119	174
Azuá	845	1,185	87	98	99	133	104	141	108	151	79	102	69	108
Peravia	967	1,379	88	102	103	158	107	163	111	171	88	106	79	112
San José de Ocoa	782	1,220	72	91	89	123	93	146	98	152	71	99	63	104
Región VI: El Valle	1,219	1,686	105	135	148	157	161	196	170	206	117	145	97	158
San Juan	729	1,035	66	89	88	103	95	129	99	132	69	93	58	99
Elias Piña	490	651	39	46	60	54	66	67	71	74	48	52	39	59
Región VII: Enriquillo	3,214	4,293	253	357	343	414	372	450	392	477	275	383	341	406
Barahona	1,136	1,399	88	109	119	136	131	145	133	152	102	112	98	119
Baoruco	845	1,073	69	89	89	99	106	108	112	113	71	93	86	98
Independencia	670	938	55	87	82	91	73	100	78	109	63	90	80	93
Pedernales	563	883	41	72	53	88	62	97	69	103	39	88	77	96
Región VIII: Yuma	3,389	4,549	231	400	339	465	357	496	377	516	295	415	377	432
La Romana	1,138	1,628	80	145	106	166	113	173	119	180	89	149	136	156
La Altagracia	1,359	1,736	83	154	136	174	141	187	150	193	128	159	144	162
El Seibo	892	1,185	68	101	97	125	103	136	108	143	78	107	97	114
Región IX: Higuamo	2,522	3,408	177	284	255	323	274	367	294	383	222	304	276	317
San Pedro de Macorís	1,473	1,986	89	164	132	180	141	197	151	201	124	168	159	172





Cuadro 7.23 REPÚBLICA DOMINICANA: Correspondencia internacional despachada y recibida por mes, según región y provincia, 2021*, continuación...

Región y provincia	Total		Enero		Febrero		Marzo		Abril		Mayo		Junio	
	Despachada	Recibida	Despachada	Recibida	Despachada	Recibida	Despachada	Recibida	Despachada	Recibida	Despachada	Recibida	Despachada	Recibida
Monte Plata	428	652	35	52	51	72	54	84	60	89	37	59	48	64
Hato Mayor	621	770	53	68	72	71	79	86	83	93	61	77	69	81
Región X: Ozama	25,663	35,276	1,528	2,760	2,318	3,222	2,446	3,602	2,604	3,585	2,416	2,661	2,132	2,512
Santo Domingo	11,808	15,876	625	1,102	1,086	1,443	1,116	1,684	1,165	1,703	1,140	1,109	1,004	1,121
Distrito Nacional	13,855	19,400	903	1,658	1,232	1,779	1,330	1,918	1,439	1,882	1,276	1,552	1,128	1,391

Cuadro 7.23 REPÚBLICA DOMINICANA: Correspondencia internacional despachada y recibida por mes, según región y provincia, 2021*, continuación...

Región y provincia	Total		Julio		Agosto		Septiembre		Octubre		Noviembre		Diciembre	
	Despachada	Recibida	Despachada	Recibida	Despachada	Recibida	Despachada	Recibida	Despachada	Recibida	Despachada	Recibida	Despachada	Recibida
Total	62,525	88,652	4,784	5,851	4,623	7,678	4,467	7,034	4,613	6,636	6,176	7,438	5,584	7,170
Región I: Cibao Norte	12,933	19,859	795	881	758	1,531	1,361	1,939	1,394	2,035	1,929	2,222	1,712	1,991
Santiago	6,092	9,480	322	345	310	745	702	929	752	995	922	1,024	840	954
Puerto Plata	4,970	7,462	272	301	260	532	556	786	530	838	771	968	669	801
Españat	1,871	2,917	201	235	188	254	103	224	112	202	236	230	203	236
Región II: Cibao Sur	4,319	5,848	292	352	264	544	316	457	343	415	480	486	425	450
La Vega	2,014	2,631	103	129	98	201	203	289	222	270	301	307	266	276
Monseñor Nouel	1,337	1,859	101	124	92	198	80	113	85	101	125	125	115	115
Sanchez Ramírez	968	1,358	88	99	74	145	33	55	36	44	54	54	44	59
Región III: Cibao Nordeste	3,242	4,439	192	286	165	446	222	320	242	267	311	325	235	324
Duarte	1,271	1,619	91	117	83	166	78	99	82	78	89	83	73	101
Salcedo	693	970	42	62	36	113	38	56	44	45	56	62	44	54
María Trinidad Sánchez	647	971	35	58	30	88	40	78	49	66	78	92	56	81
Samaná	631	879	24	49	16	79	66	87	67	78	88	88	62	88
Región IV: Cibao Noroeste	2,081	3,513	81	163	64	333	144	267	169	237	274	274	232	264
Valverde	753	1,113	32	58	28	99	65	88	70	81	99	99	81	91
Santiago Rodríguez	611	1,030	21	46	17	91	45	98	51	89	91	91	82	79
Monte Cristi	411	786	18	37	13	82	21	45	30	39	45	45	36	56
Dajabón	306	584	10	22	6	61	13	36	18	28	39	39	33	38
Región V: Valdesia	3,943	5,781	278	379	248	551	159	356	188	303	357	357	302	368
San Cristóbal	1,349	1,997	102	131	99	181	56	120	66	102	121	120	102	136
Azua	845	1,185	59	79	48	123	32	66	40	54	66	69	54	61

Cuadro 7.23 REPÚBLICA DOMINICANA: Correspondencia internacional despachada y recibida por mes, según región y provincia, 2021*, continuación...

Región y provincia	Total		Julio		Agosto		Septiembre		Octubre		Noviembre		Diciembre	
	Despachada	Recibida	Despachada	Recibida	Despachada	Recibida	Despachada	Recibida	Despachada	Recibida	Despachada	Recibida	Despachada	Recibida
Peravia	967	1,379	61	88	57	128	45	92	53	81	92	90	83	88
San José de Ocoa	782	1,220	56	81	44	119	26	78	29	66	78	78	63	83
Región VI: El Valle	1,219	1,686	73	112	65	184	42	101	55	81	98	98	88	113
San Juan	729	1,035	45	66	40	118	29	55	36	42	54	50	50	59
Elías Piña	490	651	28	46	25	66	13	46	19	39	44	48	38	54
Región VII: Enriquillo	3,214	4,293	288	388	278	460	90	246	120	206	249	249	213	257
Barahona	1,136	1,399	88	104	85	125	44	103	55	88	102	100	91	106
Baoruco	845	1,073	71	98	69	119	21	66	31	51	66	68	54	71
Independencia	670	938	68	97	65	114	9	42	13	39	45	40	39	36
Pedernales	563	883	61	89	59	102	16	35	21	28	36	41	29	44
Región VIII: Yuma	3,389	4,549	339	420	325	464	105	244	124	216	272	266	248	215
La Romana	1,138	1,628	119	149	115	168	39	83	43	78	91	90	88	91
La Altagracia	1,359	1,736	135	159	130	169	44	108	52	93	115	116	101	62
El Seibo	892	1,185	85	112	80	127	22	53	29	45	66	60	59	62
Región IX: Higuamo	2,522	3,408	228	301	223	338	81	212	103	152	201	207	188	220
San Pedro de Macorís	1,473	1,986	141	169	143	179	50	138	59	126	145	151	139	141
Monte Plata	428	652	32	59	30	71	16	39	23	3	23	20	19	40
Hato Mayor	621	770	55	73	50	88	15	35	21	23	33	36	30	39
Región X: Ozama	25,663	35,276	2,218	2,569	2,233	2,827	1,947	2,892	1,875	2,724	2,005	2,954	1,941	2,968
Santo Domingo	11,808	15,876	999	1,139	990	1,210	911	1,312	890	1,323	991	1,342	891	1,388
Distrito Nacional	13,855	19,400	1,219	1,430	1,243	1,617	1,036	1,580	985	1,401	1,014	1,612	1,050	1,580

*Cifras sujetas a rectificación.

Registros administrativos, Unidad de Estadísticas, Instituto Postal Dominicano (INPOSDOM)





Cuadro 7.24 REPÚBLICA DOMINICANA: Correspondencia nacional despachada por mes, según región y provincia, 2021*

Región y provincia	Total	Enero	Febrero	Marzo	Abril	Mayo	Junio	Julio	Agosto	Septiembre	Octubre	Noviembre	Diciembre
Total	125,503	8,345	13,258	7,922	9,997	14,875	10,238	8,604	10,291	11,032	9,802	9,620	11,519
Región I: Cibao Norte	28,644	1,628	2,243	1,491	1,901	2,760	2,051	1,699	2,083	3,161	3,175	3,294	3,158
Santiago	12,519	753	999	725	845	1,201	975	784	988	1,380	1,166	1,305	1,398
Puerto Plata	10,537	652	875	601	792	992	801	682	814	1,116	958	1,090	1,164
Españat	5,588	223	369	165	264	567	275	233	281	665	1,051	899	596
Región II: Cibao Sur	8,636	552	946	490	637	1,270	670	568	680	752	627	685	759
La Vega	5,100	346	555	301	301	657	307	351	310	560	451	460	501
Monseñor Nouel	2,243	115	230	109	199	399	221	121	225	136	124	180	184
Sánchez Ramírez	1,293	91	161	80	137	214	142	96	145	56	52	45	74
Región III: Cibao Nordeste	6,169	425	631	401	554	770	581	460	593	486	385	353	530
Duarte	3,110	223	333	230	288	396	291	229	293	225	190	179	233
Salcedo	1,161	72	99	66	91	128	98	78	102	125	90	79	133
María Trinidad Sánchez	1,087	81	110	69	100	136	104	99	107	75	53	51	102
Samaná	811	49	89	36	75	110	88	54	91	61	52	44	62
Región IV: Cibao Noroeste	2,861	159	327	135	231	440	260	178	277	156	118	105	475
Valverde	982	82	103	78	101	145	106	89	110	41	33	39	55
Santiago Rodríguez	760	45	97	36	66	121	77	51	81	52	43	38	53
Monte Cristi	464	19	75	12	36	99	41	22	45	35	28	17	35
Dajabón	655	13	52	9	28	75	36	16	41	28	14	11	332
Región V: Valdesia	7,066	443	1,061	419	607	1,389	655	474	670	371	331	258	388
San Cristóbal	3,203	221	401	213	289	550	312	229	315	168	156	146	203
Azua	1,227	72	231	69	97	287	102	78	107	45	36	28	75
Peravia	1,434	81	242	78	124	307	136	89	140	102	88	39	8
San José de Ocoa	1,202	69	187	59	97	245	105	78	108	56	51	45	102
Región VI: El Valle	1,368	93	131	85	129	202	158	109	166	79	72	63	81
San Juan	928	72	89	66	89	136	104	81	109	46	45	35	56
Elias Piña	440	21	42	19	40	66	54	28	57	33	27	28	25
Región VII: Enriquillo	3,975	208	476	208	303	471	334	227	353	388	323	287	397
Barahona	2,016	99	276	82	138	302	145	104	151	189	162	166	202
Baoruco	941	61	99	88	88	34	97	69	102	82	78	55	88
Independencia	680	39	78	31	58	99	67	41	71	68	45	37	46
Pedernales	338	9	23	7	19	36	25	13	29	49	38	29	61

Cuadro 7.24 REPÚBLICA DOMINICANA: Correspondencia nacional despachada por mes, según región y provincia, 2021*, continuación...

Región y provincia	Total	Enero	Febrero	Marzo	Abril	Mayo	Junio	Julio	Agosto	Septiembre	Octubre	Noviembre	Diciembre
Región VIII: Yuma	8,872	612	1,006	673	900	1,236	935	631	953	486	431	415	594
La Romana	3,185	205	401	194	299	552	306	213	312	188	166	158	191
La Altagracia	3,944	306	406	287	402	449	421	314	425	215	206	209	304
El Seibo	1,743	101	199	192	199	235	208	104	216	83	59	48	99
Región IX: Higuamo	5,712	444	702	407	598	843	554	457	572	332	253	231	319
San Pedro de Macoris	3,684	299	501	276	378	602	297	305	304	200	159	162	201
Monte Plata	1,239	89	102	82	145	124	166	91	171	81	56	44	88
Hato Mayor	789	56	99	49	75	117	91	61	97	51	38	25	30
Región X: Ozama	52,200	3,781	5,735	3,613	4,137	5,494	4,040	3,801	3,944	4,821	4,087	3,929	4,818
Santo Domingo	22,981	1,591	2,534	1,487	1,754	2,531	1,570	1,624	1,587	2,256	1,927	1,862	2,258
Distrito Nacional	29,219	2,190	3,201	2,126	2,383	2,963	2,470	2,177	2,357	2,565	2,160	2,067	2,560

*Cifras sujetas a rectificación.

Fuente: Registros administrativos, Unidad de estadísticas, Instituto Postal Dominicano (INPOSDOM)

Cuadro 7.25 REPÚBLICA DOMINICANA: Total correspondencia despachada con valores declarados según mes, 2021*

Mes	Correspondencia despachada
Total	4,016
Enero	327
Febrero	272
Marzo	311
Abril	320
Mayo	324
Junio	375
Julio	363
Agosto	309
Septiembre	424
Octubre	313
Noviembre	310
Diciembre	368

*Cifras sujetas a rectificación.

Fuente: Registros administrativos, Unidad de estadísticas, Instituto Postal Dominicano (INPOSDOM)



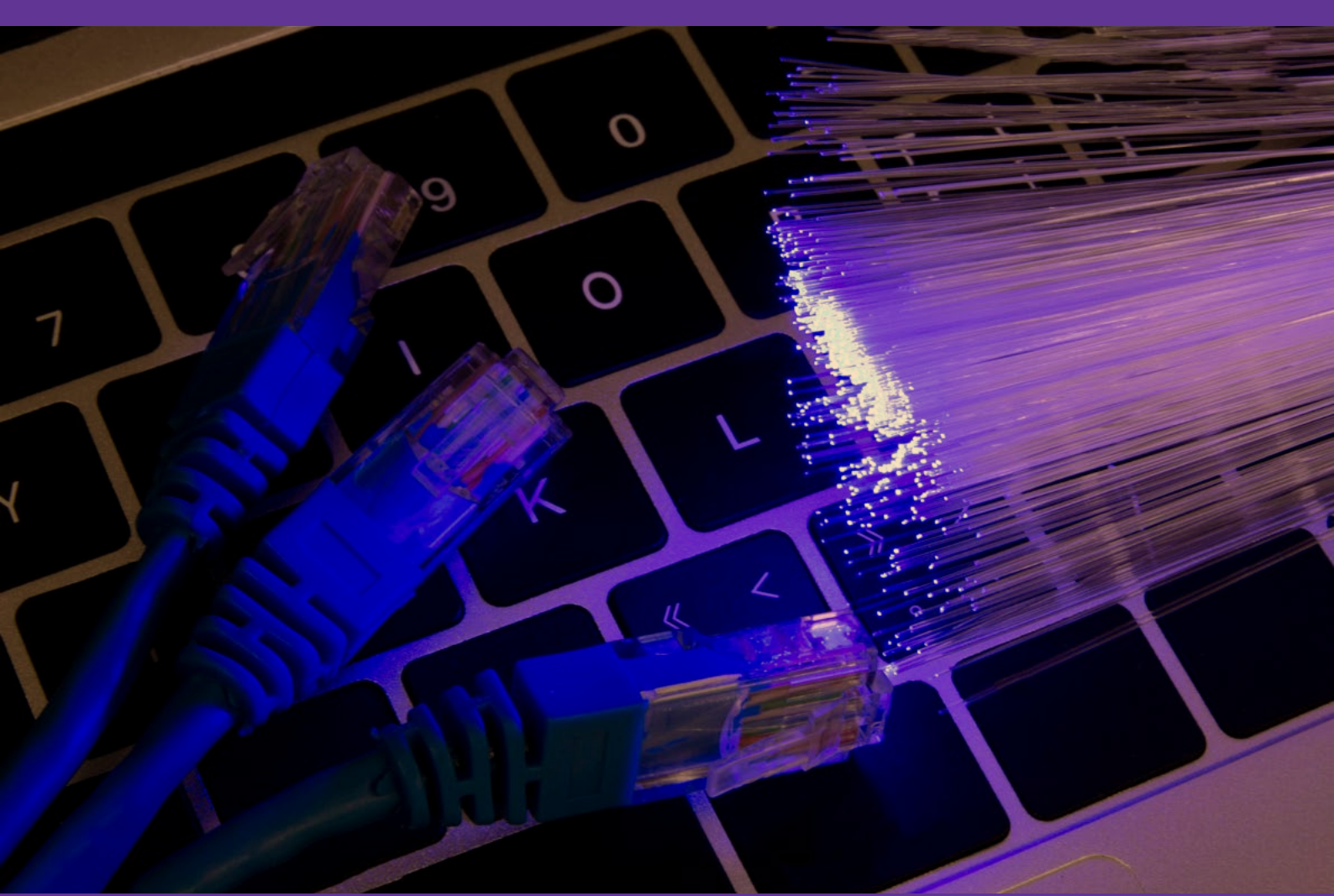

8

COMUNICACIONES

8. COMUNICACIONES

Esta sección abarca la producción y distribución de informaciones, y de productos culturales, también el suministro de medios para transmitir o distribuir esos productos, datos o comunicaciones, actividades de tecnologías de la información y actividades de procesamiento de datos y otras actividades de servicios de información.

Acorde a los datos registrados para este anuario, los principales resultados del sector durante el año 2021, indican lo siguiente:

- Las líneas telefónicas incrementaron en un 6.9% en diciembre con relación al mes de enero, con 10,890,020 líneas en diciembre.
- El número de líneas telefónicas fijas se redujo en un 8.8% de enero a diciembre, terminando en este último mes en 615,300 líneas fijas.
- En general, las líneas móviles fueron 9,735,351 en total, significando un aumento de 7.8% con relación al año anterior, mientras que las líneas prepago incrementaron en un 9.4% y las líneas pospago crecieron un 3.1%.
- La proporción de las líneas móviles fue de un 75.7% para las prepago y 24.3% las pospago.
- El número de cuentas de acceso a internet tuvo un aumento 7.8% de enero a diciembre.



8.1 Sector Comunicaciones

COMUNICACIONES

Líneas telefónicas y número de cuentas con acceso a internet



Líneas Fijas
(Diciembre)
615,300

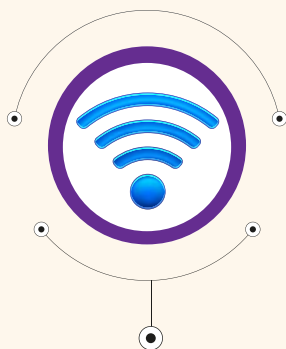

Número de cuentas
de acceso a internet (Diciembre)
9,466,815



Líneas Móviles
(Diciembre)
9,735,351

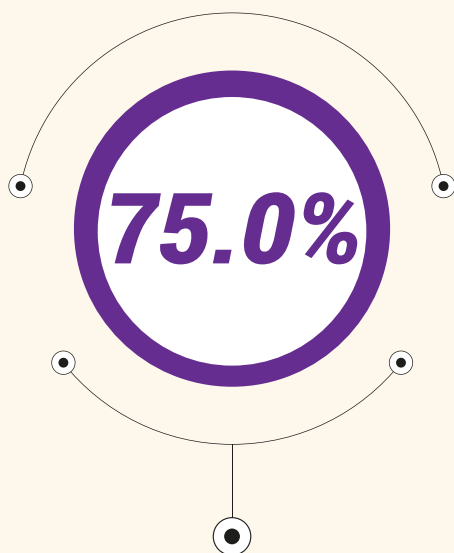

Líneas móviles prepago
(Diciembre)

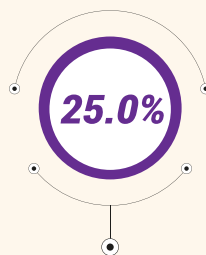

Líneas móviles postpago
(Diciembre)

8.2 Cuadro del sector Comunicaciones

Cuadro 8.1. REPÚBLICA DOMINICANA: Líneas telefónicas y número de cuentas con acceso a Internet, según el mes, 2021*

Mes	Total líneas telefónicas	Líneas telefónicas					Número de cuentas de acceso a Internet
		Líneas fijas	Líneas móviles			Líneas IP	
			Subtotal	Prepago	Postpago		
Enero	10,185,195	480,339	674,493	9,030,363	6,732,715	2,297,648	8,782,815
Febrero	10,280,301	488,050	667,643	9,124,608	6,817,737	2,306,871	8,814,394
Marzo	10,357,881	491,444	662,680	9,203,757	6,889,513	2,314,244	8,947,594
Abril	10,408,405	499,990	656,481	9,251,934	6,926,278	2,325,656	8,986,026
Mayo	10,433,150	505,141	651,593	9,276,416	6,948,757	2,327,659	9,022,111
Junio	10,465,169	510,330	646,393	9,308,446	6,976,939	2,331,507	9,010,715
Julio	10,524,358	512,756	641,095	9,370,507	7,035,110	2,335,397	9,122,428
Agosto	10,570,447	517,317	635,896	9,417,234	7,080,131	2,337,103	9,183,757
Septiembre	10,651,578	524,234	630,754	9,496,590	7,152,207	2,344,383	9,258,396
Octubre	10,737,130	530,799	625,314	9,581,017	7,228,939	2,352,078	9,340,806
Noviembre	10,802,066	536,050	619,771	9,646,245	7,290,479	2,355,766	9,301,657
Diciembre	10,890,020	539,369	615,300	9,735,351	7,367,288	2,368,063	9,466,815

*Cifras sujetas a rectificación.

Fuente: Registros administrativos, Unidad de Estadísticas, Instituto Dominicano de las Telecomunicaciones (INDOTEL)





9

SISTEMA
MONETARIO

9. SISTEMA MONETARIO

Este sector abarca las estadísticas monetarias y financieras producidas en el marco de las reglas, regulaciones y convenciones que gobiernan las relaciones financieras del país. Comprende las actividades de obtención y redistribución de fondos, registros enfocados a las reservas, financiamiento, medio circulante, emisiones monetarias, manejo de liquidez, rentabilidad, capital y gestión de los intermediarios financieros, etc.

Acorde a los datos registrados para este anuario, los principales resultados del sector durante el año 2021 indican lo siguiente:

- Las reservas internacionales netas crecieron en 4.1% de enero a diciembre, posicionándose en US\$13,033.9 millones a final de año.
- Los activos internos registraron crecimiento hasta el mes de junio, para luego experimentar un gradual decrecimiento que se extendió el resto del año, aunque el valor de los activos de diciembre (RD\$846,853.0 millones) cerró siendo superior al de enero (RD\$ 820,178.8 millones) con un crecimiento de un 3.25%.
- La base monetaria restringida presentó un aumento de un 21.7% y cerró en diciembre con RD\$363,278.7 millones. Mientras que la base monetaria ampliada creció un 35.0% de enero a diciembre.
- El medio circulante (M1) creció un 23.5% de enero a diciembre, en tanto, la Oferta Monetaria Ampliada (M2) como el Dinero en Sentido Amplio (M3) crecieron en un 16.0% y 14.0%, respectivamente.
- La tasa de interés real pasiva registró pérdida de un 2.8% en el valor promedio para la Banca Múltiple y de un 1.75% para las Asociaciones de Ahorro y Préstamos, mientras que los Bancos de Ahorro y Crédito y las Corporaciones de Créditos tuvieron tasas reales promedios positivas de un 1.09% y 2.67%, respectivamente.
- En el caso de la tasa de interés nominal activa, disminuyó en el sentido general, indicando la facilidad del acceso al crédito a tasas más baratas para los consumidores. Los Bancos múltiples y Asociaciones de Ahorro y Préstamos ofrecieron tasas de 9.22% y 9.37% a diciembre, mientras que los Bancos de Ahorro y Crédito de un 21.06% y las Corporaciones de Crédito en 19.6%.
- La rentabilidad de los activos (ROA) incrementó de un 1.86% a 2.22% de enero a diciembre, mientras que la rentabilidad de patrimonios (ROE) presenta un crecimiento de 19.36% en enero a 22.62% en diciembre.
- El índice de solvencia reflejó una tendencia a la baja a través del año, promediando en 18.5%.



9.1 Sector Sistema Monetario

SISTEMA MONETARIO E INTERMEDIACIÓN FINANCIERA

Indicadores de liquidez, rentabilidad y capital de los intermediarios financieros
(Promedios anuales)

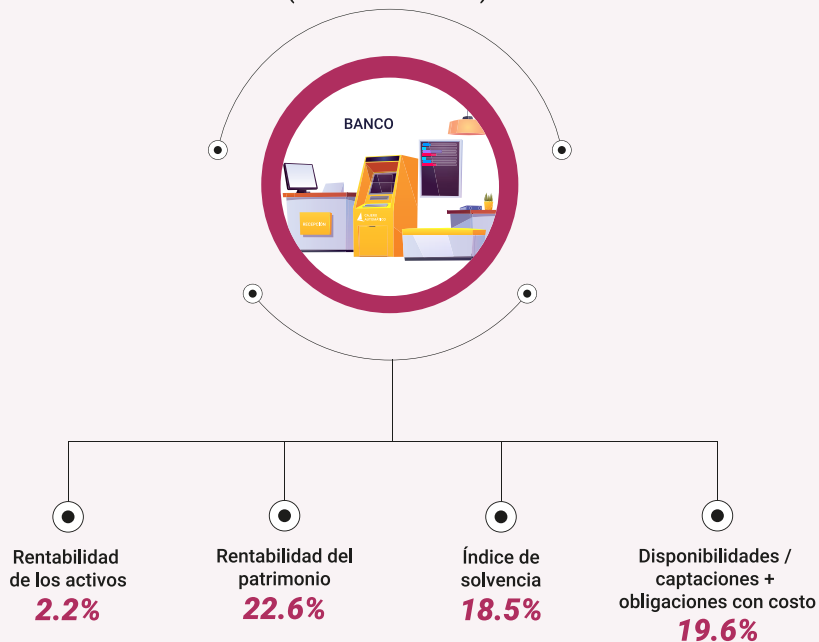

Reservas internacionales y activos internos

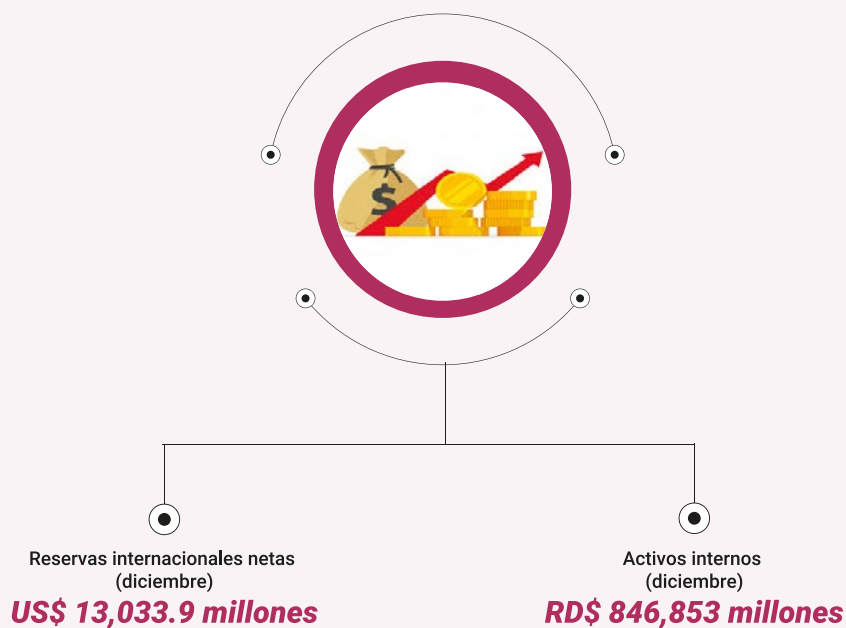

9.2 Cuadros del sector Sistema Monetario

Cuadro 9.1. REPÚBLICA DOMINICANA: Indicadores monetarios y financieros del Banco Central por mes, 2021*
(Millones RD\$)

Indicadores	Enero	Febrero	Marzo	Abril	Mayo	Junio	Julio	Agosto	Septiembre	Octubre	Noviembre	Diciembre
Activos internacionales brutos (activos externos) (US\$)⁽¹⁾	13,186.0	12,625.7	12,826.3	12,906.1	13,083.1	13,268.4	12,801.3	13,716.5	13,581.6	13,156.6	12,843.7	13,679.6
Reservas internacionales brutas (activos de reserva oficial) (US\$)⁽¹⁾	12,523.1	11,963.2	12,174.2	12,246.0	12,417.6	12,611.6	12,143.8	13,060.3	12,932.4	12,504.9	12,199.6	13,034.0
Reservas internacionales netas (US\$)⁽¹⁾	12,523.1	11,963.2	12,174.2	12,245.9	12,417.5	12,611.6	12,143.8	13,060.3	12,932.3	12,504.8	12,199.6	13,033.9
Activos internos	820,178.8	822,792.0	839,806.0	847,236.5	889,149.7	890,980.6	879,002.8	874,385.2	863,354.7	858,770.6	851,975.3	846,853.0
Activos frente al Gobierno central ⁽²⁾	675,893.0	673,212.2	672,079.9	672,118.1	713,876.4	714,392.8	714,266.8	713,885.3	714,119.5	714,274.1	713,806.3	713,934.4
De los cuales: Bono de capitalización ⁽³⁾	132,362.2	132,362.2	132,362.2	132,362.2	132,362.2	132,362.2	132,362.2	132,362.2	132,362.2	132,362.2	132,362.2	132,362.2
Activos frente al sector privado ⁽⁴⁾	6,457.5	6,395.7	6,395.3	6,395.6	6,464.6	6,439.2	6,450.9	6,427.8	6,494.9	6,660.0	6,695.4	7,154.5
Crédito a otras sociedades de depósito (OSD) ⁽⁵⁾	137,828.3	143,184.1	161,330.7	168,722.8	168,808.7	170,148.6	158,285.1	154,072.2	142,740.4	137,836.5	131,473.6	125,764.1
Valores en circulación⁽⁶⁾	711,597.3	733,473.4	762,895.2	786,381.3	796,951.8	805,896.7	781,093.0	788,094.6	785,094.5	797,239.9	766,498.6	734,148.4
Descuento en valores emitidos	9,066.5	10,218.3	10,468.0	10,784.5	11,342.6	10,459.8	9,616.8	9,066.4	8,974.5	8,206.1	7,294.7	6,637.1
Depósitos remunerados de corto plazo	65,076.0	57,952.7	59,347.8	71,717.4	68,804.7	63,915.4	74,137.1	63,914.6	83,506.7	62,492.9	85,825.3	117,126.4
Base monetaria	298,592.5	295,357.5	317,948.3	313,458.8	321,227.9	314,172.2	320,269.2	321,115.6	324,806.2	322,443.6	329,845.8	363,278.7
Base monetaria restringida	208,294.6	204,669.3	215,511.7	211,633.7	215,646.1	211,339.6	214,587.4	214,775.7	212,451.8	211,861.5	215,279.0	245,164.9
Billetes y monedas emitidos	35,010.0	30,657.0	36,991.1	31,826.7	32,862.6	32,416.1	32,564.7	33,205.7	34,570.0	33,052.3	35,143.6	35,918.5
De los que: Tenencias (OSD) en (MN)	90,297.9	90,688.1	102,436.6	101,825.1	105,581.8	102,832.7	105,681.8	106,340.0	112,354.5	110,582.0	114,566.8	118,113.8
Depósitos encaje legal y saldos de compensación de OSD en BCRD (MN)	0.0	0.0	0.0	0.0	0.0	0.0	0.0	0.0	0.0	0.0	0.0	0.0
Valores del BCRD en posesión de las OSD para fines de encaje legal (MN)	619,084.8	595,574.7	625,359.1	657,990.7	683,783.6	705,730.6	705,937.7	723,802.4	743,015.1	733,046.6	740,195.4	835,806.6
Base monetaria ampliada	298,592.5	295,357.5	317,948.3	313,458.8	321,227.9	314,172.2	320,269.2	321,115.6	324,806.2	322,443.6	329,845.8	363,278.7
Base monetaria restringida	158,360.1	142,585.9	126,707.7	128,668.7	135,787.6	153,921.7	144,263.9	144,595.1	138,757.3	139,246.2	141,703.9	150,158.2
Depósitos encaje legal y saldos de compensación de OSD en BCRD (ME)	65,076.0	57,952.7	59,347.8	71,717.4	68,804.7	63,915.4	74,137.1	63,914.6	83,506.7	62,492.9	85,825.3	117,126.4
Depósitos remunerados de corto plazo (Overnight)	28,985.4	17,340.3	17,045.8	17,038.5	17,022.9	35,833.6	39,894.9	59,039.6	48,115.6	45,067.0	38,742.1	80,855.1
Depósitos Remunerados de Corto Plazo en ME	0.0	0.0	0.0	0.0	0.0	0.0	0.0	0.0	0.0	0.0	0.0	14,337.5
Otros depósitos de OSD en BCRD	68,070.9	82,338.3	104,309.6	127,107.3	140,940.5	137,887.7	127,372.7	135,137.5	147,829.4	163,797.0	144,078.3	110,050.8
Valores a corto plazo emitidos por BCRD en manos de las OSD (MN y ME)	552,182.0	547,808.8	568,373.2	568,194.5	585,314.5	588,263.5	594,497.0	597,457.7	602,744.5	606,047.6	625,063.4	682,215.3
Agregados monetarios	173,284.6	174,012.3	178,520.6	179,807.0	182,783.5	178,923.4	182,022.7	181,569.9	177,881.7	178,809.2	180,135.4	209,246.3
Medio circulante (M1)	378,897.4	373,796.5	389,852.6	389,387.5	402,631.0	409,340.1	412,474.2	415,887.8	424,862.7	427,238.4	444,928.1	472,968.9
Billetes y monedas en poder del público	1,356,194.9	1,360,038.6	1,399,094.6	1,409,989.2	1,432,694.6	1,459,148.2	1,458,137.6	1,475,939.4	1,490,376.1	1,472,772.0	1,502,515.4	1,572,907.1
Depósitos Transferibles en (MN)	552,182.0	547,808.8	568,373.2	568,194.5	585,314.5	588,263.5	594,497.0	597,457.7	602,744.5	606,047.6	625,063.4	682,215.3
Oferta monetaria ampliada (M2)	1,356,194.9	1,360,038.6	1,399,094.6	1,409,989.2	1,432,694.6	1,459,148.2	1,458,137.6	1,475,939.4	1,490,376.1	1,472,772.0	1,502,515.4	1,572,907.1
Medio circulante (M1)	552,182.0	547,808.8	568,373.2	568,194.5	585,314.5	588,263.5	594,497.0	597,457.7	602,744.5	606,047.6	625,063.4	682,215.3





Cuadro 9.1. REPÚBLICA DOMINICANA: Indicadores monetarios y financieros del Banco Central por mes, 2021*
(Millones RD\$), continuación...

Indicadores	Enero	Febrero	Marzo	Abril	Mayo	Junio	Julio	Agosto	Septiembre	Octubre	Noviembre	Diciembre
Otros depósitos MN	449,571.8	450,890.5	459,781.5	466,596.5	471,191.0	475,730.0	485,489.9	494,314.7	498,233.2	487,451.1	490,048.0	515,171.7
Valores distintos de acciones MN-emitidos por las OSD	316,289.1	316,073.3	316,886.3	314,390.7	317,851.3	321,697.5	319,195.1	327,373.3	332,424.2	325,321.0	339,713.1	329,578.8
Valores distintos de acciones MN-emitidos por el BCRD	38,152.0	45,266.0	54,053.6	60,807.5	58,337.8	73,457.1	58,955.6	56,793.7	56,974.2	53,952.4	47,690.9	45,941.4
Dinero en sentido amplio (M3)	1,896,664.8	1,895,655.3	1,928,883.5	1,940,975.6	1,968,743.0	2,012,038.0	2,015,002.9	2,043,608.8	2,059,897.7	2,041,057.9	2,082,499.5	2,162,789.6
Oferta monetaria ampliada (M2)	1,356,194.9	1,360,038.6	1,399,094.6	1,409,989.2	1,432,694.6	1,459,148.2	1,458,137.6	1,475,939.4	1,490,376.1	1,472,772.0	1,502,515.4	1,572,907.1
Otros depósitos (ME)	540,469.9	535,616.7	529,788.9	530,986.3	536,048.3	552,889.8	556,865.4	567,669.5	569,521.6	568,285.9	579,984.1	589,882.5
Valores distintos de acciones (ME)	0.0	0.0	0.0	0.0	0.0	0.0	0.0	0.0	0.0	0.0	0.0	0.0
Multiplicadores monetarios												
Multiplicador del dinero (K2)												
K2.1 = M1/BM restringida	1.8	1.9	1.8	1.8	1.8	1.9	1.9	1.9	1.9	1.9	1.9	1.9
K2.2 = M2/BM restringida	4.5	4.6	4.4	4.5	4.5	4.6	4.6	4.6	4.6	4.6	4.6	4.3
K2.3 = M3/BM ampliada	3.1	3.2	3.1	2.9	2.9	2.9	2.9	2.8	2.8	2.8	2.8	2.6
Tasa de cambio	58.0	57.8	56.8	56.8	56.7	56.9	57.0	56.8	56.3	56.3	56.6	57.1

*Cifras preliminares sujetas a rectificación.

1A partir de febrero del 2008, se revisaron los activos externos y las reservas internacionales de acuerdo a reclasificaciones contables, de auditoría y conforme a los criterios establecidos en el Manual de Estadísticas Monetarias y Financieras del F. M. I.

2 Incluye bonos y valores de mediano y largo plazo de la Administración central y sus intereses; también incluye las cuentas a recibir del Gobierno acorde a lo establecido por la Ley Monetaria y Financiera (183-02 de fecha 21/11/2002).

3 Incluye títulos emitidos por el Estado Dominicano para la capitalización del Banco Central.

4 Incluye las partidas pendientes de cobro por salvamento financiero; los acuerdos de crédito especiales - Rosario Dominicana; el plan de préstamos al personal y (ARS) plan salud Banco Central.

5 Incluye bonos y valores en (OSD); bonos con descuentos (PDI) y acciones en bancos del Estado.

6 La presentación de los valores en circulación fue modificada conforme al Manual de Estadísticas Monetarias y Financieras del (FMI), el cual excluye de dicho balance los depósitos remunerados de corto plazo (overnight).

7 Los certificados de inversión cero cupón están expresados a valor de compra, incluyendo los intereses generados a la fecha.

8 A partir del 01/06/2006 se inició un programa de desmonte de los recursos de inversión, según la 4ta. resolución de la Junta Monetaria del 15 de febrero de 2006.

Fuente: Estadísticas del Sector financiero y monetario, Banco Central de la República Dominicana (BCRD).

Cuadro 9.2. REPÚBLICA DOMINICANA: Indicadores monetarios y financieros, Otras sociedades de depósito (OSD) y de la banca múltiple por mes, 2021*
(RD\$)

Indicadores ^{(4),(5),(6)}	Enero	Febrero	Marzo	Abril	Mayo	Junio	Julio	Agosto	Septiembre	Octubre	Noviembre	Diciembre
Activos externos (US\$)	2,299.7	2,252.7	2,279.8	2,580.7	2,387.0	2,198.8	2,262.0	2,324.9	1,897.2	1,994.4	2,144.9	1,682.6
Bancos múltiples	2,272.7	2,230.9	2,255.8	2,556.6	2,364.1	2,174.0	2,241.5	2,302.9	1,871.2	1,972.9	2,118.6	1,655.7
Resto OSD	27.0	21.7	24.0	24.1	22.8	22.8	20.4	22.0	26.0	21.5	26.3	27.0
Pasivos externos (US\$)	1,037.6	890.4	1,065.5	1,088.8	1,053.7	974.9	954.2	961.2	868.7	1,042.6	1,101.7	1,564.1
Bancos múltiples	1,017.3	870.6	1,046.0	1,069.2	1,026.8	948.1	930.9	939.0	860.0	1,025.9	1,086.1	1,545.9
Resto OSD	20.3	19.8	19.4	19.6	26.8	26.8	23.3	22.2	18.7	16.7	15.6	18.2
Inversiones en valores distintos de acciones	578,655.9	594,997.1	627,585.0	655,302.2	681,698.0	672,132.5	678,452.6	686,603.5	709,974.5	727,567.8	714,341.4	682,380.3
Bancos múltiples	479,401.7	491,727.4	519,659.8	545,030.7	568,237.6	568,090.3	568,274.5	575,245.3	602,360.5	623,866.1	613,972.5	585,745.7
Resto OSD	99,254.2	103,269.6	107,925.2	110,271.5	113,460.5	114,042.2	110,178.1	111,358.2	107,614.1	103,701.8	100,368.9	96,634.6
Total de préstamos ^{(2),(6)*}	1,342,512.5	1,353,706.6	1,366,584.4	1,373,499.2	1,388,271.0	1,422,267.9	1,429,354.0	1,433,508.7	1,445,103.7	1,451,091.0	1,482,782.9	1,501,291.1
De los cuales: En MN	1,101,507.7	1,113,461.5	1,133,766.3	1,140,542.6	1,152,283.9	1,178,761.9	1,174,791.6	1,180,603.7	1,190,207.8	1,194,473.2	1,212,637.7	1,220,258.3
Bancos múltiples ^e	847,279.5	856,219.8	873,796.3	877,489.5	885,076.8	906,286.0	900,513.8	902,817.8	909,538.8	918,792.2	932,193.2	937,009.9
Resto OSD	254,228.1	257,241.7	259,970.0	263,053.0	267,207.0	272,475.8	274,277.7	277,785.9	280,669.0	275,681.1	280,444.5	283,248.4
En US\$¹	4,157.3	4,156.4	4,097.5	4,101.7	4,158.9	4,281.1	4,466.6	4,455.0	4,529.4	4,555.3	4,776.4	4,918.2
Bancos múltiples	4,148.1	4,147.1	4,088.3	4,092.3	4,148.8	4,270.7	4,455.8	4,443.9	4,517.5	4,542.9	4,762.7	4,905.6
Resto OSD	9.3	9.3	9.2	9.4	10.1	10.5	10.8	11.1	12.0	12.4	13.8	12.6
Sector público*	38,762.6	39,440.7	38,266.2	38,529.6	38,578.6	38,223.1	38,864.9	41,039.8	40,826.5	40,663.2	44,199.2	40,369.9
De los cuales: En MN	29,930.8	29,945.9	29,953.0	30,392.3	30,620.2	30,426.8	30,820.8	33,337.2	33,433.3	33,438.3	34,995.9	32,358.0
Bancos múltiples	29,903.4	29,912.5	29,907.2	29,915.3	29,948.8	29,707.4	29,730.2	32,238.2	32,248.3	32,270.1	33,522.1	32,110.0
Resto OSD	27.4	33.4	45.8	477.0	671.4	719.4	1,090.6	1,099.0	1,185.0	1,168.3	1,473.9	248.0
En US\$¹	152.3	164.3	146.3	143.3	140.3	137.1	141.1	135.7	131.4	128.3	162.7	140.2
Bancos Múltiples	152.3	164.3	146.3	143.3	140.3	137.1	141.1	135.7	131.4	128.3	162.7	140.2
Resto OSD	0.0	0.0	0.0	0.0	0.0	0.0	0.0	0.0	0.0	0.0	0.0	0.0
Sector privado*	1,277,421.3	1,285,888.2	1,299,115.3	1,310,496.5	1,328,267.0	1,347,597.6	1,358,265.4	1,368,089.9	1,376,781.0	1,388,253.9	1,414,076.9	1,428,996.4
De los cuales: En MN	1,054,913.3	1,064,059.6	1,080,295.4	1,090,386.4	1,105,271.6	1,120,786.7	1,123,480.8	1,132,947.9	1,141,529.4	1,149,341.6	1,167,060.9	1,171,127.2
Bancos múltiple ^e	803,347.2	809,956.9	823,277.0	829,865.5	840,017.8	852,115.1	852,075.5	857,342.3	863,975.4	875,357.3	889,319.0	890,732.0
Resto OSD	251,566.1	254,102.6	257,018.4	260,520.9	265,253.9	268,671.6	271,405.3	275,605.6	277,554.0	273,984.3	277,741.9	280,395.2
En US\$¹	3,838.3	3,837.8	3,851.1	3,875.5	3,929.9	3,987.6	4,119.6	4,142.1	4,180.4	4,241.0	4,367.5	4,512.8
Bancos múltiples	3,829.0	3,828.5	3,841.9	3,866.1	3,919.9	3,977.1	4,108.8	4,131.0	4,168.4	4,228.6	4,353.7	4,500.3
Resto OSD	9.3	9.3	9.2	9.4	10.1	10.5	10.8	11.1	12.0	12.4	13.8	12.6
Sociedades financieras*	26,161.7	28,209.9	29,036.6	24,304.8	21,259.2	36,284.4	32,057.2	24,212.9	27,330.3	22,008.3	24,341.2	31,762.6
De los cuales: En M/N	16,496.6	19,288.2	23,351.5	19,595.6	16,225.8	27,385.5	20,323.5	14,152.5	15,079.3	11,527.7	10,415.3	16,610.9
En US\$ ⁽¹⁾	166.7	154.4	100.1	82.9	88.7	156.5	205.9	177.2	217.7	186.0	246.2	265.2
No residentes *	166.9	167.8	166.4	168.3	166.2	162.9	166.4	166.0	165.9	165.5	165.6	162.2
De los cuales: En M/ ^N	166.9	167.8	166.4	168.3	166.2	162.9	166.4	166.0	165.9	165.5	165.6	162.2
En US\$ ⁽¹⁾	0.0	0.0	0.0	0.0	0.0	0.0	0.0	0.0	0.0	0.0	0.0	0.0
Total de depósitos y valores distintos de acciones ^{(3),(7),(8)*}	1,989,731.4	1,968,568.6	1,988,286.0	2,029,184.8	2,072,281.1	2,114,672.8	2,143,495.3	2,167,996.6	2,191,606.4	2,186,336.9	2,245,271.9	2,304,206.6
De los cuales: En MN	1,384,480.6	1,379,549.5	1,404,514.9	1,440,731.0	1,482,017.0	1,494,375.8	1,519,263.6	1,538,635.9	1,564,585.9	1,562,005.8	1,602,544.3	1,648,915.0
Bancos múltiples												





Cuadro 9.2. REPÚBLICA DOMINICANA: Indicadores monetarios y financieros, Otras sociedades de depósito (OSD) y de la banca múltiple por mes, 2021*
(RDS), continuación...

Indicadores ^{(4) (5) (6)}	Enero	Febrero	Marzo	Abril	Mayo	Junio	Julio	Agosto	Septiembre	Octubre	Noviembre	Diciembre
Resto OSD	1,098,764.1	1,092,303.6	1,113,191.6	1,145,056.5	1,182,440.0	1,191,748.1	1,213,438.2	1,225,520.2	1,245,369.6	1,249,673.7	1,287,133.8	1,323,783.4
En US\$¹	285,716.5	287,245.9	291,323.3	295,674.5	299,576.9	302,627.7	305,825.4	313,115.7	319,216.3	312,332.1	315,410.5	325,131.7
Bancos múltiples	10,440.6	10,190.4	10,274.2	10,361.0	10,402.4	10,905.6	10,952.8	11,086.4	11,142.0	11,082.7	11,364.1	11,467.9
Resto OSD	10,440.2	10,190.0	10,273.7	10,360.6	10,402.0	10,905.2	10,952.4	11,086.0	11,141.5	11,082.3	11,363.7	11,467.5
Sector público*	0.4	0.4	0.4	0.4	0.4	0.4	0.4	0.4	0.4	0.4	0.4	0.4
De los cuales: En M²	137,026.3	130,499.1	121,256.3	155,791.9	173,350.2	186,839.3	197,005.7	196,733.0	197,586.4	213,763.4	228,042.0	218,537.8
Bancos múltiples	110,190.9	110,122.6	107,178.5	135,816.8	156,808.0	158,933.8	169,841.1	172,583.4	177,188.0	191,655.2	198,878.4	193,725.7
Resto OSD	105,185.1	106,452.4	103,817.6	132,147.0	152,922.5	156,135.7	166,340.4	169,198.2	171,872.8	185,908.2	192,126.0	186,424.7
En US\$¹	5,005.8	3,670.2	3,360.9	3,669.8	3,885.5	3,798.1	3,500.7	3,385.2	5,315.2	5,747.0	6,752.5	7,301.0
Bancos múltiples	462.9	352.5	247.8	351.7	291.5	490.6	476.6	425.4	362.5	392.4	515.6	434.2
Resto OSD	462.9	352.5	247.8	351.7	291.5	490.6	476.6	425.4	362.5	392.4	515.6	434.2
Sector privado*	0.0	0.0	0.0	0.0	0.0	0.0	0.0	0.0	0.0	0.0	0.0	0.0
De los cuales: En MN	1,686,140.4	1,686,452.8	1,712,956.4	1,720,569.4	1,739,033.4	1,768,486.8	1,783,962.8	1,796,921.6	1,804,709.9	1,795,946.3	1,817,518.2	1,879,103.8
Bancos múltiples	1,165,451.8	1,168,063.9	1,194,177.2	1,202,419.6	1,215,603.3	1,234,591.1	1,240,108.4	1,248,665.5	1,255,985.5	1,247,587.8	1,261,317.7	1,309,811.8
Resto OSD	897,349.7	897,292.0	919,528.5	923,227.9	933,482.7	950,086.4	952,695.3	956,977.3	963,103.5	961,992.6	974,723.5	1,012,827.5
En US\$¹	268,102.1	270,772.0	274,648.7	279,191.7	282,120.6	284,504.8	287,413.0	291,688.1	292,881.9	285,655.2	286,594.3	296,984.4
Bancos múltiples	8,981.9	8,968.5	9,130.3	9,123.2	9,224.6	9,386.6	9,542.5	9,657.7	9,750.7	9,734.1	9,834.2	9,962.9
Resto OSD	8,981.5	8,968.1	9,129.9	9,122.7	9,224.2	9,386.1	9,542.1	9,657.3	9,750.3	9,733.7	9,833.8	9,962.4
Sociedades financieras*	0.4	0.4	0.4	0.4	0.4	0.4	0.4	0.4	0.4	0.4	0.4	0.4
De los cuales: En MN	136,136.5	128,602.7	127,234.3	127,304.9	134,705.8	133,521.2	137,336.6	149,618.7	165,484.4	153,070.1	172,443.0	174,565.4
En US\$ ¹	105,027.0	100,164.3	101,753.6	101,294.2	107,877.3	98,526.1	107,612.2	115,397.1	129,587.5	121,200.0	140,893.6	143,659.6
No residentes *	536.6	492.0	448.5	458.0	472.8	615.3	521.5	602.8	637.9	565.7	557.8	540.9
De los cuales: En M/N	30,428.3	23,014.0	26,839.0	25,518.5	25,191.6	25,825.6	25,190.2	24,723.3	23,825.7	23,557.1	27,268.6	31,999.6
En US\$ ¹	3,810.9	1,198.6	1,405.7	1,200.4	1,728.3	2,324.8	1,701.9	1,989.9	1,824.9	1,562.7	1,454.5	1,717.9
Total de depósitos y valores distintos de acciones (por tipo de instrumento)	459.2	377.4	447.6	428.2	413.5	413.2	412.1	400.5	390.9	390.4	456.4	529.9
Depósitos transferibles	1,989,731.4	1,968,568.6	1,988,286.0	2,029,184.8	2,072,281.1	2,114,672.8	2,143,495.3	2,167,996.6	2,191,606.4	2,186,336.9	2,245,271.9	2,304,206.6
Otros depósitos (de ahorro no transferibles y depósitos a plazo)	445,287.3	438,902.7	452,010.0	479,743.8	511,626.9	518,424.0	509,576.8	512,656.2	522,832.7	537,373.8	561,400.5	582,091.1
Valores distintos de acciones	1,066,062.0	1,051,202.9	1,056,040.3	1,067,896.4	1,073,519.0	1,110,365.4	1,123,774.6	1,138,211.5	1,141,101.9	1,127,897.2	1,150,228.2	1,190,031.3
478,382.1	478,462.9	480,235.7	481,544.6	487,135.1	485,883.4	510,144.0	517,128.9	527,671.9	521,065.9	533,643.2	552,084.2	
Tasa de cambio												

*Cifras preliminares sujetas a rectificación.

¹En millones de RDS y US\$.

²Se diferencia del tradicional en: a) se incluyen las AAYP, los Bancos de ahorro y crédito, las Corporaciones de crédito y las Entidades Financieras Públicas; b) se excluyen las instituciones en proceso de liquidación y c) se incluyen los intereses devengados.

³Se diferencia del tradicional en: a) se incluyen las AAYP, los Bancos de ahorro y crédito, las Corporaciones de crédito y las Entidades Financieras Públicas; b) se excluyen las instituciones en proceso de liquidación, los depósitos restringidos, otras obligaciones por pagar, y c) se incluyen los intereses devengados.

⁴En febrero de 1998 se incorporan las Asociaciones de ahorros y préstamos, en marzo del mismo año se incorporan las Financieras.

⁵A partir de noviembre 2012 las Estadísticas Monetarias Armonizadas incluyen las informaciones mensuales correspondientes a las Cooperativas de ahorro y crédito. Se incluyeron datos a partir de Enero 2009 y se está trabajando en la inclusión de la serie para períodos anteriores.

⁶A partir de enero 2014 dejan de incluirse las informaciones de la caja de ahorros para obreros y Monte de Piedad.

⁷A partir de enero 2019, las inversiones en Valores, el Total de Préstamos y el Total de Depósitos y Valores Distintos de Acciones se presentan por los siguientes sectores de contrapartida: Sector Público, Sector Privado, Sociedades Financieras y No Residentes.

Fuente: Estadísticas del Sector financiero y monetario, Banco Central de la República Dominicana (BCRD).

58.0

57.8

56.8

Cuadro 9.3. REPÚBLICA DOMINICANA: Tasa de interés, por tipo de tasa y grupo de instituciones financieras, según mes, 2021*

Mes	Tasa de interés real						Tasa de interés nominal									
	Bancos múltiples		Asociaciones de Ahorro y Prestamos		Bancos de ahorro y crédito		Corporaciones de créditos		Bancos múltiples		Asociaciones de Ahorro y Prestamos		Bancos de ahorro y crédito		Corporaciones de créditos	
	Activas	Pasivas	Activas	Pasivas	Activas	Pasivas	Activas	Pasivas	Activas	Pasivas	Activas	Pasivas	Activas	Pasivas	Activas	Pasivas
Promedio	4.32	-2.80	4.91	-1.75	17.01	1.09	15.21	2.67	9.61	2.49	10.20	3.54	22.30	6.38	20.50	7.96
Enero	5.21	(1.62)	5.08	(1.03)	18.07	2.93	16.35	3.72	9.71	2.88	9.58	3.47	22.57	7.43	20.85	8.22
Febrero	5.54	(1.31)	6.03	(0.56)	18.32	2.79	16.65	4.24	9.77	2.92	10.26	3.67	22.55	7.02	20.88	8.47
Marzo	4.00	(2.30)	5.90	(1.26)	17.32	1.67	15.07	3.25	9.00	2.70	10.90	3.74	22.32	6.67	20.07	8.25
Abril	5.00	(2.11)	5.33	(1.09)	17.94	1.32	15.26	2.68	10.02	2.91	10.35	3.93	22.96	6.34	20.28	7.70
Mayo	4.82	(2.62)	5.64	(1.43)	17.14	1.28	15.38	2.76	10.01	2.57	10.83	3.76	22.33	6.47	20.57	7.95
Junio	3.82	(3.21)	4.00	(1.92)	16.69	0.79	14.98	2.80	9.37	2.34	9.55	3.63	22.24	6.34	20.53	8.36
Julio	4.12	(2.87)	5.19	(1.59)	17.09	0.84	15.26	2.70	9.31	2.33	10.38	3.61	22.29	6.04	20.44	7.89
Agosto	4.44	(3.11)	5.28	(2.09)	16.54	0.79	14.73	2.53	9.92	2.37	10.76	3.39	22.02	6.27	20.21	8.01
Septiembre	3.78	(3.32)	4.03	(1.97)	16.61	0.82	14.91	1.94	9.33	2.23	9.58	3.58	22.16	6.37	20.46	7.49
Octubre	3.58	(3.96)	4.38	(2.79)	16.42	(0.42)	14.04	1.80	9.69	2.15	10.49	3.32	22.53	5.69	20.15	7.91
Noviembre	3.89	(3.93)	4.29	(3.03)	16.48	0.21	15.91	1.76	9.93	2.11	10.33	3.01	22.52	6.25	21.95	7.80
Diciembre	3.61	(3.30)	3.76	(2.19)	15.45	0.07	13.99	1.85	9.22	2.31	9.37	3.42	21.06	5.68	19.60	7.46

*Cifras sujetas a rectificación

Notas:

Los valores son promedio ponderado.

Tasa de rendimiento de los certificados Cero Cupón: promedio ponderado.

Los certificados financieros y/o depósitos a plazos de 30 días corresponden a la Banca Múltiple (nominales en % anual).

Tasa de interés de los certificados de depósitos corresponde a la Banca Múltiple.

Datos de la tasa de interés real anualizada por el Banco Central de la República Dominicana.

*Cifras sujetas a rectificación.

Para las tasas de interés Reales de las Entidades de Intermediación Financiera es calculado en base a la diferencia entre las tasas nominales y el IPC de los últimos 12 meses.

Fuente: Estadísticas del Sector financiero y monetario, Banco Central de la República Dominicana (BCRD).



Cuadro 9.4. REPÚBLICA DOMINICANA: Indicadores de manejo de liquidez de los intermediarios financieros, según mes, 2021*

Mes	Manejo de liquidez (ratios %)				
	Disponibilidades / captaciones + obligaciones con costo	Disponibilidades / captaciones	Disponibilidades / depósitos	Disponibilidades + Inversiones en depósitos y valores / activos netos	Activos productivos / captaciones + obligaciones con costo
Promedio	19.55	22.04	26.75	46.64	91.60
Enero	21.63	24.33	29.57	45.90	89.04
Febrero	20.53	23.17	28.26	44.88	90.21
Marzo	20.03	22.85	27.84	45.57	90.84
Abril	20.42	23.33	28.29	46.72	90.78
Mayo	20.01	22.78	27.57	46.94	90.70
Junio	19.92	22.56	27.12	46.67	90.97
Julio	19.57	22.04	26.83	46.99	91.53
Agosto	19.55	21.97	26.75	47.32	91.71
Septiembre	18.29	20.40	24.90	47.27	93.53
Octubre	18.32	20.48	24.84	46.99	93.55
Noviembre	18.70	20.80	25.23	46.90	92.97
Diciembre	17.67	19.79	23.77	47.56	93.32

*Cifras sujetas a rectificación

Nota: Sólo incluye los bancos múltiples..

Fuente: Superintendencia de Bancos de la República Dominicana..

Cuadro 9.5. REPÚBLICA DOMINICANA: Indicadores de rentabilidad de los intermediarios financieros, según mes, 2021*

Mes	Rentabilidad (ratios%)					
	Roa (rentabilidad de los activos)	Roe (rentabilidad del patrimonio)	Ingresos financieros / activos productivos	Margen de intermediación neto (min)/ margen operacional bruto	Activos productivos / activos brutos	Margen de intermediación neto (min) / activos productivos
Promedio	2.20	22.60	10.76	80.65	77.50	8.47
Enero	1.86	19.36	12.17	82.67	75.55	9.60
Febrero	1.98	20.47	12.63	83.75	76.32	10.14
Marzo	2.18	22.46	11.69	82.17	76.87	9.24
Abril	2.18	22.42	11.06	80.87	76.66	8.68
Mayo	2.23	22.93	10.69	80.22	76.87	8.35
Junio	2.36	24.21	10.58	80.17	77.16	8.29
Julio	2.29	23.48	10.40	80.06	77.60	8.15
Agosto	2.30	23.56	10.33	80.06	77.60	8.10
Septiembre	2.29	23.38	10.15	79.99	78.79	7.98
Octubre	2.29	23.28	10.08	79.71	78.79	7.90
Noviembre	2.27	23.05	9.89	79.46	78.41	7.74
Diciembre	2.22	22.62	9.50	78.68	79.37	7.41

*Cifras sujetas a rectificación

Nota: Sólo incluye los bancos múltiples..

Fuente: Superintendencia de Bancos de la República Dominicana..

Cuadro 9.6. REPÚBLICA DOMINICANA: Indicadores de capital de los intermediarios financieros, según mes, 2021*

Mes	Indicadores (ratios %)										
	Índice de solvencia	Endeudamiento (pasivos / patrimonio neto) veces	Activos netos / patrimonio neto (veces)	Cartera de créditos vencida / patrimonio neto	Cartera de créditos / patrimonio neto (veces)	Activos improductivos / patrimonio neto (veces)	Otros activos / patrimonio neto (veces)	Patrimonio neto / activos netos	Patrimonio neto / pasivos	Patrimonio neto / captaciones	Patrimonio neto / activos netos (excluyendo disponibilidades)
Promedio	18.50	9.19	10.19	8.45	5.20	2.35	0.19	9.82	10.89	12.58	11.86
Enero	18.50	9.42	10.42	10.24	5.40	2.64	0.16	9.60	10.62	12.24	11.87
Febrero	18.64	9.23	10.23	10.08	5.40	2.51	0.17	9.78	10.84	12.53	11.94
Marzo	19.34	9.24	10.24	10.12	5.34	2.45	0.17	9.77	10.83	12.65	11.86
Abril	18.88	9.29	10.29	9.86	5.26	2.48	0.17	9.72	10.77	12.64	11.84
Mayo	19.10	9.29	10.29	9.43	5.22	2.45	0.19	9.72	10.77	12.55	11.80
Junio	19.93	9.22	10.22	8.54	5.22	2.39	0.18	9.78	10.84	12.57	11.87
Julio	19.81	9.15	10.15	8.02	5.16	2.33	0.18	9.86	10.93	12.60	11.91
Agosto	17.53	9.06	10.06	7.59	5.07	2.30	0.19	9.94	11.04	12.71	12.01
Septiembre	17.60	8.98	9.98	7.28	5.03	2.15	0.19	10.02	11.14	12.77	11.94
Octubre	17.34	8.90	9.90	6.99	5.02	2.13	0.19	10.10	11.23	12.90	12.02
Noviembre	16.84	9.17	10.17	6.84	5.15	2.22	0.22	9.83	10.91	12.49	11.76
Diciembre	ND	9.29	10.29	6.46	5.16	2.14	0.21	9.71	10.76	12.33	11.51

*Cifras sujetas a rectificación

Nota: Sólo incluye los bancos múltiples.

Fuente: Estados de Contabilidad Analíticos al 31 de diciembre reportados a la Central de Balances, Superintendencia de Bancos de la República Dominicana.





Cuadro 9.7. REPÚBLICA DOMINICANA: Indicadores de gestión de los intermediarios financieros, según mes, 2021*

Mes	Indicadores de gestión (ratios %)											
	Gastos generales y administrativos / captaciones	Gastos de explotación / margen operativo bruto	Gastos financieros / captaciones con costo	Gastos financieros / captaciones + obligaciones con costo	Gastos financieros / captaciones + obligaciones con costo	Gastos generales y administrativos / captaciones + obligaciones con costo	Gastos financieros / activos productivos (CE)	Gastos financieros / activos financieros (CF)	Gastos operacionales / ingresos operacionales	Gastos generales y administrativos / activos	Gastos de explotación / activos productivos	Gasto de personal / gastos de explotación
Promedio	6.4	59.5	2.2	2.1	1.8	5.7	3.6	2.0	19.7	82.1	5.0	53.3
Enero	7.1	61.5	2.5	2.3	1.9	6.3	2.6	2.1	21.1	85.2	5.6	58.0
Febrero	7.3	59.5	2.4	2.3	1.9	6.5	2.5	2.1	19.8	85.4	5.7	53.2
Marzo	7.0	59.8	2.4	2.2	1.9	6.1	2.5	2.0	20.9	83.8	5.4	54.1
Abril	6.7	59.8	2.3	2.2	1.8	5.8	2.4	2.0	21.6	83.4	5.1	53.8
Mayo	6.4	59.7	2.3	2.1	1.8	5.6	2.3	2.0	21.9	82.9	5.0	54.3
Junio	6.2	58.5	2.2	2.1	1.7	5.5	2.3	1.9	21.6	81.2	4.9	53.2
Julio	6.2	58.9	2.1	2.1	1.7	5.5	2.3	1.9	21.6	81.4	4.9	52.4
Agosto	6.1	58.8	2.1	2.0	1.7	5.5	2.2	1.9	21.6	80.8	4.8	52.1
Septiembre	6.1	58.3	2.1	2.0	1.7	5.4	2.2	1.9	21.4	80.0	4.8	52.2
Octubre	6.1	58.7	2.1	2.1	1.7	5.4	2.2	1.9	21.7	80.0	4.8	51.8
Noviembre	6.0	59.6	2.0	2.0	1.6	5.4	9.9	2.2	1.8	80.3	4.7	52.5
Diciembre	6.0	60.7	1.9	2.0	1.6	5.3	9.5	1.8	22.0	81.1	4.7	51.9

*Cifras sujetas a rectificación

Nota: Solo incluye los Bancos Múltiples

Fuente: Superintendencia de Bancos de la República Dominicana



10

MERCADO
DE
SEGUROS

10.- SEGUROS

Este sector comprende las actividades asociadas a servicios de seguros y reaseguros de vida y otros seguros distintos de los de vida. Además, integra fondos de pensiones, actividades auxiliares de los servicios financieros, tenencia de activos, actividades de las sociedades de cartera, fondos y sociedades de inversión y entidades financieras similares. También las actividades de entidades jurídicas de fondos, planes y programas organizadas para proporcionar prestaciones de jubilación exclusivamente para los empleados o miembros de la entidad patrocinadora. Abarca planes de pensiones con prestaciones sociales definidas y planes individuales en los que las prestaciones dependen de las contribuciones del afiliado, con la aplicación del interés compuesto a los montos acumulados en la cuenta individual de éste y de los aportes obligatorios y voluntarios del trabajador y el empleador junto a la rentabilidad que se genera de las inversiones de los Fondos.

Acorde a los datos registrados para este anuario, los principales resultados del sector durante el año 2021 indican lo siguiente:

- Para el año 2021, las primas netas cobradas totalizaron RD\$86,020,552,751.1, con marzo siendo el mes que más recaudó (10.81% de participación), seguido de diciembre representó el 10.17% del total.
- Las primas netas cobradas tuvieron una variación positiva de un 58.2% desde enero (RD\$5,531,956,964.6) hasta diciembre (RD\$8,749,171,161.7).
- De estas primas el mayor cobro se realizó por concepto de Incendios y Líneas aliadas (26.9%), Salud (24.8%), Vehículos de Motor y Responsabilidad Civil (22.7%) y Vida Colectivo (14.8%).
- En los fondos de pensiones incrementó las recaudaciones de RD\$4,767,344,023.4 a RD\$6,292,330,754.2 de enero a diciembre, lo que representa una variación relativa de 31.9%.
- El mes de mayor recaudación fue julio con RD\$ 6,673,552,767.0.
- La rentabilidad nominal de los fondos de pensiones incrementó para la mayoría de las administradoras durante el año.
- El patrimonio total de los fondos pasó de RD\$ 830,979,773,861.6 en enero a RD\$ 960,567,116,412.3 en diciembre, lo que significa un crecimiento de 15.5%.
- El 27.4% del patrimonio de los fondos de pensiones está administrado por el Popular, el 18.9% por Crecer, el 16.9% por Siembra y el 13.6% por Reservas.

10.1 Sector Seguros

10.2 Cuadro del sector Seguros

MERCADO DE SEGUROS

Porcentajes de las Primas netas cobradas, según ramas de seguros



Vida colectivo
14.8%



Incendio y líneas aliadas
26.9%



Salud
24.8%



Vehículo de Motor y Responsabilidad Civil
22.7%





Cuadro 10.1. REPÚBLICA DOMINICANA: Primas netas cobradas, por rama de seguros, según mes, 2021*
(RD\$)

Mes	Total	Vida individual	Vida colectivo	Salud	Accidentes personales	Incendio y líneas aliadas	Naves marítimas y aéreas	Transporte de carga
Total	86,020,552,751.1	347,368,725.9	12,691,327,891.4	21,290,813,468.4	662,159,624.3	23,156,509,313.9	630,050,528.0	978,558,416.8
Enero	5,531,956,964.6	23,524,479.6	880,684,463.8	1,455,596,726.0	35,381,350.7	1,201,748,533.9	18,822,773.0	42,473,100.0
Febrero	6,646,750,791.9	28,181,852.6	876,393,549.0	1,596,601,121.6	131,451,675.7	1,946,166,956.4	22,156,047.2	52,966,673.7
Marzo	9,302,752,529.1	31,253,536.9	997,050,085.9	1,860,653,355.4	53,273,951.2	3,656,034,370.2	82,704,938.2	114,214,890.1
Abril	6,551,698,569.2	27,573,391.9	970,547,386.3	1,677,470,350.8	41,204,574.8	1,609,851,525.4	25,017,863.0	101,743,794.8
Mayo	6,597,479,920.3	25,339,612.9	1,049,486,407.9	1,609,493,729.6	46,527,408.4	1,796,825,722.1	39,216,022.2	74,776,036.5
Junio	7,233,763,155.0	25,734,501.7	1,133,571,623.4	1,614,920,255.0	51,403,186.6	1,924,856,459.2	88,916,789.1	89,698,879.8
Julio	7,706,918,888.2	28,211,756.9	1,070,276,436.5	1,973,527,394.9	39,727,397.7	2,063,174,251.9	50,956,127.8	109,960,450.5
Agosto	7,058,946,190.5	26,386,982.3	1,073,666,069.5	1,834,187,950.0	46,991,339.6	1,908,462,353.2	109,563,768.5	85,554,742.7
Septiembre	6,920,674,529.1	28,792,458.0	1,142,486,665.3	1,842,472,641.8	51,034,873.8	1,622,641,415.8	26,740,691.8	85,089,447.7
Octubre	6,842,735,946.8	42,118,089.7	1,123,363,247.9	1,922,638,749.7	49,350,459.9	1,470,086,986.4	80,381,651.0	59,771,169.8
Noviembre	6,877,704,104.7	28,566,745.1	1,143,310,183.5	1,697,804,364.9	55,096,793.3	1,541,321,279.7	37,324,682.7	85,531,605.4
Diciembre	8,749,171,161.7	31,685,318.5	1,230,491,772.4	2,205,446,828.7	60,716,612.5	2,415,339,459.7	48,249,173.5	76,777,625.9

* Cifras sujetas a rectificación

Fuente: Superintendencia de Seguros, Departamento de Análisis Financiero y Estadísticas

Cuadro 10.1. REPÚBLICA DOMINICANA: Primas netas cobradas, por rama de seguros, según mes, 2021*
(RD\$), continuación...

Mes	Total	Vehículo de motor y responsabilidad civil	Agrícola y pecuario	Fianzas	Otros seguros
Total	86,020,552,751.1	19,532,980,145.6	698,418,313.5	1,683,623,774.0	4,348,742,549.5
Enero	5,531,956,964.6	1,401,553,916.3	36,291,248.4	183,132,699.9	252,747,673.1
Febrero	6,646,750,791.9	1,521,037,066.3	69,479,449.9	118,842,747.4	283,473,652.3
Marzo	9,302,752,529.1	1,852,453,291.8	91,637,653.7	127,633,237.4	435,843,218.5
Abril	6,551,698,569.2	1,552,784,449.0	51,122,993.2	132,272,290.4	362,109,949.5
Mayo	6,597,479,920.3	1,470,116,216.1	33,376,986.1	118,511,159.0	333,810,619.7
Junio	7,233,763,155.0	1,523,486,146.2	131,261,066.3	93,849,074.7	556,065,173.1
Julio	7,706,918,888.2	1,742,797,813.9	114,881,455.8	134,434,100.3	378,971,701.9
Agosto	7,058,946,190.5	1,537,401,472.6	54,269,693.5	84,763,341.0	297,698,477.5
Septiembre	6,920,674,529.1	1,602,240,866.8	26,349,944.3	83,019,707.3	409,805,816.6
Octubre	6,842,735,946.8	1,555,550,396.7	11,502,590.9	187,269,324.6	340,703,280.2
Noviembre	6,877,704,104.7	1,771,503,713.5	24,585,989.6	174,601,014.4	318,057,732.6
Diciembre	8,749,171,161.7	2,002,054,796.7	53,659,241.8	245,295,077.6	379,455,254.4

* Cifras sujetas a rectificación

Fuente: Superintendencia de Seguros, Departamento de Análisis Financiero y Estadísticas

Cuadro 10.2. REPÚBLICA DOMINICANA: Individualización del Sistema Previsional por mes, según entidad, 2021*
(RD\$)

Entidad	Enero	Febrero	Marzo	Abril	Mayo	Junio	Julio	Agosto	Septiembre	Octubre	Noviembre	Diciembre
Total	4,729,311,715.5	4,946,216,446.8	5,403,689,239.3	5,041,997,296.1	5,224,006,552.7	5,181,277,771.6	5,468,365,048.7	5,934,005,913.6	5,686,433,177.4	5,782,609,526.1	5,863,334,529.1	6,374,151,349.6
Subtotal AFP	3,546,720,941.6	3,754,162,108.7	4,127,099,403.0	3,834,497,843.8	4,006,130,957.3	4,003,803,765.3	4,211,148,904.8	4,617,287,132.8	4,427,300,489.3	4,493,282,923.4	4,568,881,885.3	5,009,379,787.8
Atlántico	41,497,919.6	43,402,433.2	47,158,774.9	44,956,062.0	47,999,913.5	48,727,101.1	50,700,789.5	55,206,944.8	56,632,016.4	57,872,438.9	59,572,306.9	64,099,173.6
Creer	871,603,896.7	919,698,531.6	1,000,903,002.0	946,037,476.4	994,363,630.3	1,001,087,818.5	1,043,945,793.8	1,151,794,892.1	1,119,828,051.7	1,119,981,771.8	1,136,586,252.0	1,232,557,392.8
JMMB-BDI	20,761,343.7	21,457,506.6	22,350,747.2	21,875,001.5	22,886,921.8	23,164,470.8	24,193,279.5	25,164,142.3	25,948,075.2	26,515,399.5	27,336,572.1	29,165,972.1
Popular	1,246,614,138.9	1,308,650,883.1	1,423,652,882.3	1,342,838,169.4	1,410,796,697.0	1,412,964,976.5	1,468,618,868.4	1,545,658,088.2	1,553,429,988.5	1,570,208,913.0	1,600,331,287.5	1,741,292,911.9
Reservas	578,113,533.0	620,029,112.0	723,458,005.2	620,142,324.7	631,734,903.9	609,443,771.6	683,845,527.6	828,035,739.5	675,178,607.3	717,645,978.5	726,383,898.1	831,486,278.1
Romana	30,108,877.7	34,918,978.9	33,513,594.9	33,177,974.6	33,676,521.5	36,411,729.2	34,460,711.7	35,004,882.7	34,821,705.1	33,619,346.2	35,693,065.4	35,816,751.9
Siembra	758,021,232.0	806,004,663.3	876,062,396.4	825,470,835.1	864,672,369.4	872,003,897.7	905,383,934.3	976,422,443.2	961,462,045.1	967,439,075.6	982,978,503.4	1,074,961,307.5
Subtotal Reparto Individualizado	767,865,940.5	756,113,159.9	806,768,955.5	769,287,598.4	767,113,454.4	726,965,659.9	779,072,230.6	793,451,350.1	768,132,757.9	794,412,516.1	794,302,642.9	820,757,929.0
Banco Central	12,038,427.7	296,215.6	24,517,400.7	12,362,758.1	12,332,199.0	298,455.3	24,284,586.4	12,258,387.6	12,499,267.9	12,423,492.4	12,363,845.6	12,344,875.9
Banco de Reservas	27,892,831.4	27,908,391.8	54,286,886.8	27,666,483.9	27,789,362.3	966,050.4	27,581,328.1	54,132,195.3	997,403.1	27,442,370.5	27,449,293.8	53,806,068.8
INABIMA	727,934,681.4	727,908,552.5	727,964,668.1	729,258,356.5	726,991,893.0	725,701,154.2	727,206,316.0	727,060,767.2	754,636,086.9	754,546,653.2	754,489,503.5	754,606,984.3
Ministerio de Hacienda	99,756,562.3	103,182,738.5	106,459,954.9	99,082,741.4	99,611,411.9	100,709,726.8	112,600,124.7	118,180,940.5	109,644,364.1	107,312,292.6	107,631,127.4	115,326,684.6
Autoseguro del IDSS	13,806,639.7	16,167,291.7	20,067,443.3	19,359,347.8	19,540,848.7	19,718,124.2	20,972,073.3	20,467,771.0	20,619,175.2	20,565,187.8	20,727,541.5	21,256,965.1
Operación DIDA ¹	19,598,027.5	20,781,692.5	22,797,890.8	21,162,077.5	22,081,374.4	22,037,684.7	23,217,767.6	24,350,818.9	24,125,587.3	24,751,905.8	25,171,335.0	27,492,998.0
Operación TSS ¹	39,193,109.6	41,560,138.2	45,592,254.0	42,321,101.3	44,159,577.8	44,072,103.2	46,432,281.3	48,699,858.0	48,250,734.8	49,503,475.5	50,342,237.5	54,985,024.0
Operación Sipen	31,495,071.7	33,122,867.1	35,975,626.8	33,626,292.0	34,927,546.4	34,871,733.0	36,507,973.7	39,733,343.0	38,180,180.4	38,788,907.0	39,365,727.6	42,836,672.0
Fondo de Solidaridad Social	179,970,219.6	189,271,892.7	205,573,331.5	192,148,830.0	199,584,546.7	199,265,707.4	208,615,712.3	227,048,499.5	218,171,135.5	221,649,419.5	224,945,670.2	244,779,181.5
Sin Información	30,905,203.2	31,854,557.7	33,354,379.6	30,511,463.9	30,856,835.2	29,833,267.2	29,797,980.3	44,786,199.8	32,008,752.9	32,342,898.4	31,966,361.7	37,336,107.6

*Cifras preliminares, sujetas a rectificación.

¹Montos individualizados a partir de la promulgación de la Ley 13-20 que modifica la Ley 87-01.

Fuente: Superintendencias de Pensiones (SIPEN).

Elaboración: Oficina Nacional de Estadística (ONE).





Cuadro 10.3. REPÚBLICA DOMINICANA: Rentabilidad Nominal de los fondos de Pensiones por administradoras, según mes, 2021*

Mes	Rentabilidad de fondos (en %)											
	JMMB-BDI	Atlántico	Popular	Reservas	Romana	Scotia Crecer	Siembra	Promedio de las AFP	Fondo de Solidaridad Social	Fondo de Reparto de Banreservas	Fondo de Reparto de Banco Central	INABIMA ¹
Enero	10.84	9.84	10.41	10.51	9.63	10.31	10.25	10.26	10.66	8.98	10.96	9.42
Febrero	11.03	11.21	11.47	11.25	12.01	11.21	11.57	11.39	11.68	9.88	11.51	9.41
Marzo	11.65	11.13	12.05	11.10	13.18	11.58	12.33	11.86	11.80	9.95	12.40	9.42
Abril	11.63	11.04	11.59	10.91	13.07	11.14	11.73	11.59	11.52	9.89	12.08	9.42
Mayo	11.86	11.45	11.29	11.02	13.63	10.88	11.32	11.64	11.40	10.39	12.21	9.4
Junio	12.12	11.82	11.21	10.77	14.05	10.79	11.19	11.71	11.34	10.99	12.55	9.39
Julio	12.51	12.40	11.28	11.06	14.14	11.18	11.33	11.99	11.99	12.69	11.77	9.34
Agosto	13.03	14.23	11.97	11.78	15.57	13.18	11.70	13.06	13.25	12.41	13.78	9.33
Septiembre	12.98	14.64	11.72	11.96	15.19	13.13	11.29	12.99	13.29	13.03	13.53	9.22
Octubre	12.88	15.16	11.56	12.21	13.68	14.20	11.16	12.98	14.24	13.64	13.09	9.2
Noviembre	12.74	13.96	11.33	12.46	13.80	13.48	10.94	12.67	14.53	14.02	12.83	9.12
Diciembre	12.69	13.92	11.45	12.65	13.08	13.44	11.27	12.64	14.37	14.00	12.73	9.11

*Cifras preliminares, sujetas a rectificación.

¹Las inversiones del fondo de pensiones del INABIMA se rigen de conformidad con lo establecido en la Ley 451-08 que modifica la Ley General de Educación No.66-97, y por tanto no están sujetas a la normativa de la CCRyLI.

Fuente: Superintendencias de Pensiones (SIPEN).

Elaboración: Oficina Nacional de Estadística (ONE).

Cuadro 10.4. REPÚBLICA DOMINICANA: Patrimonio de los Fondos de Pensiones, según mes, 2021* (RD\$)

Mes	Total	JMMB-BDI	Atlántico	Popular	Reservas	Romana	Crecer	Siembra	Fondo de Solidaridad Social
Enero	830,979,773,861.6	3,039,386,385.7	6,530,775,153.5	228,815,858,905.1	114,116,701,684.1	6,344,446,517.9	153,710,603,080.8	140,511,706,237.2	46,202,346,027.0
Febrero	847,711,672,019.0	3,109,934,387.4	6,832,493,866.8	233,698,086,023.1	115,991,184,208.0	6,548,196,915.2	157,105,271,806.9	143,876,671,933.4	47,195,603,422.6
Marzo	856,482,888,057.4	3,174,609,518.5	6,912,629,835.0	236,149,211,913.5	116,747,205,248.0	6,660,376,949.8	158,763,623,555.9	145,450,237,133.3	47,803,586,570.9
Abril	864,049,503,470.4	3,343,830,499.8	7,088,439,343.6	238,162,329,409.7	117,748,920,475.2	6,730,503,960.9	160,155,462,998.8	146,635,587,992.0	48,308,108,812.5
Mayo	874,805,842,109.8	3,462,771,030.3	7,224,131,484.0	241,316,916,891.4	119,273,250,800.7	6,827,776,952.5	162,166,948,098.1	148,662,220,274.5	48,891,186,047.2
Junio	887,021,317,566.4	3,592,575,079.2	7,280,906,658.3	244,743,490,343.9	120,326,075,840.6	6,933,729,949.4	164,592,095,129.3	151,082,993,866.1	49,702,110,521.0
Julio	897,540,238,191.1	3,785,683,741.4	7,509,328,552.9	247,257,130,249.7	121,719,472,599.6	7,060,630,227.1	166,955,350,481.7	152,804,953,925.4	50,565,186,317.3
Agosto	914,936,822,859.9	3,890,632,267.7	7,706,900,293.9	251,921,241,974.8	123,695,521,271.2	7,233,485,760.9	171,315,622,610.9	155,245,182,260.4	51,722,974,456.9
Septiembre	924,243,468,526.3	4,042,178,670.0	7,845,761,436.8	253,778,050,615.2	125,396,207,770.3	7,310,100,981.6	173,555,520,207.8	156,310,950,063.8	52,364,847,303.0
Octubre	938,725,347,219.1	4,290,754,912.2	8,032,775,636.8	257,025,140,461.7	127,345,698,972.1	7,399,872,990.8	177,438,481,644.4	158,356,543,889.9	53,498,219,927.1
Noviembre	948,291,747,494.7	4,424,438,771.4	8,186,127,363.4	259,499,204,044.3	128,953,280,775.6	7,475,598,993.7	179,100,979,020.7	160,010,014,422.6	54,297,574,317.9
Diciembre	960,567,116,412.3	4,593,492,534.1	8,382,971,608.1	262,959,132,741.3	130,688,668,967.3	7,523,494,319.0	181,225,795,831.3	162,141,906,792.6	55,024,617,565.4

*Cifras preliminares, sujetas a rectificación.
Fuente: Superintendencias de Pensiones (SIPEN).
Elaboración: Oficina Nacional de Estadística (ONE).

Cuadro 10.4. REPÚBLICA DOMINICANA: Patrimonio de los Fondos de Pensiones, según mes, 2021* (RD\$) continuación...

Mes	Total	Fondo de Reparto Banco de Reservas	Fondo de Reparto Banco Central	Fondos Complementario- AFP Romana	INABIMA
Enero	830,979,773,861.6	17,126,752,707.3	23,905,399,008.1	118,144,528.5	90,557,653,626.3
Febrero	847,711,672,019.0	17,353,604,732.3	24,119,472,784.4	118,176,990.9	91,762,974,948.2
Marzo	856,482,888,057.4	17,458,282,664.8	24,428,307,464.8	118,428,661.6	92,816,388,541.1
Abril	864,049,503,470.4	17,536,695,075.1	24,428,304,024.7	117,814,627.7	93,793,506,250.3
Mayo	874,805,842,109.8	17,714,991,513.1	24,535,533,298.6	117,894,648.5	94,612,221,070.9
Junio	887,021,317,566.4	17,922,845,717.0	24,706,604,108.6	117,765,510.3	96,020,124,842.6
Julio	897,540,238,191.1	18,115,506,975.4	24,807,977,776.8	117,758,891.4	96,851,258,452.3
Agosto	914,936,822,859.9	18,287,986,210.2	25,137,419,136.5	97,750,353.2	98,682,106,263.2
Septiembre	924,243,468,526.3	18,401,796,082.2	25,158,873,438.4	95,792,203.7	99,983,389,753.5
Octubre	938,725,347,219.1	18,885,962,823.1	25,182,149,052.8	95,798,540.0	101,173,948,368.2
Noviembre	948,291,747,494.7	18,994,681,083.9	25,229,275,023.9	95,609,279.1	102,024,964,398.1
Diciembre	960,567,116,412.3	19,080,985,003.1	25,414,640,831.5	95,036,245.5	103,436,373,973.2

*Cifras preliminares, sujetas a rectificación.
Fuente: Superintendencias de Pensiones (SIPEN).
Elaboración: Oficina Nacional de Estadística (ONE).



Cuadro 10.5. REPÚBLICA DOMINICANA: Recaudación del sistema de previsión social, según mes, 2021*

Mes	Recaudaciones
Enero	4,767,344,023.4
Febrero	5,048,176,290.3
Marzo	5,553,381,428.5
Abril	5,061,707,672.7
Mayo	5,336,045,613.3
Junio	5,342,073,625.1
Julio	6,673,552,767.0
Agosto	5,669,758,094.7
Septiembre	5,799,783,118.9
Octubre	5,975,854,292.8
Noviembre	6,008,493,628.0
Diciembre	6,292,330,754.2

*Cifras preliminares, sujetas a rectificación.

Fuente: Superintendencias de Pensiones (SIPEN).

Elaboración: Oficina Nacional de Estadística (ONE).



11

MERCADO
DE
VALORES

11.- MERCADO DE VALORES

Este sector presenta actividades que corresponde al mercado de capitales que opera sobre la renta fija y variable, a través de la compraventa de valores negociables que canalicen, a medio y largo plazo, el capital de los inversores y usuarios. Las características más importantes de este sector son monitoreadas por medio de indicadores que reflejan la rentabilidad, seguridad y liquidez.

Acorde a los datos registrados para este anuario, los principales resultados del sector durante el año 2021, indican lo siguiente:

- El Volumen transado en la bolsa de valores se ubicó en RD\$529,646,539,791.8, siendo el 88.74% para el sector público y un 11.26% para el sector privado.
- La mayor cantidad de transacciones se registró en diciembre con 14.6% del total, seguido de agosto y junio con un 13.3% cada uno.
- El volumen transado en el mercado primario fue de RD\$38,250,833,541.4, el 97.15% de estas transacciones se realizaron entre septiembre-diciembre.
- El 58.0% del volumen transado del mercado primario fueron del Fideicomiso para la Operación, Mantenimiento y Expansión de la Red Vial Principal en la República Dominicana.
- En términos de instrumentos, el 58.0% de los volúmenes transados en el mercado de valores pertenecen a Valores de Fideicomiso Representativos de la Deuda, el 20.0% de Bonos Corporativos y el 17.9% de Bonos Subordinados. Además, el 81.6% de este volumen se concentró en el Sector Intermediación Financiera, Seguros y Actividades Conexas.
- El volumen transado en el mercado secundario fue de RD\$491,395,706,250.4, del cual el 32.68% perteneció a los Bonos Deuda Ley 512-19. Los emisores que lideran estas transacciones fueron el Ministerio de Hacienda con un 75.0% del total y el Banco Central con 20.7%.
- Según la actividad económica, el 95.65% se concentró en el sector Administración Pública y Defensa; Seguridad Social de Afiliación Obligatoria para un total transado de RD\$470,008,361,429.0.

11.1 Sector Mercado de Valores

MERCADO DE VALORES

Volúmenes transados en la Bolsa de Valores según sector
(Valores en RD\$)



470,008 millones



59,638 millones

Volúmenes transados en la Bolsa de Valores según mercado
(Valores en RD\$)

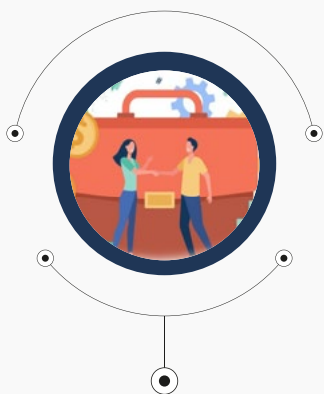

38,250 millones

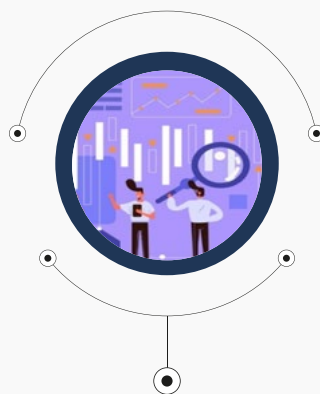

491,395 millones

Según la actividad económica, el **95.6%** de los valores transados en el mercado secundario corresponden al sector administración pública, defensa y seguridad social.

11.2 Cuadros del sector Mercado de Valores

Cuadro 11.1. REPÚBLICA DOMINICANA: Volúmenes transados en la Bolsa de Valores por sector, según mes, 2021*
(valores en RD\$)

Mes	Total	Sector Público	Sector Privado	Sector Extranjero
Total	529,646,539,791.8	470,008,361,429.0	59,638,178,362.7	0.00
Enero	11,181,073,944.5	10,811,974,677.3	369,099,267.1	0.00
Febrero	53,113,853,719.5	52,960,260,701.4	153,593,018.1	0.00
Marzo	60,645,097,970.4	60,123,523,569.7	521,574,400.8	0.00
Abril	30,400,728,876.5	28,988,199,016.0	1,412,529,860.5	0.00
Mayo	34,769,843,453.9	33,501,985,279.8	1,267,858,174.1	0.00
Junio	70,226,237,903.1	70,006,454,652.0	219,783,251.0	0.00
Julio	45,163,068,937.1	44,331,133,246.2	831,935,690.9	0.00
Agosto	70,246,020,016.7	65,325,629,962.6	4,920,390,054.1	0.00
Septiembre	17,068,804,590.9	13,930,216,978.1	3,138,587,612.7	0.00
Octubre	35,645,615,170.2	31,045,494,588.6	4,600,120,581.6	0.00
Noviembre	24,022,763,943.2	21,251,059,679.8	2,771,704,263.4	0.00
Diciembre	77,163,431,265.8	37,732,429,077.5	39,431,002,188.4	0.00

* Cifras sujetas a rectificación

Nota: los valores presentados aquí incluyen montos transados en (US\$) en su equivalencia (RD\$) de acuerdo a la tasa de cambio de ese día presentada por (BCRD)

Fuente: Registro admirativos de la Bolsa de Valores de la Republica Dominicana

Cuadro 11.2. REPÚBLICA DOMINICANA: Volúmenes transados en la Bolsa de Valores mercado primario por mes, según emisor, 2021* (RD\$)

Emisor	Total	Enero	Febrero	Marzo	Abril	Mayo	Junio	Julio
Total	38,250,833,541.4	0.0	0.0	0.0	944,631,299.0	97,185,456.7	0.0	49,187,033.9
Parallax Valores, Puesto de Bolsa S.A.	597,298,132.1	0.0	0.0	0.0	500,112,675.4	97,185,456.7	0.0	0.0
Fideicomiso para la Operación, Mantenimiento Y Expansión de la Red Vial Principal en la República dominicana	22,195,061,508.2	0.0	0.0	0.0	0.0	0.0	0.0	0.0
Alpha Sociedad de Valores, S. A., Puesto de Bolsa	1,000,994,264.5	0.0	0.0	0.0	0.0	0.0	0.0	0.0
UC Unidad Capital Puesto de Bolsa, S.A	0.0	0.0	0.0	0.0	0.0	0.0	0.0	0.0
Asociación Cibao de Ahorros y Préstamos	0.0	0.0	0.0	0.0	0.0	0.0	0.0	0.0
Asociación Popular de Ahorros y Préstamos	5,001,198,630.2	0.0	0.0	0.0	0.0	0.0	0.0	0.0
Empresa Generadora de Electricidad ITABO,S.A.	2,278,060,409.4	0.0	0.0	0.0	0.0	0.0	0.0	0.0
Fideicomiso de Oferta Publica de Valores Larimar No.04-FP	1,149,112,112.8	0.0	0.0	0.0	0.0	0.0	0.0	0.0
Banesco Banco Múltiple,S.A	997,000,000.0	0.0	0.0	0.0	0.0	0.0	0.0	0.0
Banco Múltiple Caribe Internacional, S.A.	500,130,137.0	0.0	0.0	0.0	0.0	0.0	0.0	0.0
Gulfstream Petroleum Dominicana, S. De R. L.,	0.0	0.0	0.0	0.0	0.0	0.0	0.0	0.0
Consorcio Minero Dominicano	0.0	0.0	0.0	0.0	0.0	0.0	0.0	0.0
Corporación Interamericana de Inversiones	0.0	0.0	0.0	0.0	0.0	0.0	0.0	0.0
Banco Múltiple Santa Cruz, S. A.	0.0	0.0	0.0	0.0	0.0	0.0	0.0	0.0
Acero Estrella	0.0	0.0	0.0	0.0	0.0	0.0	0.0	0.0
Banco Múltiple BHD León, S.A.	0.0	0.0	0.0	0.0	0.0	0.0	0.0	0.0
TIDOM Pesos TDH 1	0.0	0.0	0.0	0.0	0.0	0.0	0.0	0.0
Banco Múltiple Promerica	300,095,780.8	0.0	0.0	0.0	300,095,780.8	0.0	0.0	0.0
CCI, S. A., Puesto de Bolsa	340,371,750.8	0.0	0.0	0.0	144,422,842.8	0.0	0.0	49,187,033.9
Ingeniería Estrella, S.A.	3,591,469,699.2	0.0	0.0	0.0	0.0	0.0	0.0	0.0
Banco De Ahorro y Crédito Fondesa,S.A	300,041,116.4	0.0	0.0	0.0	0.0	0.0	0.0	0.0

Cuadro 11.2. REPÚBLICA DOMINICANA: Volúmenes transados en la Bolsa de Valores mercado primario por mes, según emisor, 2021* (RD\$), continuación...

Emisor	Total	Agosto	Septiembre	Octubre	Noviembre	Diciembre
Total	38,250,833,541.4	0.0	1,549,503,523.1	1,736,746,964.7	1,663,461,020.0	32,210,118,244.0
Parallax Valores, Puesto de Bolsa S.A.	597,298,132.1	0.0	0.0	0.0	0.0	0.0
Fideicomiso para la Operación, Mantenimiento Y Expansión de la Red Vial Principal en la República dominicana	22,195,061,508.2	0.0	0.0	0.0	0.0	22,195,061,508.2
Alpha Sociedad de Valores, S. A., Puesto de Bolsa	1,000,994,264.5	0.0	0.0	0.0	911,438,818.0	89,555,446.5
UC Unidad Capital Puesto de Bolsa, S.A	0.0	0.0	0.0	0.0	0.0	0.0
Asociación Cibao de Ahorros y Préstamos	0.0	0.0	0.0	0.0	0.0	0.0
Asociación Popular de Ahorros y Préstamos	5,001,198,630.2	0.0	0.0	0.0	0.0	5,001,198,630.2
Empresa Generadora de Electricidad ITABO,S.A.	2,278,060,409.4	0.0	0.0	0.0	0.0	2,278,060,409.4
Fideicomiso de Oferta Publica de Valores Larimar No.04-FP	1,149,112,112.8	0.0	0.0	0.0	0.0	1,149,112,112.8
Banesco Banco Múltiple,S.A	997,000,000.0	0.0	0.0	0.0	0.0	997,000,000.0
Banco Múltiple Caribe Internacional, S.A.	500,130,137.0	0.0	0.0	0.0	0.0	500,130,137.0
Gulfstream Petroleum Dominicana, S. De R. L.,	0.0	0.0	0.0	0.0	0.0	0.0
Consorcio Minero Dominicano	0.0	0.0	0.0	0.0	0.0	0.0
Corporación Interamericana de Inversiones	0.0	0.0	0.0	0.0	0.0	0.0
Banco Múltiple Santa Cruz, S. A.	0.0	0.0	0.0	0.0	0.0	0.0
Acero Estrella	0.0	0.0	0.0	0.0	0.0	0.0
Banco Múltiple BHD León, S.A.	0.0	0.0	0.0	0.0	0.0	0.0
TIDOM Pesos TDH 1	0.0	0.0	0.0	0.0	0.0	0.0
Banco Múltiple Promerica	300,095,780.8	0.0	0.0	0.0	0.0	0.0
CCI, S. A., Puesto de Bolsa	340,371,750.8	0.0	49,174,756.0	48,786,834.0	48,800,284.2	0.0
Ingeniería Estrella, S.A.	3,591,469,699.2	0.0	1,500,328,767.1	1,387,919,014.3	703,221,917.8	0.0
Banco De Ahorro y Crédito Fondesa,S.A	300,041,116.4	0.0	0.0	300,041,116.4	0.0	0.0

* Cifras sujetas a rectificación

Nota: Los valores presentados, incluyen montos transados en (USD) en su equivalencia en (DOP) de acuerdo a la tasa de cambio de ese día presentada por BCRD

Fuente: Registro admirativo de la Bolsa de Valores de la República Dominicana



Cuadro 11.3. REPÚBLICA DOMINICANA: Volúmenes transados en la Bolsa de Valores mercado secundario por mes, según emisor, 2021* (RD\$)

Emisor	Total	Enero	Febrero	Marzo	Abril
Total	491,395,706,250.4	11,181,073,944.5	53,113,853,719.5	60,645,097,970.4	29,456,097,577.5
Banco Central de la República Dominicana	101,523,919,049.0	3,574,729,283.2	4,303,415,362.0	6,937,037,891.9	12,652,167,622.4
Ministerio de Hacienda	368,484,442,380.1	7,237,245,394.2	48,656,845,339.4	53,186,485,677.8	16,336,031,393.6
Fideicomiso para la Operación Mantenimiento Y Expansión Red Vial Principal República Dominicana	11,193,842,991.4	111,530,584.7	10,383,274.0	0.0	0.0
Banco BACC de Ahorro y Crédito del Caribe, S.A	61,619,878.0	61,619,878.0	0.0	0.0	0.0
Consortio Remix	627,292,442.1	6,780,783.3	0.0	225,720,898.6	4,951,297.7
Asociación la Nacional de Ahorros y Préstamos	57,476,107.7	16,222,020.5	4,363,260.3	0.0	12,815,753.4
Asociación Popular de Ahorros y Prestamos	217,783,822.9	0.0	0.0	0.0	0.0
Asociación Cibao de Ahorros y Prestamos	15,696,269.8	0.0	0.0	0.0	0.0
Banco De Ahorro y Crédito Fondesa,S.A	6,674,929.7	0.0	50,082.1	0.0	0.0
Asociación La Vega Real de Ahorros y Préstamos	0.0	0.0	0.0	0.0	0.0
Banco Múltiple BHD León, S.A.	746,414,730.6	0.0	0.0	0.0	0.0
Motor Crédito S. A.	0.0	0.0	0.0	0.0	0.0
Empresa Generadora de Electricidad de Haina	90,777,631.4	6,920,819.8	5,664,795.4	28,894,242.9	4,873,102.2
Empresa Generadora de Electricidad ITABO,S.A.	957,140,833.7	0.0	0.0	0.0	0.0
Banesco Banco Múltiple,S.A	462,207,826.4	0.0	0.0	0.0	0.0
Banco Múltiple Santa Cruz, S. A.	48,814,643.7	0.0	0.0	0.0	48,814,643.7
Banco Múltiple Caribe Internacional, S.A.	5,073,500.0	0.0	0.0	0.0	5,073,500.0
Banco Popular Dominicano	0.0	0.0	0.0	0.0	0.0
Dominicana Power Partner	868,600,624.4	53,423,698.3	29,449,622.9	30,805,173.6	47,190,011.9
Acero Estrella, S.R.L.	325,335,898.1	0.0	2,610,380.8	0.0	44,404,539.4
Gulfstream Petroleum Dominicana, S. De R. L.,	2,687,216,170.8	0.0	50,289,910.8	44,595,811.0	35,004,601.8
Alpha Sociedad de Valores, S. A., Puesto de Bolsa	289,902,259.7	0.0	0.0	10,363,951.4	69,777,883.6
Banco Múltiple Promerica	374,010,228.8	58,249,999.9	5,237,055.5	57,514,206.0	67,811,637.0
Asociación Cibao de Ahorros y Prestamos	6,286,412.9	0.0	0.0	6,286,412.9	0.0
Consortio Energético Punta Cana Macao	27,392,439.8	314,042.6	0.0	0.0	1,237,517.6
Consortio Minero Dominicano	536,116,543.4	1,062,526.2	4,378,393.2	7,328,331.6	30,651,600.0
Banco De Ahorro y Crédito Confisa, S.A	0.0	0.0	0.0	0.0	0.0
United Capital Puesto de Bolsa, S.A	170,154,467.4	28,981,218.8	36,947,596.0	62,969,639.3	0.0
Parallax Valores, S. A., Puesto de Bolsa	380,462,315.1	0.0	4,218,647.1	47,095,733.6	95,292,473.3
TIDOM Pesos TDH 1	33,455,006.9	23,993,695.1	0.0	0.0	0.0
CCI, S. A., Puesto de Bolsa	180,798,901.1	0.0	0.0	0.0	0.0
Ingeniería Estrella, S.A.	1,016,797,945.7	0.0	0.0	0.0	0.0

Cuadro 11.3. REPÚBLICA DOMINICANA: Volúmenes transados en la Bolsa de Valores mercado secundario por mes, según emisor, 2021* (RD\$), continuación...

Emisor	Total	Mayo	Junio	Julio	Agosto
Total	491,395,706,250.4	34,672,657,997.3	70,226,237,903.1	45,113,881,903.2	70,246,020,016.7
Banco Central de la República Dominicana	101,523,919,049.0	11,761,281,354.4	14,956,500,396.1	9,934,239,801.9	10,956,393,050.2
Ministerio de Hacienda	368,484,442,380.1	21,740,703,925.3	55,049,954,255.9	34,396,893,444.3	54,369,236,912.4
Fideicomiso para la Operación Mantenimiento Y Expansión Red Vial Principal República Dominicana	11,193,842,991.4	0.0	0.0	0.0	3,000,032,981.9
Banco BACC de Ahorro y Crédito del Caribe, S.A	61,619,878.0	0.0	0.0	0.0	0.0
Consorcio Remix	627,292,442.1	7,402,158.7	12,676,389.3	51,409,551.6	107,012,005.8
Asociación la Nacional de Ahorros y Préstamos	57,476,107.7	0.0	4,357,041.1	0.0	0.0
Asociación Popular de Ahorros y Prestamos	217,783,822.9	60,533,458.9	0.0	0.0	0.0
Asociación Cibao de Ahorros y Prestamos	15,696,269.8	0.0	0.0	0.0	6,792,814.4
Banco De Ahorro y Crédito Fondesa,S.A	6,674,929.7	0.0	0.0	0.0	0.0
Asociación La Vega Real de Ahorros y Préstamos	0.0	0.0	0.0	0.0	0.0
Banco Múltiple BHD León, S.A.	746,414,730.6	21,281,827.8	0.0	358,012,660.1	44,929,837.2
Motor Crédito S. A.	0.0	0.0	0.0	0.0	0.0
Empresa Generadora de Electricidad de Haina	90,777,631.4	1,550,121.5	5,931,886.6	0.0	11,035,076.2
Empresa Generadora de Electricidad ITABO,S.A.	957,140,833.7	0.0	0.0	0.0	0.0
Banesco Banco Multiple,S.A	462,207,826.4	0.0	0.0	0.0	0.0
Banco Múltiple Santa Cruz, S. A.	48,814,643.7	0.0	0.0	0.0	0.0
Banco Múltiple Caribe Internacional, S.A.	5,073,500.0	0.0	0.0	0.0	0.0
Banco Popular Dominicano	0.0	0.0	0.0	0.0	0.0
Dominicana Power Partner	868,600,624.4	274,914,280.8	28,570,751.3	51,911,853.3	171,504,357.5
Acero Estrella, S.R.L.	325,335,898.1	36,290,678.1	0.0	2,472,030.0	23,008,443.9
Gulfstream Petroleum Dominicana, S. De R. L.,	2,687,216,170.8	458,347,514.1	85,329,348.4	168,494,064.2	1,363,441,534.3
Alpha Sociedad de Valores, S. A., Puesto de Bolsa	289,902,259.7	8,308,465.8	0.0	4,115,465.8	14,677,061.6
Banco Múltiple Promerica	374,010,228.8	42,009,613.9	4,026,030.1	38,963,745.4	6,082,163.0
Asociación Cibao de Ahorros y Prestamos	6,286,412.9	0.0	0.0	0.0	0.0
Consorcio Energético Punta Cana Macao	27,392,439.8	378,638.6	9,390,455.1	7,882,156.0	0.0
Consorcio Minero Dominicano	536,116,543.4	154,159,338.7	1,772,983.2	40,824,697.4	128,839,762.9
Banco De Ahorro y Crédito Confisa, S.A	0.0	0.0	0.0	0.0	0.0
United Capital Puesto de Bolsa, S.A	170,154,467.4	16,385,616.4	8,076,780.8	4,120,578.1	0.0
Parallax Valores, S. A., Puesto de Bolsa	380,462,315.1	42,583,580.8	59,651,585.1	50,316,787.9	42,526,666.6
TIDOM Pesos TDH 1	33,455,006.9	0.0	0.0	0.0	0.0
CCI, S. A., Puesto de Bolsa	180,798,901.1	46,527,423.4	0.0	4,225,067.3	507,348.8
Ingeniería Estrella, S.A.	1,016,797,945.7	0.0	0.0	0.0	0.0

Cuadro 11.3. REPÚBLICA DOMINICANA: Volúmenes transados en la Bolsa de Valores mercado secundario por mes, según emisor, 2021* (RD\$), continuación...

Emisor	Total	Septiembre	Octubre	Noviembre	Diciembre
Total	491,395,706,250.4	15,519,301,067.8	33,908,868,205.5	22,359,302,923.2	44,953,313,021.8
Banco Central de la República Dominicana	101,523,919,049.0	3,944,205,679.7	7,774,398,847.2	7,747,774,161.4	6,981,775,598.5
Ministerio de Hacienda	368,484,442,380.1	9,986,011,298.4	23,271,095,741.4	13,503,285,518.5	30,750,653,479.0
Fideicomiso para la Operación Mantenimiento Y Expansión Red Vial Principal República Dominicana	11,193,842,991.4	675,161,903.4	2,071,897,021.1	0.0	5,324,837,226.2
Banco BACC de Ahorro y Crédito del Caribe, S.A	61,619,878.0	0.0	0.0	0.0	0.0
Consorcio Remix	627,292,442.1	12,504,549.5	119,656,575.8	5,176,275.1	74,001,956.7
Asociación la Nacional de Ahorros y Préstamos	57,476,107.7	19,718,032.4	0.0	0.0	0.0
Asociación Popular de Ahorros y Prestamos	217,783,822.9	0.0	0.0	0.0	157,250,363.9
Asociación Cibao de Ahorros y Prestamos	15,696,269.8	0.0	0.0	2,217,541.9	6,685,913.4
Banco De Ahorro y Crédito Fondesa,S.A	6,674,929.7	0.0	5,537,072.9	1,087,774.7	0.0
Asociación La Vega Real de Ahorros y Préstamos	0.0	0.0	0.0	0.0	0.0
Banco Múltiple BHD León, S.A.	746,414,730.6	276,811,380.4	0.0	45,379,025.1	0.0
Motor Crédito S. A.	0.0	0.0	0.0	0.0	0.0
Empresa Generadora de Electricidad de Haina	90,777,631.4	701,078.9	6,623,444.4	18,583,063.5	0.0
Empresa Generadora de Electricidad ITABO,S.A.	957,140,833.7	0.0	0.0	0.0	957,140,833.7
Banesco Banco Multiple,S.A	462,207,826.4	0.0	0.0	0.0	462,207,826.4
Banco Múltiple Santa Cruz, S. A.	48,814,643.7	0.0	0.0	0.0	0.0
Banco Múltiple Caribe Internacional, S.A.	5,073,500.0	0.0	0.0	0.0	0.0
Banco Popular Dominicano	0.0	0.0	0.0	0.0	0.0
Dominicana Power Partner	868,600,624.4	57,278,382.5	66,595,670.8	52,547,093.8	4,409,727.7
Acero Estrella, S.R.L.	325,335,898.1	96,106,132.6	45,359,651.6	68,887,101.6	6,196,940.3
Gulfstream Petroleum Dominicana, S. De R. L.,	2,687,216,170.8	278,754,451.8	178,235,599.0	11,663,287.7	13,060,047.9
Alpha Sociedad de Valores, S. A., Puesto de Bolsa	289,902,259.7	10,728,801.4	10,623,993.2	5,396,506.9	155,910,130.2
Banco Múltiple Promerica	374,010,228.8	21,169,360.7	0.0	66,417,539.0	6,528,878.3
Asociación Cibao de Ahorros y Prestamos	6,286,412.9	0.0	0.0	0.0	0.0
Consorcio Energético Punta Cana Macao	27,392,439.8	2,971,865.5	2,451,746.8	2,140,773.3	625,244.3
Consorcio Minero Dominicano	536,116,543.4	92,912,223.8	52,574,057.1	19,164,561.7	2,448,067.7
Banco De Ahorro y Crédito Confisa, S.A	0.0	0.0	0.0	0.0	0.0
United Capital Puesto de Bolsa, S.A	170,154,467.4	12,139,130.1	0.0	533,907.8	0.0
Parallax Valores, S. A., Puesto de Bolsa	380,462,315.1	19,246,821.9	8,890,232.9	10,539,246.6	100,539.3
TIDOM Pesos TDH 1	33,455,006.9	7,469,781.9	0.0	1,991,530.0	0.0
CCI, S. A., Puesto de Bolsa	180,798,901.1	5,410,192.9	17,836,311.9	58,409,140.3	47,883,416.5
Ingeniería Estrella, S.A.	1,016,797,945.7	0.0	277,092,239.4	738,108,874.4	1,596,832.0

* Cifras sujetas a rectificación.

Nota: Los valores presentado aquí incluyen montos transados en (USD) en su equivalencia en (DOP) de acuerdo a la tasa de cambio de ese día presentados por (BCRD).

Fuente: Registro administrativo, Bolsa de Valores de la República Dominicana

Cuadro 11.4. REPÚBLICA DOMINICANA: Volúmenes transados en la Bolsa de Valores mercado primario por instrumento, según mes, 2021* (RD\$)

Mes	Total	Tipo de instrumento						
		Bonos Corporativos	Valores de Fideicomiso Representativos de Deuda	Bonos Subordinados	Valores Titularizados	Papeles Comerciales	Valores de Fideicomiso de RF Verdes	
Total	38,250,833,541.4	7,670,678,164.9	22,195,061,508.2	6,798,424,548.0	0.0	437,557,207.5	1,149,112,112.8	
Enero	0.0	0.0	0.0	0.0	0.0	0.0	0.0	
Febrero	0.0	0.0	0.0	0.0	0.0	0.0	0.0	
Marzo	0.0	0.0	0.0	0.0	0.0	0.0	0.0	
Abril	944,631,299.0	500,112,675.4	0.0	300,095,780.8	0.0	144,422,842.8	0.0	
Mayo	97,185,456.7	0.0	0.0	0.0	0.0	97,185,456.7	0.0	
Junio	0.0	0.0	0.0	0.0	0.0	0.0	0.0	
Julio	49,187,033.9	0.0	0.0	0.0	0.0	49,187,033.9	0.0	
Agosto	0.0	0.0	0.0	0.0	0.0	0.0	0.0	
Septiembre	1,549,503,523.1	1,500,328,767.1	0.0	0.0	0.0	49,174,756.0	0.0	
Octubre	1,736,746,964.7	1,687,960,130.7	0.0	0.0	0.0	48,786,834.0	0.0	
Noviembre	1,663,461,020.0	1,614,660,735.8	0.0	0.0	0.0	48,800,284.2	0.0	
Diciembre	32,210,118,244.0	2,367,615,855.9	22,195,061,508.2	6,498,328,767.1	0.0	0.0	1,149,112,112.8	

* Cifras sujetas a rectificación

Nota: Los valores presentados aquí incluyen montos transados en (USD) en su equivalencia en (DOP) de acuerdo a la tasa de cambio de ese día presentada por (BCRD)
Fuente: Registro administrativo de la Bolsa de Valores de la República Dominicana



Cuadro 11.5. REPÚBLICA DOMINICANA: Volúmenes transados en la Bolsa de Valores mercado secundario por mes, según tipo de instrumento, 2021* (RD\$)

Tipo de instrumento	Total	Enero	Febrero	Marzo	Abril
Total	491,395,706,250.4	11,181,073,944.5	53,113,853,719.5	60,645,097,970.4	29,456,097,577.5
Bonos Corporativos	8,051,770,792.2	159,102,966.9	133,609,428.3	464,060,194.7	333,383,027.4
Pagare SP-20191230-803312	0.0	0.0	0.0	0.0	0.0
Bonos de Deuda Ley 493-19	15,708,217,659.8	74,944,723.5	388,904,087.8	3,301,808,682.2	17,391,731.0
Valores de Fideicomiso Representativos de Deuda	11,193,842,991.4	111,530,584.7	10,383,274.0	0.0	0.0
Bonos de Deuda Ley 64-18	31,183,614,826.4	1,089,801,529.6	4,937,292,596.3	8,317,761,657.2	1,876,800,875.2
Bonos Subordinados	1,927,477,129.8	74,472,020.4	9,600,315.7	57,514,206.0	134,515,534.1
Notas Renta Fija Banco Central RD	65,001,598,169.6	3,181,499,199.7	3,704,395,465.3	3,505,771,591.6	9,962,899,564.4
Bonos Deuda Ley 512-19	160,571,184,547.3	641,128,824.7	15,370,041,108.8	19,592,643,923.4	6,763,728,622.8
Bonos Ley 155-13 y 152-14	8,814,449,146.4	0.0	2,975,219,662.8	435,165,408.8	705,633,335.2
Bonos de Deuda Ley 366-09	0.0	0.0	0.0	0.0	0.0
Certificados Inversión Especial Banco Central (RD)	8,993,991,013.0	0.0	0.0	0.0	218,522,952.8
Bonos de Deuda Ley 131-11	16,124,860.8	0.0	0.0	12,801,095.8	3,323,765.0
Bonos de Deuda Ley 58-13	5,576,704,324.0	219,438,180.7	38,861,766.4	941,977,475.2	1,144,810,903.9
Bonos de Deuda Soberana Ley 548-14	23,308,905,937.7	2,068,155,834.2	3,107,104,607.5	4,630,871,314.8	1,943,368,311.8
Bonos de Deuda Ley 331-15	37,899,207,504.2	0.0	4,825,557,096.4	6,556,980,608.6	883,302,160.3
Bonos de Deuda Soberana Ley 143-13	917,668,862.8	0.0	0.0	0.0	0.0
Bonos de Deuda Ley 693-16	20,028,391,923.0	129,288,766.0	4,661,643,349.1	467,825,424.6	2,047,141,576.4
Bonos de Deuda Soberana Ley 248-17	16,214,965,615.7	2,117,592,178.7	1,020,636,451.6	1,729,342,907.0	133,800,739.8
Bonos de Deuda Soberana Ley 294-11	50,975,762.8	50,975,762.8	0.0	0.0	0.0
Letras del Banco Central	21,071,641,290.5	336,078,925.2	289,614,733.0	3,379,304,039.3	2,470,745,105.3
Bonos de Deuda Ley 175-12	20,152,655,332.9	98,635,503.1	6,301,318,419.7	3,644,528,111.7	64,412,605.4
Bonos de Deuda Ley 687-16	4,190,277,186.3	5,021,576.3	50,413,452.2	34,393,510.6	0.0
Bonos de Deuda Ley 57-13	1,032,364,086.9	0.0	80,784,362.6	12,771,114.4	0.0
Certificados Inversión Especial Banco Central (RD)	6,456,688,575.9	57,151,158.3	309,405,163.7	51,962,261.0	0.0
Bonos de Deuda Soberana Ley 5-06	131,144.8	0.0	0.0	0.0	0.0
Bonos de Deuda Soberana	14,395,856,303.1	742,262,514.6	3,450,827,371.2	2,992,249,101.1	282,634,510.8
Valores Titularizados	33,455,006.9	23,993,695.1	0.0	0.0	0.0
Bonos de Deuda Ley 243-20	8,422,747,355.5	0.0	1,448,241,006.9	515,365,342.6	469,682,256.3
Papeles Comerciales	180,798,901.1	0.0	0.0	0.0	0.0

Cuadro 11.5. REPÚBLICA DOMINICANA: Volúmenes transados en la Bolsa de Valores mercado secundario por mes, según tipo de instrumento, 2021* (RD\$), continuación...

Tipo de instrumento	Total	Mayo	Junio	Julio	Agosto
Total	491,395,706,250.4	34,672,657,997.3	70,226,237,903.1	45,113,881,903.2	70,246,020,016.7
Bonos Corporativos	8,051,770,792.2	1,000,320,393.4	211,400,179.8	381,547,184.2	1,862,044,908.9
Pagare SP-20191230-803312	0.0	0.0	0.0	0.0	0.0
Bonos de Deuda Ley 493-19	15,708,217,659.8	1,122,754,761.2	3,509,289,259.6	309,173,285.6	617,328,122.8
Valores de Fideicomiso Representativos de Deuda	11,193,842,991.4	0.0	0.0	0.0	3,000,032,981.9
Bonos de Deuda Ley 64-18	31,183,614,826.4	84,543,853.5	1,395,285,226.9	3,320,535,172.6	2,921,054,942.5
Bonos Subordinados	1,927,477,129.8	123,824,900.7	8,383,071.2	396,976,405.5	57,804,814.6
Notas Renta Fija Banco Central RD	65,001,598,169.6	8,061,880,744.3	5,624,591,324.4	9,621,946,202.2	5,292,210,632.6
Bonos Deuda Ley 512-19	160,571,184,547.3	5,703,111,626.5	25,347,262,041.8	11,691,882,363.6	42,356,262,216.2
Bonos Ley 155-13 y 152-14	8,814,449,146.4	0.0	2,475,696,678.3	697,960,886.1	596,722,576.6
Bonos de Deuda Ley 366-09	0.0	0.0	0.0	0.0	0.0
Certificados Inversión Especial Banco Central (RD)	8,993,991,013.0	0.0	2,994,728,788.1	0.0	4,862,929,809.1
Bonos de Deuda Ley 131-11	16,124,860.8	0.0	0.0	0.0	0.0
Bonos de Deuda Ley 58-13	5,576,704,324.0	1,321,569,171.9	93,115,536.4	1,789,829,048.7	15,500,048.9
Bonos de Deuda Soberana Ley 548-14	23,308,905,937.7	1,766,498,442.2	1,292,566,633.2	3,038,133,145.7	2,748,787,557.2
Bonos de Deuda Ley 331-15	37,899,207,504.2	4,665,962,784.6	14,855,209,400.4	4,440,663,971.9	410,293,542.6
Bonos de Deuda Soberana Ley 143-13	917,668,862.8	0.0	917,668,862.8	0.0	0.0
Bonos de Deuda Ley 693-16	20,028,391,923.0	415,560,070.9	19,990,584.1	2,401,350,658.6	2,058,729,864.9
Bonos de Deuda Soberana Ley 248-17	16,214,965,615.7	1,826,487,463.5	250,276,955.6	2,833,373,285.2	1,011,613,982.1
Bonos de Deuda Soberana Ley 294-11	50,975,762.8	0.0	0.0	0.0	0.0
Letras del Banco Central	21,071,641,290.5	10,747,188.5	6,337,180,283.6	184,309,153.3	801,252,608.4
Bonos de Deuda Ley 175-12	20,152,655,332.9	2,750,964,578.0	3,464,928,677.2	0.0	0.0
Bonos de Deuda Ley 687-16	4,190,277,186.3	2,698,371.1	626,413,743.0	169,081,481.5	0.0
Bonos de Deuda Ley 57-13	1,032,364,086.9	61,485,624.1	504,780,149.9	0.0	0.0
Certificados Inversión Especial Banco Central (RD)	6,456,688,575.9	3,688,653,421.6	0.0	127,984,446.3	0.0
Bonos de Deuda Soberana Ley 5-06	131,144.8	0.0	0.0	0.0	0.0
Bonos de Deuda Soberana	14,395,856,303.1	985,462,203.4	1,133,559.2	2,509,733,445.1	1,416,396,939.7
Valores Titularizados	33,455,006.9	0.0	0.0	0.0	0.0
Bonos de Deuda Ley 243-20	8,422,747,355.5	1,033,604,974.5	296,336,947.5	1,195,176,699.8	216,547,119.0
Papeles Comerciales	180,798,901.1	46,527,423.4	0.0	4,225,067.3	507,348.8



Cuadro 11.5. REPÚBLICA DOMINICANA: Volúmenes transados en la Bolsa de Valores mercado secundario por mes, según tipo de instrumento, 2021* (RD\$), continuación...

Tipo de instrumento	Total	Septiembre	Octubre	Noviembre	Diciembre
Total	491,395,706,250.4	15,519,301,067.8	33,908,868,205.5	22,359,302,923.2	44,953,313,021.8
Bonos Corporativos	8,051,770,792.2	583,343,438.0	773,640,283.9	933,828,467.1	1,215,490,319.6
Pagare SP-20191230-803312	0.0	0.0	0.0	0.0	0.0
Bonos de Deuda Ley 493-19	15,708,217,659.8	292,834,524.1	38,734,918.7	181,735,667.8	5,853,317,895.6
Valores de Fideicomiso Representativos de Deuda	11,193,842,991.4	675,161,903.4	2,071,897,021.1	0.0	5,324,837,226.2
Bonos de Deuda Ley 64-18	31,183,614,826.4	641,569,310.1	2,930,464,842.4	184,241,331.6	3,484,263,488.5
Bonos Subordinados	1,927,477,129.8	317,698,773.4	0.0	114,014,106.0	632,672,982.1
Notas Renta Fija Banco Central RD	65,001,598,169.6	1,596,087,248.7	2,772,160,536.4	7,240,833,444.4	4,437,322,215.5
Bonos Deuda Ley 512-19	160,571,184,547.3	5,351,791,710.4	15,856,760,909.2	7,479,143,291.1	4,417,427,908.9
Bonos Ley 155-13 y 152-14	8,814,449,146.4	628,339,391.9	285,341,933.4	0.0	14,369,273.3
Bonos de Deuda Ley 366-09	0.0	0.0	0.0	0.0	0.0
Certificados Inversión Especial Banco Central (RD)	8,993,991,013.0	488,111,348.5	429,698,114.5	0.0	0.0
Bonos de Deuda Ley 131-11	16,124,860.8	0.0	0.0	0.0	0.0
Bonos de Deuda Ley 58-13	5,576,704,324.0	0.0	11,602,191.8	0.0	0.0
Bonos de Deuda Soberana Ley 548-14	23,308,905,937.7	224,491,783.0	95,339,740.0	93,075,093.6	2,300,513,474.5
Bonos de Deuda Ley 331-15	37,899,207,504.2	1,135,130,747.8	0.0	66,232,095.8	59,875,095.9
Bonos de Deuda Soberana Ley 143-13	917,668,862.8	0.0	0.0	0.0	0.0
Bonos de Deuda Ley 693-16	20,028,391,923.0	1,156,636,354.3	1,784,339,058.2	4,249,197,609.1	636,688,607.2
Bonos de Deuda Soberana Ley 248-17	16,214,965,615.7	24,500,154.3	1,527,972,902.8	977,276,217.4	2,762,092,377.7
Bonos de Deuda Soberana Ley 294-11	50,975,762.8	0.0	0.0	0.0	0.0
Letras del Banco Central	21,071,641,290.5	1,860,007,082.5	4,572,540,196.3	506,940,717.0	322,921,258.0
Bonos de Deuda Ley 175-12	20,152,655,332.9	0.0	394,483,464.1	168,181,148.7	3,265,202,825.0
Bonos de Deuda Ley 687-16	4,190,277,186.3	134,121,511.2	36,885,463.3	0.0	3,131,248,077.0
Bonos de Deuda Ley 57-13	1,032,364,086.9	135,714,713.2	116,462,211.3	60,249,195.1	60,116,716.4
Certificados Inversión Especial Banco Central (RD)	6,456,688,575.9	0.0	0.0	0.0	2,221,532,125.0
Bonos de Deuda Soberana Ley 5-06	131,144.8	0.0	131,144.8	0.0	0.0
Bonos de Deuda Soberana	14,395,856,303.1	250,783,057.1	0.0	14,450,555.3	1,749,923,045.8
Valores Titularizados	33,455,006.9	7,469,781.9	0.0	1,991,530.0	0.0
Bonos de Deuda Ley 243-20	8,422,747,355.5	10,098,041.1	192,576,961.7	29,503,313.0	3,015,614,693.3
Papeles Comerciales	180,798,901.1	5,410,192.9	17,836,311.9	58,409,140.3	47,883,416.5

* Cifras sujetas a rectificación

Nota: Los valores presentados, incluyen montos transados en USD en su equivalencia en DOP de acuerdo a la tasa de cambio de ese día presentada por BCRD

Fuente: Registro admirativo, Bolsa de Valores de la República Dominicana

Cuadro 11.6. REPÚBLICA DOMINICANA: Volúmenes transados en la Bolsa de Valores mercado primario por actividad económica, según mes, 2021*
(RD\$)

Mes	Total	Actividad económica							
		Servicios	Industrial	Sector Construcción	Energía y Agua	Sector Intermediación Financiera, Seguros y Actividades Conexas	Otras Actividades de Servicios	Sector Explotación de Minas y Canteras	Servicios de Intermediación Financiera Medidos Indirectamente
Total	38,250,833,541.4	0.0	0.0	3,591,469,699.2	2,278,060,409.3	31,232,191,320.0	0.0	0.0	1,149,112,112.8
Enero	0.0	0.0	0.0	0.0	0.0	0.0	0.0	0.0	0.0
Febrero	0.0	0.0	0.0	0.0	0.0	0.0	0.0	0.0	0.0
Marzo	0.0	0.0	0.0	0.0	0.0	0.0	0.0	0.0	0.0
Abril	944,631,299.0	0.0	0.0	0.0	0.0	944,631,299.0	0.0	0.0	0.0
Mayo	97,185,456.7	0.0	0.0	0.0	0.0	97,185,456.7	0.0	0.0	0.0
Junio	0.0	0.0	0.0	0.0	0.0	0.0	0.0	0.0	0.0
Julio	49,187,033.9	0.0	0.0	0.0	0.0	49,187,033.9	0.0	0.0	0.0
Agosto	0.0	0.0	0.0	0.0	0.0	0.0	0.0	0.0	0.0
Septiembre	1,549,503,523.1	0.0	0.0	1,500,328,767.1	0.0	49,174,756.0	0.0	0.0	0.0
Octubre	1,736,746,964.7	0.0	0.0	1,387,919,014.3	0.0	348,827,950.5	0.0	0.0	0.0
Noviembre	1,663,461,020.0	0.0	0.0	703,221,917.8	0.0	960,239,102.2	0.0	0.0	0.0
Diciembre	32,210,118,244.0	0.0	0.0	0.0	2,278,060,409.3	28,782,945,721.9	0.0	0.0	1,149,112,112.8

* Cifras sujetas a rectificación

Nota: Los valores presentado aquí incluyen montos transados en (USD) en su equivalencia en (DOP) de acuerdo a la tasa de cambio de ese día presentados por (BCRD)
Fuente: Registro administrativo de la Bolsa de Valores de la República Dominicana





Cuadro 11.7. REPÚBLICA DOMINICANA: Volúmenes transados en la Bolsa de Valores mercado secundario por actividad económica, según mes, 2021*
(RD\$)

Mes	Total	Actividad económica										Servicios de Intermediación Financiera Medidos Indirectamente
		Sector Administración Pública y Defensa; Seguridad Social de Afiliación Obligatoria	Explotación de Minas y Canteras	Sector de Energía y Agua	Otras Actividades de Servicios	Sector Intermediación Financiera, Seguros y Actividades Conexas	Sector Construcción	Servicios de Intermediación Financiera Medidos Indirectamente				
Total	491,395,706,250.4	470,008,361,429.0	536,116,543.4	1,950,197,942.2	2,687,216,170.8	14,210,932,872.1	1,969,426,285.9	33,455,006.9				
Enero	11,181,073,944.5	10,811,974,677.3	1,062,526.2	60,658,560.7	0.0	276,603,701.9	6,780,783.3	23,993,695.1				
Febrero	53,113,853,719.5	52,960,260,701.4	4,378,393.2	35,114,418.4	50,289,910.8	61,199,915.0	2,610,380.8	0.0				
Marzo	60,645,097,970.4	60,123,523,569.7	7,328,331.6	65,985,829.3	44,595,811.0	177,943,530.3	225,720,898.6	0.0				
Abril	29,456,097,577.5	28,988,199,016.0	30,651,600.0	53,300,631.7	35,004,601.8	299,585,891.0	49,355,837.1	0.0				
Mayo	34,672,657,997.3	33,501,985,279.8	154,159,338.7	276,843,040.8	488,347,514.1	237,629,987.1	43,692,836.7	0.0				
Junio	70,226,237,903.1	70,006,454,652.0	1,772,983.2	43,893,093.1	85,329,348.4	76,111,437.1	12,676,389.3	0.0				
Julio	45,113,881,903.2	44,331,133,246.2	40,824,697.4	59,794,009.4	168,494,064.2	459,754,304.6	53,881,581.5	0.0				
Agosto	70,246,020,016.7	65,325,629,962.6	128,839,762.9	182,539,433.7	1,363,441,534.3	3,115,548,873.4	130,020,449.7	0.0				
Septiembre	15,519,301,067.8	13,930,216,978.1	92,912,223.8	60,951,326.9	278,754,451.8	1,040,385,623.2	108,610,682.1	7,469,781.9				
Octubre	33,908,868,205.5	31,045,494,588.6	52,574,057.1	75,670,862.0	178,235,599.0	2,114,784,632.0	442,108,466.8	0.0				
Noviembre	22,359,302,923.2	21,251,059,679.8	19,164,561.7	73,270,930.6	11,663,287.7	189,980,682.3	812,172,251.1	1,991,530.0				
Diciembre	44,953,313,021.8	37,732,429,077.5	2,448,067.7	962,175,805.7	13,060,047.9	6,161,404,294.2	81,795,728.9	0.0				

* Cifras sujetas a rectificación

Nota: Los valores presentado aquí incluyen montos transados en (USD) en su equivalencia en (DOP) de acuerdo a la tasa de cambio de ese día presentados por (BCRD)
Fuente: Registro admirativo de la Bolsa de Valores de la República Dominicana



12 FINANZAS PÚBLICAS GOBIERNO CENTRAL

12.- FINANZAS PÚBLICAS GOBIERNO CENTRAL

Esta sección comprende las actividades que suelen correr a cargo de la administración pública o del Estado, por ejemplo, las actividades tributarias y de la administración de ingresos y gastos gubernamentales.

Acorde a los datos registrados para este anuario, los principales resultados del sector durante el año 2021, indican lo siguiente:

- Los ingresos fiscales se posicionan en RD\$ 1,080,095.0 millones en el año, de los cuales el 76.9% correspondió a los Ingresos Corrientes, en su mayoría de la partida de recaudación de impuestos. En cuanto a las Fuentes Financieras, representaron el 21.3% de los ingresos.
- Los Impuestos recaudados por Dirección General de Impuestos Internos (DGII), fueron de RD\$611,370.3 millones, de los cuales el 96.2% se debió a la recaudación de impuestos.
- La Dirección General de Aduanas (DGA) fiscalizó un total de RD\$191,990.3 millones, de los cuales un 76.2% se recaudó por Impuestos Internos sobre mercancías y servicios.
- Por parte de la Tesorería Nacional se registraron ingresos por RD\$ 276,648.6 millones, de los cuales un 10.9% fueron por Ingresos Corrientes y un 83.0% por fuentes financieras.
- El gasto total del Estado fue de RD\$1,094,745,988,915.81, de los cuales el 78.7% fueron Gastos Corrientes, y un 10.0% aplicaciones financieras.
- El 87.4% de los gastos del Estado fueron del Poder Ejecutivo, siendo los Ministerios de Educación y el de Salud Pública los de mayores gastos con un 17.1% y 13.3% del gasto total respectivamente.
- En términos objetales, el 43.1% de los gastos fue en Servicios Sociales, el 17.6% en Educación y el 16.6% en Servicios Generales.

12.1 Sector Finanzas Públicas Gobierno Central

FINANZAS DEL GOBIERNO CENTRAL

Ingresos fiscales de las recaudadoras

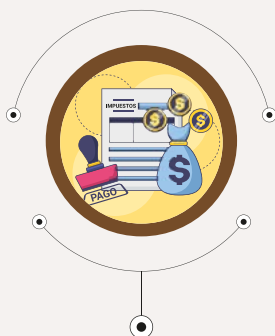

RD\$611,370.3
Millones



RD\$191,990.3
Millones

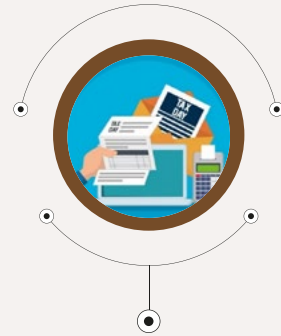

RD\$276,648.6
Millones

Gasto del gobierno central

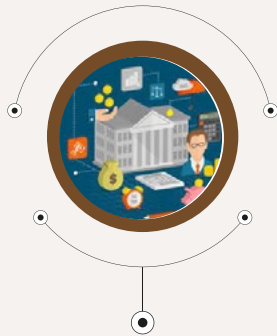

RD\$1,094,745 millones

Gastos del poder ejecutivo



RD\$957,130 millones



Cuadro 12.1. REPÚBLICA DOMINICANA: Ingresos fiscales por mes, según partidas, 2021*
(en Millones RD\$)

12.2 Cuadros del sector Finanzas Públicas Gobierno Central

Partida	Total	Enero	Febrero	Marzo	Abril	Mayo	Junio	Julio	Agosto	Septiembre	Octubre	Noviembre	Diciembre
Total ingresos corrientes + ingresos de capital + donaciones + fuentes financieras + aplicaciones + otros ingresos	1,080,095.0	213,519.5	68,721.2	61,310.3	91,832.5	68,122.0	94,779.6	92,970.8	69,958.4	69,074.7	78,323.5	78,513.7	92,968.8
Total ingresos corrientes + ingresos de capital	840,343.7	63,760.8	58,516.8	58,452.3	84,922.0	67,074.3	69,239.2	78,335.0	68,559.1	66,637.0	75,270.1	76,743.8	72,833.3
A) Ingresos corrientes	830,532.8	63,760.8	56,773.4	57,568.2	84,063.6	66,218.5	68,382.1	77,447.3	67,697.4	65,781.3	74,400.7	76,743.0	71,696.5
1) Impuestos	779,119.8	58,969.4	54,145.3	54,462.8	81,107.6	63,187.3	59,294.3	73,824.5	63,973.6	61,586.9	70,510.8	70,424.1	67,633.2
1) Impuestos sobre los ingresos	264,631.3	21,803.3	19,465.5	15,179.8	39,847.9	22,506.3	18,611.9	29,516.7	21,687.9	16,559.4	20,425.0	21,737.2	17,290.4
Impuestos sobre la renta de personas físicas	69,025.8	6,347.1	5,866.4	6,287.3	5,482.9	6,263.3	5,392.0	5,315.5	5,631.3	5,465.1	5,051.3	5,656.9	6,266.7
Impuestos sobre los ingresos de las empresas y otras corporaciones	150,874.8	11,336.3	11,432.6	6,592.9	30,794.8	12,656.5	9,294.6	19,286.7	12,063.2	7,034.6	11,562.4	11,648.4	7,171.8
Impuestos sobre los ingresos aplicados sin distinción de persona jurídica	43,361.1	4,044.1	2,100.2	2,215.3	3,480.7	3,462.7	3,799.2	4,774.4	3,831.8	3,921.2	3,683.3	4,314.4	3,733.8
Accesorios sobre los impuestos a los ingresos	1,369.6	75.8	66.3	84.3	89.5	123.8	126.1	140.1	161.6	138.5	128.0	117.5	118.1
2) Impuestos sobre la propiedad	47,648.2	1,866.7	2,499.4	3,880.0	5,507.5	3,245.7	3,207.6	4,944.9	3,115.0	4,107.6	7,235.2	3,762.4	4,276.2
Impuestos sobre la propiedad y transacciones financieras y de capital	45,798.5	1,810.6	2,419.2	3,785.6	5,414.2	3,113.5	3,065.7	4,736.8	2,936.8	3,887.7	7,062.6	3,525.1	4,040.7
Impuesto a la propiedad inmobiliaria (ipi) (impuesto a las viviendas suntuarias ivss)	4,170.7	116.3	270.7	1,198.3	237.5	227.3	187.8	268.7	256.1	1,006.8	149.2	134.6	117.4
Impuestos sobre activos	8,395.7	248.2	181.9	264.8	2,740.6	413.0	393.7	658.6	238.5	198.4	2,562.6	288.0	207.4
Impuestos sobre operaciones inmobiliarias	17,067.9	515.3	901.1	1,133.2	1,096.6	1,191.3	1,343.4	2,367.8	1,219.0	1,427.7	2,822.9	1,701.8	1,347.8
Impuestos sobre transferencias de bienes muebles	1,906.9	105.3	159.6	187.4	160.7	163.0	153.1	162.3	155.2	167.0	158.9	168.6	165.8
Impuesto sobre cheques	11,231.3	773.8	777.5	795.8	986.5	832.0	802.7	1,074.0	828.0	909.9	1,124.9	924.6	1,401.6
Otros	3,026.0	51.7	128.4	206.1	192.3	286.9	185.0	205.4	240.0	177.9	244.1	307.5	800.7
Accesorios sobre la propiedad	1,849.7	56.1	80.2	94.4	93.3	132.2	141.9	208.1	178.2	219.9	172.6	237.3	235.5
3) Impuestos internos sobre mercancías y servicios	416,882.9	32,140.3	28,799.4	31,730.0	32,218.1	33,734.3	33,295.0	35,283.9	34,745.6	36,572.0	37,845.9	39,298.5	41,219.9
Impuestos sobre los bienes y servicios	261,207.0	20,090.1	17,813.0	19,043.6	20,327.3	21,831.6	21,755.1	22,175.2	21,798.4	22,245.2	24,224.2	25,310.5	24,592.8
Ítbis interno	136,179.3	12,113.7	9,274.2	9,410.5	11,287.9	11,011.3	11,301.3	11,912.6	11,634.3	11,841.9	11,927.8	11,673.1	12,790.7
Ítbis externo	125,027.7	7,976.4	8,538.8	9,633.1	9,039.4	10,820.3	10,453.8	10,262.6	10,164.1	10,403.3	12,296.4	13,637.4	11,802.1
Impuestos adicionales y selectivos sobre bienes y servicios	134,006.8	10,271.2	8,834.1	10,902.7	10,479.9	10,405.4	10,026.8	11,511.3	10,994.3	12,758.6	11,831.4	12,043.7	13,947.4
Impuestos específicos sobre los hidrocarburos	43,260.1	3,073.3	3,024.6	3,906.0	3,223.3	3,326.2	3,294.7	4,042.6	3,442.7	4,389.2	3,494.3	3,583.0	4,460.2
Impuestos selectivos ad Valorem sobre hidrocarburos	24,562.9	1,429.9	1,585.9	2,115.8	1,712.4	1,853.4	1,842.8	2,327.4	1,925.1	2,535.3	2,073.4	2,308.5	2,853.0
Impuestos selectivos a bebidas alcohólicas	39,822.1	3,756.5	2,404.9	2,793.8	3,212.4	3,157.6	2,826.8	2,984.3	3,351.9	3,425.5	3,954.7	3,738.0	4,215.7

Cuadro 12.1. REPÚBLICA DOMINICANA: Ingresos fiscales por mes, según partidas, 2021*
(en Millones RD\$), continuación...

Partida	Total	Enero	Febrero	Marzo	Abril	Mayo	Junio	Julio	Agosto	Septiembre	Octubre	Noviembre	Diciembre
Impuestos selectivo al tabaco y los cigarrillos	3,746.9	346.4	234.9	258.7	282.7	269.2	158.0	304.9	238.0	341.8	521.4	380.0	410.9
Impuestos selectivo a las telecomunicaciones	8,181.8	670.1	660.3	657.5	666.0	658.9	684.3	669.9	751.8	688.7	686.0	699.8	688.5
Impuestos electivo a los seguros	8,495.5	710.6	543.6	689.7	1,065.5	667.6	672.4	757.6	687.3	698.4	678.3	669.4	655.1
Otros	5,937.5	284.4	379.9	481.2	317.6	472.5	547.8	424.6	597.5	679.7	423.3	665.0	664.0
Impuestos sobre el uso de bienes y licencias	19,722.1	1,689.3	2,027.1	1,702.1	1,330.0	1,414.2	1,435.9	1,503.7	1,441.0	1,359.0	1,555.6	1,817.5	2,446.7
17% Registro de propiedad de vehículo	15,188.2	797.8	1,147.8	1,420.9	1,145.5	1,242.5	1,262.8	1,267.6	1,263.0	1,196.0	1,358.5	1,398.3	1,687.5
Derecho de circulación vehículos de motor	2,991.0	781.9	779.4	148.6	54.8	55.3	51.2	48.8	47.7	45.1	45.0	299.1	634.1
Licencias para portar armas de fuego	168.5	1.7	1.6	24.9	12.7	3.9	6.1	30.5	5.8	7.0	41.8	12.4	20.1
Fondo general	101.9	-	-	20.9	10.8	-	-	22.4	-	-	34.3	3.5	10.0
Recursos de captación directa del Ministerio de Interior y Policía	66.6	1.7	1.6	4.0	1.9	3.9	6.1	8.1	5.8	7.0	7.5	8.9	10.1
Impuestos específico bancas de apuestas de lotería	1,027.3	82.2	72.5	80.8	91.1	82.8	87.8	116.2	83.7	84.8	84.2	82.2	79.0
Impuestos específico bancas de apuestas deportivas	347.1	25.7	25.8	26.9	25.9	29.7	28.0	40.6	40.8	26.1	26.1	25.5	26.0
Accesorios sobre impuestos internos a mercancías y servicios	1,947.0	89.7	125.2	81.6	80.9	83.1	77.2	93.7	511.9	209.2	234.7	126.8	233.0
4) Impuestos sobre el comercio y las transacciones/comercio exterior	48,854.0	3,102.7	3,296.9	3,571.2	3,452.8	3,609.4	4,086.9	3,987.3	4,332.0	4,257.9	4,908.2	5,522.5	4,726.2
Sobre las importaciones	42,637.5	2,709.6	2,948.2	3,253.8	3,010.0	3,155.7	3,560.9	3,412.2	3,620.1	3,602.7	4,415.4	4,891.0	4,057.9
Arancel	42,637.5	2,709.6	2,948.2	3,253.8	3,010.0	3,155.7	3,560.9	3,412.2	3,620.1	3,602.7	4,415.4	4,891.0	4,057.9
Otros	-	-	-	-	-	-	-	-	-	-	-	-	-
Sobre las exportaciones	-	-	-	-	-	-	-	-	-	-	-	-	-
Otros impuestos sobre el comercio exterior	6,216.5	393.1	348.7	317.4	442.8	453.7	526.0	575.1	711.9	655.2	492.8	631.5	668.3
Impuestos a la salida de pasajeros al exterior por aeropuertos y puertos	5,870.1	356.8	322.3	287.1	415.3	422.6	498.7	552.9	679.9	625.3	467.4	603.5	638.3
Derechos consulares	64.6	5.0	5.7	6.2	5.4	5.0	4.9	4.9	5.3	6.0	5.7	6.1	4.4
Otros	281.8	31.3	20.7	24.1	22.1	26.1	22.4	17.3	26.7	23.9	19.7	21.9	25.6
5) Impuestos ecológicos	1,101.7	56.4	83.9	101.7	81.3	91.5	92.8	91.4	92.9	89.9	96.1	103.4	120.4
6) Impuestos diversos	1.7	-	0.2	0.1	-	0.1	0.1	0.3	0.2	0.1	0.4	0.1	0.1
II) Contribuciones sociales	3,420.2	180.2	204.5	205.2	200.0	200.8	523.6	216.9	400.0	218.4	340.1	241.0	489.5
III) Transferencias	2,661.8	1,648.9	0.2	341.9	-	0.2	330.0	0.1	-	340.1	-	0.1	0.3
Transferencias corrientes	2,661.8	1,648.9	0.2	341.9	-	0.2	330.0	0.1	-	340.1	-	0.1	0.3
Recursos de Captación Directa del Ministerio de Salud Pública	-	-	-	-	-	-	-	-	-	-	-	-	-
Fondo Protección Económica, Social, Laboral y Salud de los Trabajadores Dominicanos	-	-	-	-	-	-	-	-	-	-	-	-	-





Cuadro 12.1. REPÚBLICA DOMINICANA: Ingresos fiscales por mes, según partidas, 2021*
(en Millones RD\$), continuación...

Partida	Total	Enero	Febrero	Marzo	Abril	Mayo	Junio	Julio	Agosto	Septiembre	Octubre	Noviembre	Diciembre
Donaciones Pecuniarias Privadas de Personas Físicas y Jurídicas por COVID-19 (CONEP)	11.8	-	-	11.8	-	-	-	-	-	-	-	-	-
Transferencias Corrientes Rec. de Inst. Públicas Fin. No Monetarias (Superintendencia de Bancos)	1,000.0	-	-	330.0	-	-	330.0	-	-	-	-	-	-
De Instituciones Públicas Descentralizadas o autónoma	1,648.9	1,648.9	-	-	-	-	-	-	-	-	-	-	-
Otros	1.1	-	0.2	0.1	-	0.2	-	0.1	-	0.1	-	0.1	0.3
IV) Ingresos por contraprestaciones	21,874.0	1,679.0	1,456.1	1,461.1	1,592.5	1,769.0	1,828.1	2,032.1	2,209.1	2,226.3	1,979.0	1,799.7	1,842.0
Ventas de bienes y servicios	17,334.4	1,429.3	1,212.9	1,172.5	1,169.0	1,344.6	1,395.0	1,616.7	1,797.5	1,862.6	1,584.4	1,370.6	1,379.3
Ventas de mercancías del estado	1,526.2	76.9	91.9	109.1	148.5	146.8	175.7	91.9	231.5	146.6	143.4	81.9	82.0
Promese	1,034.1	74.9	91.8	100.7	89.0	87.3	93.1	89.5	80.0	83.6	80.9	81.8	81.5
Otra ventas de mercancías del gobierno central	-	-	-	-	-	-	-	-	-	-	-	-	-
Ingresos de las Instituciones Centralizadas en Servicios en la Cuenta Única del Tesoro	486.8	1.9	-	7.1	59.5	59.5	82.5	0.5	151.4	62.9	61.2	-	0.3
Otras ventas	5.3	0.1	0.1	1.3	-	-	0.1	1.9	0.1	0.1	1.3	0.1	0.2
Ventas de servicios del estado	15,808.2	1,352.4	1,121.0	1,063.4	1,020.5	1,197.8	1,219.3	1,524.8	1,566.0	1,716.0	1,441.0	1,288.7	1,297.3
Otras ventas de servicios del gobierno central	494.2	23.2	30.9	28.9	25.4	23.3	24.5	31.8	56.0	35.8	119.0	45.1	50.3
Ingresos de las Instituciones Centralizadas en Servicios en la Cuenta Única del Tesoro	12,727.4	1,042.7	838.4	889.1	849.7	996.0	1,017.6	1,290.2	1,185.8	1,372.1	1,085.0	1,113.5	1,047.3
Otros	2,586.6	286.5	251.7	145.4	145.4	178.5	177.2	202.8	324.2	308.1	237.0	130.1	199.7
Tasas	4,385.3	244.0	236.8	280.0	416.6	416.5	414.3	407.7	386.1	355.9	375.1	415.6	436.7
Tarjetas de turismo	3,441.0	184.5	175.3	198.8	333.5	334.3	331.2	319.6	296.2	275.4	290.4	341.1	360.7
Expedición y renovación de pasaportes	913.8	57.9	59.0	78.4	80.5	79.6	80.3	85.5	87.3	77.7	82.1	71.8	73.7
Otros	30.5	1.6	2.5	2.8	2.6	2.6	2.8	2.6	2.6	2.8	2.6	2.7	2.3
Derechos administrativos	154.3	5.7	6.4	8.6	6.9	7.9	18.8	7.7	25.5	7.8	19.5	13.5	26.0
Ingresos de las Instituciones Centralizadas en Servicios en la Cuenta Única del Tesoro	102.4	2.0	2.4	3.3	2.5	2.9	14.3	3.4	21.1	3.7	15.3	9.3	22.2
Otros	51.9	3.7	4.0	5.3	4.4	5.0	4.5	4.3	4.4	4.1	4.2	4.2	3.8
V) Otros ingresos	23,457.0	1,283.3	967.3	1,097.2	1,163.5	1,061.2	6,406.1	1,373.7	1,114.7	1,409.6	1,570.8	4,278.1	1,731.5
Rentas de la propiedad	12,336.0	469.6	155.7	183.8	202.0	173.1	5,570.8	265.8	203.9	387.0	745.0	3,387.8	591.5
Dividendos por inversiones empresariales	2,600.1	-	-	-	-	-	-	-	-	-	-	2,600.1	-
Intereses por colocación de Inversiones Financieras	2,095.3	109.4	155.7	183.8	167.4	173.1	167.9	168.2	183.0	185.9	174.1	225.8	201.0
Arrendo de activos tangibles no producidos	5,889.2	360.2	-	-	34.6	-	5,402.9	44.5	-	-	47.0	-	-
Accesorios de Arrendo de Activos Tangibles no Producidos	-	-	-	-	-	-	-	-	-	-	-	-	-

Cuadro 12.1. REPÚBLICA DOMINICANA: Ingresos fiscales por mes, según partidas, 2021*
(en Millones RD\$), continuación...

Partida	Total	Enero	Febrero	Marzo	Abril	Mayo	Junio	Julio	Agosto	Septiembre	Octubre	Noviembre	Diciembre
Ingresos por tenencia de Activos Financieros (Instrumentos Derivados)	1,751.4	-	-	-	-	-	-	53.1	20.9	201.1	523.9	561.9	390.5
Multas y sanciones	1,393.6	112.2	85.8	92.6	91.1	107.1	104.5	183.7	146.2	104.1	119.0	101.3	146.0
Recursos de captación directa de Procuradora General de República Dominicana (multas de tránsito)	962.1	76.9	56.7	71.9	70.8	86.1	86.8	93.3	81.4	83.6	86.8	83.7	84.1
Ingresos diversos	9,727.4	701.5	725.8	820.8	870.4	781.0	730.8	924.2	764.6	918.5	706.8	789.0	994.0
Ingresos por diferencial del gas licuado de petróleo	9,637.8	694.6	721.7	794.3	861.9	776.3	726.4	918.4	761.0	913.0	701.3	779.0	989.9
Ingresos de la Tesorería Seguridad Social	-	-	-	-	-	-	-	-	-	-	-	-	-
B) Ingresos de capital	9,810.9	-	1,743.4	884.1	858.4	855.8	857.1	887.7	861.7	855.7	869.4	0.8	1,136.8
Ventas de activos no financieros	1,219.5	-	-	23.7	1.4	-	-	29.7	3.3	1.6	22.2	0.8	1,136.8
Ventas de Activos Fijos	82.7	-	-	23.7	1.4	-	-	29.7	3.3	1.6	22.2	0.8	-
Ventas de Activos Intangibles	1,136.8	-	-	-	-	-	-	-	-	-	-	-	1,136.8
Transferencias de capital	8,591.4	-	1,743.4	860.4	857.0	855.8	857.1	858.0	858.4	854.1	847.2	-	-
Donaciones	895.9	108.6	6.0	12.2	47.7	1.4	14.3	149.9	78.8	0.1	17.7	87.0	372.2
Fuentes financieras	229,636.2	148,892.4	9,276.0	2,035.5	6,166.7	266.3	24,674.2	13,591.3	521.4	1,582.9	2,107.5	826.5	19,695.5
Disminución de activos financieros	561.1	-	36.1	43.4	-	116.9	8.4	-	200.8	29.5	126.0	-	-
Recuperación de préstamos internos	426.3	-	36.1	43.4	-	116.9	8.4	-	66.0	29.5	126.0	-	-
Disminución de Instrumentos derivados	134.8	-	-	-	-	-	-	-	134.8	-	-	-	-
Incremento de pasivos financieros	221,717.9	144,914.1	7,149.4	1,992.1	5,016.2	149.4	24,527.9	13,591.3	320.6	1,553.4	1,981.5	826.5	19,695.5
Incremento de pasivos corrientes	-	-	-	-	-	-	-	-	-	-	-	-	-
Obtención de préstamos internos a corto plazo	-	-	-	-	-	-	-	-	-	-	-	-	-
Incremento de pasivos no corrientes	221,717.9	144,914.1	7,149.4	1,992.1	5,016.2	149.4	24,527.9	13,591.3	320.6	1,553.4	1,981.5	826.5	19,695.5
Incremento de documentos por pagar externo de largo plazo	-	-	-	-	-	-	-	-	-	-	-	-	-
Colocación de títulos, valores de la deuda pública a largo plazo	197,656.0	144,893.4	7,119.6	-	5,000.0	-	24,329.2	-	-	-	-	-	16,313.8
De la deuda pública interna a largo plazo	52,643.0	-	7,000.0	-	5,000.0	-	24,329.2	-	-	-	-	-	16,313.8
De la deuda pública externa a largo plazo	145,013.0	144,893.4	119.6	-	-	-	-	-	-	-	-	-	-
Obtención de préstamos de la deuda pública a largo plazo	24,061.9	20.7	29.8	1,992.1	16.2	149.4	198.7	13,591.3	320.6	1,553.4	1,981.5	826.5	3,381.7
De la deuda pública interna largo plazo	-	-	-	-	-	-	-	-	-	-	-	-	-
De la deuda pública externa a largo plazo	24,061.9	20.7	29.8	1,992.1	16.2	149.4	198.7	13,591.3	320.6	1,553.4	1,981.5	826.5	3,381.7





Cuadro 12.1. REPÚBLICA DOMINICANA: Ingresos fiscales por mes, según partidas, 2021*
(en Millones RD\$), continuación...

Partida	Total	Enero	Febrero	Marzo	Abril	Mayo	Junio	Julio	Agosto	Septiembre	Octubre	Noviembre	Diciembre
Petrocaribe	-	-	-	-	-	-	-	-	-	-	-	-	-
Otros	24,061.9	20.7	29.8	1,992.1	16.2	149.4	198.7	13,591.3	320.6	1,553.4	1,981.5	826.5	3,381.7
Importes a devengar por primas en colocaciones de títulos valores	7,357.2	3,978.3	2,090.5	-	1,150.5	-	137.9	-	-	-	-	-	-
Primas por colocación de títulos valores internos y externos de largo plazo	5,911.9	2,738.4	2,025.1	-	1,010.5	-	137.9	-	-	-	-	-	-
Valores internos	3,173.5	-	2,025.1	-	1,010.5	-	137.9	-	-	-	-	-	-
Valores externos	2,738.4	2,738.4	-	-	-	-	-	-	-	-	-	-	-
Intereses corridos internos y externos de largo plazo	1,445.3	1,239.9	65.4	-	140.0	-	-	-	-	-	-	-	-
Títulos internos	205.4	-	65.4	-	140.0	-	-	-	-	-	-	-	-
Títulos externos	1,239.9	1,239.9	-	-	-	-	-	-	-	-	-	-	-
Aplicaciones financieras	784.4	141.5	228.3	54.3	9.9	51.8	139.5	9.9	12.4	4.7	40.7	23.6	67.8
Incremento de disponibilidades (Reintegros de cheques de periodos anteriores)	784.4	141.5	228.3	54.3	9.9	51.8	139.5	9.9	12.4	4.7	40.7	23.6	67.8
Otros ingresos	8,434.8	616.2	694.1	756.0	686.2	728.2	712.4	884.7	786.7	850.0	887.5	832.8	-
Depósitos a cargo del Estado y fondos especiales y de terceros	4,292.9	313.3	339.7	343.1	321.5	348.0	335.7	363.8	361.5	367.9	394.8	386.7	416.9
Devolución de recursos a empleados por retenciones excesivas por tss.	-	-	-	-	-	-	-	-	-	-	-	-	-
Fondo de contribución especial para la Gestión integrar de residuos	169.8	-	-	-	-	-	-	63.0	12.6	8.6	69.4	9.7	6.5
Devolución impuesto selectivo al consumo de combustibles	3,570.0	236.9	242.7	316.9	259.8	272.6	270.4	335.8	282.5	364.4	293.0	310.1	384.9
Fondo para Registro y devolución de los depósitos en excesos en la cuenta única del tesoro	0.9	-	0.1	0.2	-	0.5	(0.8)	-	-	-	0.6	0.2	0.1

Cuadro 12.1. REPÚBLICA DOMINICANA: Ingresos fiscales por mes, según partidas, 2021*
(en Millones RD\$), continuación...

Partida	Total	Enero	Febrero	Marzo	Abril	Mayo	Junio	Julio	Agosto	Septiembre	Octubre	Noviembre	Diciembre
Ingresos de la Cuenta Única del Tesorero No Presupuestaria (Dividendos Banreservas y 15% pago de deudas)	-	-	-	-	-	-	-	-	-	-	-	-	-
Ingresos de las Instituciones Centralizadas en la Cuenta Única del Tesorero No Presupuestaria	1,315.4	65.9	111.6	95.9	105.0	107.1	107.1	122.6	127.2	104.8	121.3	125.9	121.0
Ingresos de las Instituciones Centralizadas en la Cuenta Única del Tesorero Presupuestaria	14,345.3	1,125.2	899.1	975.4	984.4	1,148.4	1,207.3	1,395.5	1,445.5	1,529.3	1,255.8	1,215.4	1,164.0

*Cifras sujetas a rectificación.

¹Incluye los dólares convertidos a la tasa oficial.

²Excluye los Depósitos a Cargo del Estado, fondos Especiales y de Terceros, ingresos de las instituciones centralizadas en la CUT no presupuestaria, Fondo de devolución impuesto Selectivo al consumo de combustibles, los depósitos en exceso de las recaudadoras y ISS.

³Las informaciones presentadas difieren de las presentadas en Portal de Transparencia Fiscal, ya que solo incluyen los ingresos presupuestarios.

Fondo de devolución impuesto Selectivo al consumo de combustibles, los depósitos en exceso de las recaudadoras y ISS.

Fuente: Ministerio de Hacienda, Sistema Integrado de Gestión Financiera (SIGEF), Informe de Ejecución de Ingresos





Cuadro 12.2. REPÚBLICA DOMINICANA: Ingresos fiscales Dirección General de Impuestos Internos por mes, según partidas, 2021
(en millones RD\$)

Partida	Total	Enero	Febrero	Marzo	Abril	Mayo	Junio	Julio	Agosto	Septiembre	Octubre	Noviembre	Diciembre
Total general	611,370.3	48,290.9	42,535.1	41,370.8	69,062.8	48,992.2	50,340.8	60,092.7	49,610.0	47,001.9	52,699.1	50,713.6	50,660.4
Total ingresos corrientes + ingresos de capital	607,453.1	48,049.8	42,273.2	41,046.3	68,797.4	48,715.3	50,061.2	59,668.6	49,300.2	46,613.3	52,303.2	50,384.2	50,240.4
A) Ingresos corrientes	607,453.1	48,049.8	42,273.2	41,046.3	68,797.4	48,715.3	50,061.2	59,668.6	49,300.2	46,613.3	52,303.2	50,384.2	50,240.4
1) Impuestos	588,026.1	46,786.3	41,336.4	39,996.4	67,566.2	47,571.4	43,571.2	58,325.7	48,167.6	45,391.9	51,265.8	49,229.6	48,817.6
1) Impuestos sobre los ingresos	264,631.3	21,803.3	19,465.5	15,179.8	39,847.9	22,506.3	18,611.9	29,516.7	21,687.9	16,559.4	20,425.0	21,737.2	17,290.4
Impuestos Sobre la Renta de las Personas	69,025.8	6,347.1	5,866.4	6,287.3	5,482.9	6,263.3	5,392.0	5,315.5	5,631.3	5,465.1	5,051.3	5,656.9	6,266.7
Impuestos Sobre Los Ingresos de las Empresas	150,874.8	11,336.3	11,432.6	6,592.9	30,794.8	12,656.5	9,294.6	19,286.7	12,063.2	7,034.6	11,562.4	11,648.4	7,171.8
Impuestos sobre los Ingresos Aplicados sin Distinción de Persona	43,361.1	4,044.1	2,100.2	2,215.3	3,480.7	3,462.7	3,799.2	4,774.4	3,831.8	3,921.2	3,683.3	4,314.4	3,733.8
Accesorios sobre los Impuestos a los Ingresos	1,369.6	75.8	66.3	84.3	89.5	123.8	126.1	140.1	161.6	138.5	128.0	117.5	118.1
2) Impuestos sobre la propiedad	47,648.2	1,866.7	2,499.4	3,880.0	5,507.5	3,245.7	3,207.6	4,944.9	3,115.0	4,107.6	7,235.2	3,762.4	4,276.2
Impuestos sobre la Propiedad y Transacciones Financieras y de Capital	45,798.5	1,810.6	2,419.2	3,785.6	5,414.2	3,113.5	3,065.7	4,736.8	2,936.8	3,887.7	7,062.6	3,525.1	4,040.7
Impuesto a la Propiedad Inmobiliaria (IPI) (Impuesto a las Viviendas Suntuarias IVSS)	4,170.7	116.3	270.7	1,198.3	237.5	227.3	187.8	268.7	256.1	1,006.8	149.2	134.6	117.4
Impuestos sobre Activos	8,395.7	248.2	181.9	264.8	2,740.6	413.0	393.7	658.6	238.5	198.4	2,562.6	288.0	207.4
Impuesto sobre Operaciones Inmobiliarias	17,067.9	515.3	901.1	1,133.2	1,096.6	1,191.3	1,343.4	2,367.8	1,219.0	1,427.7	2,822.9	1,701.8	1,347.8
Impuestos sobre Transferencias de Bienes Muebles	1,906.9	105.3	159.6	187.4	160.7	163.0	153.1	162.3	155.2	167.0	158.9	168.6	165.8
Impuesto sobre las Sucesiones y Donaciones	1,308.2	35.5	64.3	99.5	77.8	103.3	83.5	147.3	162.3	119.3	137.5	140.0	137.9
Impuesto sobre Cheques	11,231.3	773.8	777.5	795.8	986.5	832.0	802.7	1,074.0	828.0	909.9	1,124.9	924.6	1,401.6
Otros	1,717.8	16.2	64.1	106.6	114.5	183.6	101.5	58.1	77.7	58.6	106.6	167.5	662.8
Accesorios sobre la Propiedad	1,849.7	56.1	80.2	94.4	93.3	132.2	141.9	208.1	178.2	219.9	172.6	237.3	235.5
3) Impuestos internos sobre mercancías y servicios	268,769.5	22,703.0	18,964.8	20,547.5	21,714.0	21,304.0	21,159.7	23,219.4	22,591.2	24,009.4	23,041.5	23,022.9	26,492.1
Impuestos sobre los Bienes y Servicios	136,179.3	12,113.7	9,274.2	9,410.5	11,287.9	11,011.3	11,301.3	11,912.6	11,634.3	11,841.9	11,927.8	11,673.1	12,790.7
Impuestos Transferencias de Bienes Industrializados y Servicios	136,179.3	12,113.7	9,274.2	9,410.5	11,287.9	11,011.3	11,301.3	11,912.6	11,634.3	11,841.9	11,927.8	11,673.1	12,790.7
Impuestos Adicionales y Selectivos sobre Bienes y Servicios	111,537.1	8,863.8	7,621.1	9,414.6	9,054.2	8,827.3	8,379.3	9,767.2	9,039.4	10,629.8	9,395.5	9,456.5	11,088.4
Impuesto específico sobre los hidrocarburos, Ley No. 112-00	43,260.1	3,073.3	3,024.6	3,906.0	3,223.3	3,326.2	3,294.7	4,042.6	3,442.7	4,389.2	3,494.3	3,583.0	4,460.2
Impuesto selectivo Ad Valorem sobre hidrocarburos, Ley No.557-05	24,562.9	1,429.9	1,585.9	2,115.8	1,712.4	1,853.4	1,842.8	2,327.4	1,925.1	2,535.3	2,073.4	2,308.5	2,853.0

Cuadro 12.2. REPÚBLICA DOMINICANA: Ingresos fiscales Dirección General de Impuestos Internos por mes, según partidas, 2021
(en millones RD\$), continuación...

Partida	Total	Enero	Febrero	Marzo	Abril	Mayo	Junio	Julio	Agosto	Septiembre	Octubre	Noviembre	Diciembre
Impuestos Selectivos a Productos Derivados del Alcohol	9,151.0	1,162.8	509.1	752.3	891.4	864.1	415.5	429.4	645.7	790.9	1,031.6	668.3	989.9
Impuesto Selectivo a las Cervezas	17,358.3	1,771.6	1,253.5	1,252.8	1,449.6	1,414.8	1,427.2	1,497.8	1,543.1	1,480.0	1,387.5	1,485.7	1,394.7
Impuesto Selectivo al Tabaco y los Cigarrillos	514.3	45.5	40.8	39.8	45.3	41.6	41.5	41.8	43.0	43.3	44.3	41.1	46.3
Impuestos Selectivo a las Telecomunicaciones	8,181.8	670.1	660.3	657.5	666.0	658.9	684.3	669.9	751.8	688.7	686.0	699.8	688.5
Impuestos Selectivo a los Seguros	8,495.5	710.6	543.6	689.7	1,065.5	667.6	672.4	757.6	687.3	698.4	678.3	669.4	655.1
Otros	13.2	0.0	3.3	0.7	0.7	0.7	0.9	0.7	0.7	4.0	0.1	0.7	0.7
Impuestos Sobre el Uso de Bienes y Licencias	19,553.6	1,687.6	2,025.5	1,677.2	1,317.3	1,410.3	1,429.8	1,473.2	1,435.2	1,352.0	1,513.8	1,805.1	2,426.6
17% Registro de Propiedad de vehículo	15,188.2	797.8	1,147.8	1,420.9	1,145.5	1,242.5	1,262.8	1,267.6	1,263.0	1,196.0	1,358.5	1,398.3	1,687.5
Derecho de Circulación Vehículos de Motor	2,991.0	781.9	779.4	148.6	54.8	55.3	51.2	48.8	47.7	45.1	45.0	299.1	634.1
Impuesto específico Bancas de Apuestas de Lotería	1,027.3	82.2	72.5	80.8	91.1	82.8	87.8	116.2	83.7	84.8	84.2	82.2	79.0
Impuesto específico Bancas de Apuestas deportivas	347.1	25.7	25.8	26.9	25.9	29.7	28.0	40.6	40.8	26.1	26.1	25.5	26.0
Accesorios sobre Impuestos Internos a Mercancías y Servicios	1,499.5	37.9	44.0	45.2	54.6	55.1	49.3	66.4	482.3	185.7	204.4	88.2	186.4
4) Impuestos sobre el comercio y las transacciones/comercio exterior	5,873.7	356.9	322.6	287.3	415.5	423.8	499.1	553.0	680.4	625.5	467.6	603.6	638.4
Salida de Pasajeros al Exterior por Aeropuertos	5,870.1	356.8	322.3	287.1	415.3	422.6	498.7	552.9	679.9	625.3	467.4	603.5	638.3
Otros	3.6	0.1	0.3	0.2	0.2	1.2	0.4	0.1	0.5	0.2	0.2	0.1	0.1
5) Impuestos ecológicos	1,101.7	56.4	83.9	101.7	81.3	91.5	92.8	91.4	92.9	89.9	96.1	103.4	120.4
6) Impuestos diversos	1.7	0.0	0.2	0.1	0.0	0.1	0.1	0.3	0.2	0.1	0.4	0.1	0.1
II) Ingresos por contraprestación	3,528.4	189.9	181.9	208.3	340.5	341.9	338.6	328.3	303.3	282.4	298.4	348.0	366.9
Ventas de Bienes y Servicios	5.1	0.1	0.1	1.4	0.0	0.0	0.1	1.9	0.1	0.1	1.2	0.0	0.1
Ventas de Mercancías del Estado	5.1	0.1	0.1	1.4	0.0	0.0	0.1	1.9	0.1	0.1	1.2	0.0	0.1
Ventas Servicios del Estado	0.0	0.0	0.0	0.0	0.0	0.0	0.0	0.0	0.0	0.0	0.0	0.0	0.0
Tasas	3,471.5	186.1	177.8	201.6	336.1	336.9	334.0	322.2	298.8	278.2	293.0	343.8	363.0
Tarjetas de Turismo	3,441.0	184.5	175.3	198.8	333.5	334.3	331.2	319.6	296.2	275.4	290.4	341.1	360.7





Cuadro 12.2. REPÚBLICA DOMINICANA: Ingresos fiscales Dirección General de Impuestos Internos por mes, según partidas, 2021
(en millones RD\$), continuación...

Partida	Total	Enero	Febrero	Marzo	Abril	Mayo	Junio	Julio	Agosto	Septiembre	Octubre	Noviembre	Diciembre
Otros	30.5	1.6	2.5	2.8	2.6	2.6	2.8	2.6	2.6	2.8	2.6	2.7	2.3
Derechos Administrativos	51.8	3.7	4.0	5.3	4.4	5.0	4.5	4.2	4.4	4.1	4.2	4.2	3.8
III) Otros ingresos	15,898.6	1,073.6	754.9	841.6	890.7	802.0	6,151.4	1,014.6	829.3	939.0	739.0	806.6	1,055.9
Rentas de la Propiedad	5,739.7	336.8	0.0	0.0	0.0	0.0	5,402.9	0.0	0.0	0.0	0.0	0.0	0.0
Arriendo de Activos Tangibles No Producidos	5,739.7	336.8	0.0	0.0	0.0	0.0	5,402.9	0.0	0.0	0.0	0.0	0.0	0.0
Regalía neta por fundición- RNF	5,739.6	336.7	0.0	0.0	0.0	0.0	5,402.9	0.0	0.0	0.0	0.0	0.0	0.0
Otros	0.1	0.1	0.0	0.0	0.0	0.0	0.0	0.0	0.0	0.0	0.0	0.0	0.0
Multas y Sanciones	431.5	35.3	29.1	20.8	20.3	21.0	17.7	90.4	64.7	20.5	32.2	17.6	61.9
Ingresos Diversos	9,727.4	701.5	725.8	820.8	870.4	781.0	730.8	924.2	764.6	918.5	706.8	789.0	994.0
Ingresos por diferencial del gas licuado de petróleo	9,637.8	694.6	721.7	794.3	861.9	776.3	726.4	918.4	761.0	913.0	701.3	779.0	989.9
B) Ingresos de capital	0.0	0.0	0.0	0.0	0.0	0.0	0.0	0.0	0.0	0.0	0.0	0.0	0.0
Otros Ingresos:	3,917.2	241.1	261.9	324.5	265.4	276.9	279.6	424.1	309.8	388.6	395.9	329.4	420.0
Depósitos a Cargo del Estado o Fondos Especiales y de Terceros	176.5	4.2	19.1	7.4	5.6	3.8	10.0	25.8	14.6	15.6	32.9	9.1	28.4
8015-Fondo de contribución especiales para la gestión	169.8	0.0	0.0	0.0	0.0	0.0	0.0	63.0	12.6	8.6	69.3	9.7	6.6
Devolución impuesto selectivo al consumo de combustibles	3,570.0	236.9	242.7	316.9	259.8	272.6	270.4	335.8	282.5	364.4	293.0	310.1	384.9
Ingresos de la Cuenta Única del Tesoro	0.0	0.0	0.0	0.0	0.0	0.0	0.0	0.0	0.0	0.0	0.0	0.0	0.0
No Presupuestaria (10%Dividendos Banreservas)	0.0	0.0	0.0	0.0	0.0	0.0	0.0	0.0	0.0	0.0	0.0	0.0	0.0
Fondo para Registro y Devolución de los Depósitos en excesos en la Cuenta Única del Tesoro	0.9	0.0	0.1	0.2	0.0	0.5	(0.8)	0.0	0.0	0.0	0.6	0.2	0.1

*Cifras sujetas a rectificación

Nota: Incluye los dólares convertidos a la tasa oficial

Las informaciones presentadas difieren de las presentadas en Portal de Transparencia Fiscal, ya que solo incluyen los ingresos presupuestarios.

Fuente: Ministerio de Hacienda, sistema integrado de Gestión financiera (SIGEF), informe de ejecución de ingresos

Cuadro 12.3. REPÚBLICA DOMINICANA: Ingresos fiscales Dirección General de Aduanas por mes, según partidas, 2021*
(en millones RD\$)

Partida	Total	Enero	Febrero	Marzo	Abril	Mayo	Junio	Julio	Agosto	Septiembre	Octubre	Noviembre	Diciembre
Total general	191,990.3	12,486.3	12,966.2	14,423.3	13,703.3	15,642.9	15,671.5	15,633.5	15,903.5	16,203.4	19,481.4	21,164.4	18,710.6
Total Impuesto	191,990.3	12,486.3	12,966.2	14,423.3	13,703.3	15,642.9	15,671.5	15,633.5	15,903.5	16,203.4	19,481.4	21,164.4	18,710.6
I) Impuestos	189,253.3	12,176.4	12,714.3	14,277.9	13,523.3	15,464.2	15,494.3	15,386.1	15,579.3	15,895.2	19,197.5	21,034.2	18,510.6
1) Impuestos internos sobre mercancías y servicios	146,337.8	9,435.6	9,745.8	11,000.3	10,491.4	12,283.6	11,911.4	11,956.7	11,933.0	12,268.8	14,762.6	16,121.4	14,427.2
Impuestos sobre los bienes y servicios	125,027.7	7,976.4	8,538.8	9,633.1	9,039.4	10,820.3	10,453.8	10,262.6	10,164.1	10,403.3	12,296.4	13,637.4	11,802.1
Impuestos transferencias de bienes industrializados y servicios	125,027.7	7,976.4	8,538.8	9,633.1	9,039.4	10,820.3	10,453.8	10,262.6	10,164.1	10,403.3	12,296.4	13,637.4	11,802.1
Impuestos adicionales y selectivos sobre bienes y servicios	20,862.3	1,407.4	1,125.8	1,330.8	1,425.6	1,435.3	1,429.6	1,666.7	1,739.3	1,842.0	2,435.9	2,445.4	2,578.5
Impuestos selectivos a productos derivados del alcohol	13,312.5	822.0	642.2	788.7	871.4	878.7	984.0	1,057.2	1,163.1	1,154.6	1,535.5	1,584.0	1,831.1
Impuesto selectivo a la cerveza	0.0	0.0	0.0	0.0	0.0	0.0	0.0	0.0	0.0	0.0	0.0	0.0	0.0
Impuesto selectivo al tabaco y los cigarrillos	3,232.5	301.0	194.1	218.9	237.3	227.6	116.4	263.1	194.9	298.5	477.0	339.0	364.7
Impuesto selectivo a las demás mercancías	2,565.2	169.5	197.9	192.8	157.1	202.8	190.2	207.9	205.1	205.4	298.0	345.1	193.4
Impuesto adicional de RDS2.0 al consumo de gasoil y gasolina premium-regular	1,752.1	114.9	91.6	130.4	159.8	126.2	139.0	138.5	176.2	183.5	125.4	177.3	189.3
Otros	0.0	0.0	0.0	0.0	0.0	0.0	0.0	0.0	0.0	0.0	0.0	0.0	0.0
Accesorios sobre impuestos internos a mercancías y servicios	447.8	51.8	81.2	36.4	26.4	28.0	28.0	27.4	29.6	23.5	30.3	38.6	46.6
2) Impuestos sobre el comercio y las transacciones comercio exterior	42,915.5	2,740.8	2,968.5	3,277.6	3,031.9	3,180.6	3,582.9	3,429.4	3,646.3	3,626.4	4,434.9	4,912.8	4,083.4
Impuestos sobre las importaciones	42,637.5	2,709.6	2,948.2	3,253.8	3,010.0	3,155.7	3,560.9	3,412.2	3,620.1	3,602.7	4,415.4	4,891.0	4,057.9
Impuestos arancelarios	42,637.5	2,709.6	2,948.2	3,253.8	3,010.0	3,155.7	3,560.9	3,412.2	3,620.1	3,602.7	4,415.4	4,891.0	4,057.9
Impuestos sobre las exportaciones	0.0	0.0	0.0	0.0	0.0	0.0	0.0	0.0	0.0	0.0	0.0	0.0	0.0
Otros impuestos sobre el comercio exterior	278.0	31.2	20.3	23.8	21.9	24.9	22.0	17.2	26.2	23.7	19.5	21.8	25.5
Salida de pasajeros por la región fronteriza	266.2	30.5	19.3	22.5	20.9	24.3	20.9	16.3	25.4	22.4	18.9	20.2	24.6
Otros	11.8	0.7	1.0	1.3	1.0	0.6	1.1	0.9	0.8	1.3	0.6	1.6	0.9
II) Transferencias corrientes	1.1	0.0	0.2	0.1	0.0	0.2	0.0	0.1	0.0	0.1	0.0	0.1	0.3
III) Ingresos por contraprestaciones	2,586.5	286.5	251.7	145.3	145.4	178.5	177.2	202.8	324.2	308.1	237.0	130.1	199.7
Ventas de bienes y servicios	2,586.5	286.5	251.7	145.3	145.4	178.5	177.2	202.8	324.2	308.1	237.0	130.1	199.7
Ventas servicios del estado	2,586.5	286.5	251.7	145.3	145.4	178.5	177.2	202.8	324.2	308.1	237.0	130.1	199.7
IV) Otros ingresos	149.4	23.4	0.0	0.0	34.6	0.0	0.0	44.5	0.0	0.0	46.9	0.0	0.0
Fondo para registro y devolución de los depósitos en excesos en la cuenta única del tesoro	0.0	0.0	0.0	0.0	0.0	0.0	0.0	0.0	0.0	0.0	0.0	0.0	0.0

*Cifras sujetas a rectificación

Nota: Incluye los dólares convertidos a la tasa oficial

Excluye los depósitos en exceso de la Dirección General Aduana

Las informaciones presentadas difieren de las presentadas en Portal de Transparencia Fiscal, ya que solo incluyen los ingresos presupuestarios.

Fuente: Ministerio de Hacienda, sistema integrado de Gestión financiera (SIGEF), informe de ejecución de ingresos





Cuadro 12.4. REPÚBLICA DOMINICANA: Ingresos fiscales Tesorería Nacional por mes, según partidas, 2021*
(en millones RD\$)

Partida	Total	Enero	Febrero	Marzo	Abril	Mayo	Junio	Julio	Agosto	Septiembre	Octubre	Noviembre	Diciembre
Total general	276,648.6	152,742.2	13,219.9	5,186.3	9,066.5	3,486.9	28,437.3	17,244.6	4,442.1	5,525.1	6,134.7	6,635.8	24,527.2
Total Ingresos corrientes + ingresos de capital + donaciones + fuentes financieras + aplicaciones financieras y otros ingresos	271,216.8	152,367.2	12,787.7	4,754.7	8,645.6	3,035.6	28,004.5	16,784.0	3,968.0	5,068.0	5,651.4	6,132.3	24,017.8
Total Ingresos corrientes + ingresos de capital	39,900.3	3,224.7	3,277.4	2,652.7	2,421.3	2,716.1	3,176.5	3,032.9	3,355.4	3,480.3	3,485.5	5,195.2	3,882.3
A) Ingresos corrientes	30,089.4	3,224.7	1,534.0	1,768.6	1,562.9	1,860.3	2,319.4	2,145.2	2,493.7	2,624.6	2,616.1	5,194.4	2,745.5
I) Impuestos	1,840.3	6.7	94.5	188.4	18.1	151.7	228.8	112.7	226.7	299.8	47.5	160.3	305.1
1) Impuestos internos sobre mercancías y servicios	1,775.7	1.7	88.8	182.2	12.7	146.7	223.9	107.8	221.4	293.8	41.8	154.2	300.7
Impuestos adicionales y selectivos sobre bienes y servicios	1,607.2	0.0	87.2	157.3	0.0	142.8	217.8	77.3	215.6	286.8	0.0	141.8	280.6
Impuesto para contribuir al desarrollo de las telecomunicaciones	747.9	0.0	0.0	69.1	0.0	65.7	131.7	0.0	135.2	136.2	0.0	69.3	140.7
Impuesto por uso de servicios de las telecomunicaciones para el sistema de emergencia 9-1-1	859.3	0.0	87.2	88.2	0.0	77.1	86.1	77.3	80.4	150.6	0.0	72.5	139.9
Impuestos Sobre uso de bienes y licencias	168.5	1.7	1.6	24.9	12.7	3.9	6.1	30.5	5.8	7.0	41.8	12.4	20.1
Licencias para portar armas de fuego	168.5	1.7	1.6	24.9	12.7	3.9	6.1	30.5	5.8	7.0	41.8	12.4	20.1
Fondo General	101.9	0.0	0.0	20.9	10.8	0.0	0.0	22.4	0.0	0.0	34.3	3.5	10.0
Recursos de captación directa del Ministerio de Interior y Policía	66.6	1.7	1.6	4.0	1.9	3.9	6.1	8.1	5.8	7.0	7.5	8.9	10.1
Otros	0.0	0.0	0.0	0.0	0.0	0.0	0.0	0.0	0.0	0.0	0.0	0.0	0.0
2) Impuestos sobre el comercio y las transacciones/comercio exterior	64.6	5.0	5.7	6.2	5.4	5.0	4.9	4.9	5.3	6.0	5.7	6.1	4.4
Derechos consulares	64.6	5.0	5.7	6.2	5.4	5.0	4.9	4.9	5.3	6.0	5.7	6.1	4.4
II) Contribuciones sociales	3,420.2	180.2	204.5	205.2	200.0	200.8	523.6	216.9	400.0	218.4	340.1	241.0	489.5
III) Transferencias	1,660.7	1,648.9	0.0	11.8	0.0	0.0	0.0	0.0	0.0	0.0	0.0	0.0	0.0
Transferencias corrientes	1,660.7	1,648.9	0.0	11.8	0.0	0.0	0.0	0.0	0.0	0.0	0.0	0.0	0.0
Recursos de Captación Directa del Ministerio de Salud Pública	0.0	0.0	0.0	0.0	0.0	0.0	0.0	0.0	0.0	0.0	0.0	0.0	0.0
Fondo Protección Económica, Social, Laboral y Salud de los Trabajadores Dominicanos	0.0	0.0	0.0	0.0	0.0	0.0	0.0	0.0	0.0	0.0	0.0	0.0	0.0
De Instituciones Públicas Descentralizadas o Autónoma	1,648.9	1,648.9	0.0	0.0	0.0	0.0	0.0	0.0	0.0	0.0	0.0	0.0	0.0
Donaciones Pecuniarias Privadas de Personas Físicas y Jurídicas por COVID-19 (CONEP)	0.0	0.0	0.0	0.0	0.0	0.0	0.0	0.0	0.0	0.0	0.0	0.0	0.0

Cuadro 12.4. REPÚBLICA DOMINICANA: Ingresos fiscales Tesorería Nacional por mes, según partidas, 2021*
(RD\$), continuación...

Partida	Total	Enero	Febrero	Marzo	Abril	Mayo	Junio	Julio	Agosto	Septiembre	Octubre	Noviembre	Diciembre
Transferencias Corrientes Rec. de Instituciones Públicas Financieras No Monetarias (Superintendencia de Bancos)	11.8	0.0	0.0	11.8	0.0	0.0	0.0	0.0	0.0	0.0	0.0	0.0	0.0
Otros	0.0	0.0	0.0	0.0	0.0	0.0	0.0	0.0	0.0	0.0	0.0	0.0	0.0
IV) Ingresos por contraprestaciones	15,759.1	1,202.6	1,022.6	1,107.5	1,106.6	1,248.6	1,312.3	1,501.0	1,581.6	1,635.8	1,443.6	1,321.6	1,275.3
Ventas de bienes y servicios	14,742.8	1,142.7	961.2	1,023.6	1,023.6	1,166.1	1,217.7	1,412.0	1,473.2	1,554.4	1,346.2	1,240.5	1,179.4
Venta de mercancías del estado	1,521.2	76.8	91.9	107.8	148.5	146.8	175.6	90.0	231.4	146.5	142.2	81.9	81.8
Promese	1,034.1	74.9	91.8	100.7	89.0	87.3	93.1	89.5	80.0	83.6	80.9	81.8	81.5
Otras ventas de mercancías del gobierno central	0.0	0.0	0.0	0.0	0.0	0.0	0.0	0.0	0.0	0.0	0.0	0.0	0.0
Ingresos de las Instituciones Centralizadas en Servicios en la Cuenta Única del Tesoro	486.8	1.9	0.0	7.1	59.5	59.5	82.5	0.5	151.4	62.9	61.2	0.0	0.3
Otras ventas	0.3	0.0	0.1	0.0	0.0	0.0	0.0	0.0	0.0	0.0	0.1	0.1	0.0
Ventas servicios del estado	13,221.6	1,065.9	869.3	918.0	875.1	1,019.3	1,042.1	1,322.0	1,241.8	1,407.9	1,204.0	1,158.6	1,097.6
Otras ventas de servicios del gobierno central	494.2	23.2	30.9	28.9	25.4	23.3	24.5	31.8	56.0	35.8	119.0	45.1	50.3
Ingresos de las Instituciones Centralizadas en Servicios en la Cuenta Única del Tesoro	12,727.4	1,042.7	838.4	889.1	849.7	996.0	1,017.6	1,290.2	1,185.8	1,372.1	1,085.0	1,113.5	1,047.3
Otros	0.0	0.0	0.0	0.0	0.0	0.0	0.0	0.0	0.0	0.0	0.0	0.0	0.0
Tasas	913.9	57.9	59.0	78.4	80.5	79.6	80.3	85.6	87.3	77.7	82.1	71.8	73.7
Expedición y renovación de pasaportes	913.8	57.9	59.0	78.4	80.5	79.6	80.3	85.5	87.3	77.7	82.1	71.8	73.7
Otros	0.1	0.0	0.0	0.0	0.0	0.0	0.0	0.1	0.0	0.0	0.0	0.0	0.0
Derechos Administrativos	102.4	2.0	2.4	3.3	2.5	2.9	14.3	3.4	21.1	3.7	15.3	9.3	22.2
Recursos de captación directa para el fomento y desarrollo del gas natural en el parque vehicular	50.7	2.0	2.4	3.3	2.5	2.9	14.3	3.4	2.8	3.7	2.8	6.2	4.4
Otros	0.0	0.0	0.0	0.0	0.0	0.0	0.0	0.0	0.0	0.0	0.0	0.0	0.0
Licencia por subastas de productos agropecuarios	51.7	0.0	0.0	0.0	0.0	0.0	0.0	0.0	18.3	0.0	12.5	3.1	17.8
V) Otros ingresos	7,409.1	186.3	212.4	255.7	238.2	259.2	254.7	314.6	285.4	470.6	784.9	3,471.5	675.6
Rentas de propiedad	6,446.8	109.4	155.7	183.8	167.4	173.1	167.9	221.3	203.9	387.0	698.0	3,387.8	591.5
Dividendos por inversiones empresariales	2,600.1	0.0	0.0	0.0	0.0	0.0	0.0	0.0	0.0	0.0	0.0	2,600.1	0.0
Dividendos banco de reservas	2,600.1	0.0	0.0	0.0	0.0	0.0	0.0	0.0	0.0	0.0	0.0	2,600.1	0.0
Dividendos de la refinería	0.0	0.0	0.0	0.0	0.0	0.0	0.0	0.0	0.0	0.0	0.0	0.0	0.0
Otros dividendos	0.0	0.0	0.0	0.0	0.0	0.0	0.0	0.0	0.0	0.0	0.0	0.0	0.0





Cuadro 12.4. REPÚBLICA DOMINICANA: Ingresos fiscales Tesorería Nacional por mes, según partidas, 2021*
(RDS), continuación...

Partida	Total	Enero	Febrero	Marzo	Abril	Mayo	Junio	Julio	Agosto	Septiembre	Octubre	Noviembre	Diciembre
Intereses	2,095.3	109.4	155.7	183.8	167.4	173.1	167.9	168.2	183.0	185.9	174.1	225.8	201.0
Intereses por colocación de inversiones financieras	2,095.3	109.4	155.7	183.8	167.4	173.1	167.9	168.2	183.0	185.9	174.1	225.8	201.0
Arriendo de activos tangibles no producidos	0.0	0.0	0.0	0.0	0.0	0.0	0.0	0.0	0.0	0.0	0.0	0.0	0.0
Ingresos por Tenencia de Activos Financieros (Instrumentos Derivados)	1,751.4	0.0	0.0	0.0	0.0	0.0	0.0	53.1	20.9	201.1	523.9	561.9	390.5
Multas y sanciones	962.3	76.9	56.7	71.9	70.8	86.1	86.8	93.3	81.5	83.6	86.9	83.7	84.1
Recursos de Captación Directa de la Procuradora General de la República (multas de tránsito)	962.1	76.9	56.7	71.9	70.8	86.1	86.8	93.3	81.4	83.6	86.8	83.7	84.1
Ingresos diversos	0.0	0.0	0.0	0.0	0.0	0.0	0.0	0.0	0.0	0.0	0.0	0.0	0.0
B) Ingresos de capital	9,810.9	0.0	1,743.4	884.1	858.4	855.8	857.1	887.7	861.7	855.7	869.4	0.8	1,136.8
Ventas de activos no financieros	1,219.5	0.0	0.0	23.7	1.4	0.0	0.0	29.7	3.3	1.6	22.2	0.8	1,136.8
Ventas de Activos Fijos	82.7	0.0	0.0	23.7	1.4	0.0	0.0	29.7	3.3	1.6	22.2	0.8	0.0
Ventas de Activos Intangibles	1,136.8	0.0	0.0	0.0	0.0	0.0	0.0	0.0	0.0	0.0	0.0	0.0	1,136.8
Transferencias capital	8,591.4	0.0	1,743.4	860.4	857.0	855.8	857.1	858.0	858.4	854.1	847.2	0.0	0.0
Donaciones	895.9	108.6	6.0	12.2	47.7	1.4	14.3	149.9	78.8	0.1	17.7	87.0	372.2
Fuentes Financieras	229,636.2	148,892.4	9,276.0	2,035.5	6,166.7	266.3	24,674.2	13,591.3	521.4	1,582.9	2,107.5	826.5	19,695.5
Disminución de activos financieros	561.1	0.0	36.1	43.4	0.0	116.9	8.4	0.0	200.8	29.5	126.0	0.0	0.0
Recuperación de préstamos Internos	426.3	0.0	36.1	43.4	0.0	116.9	8.4	0.0	66.0	29.5	126.0	0.0	0.0
Disminución de Instrumentos Derivados	134.8	0.0	0.0	0.0	0.0	0.0	0.0	0.0	134.8	0.0	0.0	0.0	0.0
Incremento de pasivos financieros	221,717.9	144,914.1	7,149.4	1,992.1	5,016.2	149.4	24,527.9	13,591.3	320.6	1,553.4	1,981.5	826.5	19,695.5
Incremento de pasivos corrientes	0.0	0.0	0.0	0.0	0.0	0.0	0.0	0.0	0.0	0.0	0.0	0.0	0.0
Obtención de préstamos internos a corto plazo	0.0	0.0	0.0	0.0	0.0	0.0	0.0	0.0	0.0	0.0	0.0	0.0	0.0
Incremento de pasivos no corrientes	221,717.9	144,914.1	7,149.4	1,992.1	5,016.2	149.4	24,527.9	13,591.3	320.6	1,553.4	1,981.5	826.5	19,695.5
Incremento de documentos por pagar externo de largo plazo	0.0	0.0	0.0	0.0	0.0	0.0	0.0	0.0	0.0	0.0	0.0	0.0	0.0
Colocación de títulos, valores de la deuda pública a largo plazo	197,656.0	144,893.4	7,119.6	0.0	5,000.0	0.0	24,329.2	0.0	0.0	0.0	0.0	0.0	16,313.8
De la deuda pública interna a largo plazo	52,643.0	0.0	7,000.0	0.0	5,000.0	0.0	24,329.2	0.0	0.0	0.0	0.0	0.0	16,313.8
De la deuda pública externa a largo plazo	145,013.0	144,893.4	119.6	0.0	0.0	0.0	0.0	0.0	0.0	0.0	0.0	0.0	0.0
Obtención de préstamos de la deuda pública a largo plazo	24,061.9	20.7	29.8	1,992.1	16.2	149.4	198.7	13,591.3	320.6	1,553.4	1,981.5	826.5	3,381.7
De la deuda pública interna a largo plazo	0.0	0.0	0.0	0.0	0.0	0.0	0.0	0.0	0.0	0.0	0.0	0.0	0.0
De la deuda pública externa a largo plazo	24,061.9	20.7	29.8	1,992.1	16.2	149.4	198.7	13,591.3	320.6	1,553.4	1,981.5	826.5	3,381.7
Petrocaribe	0.0	0.0	0.0	0.0	0.0	0.0	0.0	0.0	0.0	0.0	0.0	0.0	0.0

Cuadro 12.4. REPÚBLICA DOMINICANA: Ingresos fiscales Tesorería Nacional por mes, según partidas, 2021*
(RD\$), continuación...

Partida	Total	Enero	Febrero	Marzo	Abril	Mayo	Junio	Julio	Agosto	Septiembre	Octubre	Noviembre	Diciembre
Otros	24,061.9	20.7	29.8	1,992.1	16.2	149.4	198.7	13,591.3	320.6	1,553.4	1,981.5	826.5	3,381.7
Importes a devengar por primas en colocaciones de títulos valores	7,357.2	3,978.3	2,090.5	0.0	1,150.5	0.0	137.9	0.0	0.0	0.0	0.0	0.0	0.0
Primas por colocación de títulos valores internos y externos de largo plazo	5,911.9	2,738.4	2,025.1	0.0	1,010.5	0.0	137.9	0.0	0.0	0.0	0.0	0.0	0.0
Valores internos	3,173.5	0.0	2,025.1	0.0	1,010.5	0.0	137.9	0.0	0.0	0.0	0.0	0.0	0.0
Valores externos	2,738.4	2,738.4	0.0	0.0	0.0	0.0	0.0	0.0	0.0	0.0	0.0	0.0	0.0
Intereses corridos internos y externos de largo plazo	1,445.3	1,239.9	65.4	0.0	140.0	0.0	0.0	0.0	0.0	0.0	0.0	0.0	0.0
Títulos internos	205.4	0.0	65.4	0.0	140.0	0.0	0.0	0.0	0.0	0.0	0.0	0.0	0.0
Títulos externos	1,239.9	1,239.9	0.0	0.0	0.0	0.0	0.0	0.0	0.0	0.0	0.0	0.0	0.0
Aplicaciones financieras	784.4	141.5	228.3	54.3	9.9	51.8	139.5	9.9	12.4	4.7	40.7	23.6	67.8
Incremento de disponibilidades	784.4	141.5	228.3	54.3	9.9	51.8	139.5	9.9	12.4	4.7	40.7	23.6	67.8
Otros ingresos	5,431.8	375.0	432.2	431.6	420.9	451.3	432.8	460.6	474.1	457.1	483.3	503.5	509.4
Depósitos a Cargo del estado o fondos especiales y de terceros	4,116.4	309.1	320.6	335.7	315.9	344.2	325.7	338.0	346.9	352.3	362.0	377.6	388.4
Devolución de recursos a empleados por retenciones excesivas por tss	0.0	0.0	0.0	0.0	0.0	0.0	0.0	0.0	0.0	0.0	0.0	0.0	0.0
Ingresos de la Cuenta Única del Tesoro No Presupuestaria (15% pago de deudas)	0.0	0.0	0.0	0.0	0.0	0.0	0.0	0.0	0.0	0.0	0.0	0.0	0.0
Ingresos de la cuenta única del tesoro no presupuestaria	1,315.4	65.9	111.6	95.9	105.0	107.1	107.1	122.6	127.2	104.8	121.3	125.9	121.0
Ingresos de las Instituciones Centralizadas en la cuenta única del tesoro Presupuestaria	14,345.3	1,125.2	899.1	975.4	984.4	1,148.4	1,207.3	1,395.5	1,445.5	1,529.3	1,255.8	1,215.4	1,164.0

*Cifras sujetas a rectificación

Nota: Incluye los dólares convertidos a la tasa oficial

Excluye los Depósitos a Cargo del Estado, Fondos Especiales y de Terceros, ingresos de las instituciones centralizadas en la CUT no presupuestaria,

Fondo de devolución impuesto Selectivo al consumo de combustibles, los depósitos en exceso de las recaudadoras y TSS.

Las informaciones presentadas difieren de las presentadas en Portal de Transparencia Fiscal, ya que solo incluyen los ingresos presupuestarios.

Fuente: Ministerio de Hacienda, Sistema Integrado de Gestión Financiera (SIGEF), Informe de Ejecución de Ingresos





Cuadro 12.5. REPÚBLICA DOMINICANA: Gastos del Gobierno Central por mes, según clasificación económica, 2021*
(RD\$)

Partida	Total	Enero	Febrero	Marzo	Abril	Mayo	Junio
Total gastos y aplicaciones financieras	1,094,745,988,915.8	53,104,821,116.8	69,772,228,883.3	71,566,495,484.8	77,428,780,965.0	83,532,342,173.4	111,402,038,354.4
Total de gastos corrientes + de capital	985,407,500,140.3	49,326,996,846.5	66,779,504,113.0	67,044,151,441.4	68,130,841,831.4	61,985,088,322.9	91,701,329,929.0
2.1- Gastos corrientes	861,921,760,789.9	48,488,430,361.7	64,485,953,691.4	59,107,589,657.6	62,656,723,348.5	57,134,675,156.8	84,694,399,162.3
Gastos de consumo	345,863,023,965.1	17,404,932,534.5	26,480,836,498.9	25,944,349,857.6	31,631,635,321.3	24,138,681,345.9	23,740,374,022.4
Remuneraciones	236,208,109,061.5	15,303,365,569.0	17,331,602,082.3	17,507,772,085.7	17,299,360,540.0	17,212,124,367.2	17,276,593,224.1
Sueldos y salarios	211,423,763,541.5	13,453,422,151.7	15,291,493,870.7	15,477,738,457.1	15,322,897,329.5	15,202,575,748.7	15,282,175,389.7
Contribuciones sociales	24,784,355,520.1	1,849,943,417.4	2,040,108,211.7	2,030,033,628.6	1,976,463,210.5	2,009,548,618.5	1,994,417,834.4
Bienes y servicios	109,498,292,901.2	2,096,760,393.0	9,144,445,428.9	8,431,299,971.6	14,326,191,199.6	6,916,475,143.5	6,450,856,609.8
Contratación de Bienes y Servicios	109,498,292,901.2	2,096,760,393.0	9,144,445,428.9	8,431,299,971.6	14,326,191,199.6	6,916,475,143.5	6,450,856,609.8
Impuestos sobre los productos, la producción y las importaciones de las empresas	156,622,002.3	4,806,572.4	4,788,987.8	5,277,800.4	6,083,581.7	10,081,835.3	12,924,188.4
5% que se asigna durante el ejercicio para gasto corriente	0.0	0.0	0.0	0.0	0.0	0.0	0.0
1% que se asigna durante el ejercicio para gasto corriente por calamidad pública	0.0	0.0	0.0	0.0	0.0	0.0	0.0
Prestaciones de la seguridad social (sistema propio de la empresa)	47,276,494,324.8	3,514,087,794.3	3,559,251,909.2	3,538,432,308.6	3,524,868,693.0	3,629,970,711.9	3,529,452,303.2
Intereses de la deuda	156,205,809,813.5	12,279,854,553.5	13,510,005,493.1	8,930,114,365.7	5,630,603,993.1	10,676,625,866.8	37,356,568,932.4
Intereses	156,205,809,813.5	12,279,854,553.5	13,510,005,493.1	8,930,114,365.7	5,630,603,993.1	10,676,625,866.8	37,356,568,932.4
Intereses internos	76,140,259,292.1	8,413,523,027.7	6,434,871,459.2	2,787,630,909.1	3,887,153,870.3	7,234,320,715.5	8,273,716,739.2
Intereses externos	78,842,354,304.4	3,770,686,066.6	6,893,196,373.1	6,074,511,526.1	1,646,096,223.7	3,398,675,603.3	28,563,141,446.1
Comisiones deuda pública	1,223,196,217.0	95,645,459.2	181,937,660.8	67,971,930.5	97,353,899.2	43,629,548.1	519,710,747.1
Subvenciones otorgadas a empresas	15,091,273,540.0	0.0	0.0	229,146,564.7	29,147,480.9	501,221,847.0	523,556,666.1
Subvenciones a empresas privadas	12,728,820,845.5	0.0	0.0	229,146,564.7	29,147,480.9	501,221,847.0	523,556,666.1
Subvenciones a empresas públicas	2,362,452,694.5	0.0	0.0	0.0	0.0	0.0	0.0
Transferencias corrientes otorgadas	296,059,053,644.0	15,271,057,379.7	20,917,361,690.3	20,446,775,679.0	21,821,452,760.3	18,169,144,129.5	19,525,666,704.0
Transferencias al sector privado	83,206,541,443.9	5,820,750,402.3	5,204,125,822.9	4,549,433,618.0	5,051,874,894.8	3,512,953,668.7	3,682,221,840.2
Prestaciones de asistencia social a las familias y las personas	44,999,353,729.0	5,755,667,294.7	4,827,526,875.8	3,858,154,260.1	3,835,455,814.6	2,972,757,847.4	2,992,458,689.7
Ayudas sociales a asociaciones sin fines de lucro (ASFL)	6,098,339,108.7	48,266,319.5	250,883,066.4	351,177,705.9	894,686,477.8	358,364,108.8	386,877,708.5
Transferencias a empresas privadas	28,548,294,491.6	198,778.0	58,142,143.3	29,847,452.7	29,751,988.7	29,983,220.7	75,122,338.0
Otras transferencias al sector privado	3,560,554,114.6	16,618,010.2	67,573,737.4	310,254,199.4	291,980,613.7	151,848,491.9	227,763,104.0

Cuadro 12.5. REPÚBLICA DOMINICANA: Gastos del Gobierno Central por mes, según clasificación económica, 2021*
(RDS), continuación...

Partida	Total	Enero	Febrero	Marzo	Abril	Mayo	Junio
Transferencias al sector público	191,976,194,346.0	8,860,526,634.4	14,812,219,254.7	14,653,138,186.4	15,287,394,217.4	12,539,645,435.8	13,782,337,030.2
Transferencias al gobierno general	134,290,803,429.8	8,497,488,244.4	9,087,471,081.1	10,589,209,058.9	9,539,371,629.6	9,026,659,144.2	10,300,656,114.5
Transferencias al gobierno general nacional	98,231,199,869.9	6,008,941,648.1	6,535,346,082.2	8,095,975,037.6	7,066,954,694.2	6,426,198,875.0	7,808,072,093.2
Transferencias al gobierno general local (municipios)	13,268,520,314.9	1,017,265,314.0	1,080,843,716.6	1,021,952,738.9	1,001,135,653.1	1,129,178,987.2	1,021,302,738.9
Transferencias a fondos de la seguridad social	22,791,084,245.0	1,471,281,282.3	1,471,281,282.3	1,471,281,282.3	1,471,281,282.3	1,471,281,282.0	1,471,281,282.3
Transferencias a empresas públicas no financieras (no subvenciones)	56,436,721,803.1	309,412,276.7	5,580,755,297.2	4,009,761,014.2	5,712,467,214.4	3,441,064,346.7	3,446,316,647.5
Transferencias a instituciones públicas financieras (no subvenciones)	1,248,669,113.1	53,626,113.3	143,992,876.3	54,168,113.3	35,555,373.4	71,921,944.9	35,364,268.2
Transferencias a instituciones públicas financieras no monetarias	742,910,218.1	49,721,582.7	140,088,345.7	50,263,582.7	31,650,842.7	68,017,414.2	31,459,737.6
Transferencias a instituciones públicas financieras monetarias	505,758,895.0	3,904,530.6	3,904,530.6	3,904,530.6	3,904,530.6	3,904,530.6	3,904,530.6
Transferencia al sector externo	1,363,324,674.4	25,031,976.3	31,817,006.2	109,506,753.2	135,307,057.6	31,554,338.9	78,198,199.0
Transferencias a organismo internacionales	1,120,268,809.9	25,031,142.9	31,816,172.8	109,505,919.9	135,306,224.3	31,553,505.6	78,197,365.6
Transferencias al sector privado externo	243,055,864.5	833.3	833.3	833.3	833.3	833.3	833.3
Transferencias a otras instituciones públicas	19,512,993,179.7	564,748,366.7	869,199,606.5	1,134,697,121.4	1,346,876,590.5	2,084,990,686.1	1,982,909,634.6
Otros gastos corrientes	1,426,105,502.5	18,498,099.9	18,498,099.9	18,770,881.9	19,015,099.9	19,031,255.6	18,780,534.2
2.2- Gastos de capital	123,485,739,350.4	838,566,484.8	2,293,550,421.6	7,936,561,783.9	5,474,118,482.9	4,850,413,166.1	7,006,930,766.8
Construcciones en proceso	21,811,183,805.4	2,001,262.5	529,767,125.3	725,083,657.7	1,044,955,972.3	426,642,658.1	1,647,120,418.9
Construcciones por contrato	18,669,322,539.4	0.0	478,457,560.2	580,939,714.4	968,656,847.6	320,181,987.0	1,529,712,689.9
Construcciones por administración	3,141,861,266.0	2,001,262.5	51,309,565.1	144,143,943.4	76,299,124.7	106,460,671.1	117,407,728.9
Remuneraciones aplicadas a construcciones por administración	921,920,745.7	1,551,262.5	44,681,938.2	52,499,827.0	34,435,967.2	63,301,389.5	55,661,679.9
Sueldos y salarios aplicados a construcciones por administración	890,092,373.2	1,369,000.0	43,426,580.9	50,309,640.5	33,141,431.6	61,281,515.0	54,186,823.8
Contribuciones sociales aplicadas a construcciones por administración	31,828,372.5	182,262.5	1,255,357.3	2,190,186.6	1,294,535.6	2,019,874.5	1,474,856.1
Materiales, suministro y servicios no personales aplicados a construcciones por administración	2,191,137,161.4	450,000.0	6,627,626.9	90,964,950.4	41,410,661.0	41,039,555.9	58,973,136.2
Impuestos sobre los productos, la producción y las importaciones de las empresas	28,803,358.9	0.0	0.0	679,165.9	452,496.6	2,119,725.6	2,772,912.8





Cuadro 12.5. REPÚBLICA DOMINICANA: Gastos del Gobierno Central por mes, según clasificación económica, 2021 (RDS), continuación...

Partida	Total	Enero	Febrero	Marzo	Abril	Mayo	Junio
Activos fijos (formación bruta de capital fijo)	30,759,514,270.3	178,472,710.1	112,568,407.3	2,491,849,644.8	2,289,217,884.9	746,120,384.7	1,778,447,720.9
Viviendas, edificios y estructuras	12,405,742,751.6	100,383,654.3	31,033,182.0	486,502,158.1	686,224,691.4	451,069,713.8	713,337,773.6
Edificaciones residenciales	324,788,029.8	0.0	0.0	26,956,406.0	70,764,219.7	5,872,338.0	18,061,364.0
Edificaciones no residenciales	8,634,868,130.3	100,383,654.3	29,072,646.4	282,537,567.8	580,099,077.9	344,754,357.3	512,476,790.1
Otras estructuras	3,434,414,893.2	0.0	0.0	176,778,568.0	35,342,389.0	100,000,000.0	180,218,840.1
Mejoras de tierras y terrenos	0.0	0.0	0.0	0.0	0.0	0.0	0.0
Supervisión e inspección de obras en edificaciones	11,671,698.3	0.0	1,960,535.6	229,616.3	19,004.9	443,018.5	2,580,779.5
Maquinaria y equipo	16,934,916,934.7	66,505,883.7	69,320,345.2	1,970,722,363.0	1,537,964,916.0	267,261,791.2	1,051,440,948.7
Equipo de transporte	4,620,553,101.7	16,809,875.8	16,809,875.8	17,605,938.0	23,859,265.3	26,920,797.7	65,313,190.4
Otra maquinaria y equipo	1,263,639,684.0	11,953,323.7	12,282,325.5	30,321,954.2	25,688,623.7	40,570,991.3	54,591,087.9
Mobiliario y equipo	11,050,724,149.0	37,742,684.3	40,228,143.9	1,922,794,470.9	1,488,417,026.9	199,770,002.1	931,536,670.5
Equipo de defensa y seguridad	367,823,431.1	531,831.8	537,121.8	1,552,214.8	10,481,929.9	5,685,990.5	3,573,742.2
Activos biológicos cultivados	646,252,360.5	0.0	0.0	15,481,590.7	39,260,705.4	10,056,000.0	3,022,667.0
Recursos animales que generan productos en forma recurrente	4,529,800.0	0.0	0.0	0.0	0.0	0.0	0.0
Árboles, cultivos y otras plantaciones que dan productos recurrentes	641,722,560.5	0.0	0.0	15,481,590.7	39,260,705.4	10,056,000.0	3,022,667.0
Activos fijos intangibles	404,778,792.5	11,051,340.4	11,677,758.4	17,591,318.2	15,285,642.2	12,046,889.2	7,072,589.4
Investigación y desarrollo	0.0	0.0	0.0	0.0	0.0	0.0	0.0
Exploración y evaluación minera	120,000.0	0.0	0.0	0.0	0.0	0.0	120,000.0
Programas de informática y bases de datos	404,658,792.5	11,051,340.4	11,677,758.4	17,591,318.2	15,285,642.2	12,046,889.2	6,952,589.4
Base de datos	199,656.0	0.0	0.0	0.0	0.0	199,656.0	0.0
Originales para esparcimiento, literarios o artísticos	0.0	0.0	0.0	0.0	0.0	0.0	0.0
Otros activos fijos intangibles (otros prod. de la propiedad intelectual)	0.0	0.0	0.0	0.0	0.0	0.0	0.0
Objetos de valor	6,170,329.8	0.0	0.0	0.0	0.0	0.0	0.0
Piedras y metales preciosos	3,957,849.8	0.0	0.0	0.0	0.0	0.0	0.0
Antigüedades y otros objetos de arte	0.0	0.0	0.0	0.0	0.0	0.0	0.0
Otros objetos de valor	2,212,480.0	0.0	0.0	0.0	0.0	0.0	0.0

Cuadro 12.5. REPÚBLICA DOMINICANA: Gastos del Gobierno Central por mes, según clasificación económica, 2021 (RD\$), continuación...

Partida	Total	Enero	Febrero	Marzo	Abril	Mayo	Junio
Activos no producidos	1,455,525,822.0	312,053.2	1,781,015.7	50,982,769.2	4,291,400.1	22,498,767.5	340,740,691.4
Activos tangibles no producidos de origen natural	901,410,833.4	0.0	0.0	45,626,374.2	433,952.0	16,568,762.7	24,012,099.0
Tierras y terrenos	901,410,833.4	0.0	0.0	45,626,374.2	433,952.0	16,568,762.7	24,012,099.0
Activos intangibles no producidos	554,114,988.5	312,053.2	1,781,015.7	5,356,394.9	3,857,448.1	5,930,004.8	316,728,592.4
Derechos patentados	0.0	0.0	0.0	0.0	0.0	0.0	0.0
Arrendamientos operativos comerciales	554,114,988.5	312,053.2	1,781,015.7	5,356,394.9	3,857,448.1	5,930,004.8	316,728,592.4
Otros activos intangibles no producidos	0.0	0.0	0.0	0.0	0.0	0.0	0.0
Transferencias de capital otorgadas	69,453,345,122.9	657,780,459.0	1,649,433,873.3	4,668,645,712.1	2,135,653,225.7	3,655,151,355.9	3,240,621,935.7
Transferencias de capital al sector privado	1,626,778,983.5	0.0	1,594,574.8	187,450,447.6	40,066,686.6	228,176,001.6	116,974,305.1
Ayudas sociales en bienes de capital a asociaciones sin fines de lucro (ASFL)	1,626,778,983.5	0.0	1,594,574.8	187,450,447.6	40,066,686.6	228,176,001.6	116,974,305.1
Transferencias de capital al sector público	64,924,837,976.8	657,780,459.0	1,621,850,870.7	2,731,472,991.2	1,767,965,587.1	3,316,673,927.6	3,123,647,630.6
Transferencias de capital al gobierno general	21,252,122,887.5	657,780,459.0	954,857,504.1	833,058,545.3	1,323,194,442.6	1,056,303,988.8	1,458,741,142.3
Transferencias de capital al gobierno general nacional	10,817,614,715.8	0.0	212,535,445.1	172,528,588.3	695,853,819.6	293,009,628.6	793,557,563.0
Transferencias de capital al gobierno general local (municipios)	10,434,508,171.7	657,780,459.0	742,322,059.0	660,529,957.0	627,340,623.0	763,294,360.2	665,183,579.3
Transferencias de capital a empresas públicas no financieras (no subvenciones)	43,672,715,089.3	0.0	666,993,366.7	1,898,414,445.9	444,771,144.5	2,260,369,938.9	1,664,906,488.3
Transferencia de capital al sector externo	1,615,601,256.8	0.0	0.0	1,615,601,256.8	0.0	0.0	0.0
Transferencias de capital a organismos internacionales	1,615,601,256.8	0.0	0.0	1,615,601,256.8	0.0	0.0	0.0
Otras transferencias de capital	1,286,126,905.9	0.0	25,988,427.8	134,121,016.5	327,620,952.0	110,301,426.7	0.0
Gastos de capital, reserva presupuestaria	0.0	0.0	0.0	0.0	0.0	0.0	0.0
5% que se asigna durante el ejercicio para inversión	0.0	0.0	0.0	0.0	0.0	0.0	0.0
1% que se asigna durante el ejercicio para inversión por calamidad pública	0.0	0.0	0.0	0.0	0.0	0.0	0.0
3.2 Aplicaciones financieras	109,338,488,775.5	3,777,824,270.3	2,992,724,770.3	4,622,344,043.4	9,297,999,133.6	21,547,253,850.5	19,700,708,425.4
Incremento de activos financieros	15,050,194,745.0	83,333,333.0	83,333,333.0	83,333,333.0	183,333,333.0	83,333,333.0	420,833,333.0
Incremento de activos financieros no corrientes	15,050,194,745.0	83,333,333.0	83,333,333.0	83,333,333.0	183,333,333.0	83,333,333.0	420,833,333.0





Cuadro 12.5. REPÚBLICA DOMINICANA: Gastos del Gobierno Central por mes, según clasificación económica, 2021 (RDS), continuación...

Partida	Total	Enero	Febrero	Marzo	Abril	Mayo	Junio
Compra de acciones y participaciones de capital con fines de liquidez	14,319,409,533.1	83,333,333.0	83,333,333.0	83,333,333.0	183,333,333.0	83,333,333.0	420,833,333.0
Compra de acciones y participaciones de capital de instituciones públicas financieras	13,743,633,253.6	83,333,333.0	83,333,333.0	83,333,333.0	183,333,333.0	83,333,333.0	420,833,333.0
Compra de acciones y participaciones de capital de organismos e instituciones internacionales	575,776,279.5	0.0	0.0	0.0	0.0	0.0	0.0
Incremento de otros activos financieros no corrientes	730,785,211.9	0.0	0.0	0.0	0.0	0.0	0.0
Incremento de otros activos financieros no corrientes externos	730,785,211.9	0.0	0.0	0.0	0.0	0.0	0.0
Disminución de pasivos	78,605,131,914.0	3,694,490,937.3	2,909,391,437.3	4,539,010,710.4	9,114,605,800.6	21,463,920,517.5	3,596,712,975.9
Disminución de pasivos corrientes	78,605,131,914.0	3,694,490,937.3	2,909,391,437.3	4,539,010,710.4	9,114,605,800.6	21,463,920,517.5	3,596,712,975.9
Disminución de cuentas por pagar de corto plazo	21,898,304,605.1	0.0	666,413,839.4	2,468,912.4	1,055,759,755.4	5,259,347,920.4	1,055,715,869.3
Disminución de cuentas por pagar de internas corto plazo	2,687,524,904.5	0.0	138,043,542.1	386,000.0	694,477,908.8	476,633,087.6	609,657,387.5
Disminución de cuentas por pagar internas de corto plazo deuda administrativa	19,210,779,700.5	0.0	528,370,297.3	2,082,912.4	361,281,846.6	4,782,714,832.8	446,058,481.8
Amortización de la porción de corto plazo de la deuda pública en títulos valores de largo plazo	17,425,852,874.6	0.0	0.0	0.0	4,425,852,874.6	13,000,000,000.0	0.0
Amortización de la porción de corto plazo de la deuda pública interna en títulos valores de largo plazo	13,000,000,000.0	0.0	0.0	0.0	0.0	13,000,000,000.0	0.0
Amortización de la porción de corto plazo de la deuda pública externa en títulos valores de largo plazo	4,425,852,874.6	0.0	0.0	0.0	4,425,852,874.6	0.0	0.0
Amortización de la porción de corto plazo de la deuda pública en préstamos de largo plazo	39,280,974,434.3	3,694,490,937.3	2,242,977,597.9	4,536,541,798.0	3,632,993,170.6	3,204,572,597.1	2,540,997,106.6
Amortización de la porción de corto plazo de la deuda pública interna en préstamos de largo plazo	12,770,017,189.9	647,562,913.6	176,157,848.1	2,177,193,362.8	1,080,800,586.9	634,528,302.3	1,331,401,391.6
Amortización de la porción de corto plazo de la deuda pública externa en préstamos de largo plazo	26,510,957,244.5	3,046,928,023.7	2,066,819,749.7	2,359,348,435.2	2,552,192,583.8	2,570,044,294.8	1,209,595,715.0

Cuadro 12.5. REPÚBLICA DOMINICANA: Gastos del Gobierno Central por mes, según clasificación económica, 2021 (RDS), continuación...

Partida	Total	Enero	Febrero	Marzo	Abril	Mayo	Junio
Importes a devengar por descuentos en colocaciones de títulos valores	2,733,455,211.5	0.0	0.0	0.0	0.0	0.0	2,733,455,211.5
Importes a devengar por descuentos en colocaciones de títulos valores no corrientes	2,733,455,211.5	0.0	0.0	0.0	0.0	0.0	2,733,455,211.5
Descuentos por colocación de títulos valores internos y externo de largo plazo	0.0	0.0	0.0	0.0	0.0	0.0	0.0
Descuentos por colocación de títulos valores internos de largo plazo	0.0	0.0	0.0	0.0	0.0	0.0	0.0
Intereses corridos internos y externos en compra de títulos valores de largo plazo	2,733,455,211.5	0.0	0.0	0.0	0.0	0.0	2,733,455,211.5
Intereses corridos en compra de títulos internos y externos de deuda a largo plazo	2,733,455,211.5	0.0	0.0	0.0	0.0	0.0	2,733,455,211.5
Primas en Recompra de Títulos y Valores	12,949,706,905.0	0.0	0.0	0.0	0.0	0.0	12,949,706,905.0
Primas en Recompra de Títulos Valores de Largo Plazo	12,949,706,905.0	0.0	0.0	0.0	0.0	0.0	12,949,706,905.0
Primas en Recompra de Títulos Valores Internos y Externos de Largo Plazo	12,949,706,905.0	0.0	0.0	0.0	0.0	0.0	12,949,706,905.0
Primas en Recompra de Títulos Valores Internos de Largo Plazo	12,949,706,905.0	0.0	0.0	0.0	0.0	0.0	12,949,706,905.0





Cuadro 12.5. REPÚBLICA DOMINICANA: Gastos del Gobierno Central por mes, según clasificación económica, 2021 (RD\$), continuación...

Partida	Total	Julio	Agosto	Septiembre	Octubre	Noviembre	Diciembre
Total gastos y aplicaciones financieras	1,094,745,988,915.8	69,393,399,006.7	78,725,019,027.9	89,880,721,940.7	72,350,206,288.1	112,605,538,819.9	204,884,396,854.9
Total de gastos corrientes + de capital	985,407,500,140.3	64,426,257,890.8	68,292,697,599.8	79,745,998,630.2	68,049,673,370.0	107,849,264,249.1	192,075,695,916.2
2.1- Gastos corrientes	861,921,760,789.9	60,080,266,648.2	62,807,929,268.0	70,783,608,315.7	59,084,631,088.4	91,996,433,552.1	140,601,120,539.3
Gastos de consumo	345,863,023,965.1	29,240,943,094.4	27,715,952,021.2	28,803,744,423.3	25,975,960,157.5	38,096,507,949.5	46,689,106,738.6
Remuneraciones	236,208,109,061.5	17,857,309,825.8	18,437,812,416.1	18,812,378,766.9	19,206,983,043.8	31,176,371,004.4	28,786,436,136.2
Sueldos y salarios	211,423,753,541.5	15,820,248,365.4	16,340,247,947.7	16,671,044,013.9	17,059,900,428.0	29,000,564,585.9	26,501,445,253.1
Contribuciones sociales	24,784,355,520.1	2,037,061,460.4	2,097,564,468.4	2,141,334,753.0	2,147,082,615.8	2,175,806,418.5	2,284,990,883.0
Bienes y servicios	109,498,292,901.2	11,377,106,988.6	9,272,124,884.4	9,974,634,840.5	6,763,682,398.1	6,913,150,081.2	17,831,564,962.2
Contratación de Bienes y Servicios	109,498,292,901.2	11,377,106,988.6	9,272,124,884.4	9,974,634,840.5	6,763,682,398.1	6,913,150,081.2	17,831,564,962.2
Impuestos sobre los productos, la producción y las importaciones de las empresas	156,622,002.3	6,526,280.0	6,014,720.7	16,730,816.0	5,294,715.6	6,986,863.9	71,105,640.3
5% que se asigna durante el ejercicio para gasto corriente	0.0	0.0	0.0	0.0	0.0	0.0	0.0
1% que se asigna durante el ejercicio para gasto corriente por calamidad pública	0.0	0.0	0.0	0.0	0.0	0.0	0.0
Prestaciones de la seguridad social (sistema propio de la empresa)	47,276,494,324.8	3,683,470,713.9	3,650,730,114.6	3,693,105,481.9	3,714,462,526.7	5,329,427,369.1	5,909,234,398.6
Intereses de la deuda	156,205,809,813.5	11,476,705,856.8	8,709,193,786.4	12,326,859,508.8	4,364,672,120.6	14,112,934,917.4	16,831,670,418.9
Intereses	156,205,809,813.5	11,476,705,856.8	8,709,193,786.4	12,326,859,508.8	4,364,672,120.6	14,112,934,917.4	16,831,670,418.9
Intereses internos	76,140,259,292.1	9,091,931,795.7	5,929,805,764.1	2,133,193,589.5	2,894,211,160.0	10,732,465,836.2	8,327,434,425.8
Intereses externos	78,842,354,304.4	2,377,957,559.5	2,719,255,345.3	10,183,199,801.3	1,422,728,235.0	3,339,127,940.5	8,453,778,184.0
Comisiones deuda pública	1,223,196,217.0	6,816,501.6	60,132,677.0	10,466,118.0	47,732,725.7	41,341,140.7	50,457,809.1
Subvenciones otorgadas a empresas	15,091,273,540.0	8,164,755.8	1,445,721,267.8	761,451,148.0	782,976,516.1	4,136,767,221.8	6,673,120,071.9
Subvenciones a empresas privadas	12,728,820,845.5	8,164,755.8	627,696,237.3	0.0	0.0	4,136,767,221.8	6,673,120,071.9
Subvenciones a empresas públicas	2,362,452,694.5	0.0	818,025,030.5	761,451,148.0	782,976,516.1	0.0	0.0
Transferencias corrientes otorgadas	296,059,053,644.0	15,652,162,127.5	20,667,052,278.1	25,178,967,273.8	23,827,275,367.6	30,299,752,315.0	64,282,385,939.2
Transferencias al sector privado	83,206,541,443.9	890,269,573.5	3,858,405,204.7	5,519,062,507.3	4,689,791,500.7	7,006,887,367.4	33,420,765,043.3
Prestaciones de asistencia social a las familias y las personas	44,999,353,729.0	296,905,601.6	2,949,227,011.8	4,709,178,909.7	2,929,716,340.8	5,673,283,485.1	4,199,021,597.9
Ayudas sociales a asociaciones sin fines de lucro (ASFL)	6,098,339,108.7	282,923,539.4	380,859,482.9	585,472,977.3	570,243,555.1	626,097,784.3	1,362,486,382.7
Transferencias a empresas privadas	28,548,294,491.6	103,272,524.7	130,362,760.5	198,779.0	740,273,726.6	78,080,061.7	27,273,060,727.8
Otras transferencias al sector privado	3,560,554,114.6	207,167,907.9	397,955,959.5	224,211,841.3	449,557,878.2	629,426,036.3	586,196,334.8
Transferencias al sector público	191,976,194,346.0	13,333,585,973.3	15,811,963,650.5	16,843,795,664.1	17,686,116,247.1	21,658,584,268.1	26,706,887,784.2
Transferencias al gobierno general	134,290,803,429.8	10,617,578,064.1	10,786,593,529.0	10,628,112,801.7	11,561,830,674.6	14,288,392,308.2	19,367,440,779.6
Transferencias al gobierno general nacional	98,231,198,869.9	7,487,318,104.3	7,972,528,992.0	7,812,881,904.4	9,046,020,368.2	9,792,573,568.6	14,178,387,502.2

Cuadro 12.5. REPÚBLICA DOMINICANA: Gastos del Gobierno Central por mes, según clasificación económica, 2021 (RD\$), continuación...

Partida	Total	Julio	Agosto	Septiembre	Octubre	Noviembre	Diciembre
Transferencias al gobierno general local (municipios)	13,268,520,314.9	1,075,860,221.5	1,049,505,294.7	1,049,089,110.5	1,044,529,024.1	1,712,460,025.4	1,065,397,490.1
Transferencias a fondos de la seguridad social	22,791,084,245.0	2,054,399,738.3	1,764,559,242.3	1,766,141,786.8	1,471,281,282.3	2,783,358,714.2	4,123,655,787.3
Transferencias a empresas públicas no financieras (no subvenciones)	56,436,721,803.1	2,642,081,779.9	4,971,202,008.2	6,161,514,749.1	5,839,875,475.2	7,274,330,995.2	7,047,939,998.7
Transferencias a instituciones públicas financieras (no subvenciones)	1,248,669,113.1	73,926,129.3	54,168,113.3	54,168,113.3	284,410,097.3	95,860,964.6	291,507,005.8
Transferencias a instituciones públicas financieras no monetarias	742,910,218.1	70,021,598.7	50,263,582.7	50,263,582.7	30,505,566.7	88,051,906.7	82,602,475.2
Transferencias a instituciones públicas financieras monetarias	505,758,895.0	3,904,530.6	3,904,530.6	3,904,530.6	253,904,530.6	7,809,058.0	208,904,530.6
Transferencia al sector externo	1,363,324,674.4	17,842,869.4	42,576,920.2	406,204,438.3	22,409,757.0	252,976,203.4	209,899,155.0
Transferencias a organismo internacionales	1,120,268,809.9	17,842,036.0	42,576,086.9	406,203,605.0	22,408,923.7	9,929,505.6	209,898,321.6
Transferencias al sector privado externo	243,055,864.5	833.3	833.3	833.3	833.3	243,046,697.9	833.4
Transferencias a otras instituciones públicas	19,512,993,179.7	1,410,463,711.3	954,106,502.7	2,409,904,664.1	1,428,957,862.8	1,381,304,476.1	3,944,833,956.8
Otros gastos corrientes	1,426,105,502.5	18,820,099.9	619,279,799.9	19,480,479.9	419,284,399.9	21,043,779.3	215,602,972.1
2.2- Gastos de capital	123,485,739,350.4	4,345,991,242.6	5,484,768,331.8	8,962,390,314.6	8,965,042,281.6	15,852,830,697.1	51,474,575,376.9
Construcciones en proceso	21,811,183,805.4	1,356,509,641.9	1,808,306,283.4	2,964,249,646.7	1,917,301,126.5	1,581,436,976.0	7,807,809,036.2
Construcciones por contrato	18,669,322,539.4	1,152,947,154.5	1,588,648,152.4	2,746,179,971.1	1,625,633,335.6	1,239,989,034.1	6,437,976,092.6
Construcciones por administración	3,141,861,266.0	203,562,487.4	219,658,130.9	218,069,675.6	291,667,790.9	341,447,941.9	1,369,832,943.6
Remuneraciones aplicadas a construcciones por administración	921,920,745.7	63,369,193.9	101,005,475.6	94,881,900.4	53,323,588.2	135,713,658.9	221,494,864.3
Sueldos y salarios aplicados a construcciones por administración	890,092,373.2	61,482,743.9	99,875,857.1	90,257,541.8	51,159,988.6	128,877,987.8	214,723,262.1
Contribuciones sociales aplicadas a construcciones por administración	31,828,372.5	1,886,450.0	1,129,618.5	4,624,358.6	2,163,599.6	6,835,671.1	6,771,602.2
Materiales, suministro y servicios no personales aplicados a construcciones por administración	2,191,137,161.4	137,900,269.0	117,510,040.9	121,393,176.5	237,287,162.2	202,379,750.3	1,135,200,832.1
Impuestos sobre los productos, la producción y las importaciones de las empresas	28,803,358.9	2,293,024.5	1,142,614.4	1,794,598.7	1,057,040.5	3,354,532.7	13,137,247.2
Activos fijos (formación bruta de capital fijo)	30,759,514,270.3	1,404,166,987.2	1,064,899,833.4	2,223,932,164.0	2,434,016,034.6	4,681,714,178.2	11,354,108,320.4
Viviendas, edificios y estructuras	12,405,742,751.6	534,252,004.7	355,465,851.2	809,302,622.7	635,753,105.0	2,832,288,394.2	4,770,129,600.7
Edificaciones residenciales	324,788,029.8	17,771,578.4	20,798,259.8	1,546,222.8	16,342,640.6	12,879,717.5	133,795,283.1
Edificaciones no residenciales	8,634,868,130.3	309,149,893.7	308,583,212.6	707,203,472.4	456,848,384.2	1,604,868,906.5	3,398,890,167.2
Otras estructuras	3,434,414,893.2	206,135,000.0	24,129,851.8	99,738,229.9	162,191,682.9	1,214,285,954.4	1,235,594,377.2
Mejoras de tierras y terrenos	0.0	0.0	0.0	0.0	0.0	0.0	0.0





Cuadro 12.5. REPÚBLICA DOMINICANA: Gastos del Gobierno Central por mes, según clasificación económica, 2021 (RDS), continuación...

Partida	Total	Julio	Agosto	Septiembre	Octubre	Noviembre	Diciembre
Supervisión e inspección de obras en edificaciones	11,671,698.3	1,195,532.5	1,954,527.0	814,697.6	370,397.3	253,815.9	1,849,773.2
Maquinaria y equipo	16,934,916,934.7	837,406,572.1	666,273,114.7	1,315,673,560.9	1,355,763,267.2	1,760,863,207.8	6,035,720,964.2
Equipo de transporte	4,620,553,101.7	23,020,065.1	167,582,381.6	300,957,165.6	330,115,910.7	716,493,627.2	2,915,065,008.7
Otra maquinaria y equipo	1,263,639,684.0	41,409,395.2	59,109,496.6	124,915,158.9	124,697,220.8	179,245,920.6	558,854,185.5
Mobiliario y equipo	11,050,724,149.0	772,977,111.8	439,581,236.5	889,801,236.5	900,950,135.7	865,123,660.0	2,561,801,769.9
Equipo de defensa y seguridad	367,823,431.1	1,268,619.5	7,190,510.3	6,553,342.5	57,881,893.7	2,984,189.2	269,582,045.1
Activos biológicos cultivados	646,252,360.5	18,669,377.9	28,634,176.5	78,310,186.5	264,253,872.5	66,326,801.3	122,236,982.8
Recursos animales que generan productos en forma recurrente	4,529,800.0	129,800.0	0.0	0.0	595,000.0	655,279.8	3,149,720.2
Árboles, cultivos y otras plantaciones que dan productos recurrentes	641,722,560.5	18,539,577.9	28,634,176.5	78,310,186.5	263,658,872.5	65,671,521.5	119,087,262.6
Activos fijos intangibles	404,778,792.5	12,570,413.0	7,336,180.8	14,092,451.3	120,363,896.2	19,251,585.7	156,438,727.7
Investigación y desarrollo	0.0	0.0	0.0	0.0	0.0	0.0	0.0
Exploración y evaluación minera	120,000.0	0.0	0.0	0.0	0.0	0.0	0.0
Programas de informática y bases de datos	404,658,792.5	12,570,413.0	7,336,180.8	14,092,451.3	120,363,896.2	19,251,585.7	156,438,727.7
Base de datos	199,656.0	0.0	0.0	0.0	0.0	0.0	0.0
Originales para esparcimiento, literarios o artísticos	0.0	0.0	0.0	0.0	0.0	0.0	0.0
Otros activos fijos intangibles (otros prod. de la propiedad intelectual)	0.0	0.0	0.0	0.0	0.0	0.0	0.0
Objetos de valor	6,170,329.8	0.0	0.0	0.0	0.0	0.0	0.0
Piedras y metales preciosos	3,957,849.8	0.0	0.0	40,454.0	0.0	2,172,026.0	3,957,849.8
Antigüedades y otros objetos de arte	0.0	0.0	0.0	0.0	0.0	0.0	0.0
Otros objetos de valor	2,212,480.0	0.0	0.0	40,454.0	0.0	2,172,026.0	0.0
Activos no producidos	1,455,525,822.0	81,682,579.1	75,270,386.7	49,336,732.9	23,142,346.1	400,153,194.5	405,333,885.7
Activos tangibles no producidos de origen natural	901,410,833.4	75,144,088.0	56,687,351.4	45,599,654.9	13,598,574.0	385,659,126.9	238,080,850.4
Tierras y terrenos	901,410,833.4	75,144,088.0	56,687,351.4	45,599,654.9	13,598,574.0	385,659,126.9	238,080,850.4
Activos intangibles no producidos	554,114,988.5	6,538,491.1	18,583,035.3	3,737,078.1	9,543,772.1	14,494,067.7	167,253,035.3
Derechos patentados	0.0	0.0	0.0	0.0	0.0	0.0	0.0
Arrendamientos operativos comerciales	554,114,988.5	6,538,491.1	18,583,035.3	3,737,078.1	9,543,772.1	14,494,067.7	167,253,035.3
Otros activos intangibles no producidos	0.0	0.0	0.0	0.0	0.0	0.0	0.0
Transferencias de capital otorgadas	69,453,345,122.9	1,503,632,034.4	2,536,291,828.3	3,724,831,316.9	4,590,582,774.5	9,187,354,322.3	31,903,366,284.8
Transferencias de capital al sector privado	1,626,778,983.5	12,208,312.1	226,145,589.7	22,773,359.6	120,093,102.5	52,192,147.1	619,104,456.9
Ayudas sociales en bienes de capital a asociaciones sin fines de lucro (ASFL)	1,626,778,983.5	12,208,312.1	226,145,589.7	22,773,359.6	120,093,102.5	52,192,147.1	619,104,456.9
Transferencias de capital al sector público	64,924,837,976.8	1,489,347,292.6	2,310,146,238.6	3,639,936,037.3	4,470,489,672.0	9,135,162,175.2	30,660,365,094.8
Transferencias de capital al gobierno general	21,252,122,887.5	896,556,022.6	935,165,349.3	2,204,330,619.6	1,581,397,026.6	2,651,779,048.5	6,698,958,738.8

Cuadro 12.5. REPÚBLICA DOMINICANA: Gastos del Gobierno Central por mes, según clasificación económica, 2021 (RDS), continuación...

Partida	Total	Julio	Agosto	Septiembre	Octubre	Noviembre	Diciembre
Transferencias de capital al gobierno general nacional	10,817,614,715.8	197,676,935.3	168,811,125.0	1,249,795,189.3	869,120,921.8	1,617,818,159.5	4,546,907,340.5
Transferencias de capital al gobierno general local (municipios)	10,434,508,171.7	698,879,087.3	766,354,224.3	954,535,430.4	712,276,104.8	1,033,960,889.0	2,152,051,398.4
Transferencias de capital a empresas públicas no financieras (no subvenciones)	43,672,715,089.3	592,791,270.0	1,374,980,889.3	1,435,605,417.7	2,889,092,645.4	6,483,383,126.7	23,961,406,355.9
Transferencia de capital al sector externo	1,615,601,256.8	0.0	0.0	0.0	0.0	0.0	0.0
Transferencias de capital a organismos internacionales	1,615,601,256.8	0.0	0.0	0.0	0.0	0.0	0.0
Otras transferencias de capital	1,286,126,905.9	2,076,429.7	0.0	62,121,920.0	0.0	0.0	623,896,733.2
Gastos de capital, reserva presupuestaria	0.0	0.0	0.0	0.0	0.0	0.0	0.0
5% que se asigna durante el ejercicio para inversión	0.0	0.0	0.0	0.0	0.0	0.0	0.0
1% que se asigna durante el ejercicio para inversión por calamidad pública	0.0	0.0	0.0	0.0	0.0	0.0	0.0
3.2 Aplicaciones financieras	109,338,488,775.5	4,967,141,115.9	10,432,321,428.2	10,134,723,310.5	4,300,532,918.1	4,756,274,570.7	12,808,700,938.7
Incremento de activos financieros	15,050,194,745.0	274,993,333.0	220,826,666.3	5,547,811,810.3	166,659,999.7	566,659,999.7	7,335,742,938.1
Incremento de activos financieros no corrientes	15,050,194,745.0	274,993,333.0	220,826,666.3	5,547,811,810.3	166,659,999.7	566,659,999.7	7,335,742,938.1
Compra de acciones y participaciones de capital con fines de liquidez	14,319,409,533.1	274,993,333.0	220,826,666.3	5,547,811,810.3	166,659,999.7	566,659,999.7	6,604,957,726.2
Compra de acciones y participaciones de capital de instituciones públicas financieras	13,743,633,253.6	274,993,333.0	220,826,666.3	5,190,333,253.3	166,659,999.7	566,659,999.7	6,386,660,003.7
Compra de acciones y participaciones de capital de organismos e instituciones internacionales	575,776,279.5	0.0	0.0	357,478,557.0	0.0	0.0	218,297,722.5
Incremento de otros activos financieros no corrientes	730,785,211.9	0.0	0.0	0.0	0.0	0.0	730,785,211.9
Incremento de otros activos financieros no corrientes externos	730,785,211.9	0.0	0.0	0.0	0.0	0.0	730,785,211.9
Disminución de pasivos	78,605,131,914.0	4,692,147,782.9	10,211,494,761.8	4,586,911,500.2	4,133,872,918.4	4,189,614,571.1	5,472,958,000.7
Disminución de pasivos corrientes	78,605,131,914.0	4,692,147,782.9	10,211,494,761.8	4,586,911,500.2	4,133,872,918.4	4,189,614,571.1	5,472,958,000.7
Disminución de cuentas por pagar de corto plazo	21,898,304,605.1	83,379,570.9	7,619,665,575.0	914,174,566.2	812,434,394.8	333,400,263.1	4,095,543,938.2
Disminución de cuentas por pagar de internas corto plazo	2,687,524,904.5	30,595,202.5	47,082,484.2	4,032,548.0	681,811,007.1	720,159.3	4,085,577.5
Disminución de cuentas por pagar internas de corto plazo deudora administrativa	19,210,779,700.5	52,784,368.4	7,572,583,090.7	910,142,018.2	130,623,387.7	332,680,103.8	4,091,458,360.8





Cuadro 12.5. REPÚBLICA DOMINICANA: Gastos del Gobierno Central por mes, según clasificación económica, 2021 (RDS), continuación...

Partida	Total	Julio	Agosto	Septiembre	Octubre	Noviembre	Diciembre
Amortización de la porción de corto plazo de la deuda pública en títulos valores de largo plazo	17,425,852,874.6	0.0	0.0	0.0	0.0	0.0	0.0
Amortización de la porción de corto plazo de la deuda pública interna en títulos valores de largo plazo	13,000,000,000.0	0.0	0.0	0.0	0.0	0.0	0.0
Amortización de la porción de corto plazo de la deuda pública externa en títulos valores de largo plazo	4,425,852,874.6	0.0	0.0	0.0	0.0	0.0	0.0
Amortización de la porción de corto plazo de la deuda pública en préstamos de largo plazo	39,280,974,434.3	4,608,768,212.0	2,591,829,186.9	3,672,736,934.0	3,321,438,523.6	3,856,214,308.0	1,377,414,062.5
Amortización de la porción de corto plazo de la deuda pública interna en préstamos de largo plazo	12,770,017,189.9	1,528,219,874.7	908,687,057.7	1,251,443,453.5	1,073,612,480.6	1,326,193,048.8	634,216,869.2
Amortización de la porción de corto plazo de la deuda pública externa en préstamos de largo plazo	26,510,957,244.5	3,080,548,337.3	1,683,142,129.2	2,421,293,480.5	2,247,826,043.0	2,530,021,259.1	743,197,193.2
Importes a devengar por descuentos en colocaciones de títulos valores	2,733,455,211.5	0.0	0.0	0.0	0.0	0.0	0.0
Importes a devengar por descuentos en colocaciones de títulos valores no corrientes	2,733,455,211.5	0.0	0.0	0.0	0.0	0.0	0.0
Descuentos por colocación de títulos valores internos y externo de largo plazo	0.0	0.0	0.0	0.0	0.0	0.0	0.0
Descuentos por colocación de títulos valores internos de largo plazo	0.0	0.0	0.0	0.0	0.0	0.0	0.0
Intereses corridos internos y externos en compra de títulos valores de largo plazo	2,733,455,211.5	0.0	0.0	0.0	0.0	0.0	0.0
Intereses corridos en compra de títulos internos y externos de deuda a largo plazo	2,733,455,211.5	0.0	0.0	0.0	0.0	0.0	0.0
Primas en Recompra de Títulos y Valores	12,949,706,905.0	0.0	0.0	0.0	0.0	0.0	0.0
Primas en Recompra de Títulos Valores de Largo Plazo	12,949,706,905.0	0.0	0.0	0.0	0.0	0.0	0.0
Primas en Recompra de Títulos Valores Internos y Externos de Largo Plazo	12,949,706,905.0	0.0	0.0	0.0	0.0	0.0	0.0
Primas en Recompra de Títulos Valores Internos de Largo Plazo	12,949,706,905.0	0.0	0.0	0.0	0.0	0.0	0.0

*Cifras preliminares sujetas a rectificación
Fuente: Dirección General de Presupuesto, Sistema de Información de la Gestión Financiera (SIGEF)

Cuadro 12.6. REPÚBLICA DOMINICANA: Gastos del Gobierno Central por mes, según clasificación institucional, 2021*
(RD\$)

Partida	Total	Enero	Febrero	Marzo	Abril	Mayo	Junio
Total gastos + aplicaciones	1,094,745,988,915.8	53,104,821,116.8	69,772,228,883.3	71,666,495,484.8	77,428,780,965.0	83,532,342,173.4	111,402,038,354.4
Total gastos	985,407,500,140.3	49,326,996,846.5	66,779,504,113.0	67,044,151,441.4	68,130,841,831.4	61,985,088,322.9	91,701,329,929.0
Poder Legislativo (Congreso Nacional)	7,818,719,834.8	651,518,308.6	651,601,641.4	651,559,975.4	651,559,975.4	651,559,975.4	651,559,975.3
Senado de la República	2,635,779,123.8	219,648,256.0	219,648,256.0	219,648,256.0	219,648,256.0	219,648,256.0	219,648,256.0
Cámara de Diputados	5,182,940,711.0	431,870,052.6	431,953,385.4	431,911,719.4	431,911,719.4	431,911,719.4	431,911,719.3
Poder Ejecutivo	957,130,509,587.9	47,432,759,272.8	64,884,803,994.7	65,148,770,642.5	65,610,700,312.5	60,093,362,888.7	89,811,371,660.5
Presidencia de la República	101,969,562,825.5	6,251,344,787.1	6,137,789,836.4	6,497,923,261.7	6,595,248,113.6	5,247,244,610.2	5,652,772,036.5
Ministerio de Interior y Policía	50,169,229,527.5	2,941,615,244.1	3,323,076,295.8	3,286,397,038.0	3,227,528,692.8	3,355,472,423.9	3,319,747,558.6
Ministerio de Defensa	34,903,848,896.2	2,061,393,043.7	2,495,094,366.5	2,497,116,552.1	2,483,646,548.9	2,368,395,039.6	2,516,928,666.4
Ministerio de Relaciones Exteriores	8,261,136,983.6	450,028,774.7	533,832,549.9	660,850,018.1	597,087,164.3	513,041,549.9	569,482,085.6
Ministerio de Hacienda	20,222,491,904.9	1,304,739,407.7	1,344,156,324.1	1,407,023,473.1	1,427,875,371.2	1,448,757,578.2	1,451,000,362.8
Ministerio de Educación	186,774,494,865.0	10,233,655,478.4	12,307,502,689.5	17,136,934,196.6	14,966,471,432.0	14,196,263,170.0	15,062,636,033.9
Ministerio de Salud Pública y Asistencia Social	145,792,041,708.1	5,578,841,705.9	10,824,044,413.4	11,532,024,560.4	16,117,327,668.8	10,241,494,636.6	10,008,926,879.9
Ministerio de Deportes, Educación Física y Recreación	3,041,611,938.5	82,066,597.5	160,994,148.9	145,391,189.5	162,991,906.8	217,020,649.1	184,572,176.9
Ministerio de Trabajo	1,874,073,576.5	115,345,308.4	123,909,293.6	146,708,423.4	134,913,754.2	140,796,242.2	128,023,730.6
Ministerio de Agricultura	16,918,221,101.9	668,561,805.9	909,221,064.8	1,164,341,437.3	1,171,024,324.5	1,121,446,785.1	1,165,606,291.2
Ministerio de Obras Públicas y Comunicaciones	45,743,372,024.1	563,274,776.9	1,911,387,824.1	1,840,303,872.2	2,151,131,069.3	1,755,208,484.5	3,230,602,945.8
Ministerio de Industria y Comercio y MIPYMES	17,938,366,655.9	265,798,351.0	357,486,586.4	573,114,506.4	386,953,234.2	461,131,687.8	469,255,776.5
Ministerio de Turismo	3,940,210,676.4	92,053,810.3	306,613,786.8	334,563,339.9	228,708,414.3	132,319,123.7	170,581,877.7
Procuraduría General de la República	10,566,729,557.7	502,347,710.6	947,159,958.1	722,004,214.7	669,974,011.1	621,538,001.3	733,169,303.9
Ministerio de la Mujer	1,050,462,822.8	58,853,150.4	99,980,047.2	75,988,111.1	78,887,292.3	73,896,440.8	78,269,052.2
Ministerio de Cultura	2,797,080,497.1	148,758,375.0	201,568,589.7	231,504,483.9	213,465,528.9	223,524,363.7	197,047,163.7
Ministerio de la Juventud	626,848,908.5	13,252,736.0	62,177,233.9	44,855,393.8	34,852,519.3	45,079,490.5	33,486,954.3
Ministerio de Medio Ambiente y Recursos Naturales	12,237,611,021.4	256,501,995.2	477,401,148.8	573,128,533.1	1,037,088,574.3	569,782,581.9	1,212,963,991.7
Ministerio de Educación Superior, Ciencia y Tecnología	16,876,109,465.2	808,835,970.7	986,989,856.6	1,279,356,745.9	1,135,782,053.3	984,774,506.7	1,180,711,356.7
Ministerio de Economía, Planificación y Desarrollo	2,438,494,144.1	116,247,194.5	163,336,913.4	175,637,935.1	130,013,830.4	117,317,235.3	144,400,730.5
Ministerio de Administración Pública	916,023,908.3	37,259,981.2	50,303,615.8	52,245,599.7	53,708,839.8	72,897,125.9	62,775,205.4
Ministerio de Energía y Minas	1,524,638,866.4	58,342,360.1	81,821,450.3	109,060,965.0	81,305,540.4	126,792,724.2	95,681,197.3
Administración de Deuda Pública y Activos Financieros	172,430,474,978.9	12,279,854,553.5	13,430,838,826.4	8,930,114,365.7	5,630,603,993.1	10,676,625,866.8	37,356,568,932.4
Administración de Obligaciones del Tesoro Nacional	98,117,372,733.6	2,543,786,153.9	7,648,117,174.3	5,732,182,425.8	6,894,110,434.6	5,382,542,570.9	4,786,161,350.2
Poder Judicial	11,253,383,542.5	726,855,278.7	726,855,278.7	726,855,278.7	726,855,278.7	726,855,278.7	726,855,278.7
Junta Central Electoral	5,261,291,956.5	270,907,662.4	270,907,662.4	270,907,662.4	270,907,662.4	270,907,662.4	270,907,662.4





Cuadro 12.6. REPÚBLICA DOMINICANA: Gastos del Gobierno Central por mes, según clasificación institucional, 2021*
(RD\$), continuación...

Partida	Total	Enero	Febrero	Marzo	Abril	Mayo	Junio
Cámara de Cuentas de la República Dominicana	1,673,918,968.6	79,796,296.0	80,040,343.7	80,682,688.4	79,755,824.3	81,813,224.7	81,760,270.0
Tribunal Constitucional	1,425,371,875.0	97,947,639.0	97,947,639.0	97,947,639.0	97,947,639.0	97,947,639.0	97,947,639.0
Defensor del Pueblo	160,053,162.6	17,097,250.0	17,232,414.0	17,312,416.0	12,800,000.0	12,526,515.0	10,812,304.0
Tribunal Superior Electoral (TSE)	684,251,212.4	50,115,139.1	50,115,139.1	50,115,139.1	50,115,139.1	50,115,139.1	50,115,139.1
Aplicaciones Financieras	109,338,488,775.5	3,777,824,270.3	2,992,724,770.3	4,622,344,043.4	9,297,939,133.6	21,547,253,850.5	19,700,708,425.4
Camara de diputados	1,000,386,000.0	0.0	0.0	386,000.0	0.0	0.0	0.0
Presidencia de la República	0.0	0.0	0.0	0.0	0.0	0.0	0.0
Ministerio de Interior y Policía	0.0	0.0	0.0	0.0	0.0	0.0	0.0
Ministerio de Defensa	0.0	0.0	0.0	0.0	0.0	0.0	0.0
Ministerio de Relaciones Exteriores	0.0	0.0	0.0	0.0	0.0	0.0	0.0
Ministerio de Hacienda	0.0	0.0	0.0	0.0	0.0	0.0	0.0
Ministerio de Educación	0.0	0.0	0.0	0.0	0.0	0.0	0.0
Ministerio de Salud Pública y Asistencia social	0.0	0.0	0.0	0.0	0.0	0.0	0.0
Ministerio de Deportes y Recreación	0.0	0.0	0.0	0.0	0.0	0.0	0.0
Ministerio de Agricultura	8,249,960,000.0	83,333,333.0	83,333,333.0	83,333,333.0	83,333,333.0	83,333,333.0	420,833,333.0
Ministerio de Obras Públicas y Comunicaciones	3,135,400,953.9	0.0	266,000,000.0	0.0	928,477,908.8	206,985,587.6	609,657,387.5
Ministerio de Medio Ambiente y Recursos Naturales	0.0	0.0	0.0	0.0	0.0	0.0	0.0
Ministerio de Industria y Comercio y Mipymes	0.0	0.0	0.0	0.0	0.0	0.0	0.0
Ministerio de Turismo	0.0	0.0	0.0	0.0	0.0	0.0	0.0
Procuraduría General de la República	0.0	0.0	0.0	0.0	0.0	0.0	0.0
Ministerio de Cultura	0.0	0.0	0.0	0.0	0.0	0.0	0.0
Ministerio de Educación Superior Ciencia y Tecnología	0.0	0.0	0.0	0.0	0.0	0.0	0.0
Ministerio de Economía, Planificación y Desarrollo	0.0	0.0	0.0	0.0	0.0	0.0	0.0
Poder Judicial	0.0	0.0	0.0	0.0	0.0	0.0	0.0
Junta Central Electoral	0.0	0.0	0.0	0.0	0.0	0.0	0.0
Administración de Deuda Pública y Activos Financieros	72,965,765,705.0	3,694,490,937.3	2,242,977,597.9	4,536,541,798.0	8,058,846,045.3	16,204,572,597.1	18,224,159,223.1
Administración de Obligaciones del Tesoro Nacional	23,986,626,116.7	0.0	400,413,839.4	2,082,912.4	227,281,846.6	5,052,362,332.8	446,058,481.8

Cuadro 12.6. REPÚBLICA DOMINICANA: Gastos del Gobierno Central por mes, según clasificación institucional, 2021*
(RDS), continuación...

Partida	Total	Julio	Agosto	Septiembre	Octubre	Noviembre	Diciembre
Total gastos + aplicaciones	1.094.745.988.915,8	69.393.399.006,7	78.725.019.027,9	89.880.721.940,7	72.350.206.288,1	112.605.538.819,9	204.884.396.854,9
Total gastos	985.407.500.140,3	64.426.257.890,8	68.292.697.599,8	79.745.998.630,2	68.049.673.370,0	107.849.264.249,1	192.075.695.916,2
Poder Legislativo (Congreso Nacional)	7.818.719.834,8	651.559.975,2	651.559.975,2	651.559.979,6	651.559.979,6	651.559.979,6	651.560.094,5
Senado de la República	2.635.779.123,8	219.648.256,0	219.648.256,0	219.648.260,4	219.648.260,4	219.648.260,4	219.648.294,7
Cámara de Diputados	5.182.940.711,0	431.911.719,2	431.911.719,2	431.911.719,2	431.911.719,2	431.911.719,1	431.911.799,9
Poder Ejecutivo	957.130.509.587,9	62.535.434.455,8	66.401.914.497,7	77.447.752.187,9	65.893.077.212,1	105.747.589.895,0	186.122.972.567,8
Presidencia de la República	101.969.562.825,5	2.769.928.182,4	5.439.304.950,2	8.231.458.519,4	7.100.280.127,4	11.402.825.587,3	30.643.442.813,4
Ministerio de Interior y Policía	50.169.229.527,5	3.330.430.704,4	3.377.609.512,3	3.624.349.266,7	3.761.063.545,6	5.595.964.406,1	11.025.974.839,2
Ministerio de Defensa	34.903.848.896,2	2.820.891.699,2	2.664.204.407,6	2.762.724.970,3	2.783.332.794,5	4.802.073.288,2	4.648.047.519,1
Ministerio de Relaciones Exteriores	8.261.136.983,6	643.578.701,9	589.303.131,2	703.925.051,4	564.474.729,1	560.868.470,7	1.874.664.756,6
Ministerio de Hacienda	20.222.491.904,9	1.412.208.035,6	1.408.241.346,5	1.561.056.333,0	1.769.012.632,9	2.921.802.443,1	2.766.618.596,8
Ministerio de Educación	186.774.494.865,0	14.138.742.983,5	14.313.117.817,8	16.965.996.090,7	14.774.026.562,4	23.342.121.285,7	19.337.027.124,5
Ministerio de Salud Pública y Asistencia Social	145.792.041.708,1	12.983.890.630,5	11.847.762.039,6	10.936.550.535,0	10.501.801.190,1	11.475.249.335,8	23.744.128.112,1
Ministerio de Deportes, Educación Física y Recreación	3.041.611.938,5	200.700.005,2	346.857.482,3	232.820.070,7	194.305.614,9	352.794.056,5	761.098.040,0
Ministerio de Trabajo	1.874.073.576,5	208.564.655,0	128.628.423,9	142.169.878,1	118.811.021,1	177.410.899,4	308.791.946,6
Ministerio de Agricultura	16.918.221.101,9	916.187.908,6	1.843.347.084,4	1.056.498.783,5	1.570.252.948,7	3.231.316.525,9	2.100.416.141,9
Ministerio de Obras Públicas y Comunicaciones	45.743.372.024,1	2.505.688.168,2	2.914.536.124,0	4.747.311.280,1	3.781.671.687,6	3.785.079.968,8	16.457.175.822,6
Ministerio de Industria y Comercio y MIPYMES	17.938.366.655,9	377.737.438,9	1.226.705.266,3	1.293.144.722,8	1.424.269.646,0	3.383.353.474,9	7.719.415.964,9
Ministerio de Turismo	3.940.210.676,4	124.583.527,7	347.751.195,4	268.115.726,7	238.653.061,0	397.930.873,4	1.298.335.939,6
Procuraduría General de la República	10.566.729.557,7	730.697.402,0	1.057.376.445,3	689.665.066,5	878.822.153,6	783.896.632,6	2.230.078.658,2
Ministerio de la Mujer	1.050.462.822,8	74.705.824,2	75.133.076,3	81.273.888,8	76.749.997,8	85.723.528,8	191.002.412,9
Ministerio de Cultura	2.797.080.497,1	219.551.442,8	206.276.215,1	210.808.677,4	184.141.559,2	277.391.412,7	483.042.685,0
Ministerio de la Juventud	626.848.908,5	45.630.598,3	52.374.878,4	56.377.609,9	53.825.512,5	74.783.847,6	110.152.134,0
Ministerio de Medio Ambiente y Recursos Naturales	12.237.611.021,4	713.957.698,2	725.859.552,1	1.608.668.212,3	1.588.297.770,2	1.806.768.064,5	1.667.192.899,0
Ministerio de Educación Superior, Ciencia y Tecnología	16.876.109.465,2	1.109.694.563,9	1.152.123.220,9	1.059.968.852,1	1.372.266.338,9	2.548.618.788,2	3.256.987.211,3
Ministerio de Economía, Planificación y Desarrollo	2.438.494.144,1	192.609.137,9	145.269.678,8	280.030.253,0	219.024.179,4	276.607.071,8	477.999.984,0
Ministerio de Administración Pública	916.023.908,3	60.116.621,2	86.907.181,0	69.265.551,5	60.082.675,2	111.818.615,4	198.642.896,3
Ministerio de Energía y Minas	1.524.638.866,4	95.337.818,1	108.732.591,3	177.437.740,2	152.468.206,7	146.816.358,8	290.841.913,9
Administración de Deuda Pública y Activos Financieros	172.430.474.978,9	11.476.705.856,8	8.699.193.786,4	12.326.859.508,8	4.364.672.120,6	14.112.934.917,4	33.145.502.250,9
Administración de Obligaciones del Tesoro Nacional	98.117.372.733,6	5.283.294.851,1	7.645.299.090,6	8.361.275.598,8	8.360.771.136,9	14.093.440.041,5	21.386.391.905,1
Poder Judicial	11.253.383.542,5	726.855.278,7	726.855.278,7	726.855.278,7	746.642.147,4	733.521.945,4	3.231.521.941,0
Junta Central Electoral	5.261.291.956,5	270.907.662,4	270.907.662,4	585.907.662,4	376.007.662,4	376.007.662,4	1.125.907.670,2





Cuadro 12.6. REPÚBLICA DOMINICANA: Gastos del Gobierno Central por mes, según clasificación institucional, 2021*
(RD\$), continuación...

Partida	Total	Julio	Agosto	Septiembre	Octubre	Noviembre	Diciembre
Cámara de Cuentas de la República Dominicana	1.673.918.968,6	81.732.545,6	81.692.212,7	112.865.743,9	109.737.731,3	108.666.832,4	695.375.255,6
Tribunal Constitucional	1.425.371.875,0	97.947.639,0	97.947.639,0	160.947.639,0	160.947.639,0	150.934.320,4	168.961.164,6
Defensor del Pueblo	160.053.162,6	11.705.195,0	11.705.195,0	9.994.999,7	11.585.859,2	12.883.792,3	14.397.222,4
Tribunal Superior Electoral (TSE)	684.251.212,4	50.115.139,1	50.115.139,1	50.115.139,1	100.115.139,1	68.099.821,7	65.000.000,0
Aplicaciones Financieras	109.338.488.775,5	4.967.141.115,9	10.432.321.428,2	10.134.723.310,5	4.300.532.918,1	4.756.274.570,7	12.808.700.938,7
Camara de diputados	1.000.386.000,0	0,0	0,0	0,0	0,0	0,0	1.000.000.000,0
Presidencia de la República	0,0	0,0	0,0	0,0	0,0	0,0	0,0
Ministerio de Interior y Policía	0,0	0,0	0,0	0,0	0,0	0,0	0,0
Ministerio de Defensa	0,0	0,0	0,0	0,0	0,0	0,0	0,0
Ministerio de Relaciones Exteriores	0,0	0,0	0,0	0,0	0,0	0,0	0,0
Ministerio de Hacienda	0,0	0,0	0,0	0,0	0,0	0,0	0,0
Ministerio de Educación	0,0	0,0	0,0	0,0	0,0	0,0	0,0
Ministerio de Salud Pública y Asistencia social	0,0	0,0	0,0	0,0	0,0	0,0	0,0
Ministerio de Deportes y Recreación	0,0	0,0	0,0	0,0	0,0	0,0	0,0
Ministerio de Agricultura	8.249.960.000,0	274.993.333,0	220.826.666,3	166.659.999,7	166.659.999,7	566.659.999,7	6.016.660.003,7
Ministerio de Obras Públicas y Comunicaciones	3.135.400.953,9	29.915.544,0	38.497.342,2	3.473.590,1	679.261.007,1	720.159,3	372.412.427,5
Ministerio de Medio Ambiente y Recursos Naturales	0,0	0,0	0,0	0,0	0,0	0,0	0,0
Ministerio de Industria y Comercio y Mipymes	0,0	0,0	0,0	0,0	0,0	0,0	0,0
Ministerio de Turismo	0,0	0,0	0,0	0,0	0,0	0,0	0,0
Procuraduría General de la República	0,0	0,0	0,0	0,0	0,0	0,0	0,0
Ministerio de Cultura	0,0	0,0	0,0	0,0	0,0	0,0	0,0
Ministerio de Educación Superior Ciencia y Tecnología	0,0	0,0	0,0	0,0	0,0	0,0	0,0
Ministerio de Economía, Planificación y Desarrollo	0,0	0,0	0,0	0,0	0,0	0,0	0,0
Poder Judicial	0,0	0,0	0,0	0,0	0,0	0,0	0,0
Junta Central Electoral	0,0	0,0	0,0	0,0	0,0	0,0	0,0
Administración de Deuda Pública y Activos Financieros	72.965.765.705,0	4.608.768.212,0	2.591.829.186,9	4.030.215.491,0	3.321.438.523,6	3.856.214.308,0	1.595.711.785,0
Administración de Obligaciones del Tesoro Nacional	23.586.212.277,3	53.464.027,0	7.581.168.232,8	5.934.024.229,7	133.173.387,7	332.680.103,8	3.823.916.722,7

*Cifras preliminares sujetas a rectificación.
Fuente: Dirección General de Presupuesto. Sistema de Información de la Gestión Financiera (SIGEF).

Cuadro 12.7. REPÚBLICA DOMINICANA: Gastos del Gobierno Central por mes, según clasificación funcional, 2021*
(RDS)

Partida	Total	Enero	Febrero	Marzo	Abril	Mayo	Junio
Total gastos + aplicaciones financieras	1,094,745,988,915.8	53,104,821,116.8	69,772,228,883.3	71,666,495,484.8	77,428,780,365.0	83,532,342,173.4	111,402,038,354.4
Total gastos	985,407,500,140.3	49,326,996,846.5	66,779,504,113.0	67,044,151,441.4	68,130,841,831.4	61,985,088,322.9	91,701,329,929.0
1- Servicios generales	181,183,226,067.1	9,015,007,314.3	11,072,144,721.5	11,517,378,005.2	12,104,998,956.0	10,937,222,707.3	10,960,699,248.3
1.1 - Administración general	94,715,902,683.3	4,343,184,312.1	5,032,964,238.9	5,251,312,693.0	5,774,768,612.6	5,398,617,592.9	5,175,273,606.1
Órganos ejecutivos y legislativos	7,214,803,554.8	593,941,953.2	594,025,286.0	593,983,620.0	593,983,620.0	593,983,620.0	593,983,619.9
Gestión administrativa, financiera, fiscal, económica y planificación	54,197,757,082.5	1,753,173,784.5	2,358,328,778.5	2,658,511,000.6	2,662,185,765.2	2,622,768,898.6	2,577,818,291.5
Transferencias a instituciones públicas incluidos los gobiernos locales	27,374,798,877.0	1,675,045,773.0	1,759,587,373.0	1,677,795,271.0	1,567,376,426.0	1,860,842,272.9	1,682,448,893.3
Órganos electorales y promoción de la participación ciudadana	5,928,543,168.9	321,022,801.5	321,022,801.5	321,022,801.5	321,022,801.5	321,022,801.5	321,022,801.5
1.2 - Relaciones internacionales	8,273,261,129.6	451,819,603.6	539,433,922.3	663,415,641.0	595,200,330.4	514,156,583.2	567,838,141.2
Relaciones internacionales desde oficinas en el país	2,796,328,856.8	90,277,448.3	152,537,082.9	209,891,298.9	186,108,905.4	114,776,281.5	190,176,368.1
Relaciones internacionales desde oficinas en el exterior	5,459,932,272.8	361,542,155.2	386,896,839.4	453,524,342.1	409,091,424.9	399,380,301.6	377,661,773.1
Cooperación al exterior	17,000,000.0	0.0	0.0	0.0	0.0	0.0	0.0
1.3 - Defensa nacional	29,761,689,204.0	1,598,823,422.8	2,025,653,990.7	2,167,971,020.2	2,053,066,147.1	1,857,957,245.1	1,996,758,187.5
Defensa militar	26,721,935,027.9	1,517,016,411.8	1,911,839,799.4	2,056,740,935.0	1,886,028,360.2	1,734,791,105.3	1,851,182,871.5
Defensa civil y gestión de riesgo de desastre.	2,979,832,011.2	78,011,963.5	109,399,438.6	105,960,907.2	162,639,034.2	117,997,226.3	140,723,489.8
Investigación y desarrollo para la defensa militar y civil y gestión de riesgo de desastre	59,922,164.9	3,795,047.6	4,414,752.7	5,269,177.9	4,398,752.7	5,168,913.5	4,851,826.2
1.4 - Justicia, orden público y seguridad	48,432,373,050.2	2,621,179,975.9	3,474,092,569.5	3,434,678,651.1	3,681,963,865.9	3,166,491,286.3	3,220,829,313.6
Servicios de seguridad interior	18,319,907,556.2	1,110,125,461.6	1,230,671,859.1	1,268,810,728.2	1,264,096,473.3	1,167,098,113.6	1,316,359,010.5
Servicios de protección contra incendios	671,305,193.1	9,441,254.7	83,567,767.1	22,526,783.6	80,030,508.3	49,685,588.6	22,831,587.1
Administración y servicios de justicia	19,370,755,394.6	1,097,821,343.7	1,446,071,389.6	1,314,384,246.6	1,257,369,112.4	1,394,748,957.7	1,415,822,691.1
Prisiones	3,179,071,403.7	131,570,377.3	299,582,624.8	140,023,075.8	169,785,907.1	131,570,377.3	140,503,750.3
Servicios de migraciones	1,825,055,692.9	5,370,085.4	143,630,947.9	111,286,121.1	118,052,634.3	107,133,096.2	101,389,180.4
Investigación y desarrollo relacionado con la justicia, orden público y seguridad	5,066,277,809.7	266,851,453.3	270,567,981.0	577,647,695.8	792,629,230.5	316,255,152.9	223,923,094.2
2- Servicios económicos	153,220,462,543.6	1,856,552,580.7	8,314,195,590.0	7,367,311,792.4	8,952,818,973.9	6,702,641,626.8	8,278,311,381.9
2.1- Asuntos económicos y laborales	20,451,887,682.5	335,381,592.6	418,762,244.7	664,783,281.9	456,866,883.7	955,305,978.1	974,888,334.8
Asuntos económicos y regulación del comercio	19,409,605,631.6	284,565,961.2	359,823,317.7	582,566,351.5	386,465,574.4	879,113,247.6	911,410,082.6
Asuntos laborales generales	1,042,282,050.8	50,815,631.4	58,938,926.9	82,216,930.4	70,401,309.3	76,192,730.5	63,478,252.2





Cuadro 12.7. REPÚBLICA DOMINICANA: Gastos del Gobierno Central por mes, según clasificación funcional, 2021*
(RD\$), continuación...

Partida	Total	Enero	Febrero	Marzo	Abril	Mayo	Junio
2.2- Agropecuaria, caza, pesca y silvicultura	16,729,074,182.0	648,582,571.7	901,755,590.3	1,157,157,295.2	1,160,105,936.2	1,107,577,214.9	1,129,388,295.0
Agropecuaria	16,618,355,540.0	642,058,578.7	894,885,997.3	1,150,287,702.2	1,153,119,643.2	1,099,753,221.9	1,119,527,628.0
Caza y pesca	110,718,642.0	6,523,993.0	6,869,593.0	6,869,593.0	6,823,993.0	7,823,993.0	9,860,667.0
2.3- Riego	6,677,796,589.9	131,824,040.0	303,248,671.4	282,088,902.1	764,740,524.7	241,003,005.9	769,955,241.5
Riego	6,677,796,589.9	131,824,040.0	303,248,671.4	282,088,902.1	764,740,524.7	241,003,005.9	769,955,241.5
2.4- Energía y combustible	55,842,153,574.2	42,846,233.1	5,067,285,795.5	3,363,402,129.7	4,512,216,189.5	2,921,132,619.0	2,316,639,019.5
Energía eléctrica	55,842,153,574.2	42,846,233.1	5,067,285,795.5	3,363,402,129.7	4,512,216,189.5	2,921,132,619.0	2,316,639,019.5
2.5 - Minería, manufactura y construcción	235,038,877.6	12,728,860.8	13,577,114.3	12,546,802.8	21,300,079.1	16,660,664.9	18,182,879.7
Extracción de recursos minerales	233,782,773.3	12,728,860.8	13,577,114.3	12,546,802.8	21,300,079.1	16,660,664.9	18,182,879.7
Manufacturas	1,256,104.3	0.0	0.0	0.0	0.0	0.0	0.0
2.6 - Transporte	47,275,802,559.0	527,070,352.2	1,231,254,043.4	1,468,657,002.5	1,647,338,351.8	1,222,686,661.6	2,680,394,976.0
Transporte por carretera	34,212,245,073.1	373,396,485.6	949,611,141.9	916,713,398.8	1,101,286,012.8	866,359,126.1	1,947,574,571.1
Transporte por agua	670,610,694.1	1,143,967.4	1,457,210.0	2,213,870.4	2,619,638.2	2,356,669.0	181,868,375.3
Transporte por ferrocarril	8,267,381,778.7	73,951,480.9	128,305,038.5	366,783,592.9	415,346,301.5	206,957,315.3	320,915,623.3
Transporte aéreo	2,317,083,291.1	0.0	2,131.0	16,410,762.9	16,387,162.9	30,784,077.0	50,585,399.9
Planificación, gestión y supervisión del transporte	1,808,481,722.0	78,578,418.3	151,878,522.0	166,535,377.5	111,699,236.3	116,229,474.1	179,451,006.5
2.7 - Comunicaciones	1,831,056,584.8	51,056,016.4	56,689,239.9	69,103,934.6	146,533,491.1	90,947,255.3	202,470,120.3
Comunicaciones	1,831,056,584.8	51,056,016.4	56,689,239.9	69,103,934.6	146,533,491.1	90,947,255.3	202,470,120.3
2.8 - Banca y seguros	209,118,764.1	15,009,103.7	15,009,103.7	15,009,103.7	15,009,103.7	15,009,103.7	15,009,103.7
Operación de la banca y del sector seguros	209,118,764.1	15,009,103.7	15,009,103.7	15,009,103.7	15,009,103.7	15,009,103.7	15,009,103.7
2.9 - Otros servicios económicos	3,968,533,729.5	92,053,810.3	306,613,786.8	334,563,339.9	228,708,414.3	132,319,123.7	171,383,411.5
Comercio de distribución	24,961,520.9	0.0	0.0	0.0	0.0	0.0	0.0
almacenamiento y depósito	3,361,532.2	0.0	0.0	0.0	0.0	0.0	801,533.8
Hoteles y restaurantes	3,940,210,676.4	92,053,810.3	306,613,786.8	334,563,339.9	228,708,414.3	132,319,123.7	170,581,877.7
Turismo							
Proyectos de desarrollo de servicios integrados	0.0	0.0	0.0	0.0	0.0	0.0	0.0
3- Protección del medio ambiente	6,940,848,781.4	136,884,120.7	191,472,952.4	309,035,765.7	288,991,371.4	352,581,259.8	463,845,412.0
3.1 - Protección del aire, agua y suelo	2,300,263,404.4	55,365,727.1	61,507,939.1	134,710,341.4	116,376,993.7	132,100,255.8	191,859,544.5
Reducción de la contaminación	1,428,908,586.5	42,600,714.5	48,377,493.9	76,249,262.4	76,011,758.6	86,053,571.5	113,072,475.6
Administración del agua	871,354,817.9	12,765,012.6	13,130,445.1	58,461,079.1	40,365,235.1	46,046,684.3	78,787,068.9
3.2 - Protección de la biodiversidad y ordenación de desechos	4,640,585,377.0	81,518,393.5	129,965,013.4	174,325,424.3	172,614,377.7	220,481,004.0	271,985,867.6
Protección de la biodiversidad y el paisaje	3,542,113,500.7	68,586,594.9	116,242,221.3	157,575,518.9	141,818,602.3	180,455,453.9	228,494,155.3

Cuadro 12.7. REPÚBLICA DOMINICANA: Gastos del Gobierno Central por mes, según clasificación funcional, 2021*
(RD\$), continuación...

Partida	Total	Enero	Febrero	Marzo	Abril	Mayo	Junio
Ordenación de desechos	520,485,300.0	0.0	0.0	0.0	0.0	0.0	2,646,798.3
Planificación, gestión y supervisión de la protección del medio ambiente	577,986,576.3	12,931,798.6	13,722,792.1	16,749,905.4	30,795,775.4	40,025,550.1	40,844,914.0
4- Servicios sociales	471,553,321,102.7	26,038,698,277.4	33,691,685,356.1	38,920,311,512.4	41,153,428,537.0	33,316,016,862.2	34,641,904,954.3
4.1 - Vivienda y servicios comunitarios	21,148,742,713.3	196,598,041.2	455,695,609.0	2,092,291,040.5	1,076,092,081.3	2,277,431,973.4	1,854,993,784.2
Urbanización y servicios comunitarios	642,569,816.1	36,902,687.3	36,013,749.1	82,905,155.9	113,549,491.0	40,874,224.9	43,974,110.2
Desarrollo comunitario	122,998,280.3	0.0	0.0	2,560,018.3	8,655,852.6	(0.0)	5,416,728.7
Abastecimiento de agua potable	20,380,136,579.2	159,695,353.9	419,681,859.9	2,006,825,866.3	953,886,737.8	2,236,557,748.5	1,805,602,945.3
Planificación, gestión y supervisión de vivienda y servicios comunitarios	3,038,037.7	0.0	0.0	0.0	0.0	0.0	0.0
4.2 - Salud	129,620,881,832.6	5,548,412,246.9	10,470,463,894.9	9,973,810,429.6	15,425,634,235.3	8,300,448,479.9	8,628,133,575.4
Servicios hospitalarios	2,679,282,591.3	102,226,283.5	115,817,835.6	154,178,585.6	199,902,219.8	173,088,578.3	178,004,318.3
Servicios de la salud pública y prevención de la salud	7,253,408,792.3	144,107,697.0	306,976,260.7	232,555,831.2	265,730,871.8	745,354,408.5	410,289,548.4
Investigación y desarrollo relacionada con la salud	5,130,912.0	22,936.0	832,216.0	427,576.0	427,576.0	427,576.0	427,576.0
Planificación, gestión y supervisión de la salud	119,683,069,537.0	5,302,055,330.4	10,046,837,582.6	9,586,648,436.8	14,959,573,567.8	7,381,577,917.2	8,039,412,132.7
4.3 - Actividades deportivas, recreativas, culturales y religiosas	6,932,941,615.9	235,506,792.4	399,308,565.1	444,760,209.1	449,353,565.3	475,396,670.1	508,180,367.5
Deportes de alto rendimiento	1,037,299,885.7	9,848,152.3	84,978,192.9	50,310,671.6	77,392,397.1	77,845,787.5	64,425,719.4
Servicios recreativos y deportivos	834,340,697.7	8,658,904.1	9,312,599.8	33,993,964.9	11,092,302.8	42,292,252.4	29,770,835.1
Servicios culturales	2,961,408,769.6	152,106,001.8	209,378,430.4	238,775,986.0	227,314,098.6	233,298,299.2	228,785,055.6
Servicios de radio, televisión y servicios editoriales	0.0	0.0	0.0	0.0	0.0	0.0	0.0
Servicios religiosos y otros servicios comunitarios religiosos	562,638,187.7	0.0	27,000,000.0	40,330,947.9	51,666,892.3	17,000,000.0	81,019,605.3
Investigación y desarrollo relacionados con el esparcimiento, el deporte, la cultura y la religión	8,010,154.2	0.0	0.0	0.0	5,748,554.5	0.0	0.0
Planificación, gestión y supervisión de las actividades deportivas, recreativas, culturales y religiosas	1,529,243,921.0	64,893,734.3	68,639,342.0	81,348,638.8	76,139,320.1	104,960,331.1	104,179,152.2
4.4 - Educación	193,082,464,194.1	10,157,539,311.7	12,430,132,830.7	17,571,578,568.3	15,298,666,329.8	14,330,854,831.7	15,511,852,923.5
Educación inicial	6,889,292,785.2	90,341,103.6	374,972,420.0	591,846,064.8	346,539,116.9	391,105,323.6	399,951,137.0
Educación básica	79,191,809,635.9	5,026,223,147.2	5,200,051,866.9	6,410,635,596.7	6,047,906,231.4	6,171,154,519.1	6,345,657,345.4





Cuadro 12.7. REPÚBLICA DOMINICANA: Gastos del Gobierno Central por mes, según clasificación funcional, 2021*
(RD\$), continuación...

Partida	Total	Enero	Febrero	Marzo	Abril	Mayo	Junio
Educación media	26,244,640,537.1	1,540,326,055.9	1,593,448,377.2	2,260,920,430.6	2,395,989,910.3	1,948,887,299.9	2,257,335,848.9
Educación superior	18,898,165,881.4	876,769,285.3	1,089,928,310.9	1,437,527,710.3	1,282,019,386.6	1,070,421,838.1	1,538,821,229.9
Educación adultos	4,859,273,459.1	281,237,652.9	287,872,071.8	281,625,867.5	281,797,011.5	521,329,067.1	301,765,009.0
Educación técnica	7,871,561,134.2	506,903,433.4	553,849,015.2	625,690,907.9	633,845,000.4	597,975,822.9	655,105,025.3
Educación vocacional	1,139,390,836.1	56,988,837.8	66,359,291.5	72,612,671.1	91,072,441.9	78,389,901.9	126,320,889.2
Enseñanza y capacitación para defensa y seguridad	386,543,569.1	23,942,521.5	27,380,600.3	29,605,992.9	27,060,214.6	27,086,596.0	28,067,558.2
Enseñanza no atribuible a ningún nivel	155,467,204.6	7,222,625.1	7,865,155.2	8,527,861.9	8,914,723.3	13,060,176.2	9,458,375.1
Investigación y desarrollo relacionada con la educación	214,131,859.4	7,190,555.7	7,142,304.6	12,551,675.1	7,390,632.3	8,704,073.0	13,979,625.4
Planificación, gestión y supervisión de la educación	47,232,187,292.1	1,740,394,093.4	3,221,263,417.3	5,840,033,789.6	4,176,131,660.5	3,502,740,214.1	3,835,390,880.2
4.5 - Protección social	120,768,290,746.9	9,900,641,885.2	9,936,084,456.3	8,837,871,264.9	8,903,682,325.3	7,931,884,907.0	8,138,744,303.7
Edad avanzada, pensiones (por edad o incapacidad)	47,700,177,950.7	3,517,331,046.6	3,583,915,655.7	3,550,002,834.1	3,531,184,777.9	3,635,113,909.9	3,537,738,237.0
Familia e hijos	1,431,073,258.0	109,758,498.0	109,758,498.0	109,758,498.0	109,758,498.0	109,758,498.0	112,265,229.7
Desempleo	1,425,748,026.3	0.0	7,328,047.6	174,276,863.2	278,616,269.5	15,273,593.2	107,037,364.1
Vivienda social	6,147,917,719.7	5,772,939.9	676,841,221.3	342,972,677.3	454,308,358.0	454,137,221.6	456,302,968.3
Equidad de género	381,999,454.1	9,817,681.1	25,220,049.5	19,305,291.2	22,512,050.5	32,403,521.0	29,561,498.7
Juventud	1,204,538,719.8	13,252,736.0	62,177,233.9	61,791,008.7	46,117,034.7	54,198,276.2	33,614,475.7
Asistencia social	55,901,084,903.4	6,145,836,276.9	5,330,400,923.6	4,463,827,217.5	4,341,953,400.0	3,516,777,200.9	3,743,522,501.9
Planificación, gestión y supervisión de la protección social	6,575,750,714.8	98,872,706.7	140,442,826.7	115,936,875.0	119,231,936.6	114,222,686.2	118,702,028.3
5 - Intereses de la deuda pública	172,509,641,645.5	12,279,854,553.5	13,510,005,493.1	8,930,114,365.7	5,630,603,993.1	10,676,625,866.8	37,356,568,932.4
5.1 - Intereses y comisiones de deuda pública	172,509,641,645.5	12,279,854,553.5	13,510,005,493.1	8,930,114,365.7	5,630,603,993.1	10,676,625,866.8	37,356,568,932.4
Intereses y comisiones de deuda pública	172,509,641,645.5	12,279,854,553.5	13,510,005,493.1	8,930,114,365.7	5,630,603,993.1	10,676,625,866.8	37,356,568,932.4
Aplicaciones financieras	109,338,488,775.5	3,777,824,270.3	2,992,724,770.3	4,622,344,043.4	9,297,939,133.6	21,547,253,850.5	19,700,708,425.4
0 - N/A	109,338,488,775.5	3,777,824,270.3	2,992,724,770.3	4,622,344,043.4	9,297,939,133.6	21,547,253,850.5	19,700,708,425.4
0.0 - N/A	109,338,488,775.5	3,777,824,270.3	2,992,724,770.3	4,622,344,043.4	9,297,939,133.6	21,547,253,850.5	19,700,708,425.4
0.0.00 - N/A	109,338,488,775.5	3,777,824,270.3	2,992,724,770.3	4,622,344,043.4	9,297,939,133.6	21,547,253,850.5	19,700,708,425.4

Cuadro 12.7. REPÚBLICA DOMINICANA: Gastos del Gobierno Central por mes, según clasificación funcional, 2021*
(RD\$), continuación...

Partida	Total	Julio	Agosto	Septiembre	Octubre	Noviembre	Diciembre
Total gastos + aplicaciones financieras	1,094,745,988,915.8	69,393,399,006.7	78,725,019,027.9	89,880,721,940.7	72,350,206,288.1	112,605,538,819.9	204,884,396,854.9
Total gastos	985,407,500,140.3	64,426,257,890.8	68,292,697,599.8	79,745,998,630.2	68,049,673,370.0	107,849,264,249.1	192,075,695,916.2
1- Servicios generales	181,183,226,067.1	11,522,958,336.4	11,494,183,777.4	13,006,221,953.9	13,714,169,361.1	17,529,312,757.3	48,308,928,928.5
1.1 - Administración general	94,715,902,683.3	5,236,942,819.7	5,261,504,957.3	6,221,392,690.7	7,133,056,038.5	8,285,618,884.7	31,601,266,236.9
Órganos ejecutivos y legislativos	7,214,803,554.8	593,983,619.8	593,983,619.8	615,733,620.4	615,733,620.4	615,733,620.4	615,733,735.3
Gestión administrativa, financiera, fiscal, económica y planificación	54,197,757,082.5	2,603,715,567.5	2,562,878,997.8	2,997,835,524.5	4,311,658,197.8	4,446,573,480.2	22,642,308,796.0
Transferencias a instituciones públicas incluidos los gobiernos locales	27,374,798,877.0	1,718,220,831.0	1,783,619,538.3	1,971,800,744.4	1,729,541,418.8	2,779,204,300.0	7,169,316,035.4
Órganos electorales y promoción de la participación ciudadana	5,928,543,168.9	321,022,801.5	321,022,801.5	636,022,801.5	476,122,801.5	444,107,484.1	1,173,907,670.2
1.2 - Relaciones internacionales	8,273,261,129.6	640,408,809.6	587,583,288.7	721,453,568.2	562,650,047.5	554,731,961.0	1,874,569,233.1
Relaciones internacionales desde oficinas en el país	2,796,328,856.8	245,528,983.7	141,651,426.0	218,648,889.6	160,457,450.3	271,052,570.6	815,222,151.5
Relaciones internacionales desde oficinas en el exterior	5,459,932,272.8	394,879,825.9	445,931,862.7	502,804,678.6	402,192,597.2	283,679,390.4	1,042,347,081.6
Cooperación al exterior	17,000,000.0	0.0	0.0	0.0	0.0	0.0	17,000,000.0
1.3 - Defensa nacional	29,761,689,204.0	2,320,684,830.6	2,295,329,386.0	2,326,230,748.6	2,315,919,246.4	3,841,949,223.4	4,961,345,755.8
Defensa militar	26,721,935,027.9	2,182,872,142.0	2,154,922,222.6	2,209,389,032.3	2,090,735,171.6	3,485,478,392.6	3,640,938,583.7
Defensa civil y gestión de riesgo de desastre	2,979,832,011.2	133,852,035.0	135,419,717.5	111,752,750.8	219,993,873.4	350,596,932.1	1,313,484,642.9
Investigación y desarrollo para la defensa militar y civil y gestión de riesgo de desastre	59,922,164.9	3,960,653.7	4,987,445.9	5,088,965.5	5,190,201.3	5,873,898.8	6,922,529.2
1.4 - Justicia, orden público y seguridad	48,432,373,050.2	3,324,921,876.5	3,349,766,145.5	3,737,144,946.4	3,702,544,028.8	4,847,012,688.2	9,871,747,702.7
Servicios de seguridad interior	18,319,907,556.2	1,250,202,434.4	1,280,725,261.5	1,483,393,856.6	1,746,242,493.7	2,427,408,340.0	2,774,773,524.0
Servicios de protección contra incendios	671,305,193.1	76,323,147.3	49,751,772.3	52,433,218.2	41,931,421.0	104,410,117.6	78,372,027.4
Administración y servicios de justicia	19,370,755,394.6	1,333,596,266.2	1,567,099,399.4	1,427,449,075.7	1,199,608,111.0	1,337,967,613.0	4,578,817,188.1
Prisiones	3,179,071,403.7	131,570,377.3	225,470,377.3	150,470,377.3	446,402,312.5	221,050,616.5	991,071,230.4
Servicios de migraciones	1,825,055,692.9	93,318,985.4	122,611,869.1	126,896,810.7	63,811,339.2	269,336,618.8	562,218,004.5
Investigación y desarrollo relacionado con la justicia, orden público y seguridad	5,066,277,809.7	439,910,666.0	104,107,466.1	496,501,608.0	204,548,351.4	486,839,382.3	886,495,728.3
2- Servicios económicos	153,220,462,543.6	6,922,703,516.6	11,462,847,626.9	14,209,917,433.4	13,952,963,992.3	23,089,369,646.2	42,110,828,382.5
2.1 - Asuntos económicos y laborales	20,451,887,682.5	465,561,214.4	1,919,494,076.1	1,375,752,004.2	1,481,091,244.8	3,485,862,766.3	7,918,138,060.8
Asuntos económicos y regulación del comercio	19,409,605,631.6	378,926,956.3	1,855,305,503.9	1,298,010,479.4	1,426,685,596.0	3,372,857,239.1	7,673,875,322.0
Asuntos laborales generales	1,042,282,050.8	86,634,258.1	64,188,572.2	77,741,524.8	54,405,648.9	113,005,527.2	244,262,738.9
2.2 - Agropecuaria, caza, pesca y silvicultura	16,729,074,182.0	898,556,753.3	1,833,742,244.0	1,042,835,537.5	1,571,185,446.9	3,199,149,129.5	2,079,038,167.6
Agropecuaria	16,618,355,540.0	892,165,260.3	1,823,244,748.1	1,032,541,244.5	1,557,922,776.9	3,188,108,864.5	2,064,739,874.6





Cuadro 12.7. REPÚBLICA DOMINICANA: Gastos del Gobierno Central por mes, según clasificación funcional, 2021*
(RD\$), continuación...

Partida	Total	Julio	Agosto	Septiembre	Octubre	Noviembre	Diciembre
Caza y pesca	110,718,642.0	6,391,493.0	10,497,496.0	10,294,293.0	13,262,670.0	11,040,265.0	14,298,293.0
2.3 - Riego	6,677,796,589.9	330,250,435.9	290,173,248.1	1,163,635,338.2	989,309,616.7	1,138,933,325.3	272,634,240.3
Riego	6,677,796,589.9	330,250,435.9	290,173,248.1	1,163,635,338.2	989,309,616.7	1,138,933,325.3	272,634,240.3
2.4 - Energía y combustible	55,842,153,574.2	2,434,792,141.0	4,557,071,334.4	5,900,882,575.5	6,143,744,760.7	10,617,315,099.5	7,964,825,676.9
Energía eléctrica	55,842,153,574.2	2,434,792,141.0	4,557,071,334.4	5,900,882,575.5	6,143,744,760.7	10,617,315,099.5	7,964,825,676.9
2.5 - Minería, manufactura y construcción	235,038,877.6	16,635,738.2	23,597,030.5	14,795,737.3	18,780,345.0	34,179,691.7	32,063,933.4
Extracción de recursos minerales	233,782,773.3	16,635,738.2	22,340,926.2	14,795,737.3	18,780,345.0	34,179,691.7	32,063,933.4
Manufacturas	1,256,104.3	0.0	1,256,104.3	0.0	0.0	0.0	0.0
2.6 - Transporte	47,275,802,559.0	2,426,799,903.9	2,367,859,440.5	4,220,274,373.7	3,254,722,461.4	4,011,024,673.8	22,217,720,318.2
Transporte por carretera	34,212,245,073.1	1,785,721,562.4	1,818,962,408.3	3,244,734,245.6	2,305,610,318.6	1,818,241,500.1	17,084,034,301.9
Transporte por agua	670,610,694.1	1,935,911.5	1,488,725.2	444,571,558.4	2,507,122.2	9,736,520.9	18,711,125.7
Transporte por ferrocarril	8,267,381,778.7	302,002,572.7	331,547,121.6	280,417,877.4	676,564,334.8	1,260,950,356.6	3,903,640,163.2
Transporte aéreo	2,317,083,291.1	206,135,000.0	16,819,176.2	49,701,577.9	138,400,652.2	752,879,630.7	1,038,977,720.4
Planificación, gestión y supervisión del transporte	1,808,481,722.0	131,004,857.3	199,042,009.2	200,849,114.4	131,640,033.7	169,216,665.6	172,357,007.0
2.7 - Comunicaciones	1,831,056,584.8	210,514,698.5	83,188,433.4	208,617,036.7	239,801,285.6	159,729,147.9	312,405,925.3
Comunicaciones	1,831,056,584.8	210,514,698.5	83,188,433.4	208,617,036.7	239,801,285.6	159,729,147.9	312,405,925.3
2.8 - Banca y seguros	209,118,764.1	15,009,103.7	15,009,103.7	15,009,103.7	15,675,770.3	42,685,290.4	15,675,770.3
Operación de la banca y del sector seguros	209,118,764.1	15,009,103.7	15,009,103.7	15,009,103.7	15,675,770.3	42,685,290.4	15,675,770.3
2.9 - Otros servicios económicos	3,968,533,729.5	124,583,527.7	372,712,716.3	268,115,726.7	238,653,061.0	400,490,521.8	1,298,336,289.6
Comercio de distribución almacenamiento y depósito	24,961,520.9	0.0	24,961,520.9	0.0	0.0	0.0	0.0
Hoteles y restaurantes	3,361,532.2	0.0	0.0	0.0	0.0	2,559,648.4	350.0
Turismo	3,940,210,676.4	124,583,527.7	347,751,195.4	268,115,726.7	238,653,061.0	397,930,873.4	1,298,335,939.6
Proyectos de desarrollo de servicios integrados	0.0	0.0	0.0	0.0	0.0	0.0	0.0
3 - Protección del medio ambiente	6,940,848,781.4	425,689,422.6	587,949,506.2	628,927,638.1	739,115,514.1	719,615,235.5	2,096,740,582.9
3.1 - Protección del aire, agua y suelo	2,300,263,404.4	170,660,860.9	164,360,616.1	152,158,501.0	216,020,445.9	281,084,668.4	624,057,510.6
Reducción de la contaminación	1,428,908,586.5	99,301,028.5	104,586,727.9	99,307,639.7	96,109,918.0	145,774,656.1	441,463,339.8
Administración del agua	871,354,817.9	71,359,832.4	59,773,888.2	52,850,861.2	119,910,527.9	135,310,012.4	182,594,170.8
3.2 - Protección de la biodiversidad y ordenación de desechos	4,640,585,377.0	255,028,561.8	423,588,890.1	476,769,137.2	523,095,068.2	438,530,567.1	1,472,683,072.3
Protección de la biodiversidad y el paisaje	3,542,113,500.7	184,096,008.5	318,356,434.5	269,318,886.2	317,264,271.8	377,934,692.2	1,181,970,661.1
Ordenación de desechos	520,485,300.0	20,864,251.6	56,117,443.2	164,602,861.1	100,711,305.2	5,392,973.6	170,149,667.1
Planificación, gestión y supervisión de la protección del medio ambiente	577,986,576.3	50,068,301.7	49,115,012.5	42,847,389.8	105,119,491.3	55,202,901.4	120,562,744.0

Cuadro 12.7. REPÚBLICA DOMINICANA: Gastos del Gobierno Central por mes, según clasificación funcional, 2021*
(RD\$), continuación...

Partida	Total	Julio	Agosto	Septiembre	Octubre	Noviembre	Diciembre
4- Servicios sociales	471,553,321,102.7	34,078,200,758.4	36,048,522,902.9	39,574,072,096.0	35,278,752,381.9	52,398,031,692.7	66,413,695,771.5
4.1 - Vivienda y servicios comunitarios	21,148,742,713.3	841,424,935.1	1,629,325,308.6	1,109,936,137.8	1,232,920,199.0	2,365,310,057.0	6,016,723,546.1
Urbanización y servicios comunitarios	642,569,816.1	41,259,446.2	49,746,588.0	35,816,358.4	46,609,827.9	34,328,034.7	80,590,142.6
Desarrollo comunitario	122,998,280.3	2,005,529.3	1,048,967.7	0.0	0.0	0.0	103,311,183.7
Abastecimiento de agua potable	20,380,136,579.2	795,121,921.9	1,578,529,752.9	1,074,119,779.5	1,186,310,371.0	2,330,982,022.3	5,832,822,219.8
Planificación, gestión y supervisión de vivienda y servicios comunitarios	3,038,037.7	3,038,037.7	0.0	0.0	0.0	0.0	0.0
4.2 - Salud	129,620,881,832.6	12,330,265,427.6	10,383,365,464.5	10,330,154,444.0	9,568,345,224.7	10,493,192,172.6	18,168,656,237.1
Servicios hospitalarios	2,679,282,591.3	140,829,018.4	263,563,181.0	269,676,349.7	240,588,251.6	383,456,561.8	457,951,407.9
Servicios de la salud pública y prevención de la salud	7,253,408,792.3	72,753,560.8	455,474,850.3	946,328,500.9	825,984,094.0	1,553,445,068.7	1,294,408,100.0
Investigación y desarrollo relacionada con la salud	5,130,912.0	427,576.0	427,576.0	427,576.0	427,576.0	427,576.0	427,576.0
Planificación, gestión y supervisión de la salud	119,683,059,537.0	12,116,255,272.4	9,663,899,857.2	9,113,722,017.4	8,501,345,303.2	8,555,862,966.1	16,415,869,153.3
4.3 - Actividades deportivas, recreativas, culturales y religiosas	6,932,941,615.9	544,232,868.9	648,309,190.4	523,994,466.8	480,933,807.9	709,211,115.9	1,513,753,996.4
Deportes de alto rendimiento	1,037,299,885.7	681,202,91.1	230,265,705.6	61,574,563.7	69,076,306.2	81,589,612.2	161,872,486.3
Servicios recreativos y deportivos	834,340,697.7	64,502,135.1	49,416,749.8	60,650,747.4	88,046,748.6	99,791,924.6	386,811,533.2
Servicios culturales	2,961,408,769.6	228,538,383.1	214,645,963.7	226,991,337.8	192,993,747.1	286,259,075.7	522,322,390.6
Servicios de radio, televisión y servicios editoriales	0.0	0.0	0.0	0.0	0.0	0.0	0.0
Servicios religiosos y otros servicios comunitarios religiosos	562,638,187.7	70,693,661.4	63,089,312.2	40,349,357.6	27,934,398.9	37,917,980.5	105,636,031.7
Investigación y desarrollo relacionados con el esparcimiento, el deporte, la cultura y la religión	8,010,154.2	1,019,122.2	1,242,477.6	0.0	0.0	0.0	0.0
Planificación, gestión y supervisión de las actividades deportivas, recreativas, culturales y religiosas	1,529,243,921.0	111,359,276.2	89,648,981.5	134,428,460.3	102,882,607.2	203,652,522.9	387,111,554.5
4.4 - Educación	193,082,464,194.1	14,487,861,026.3	14,668,639,873.4	17,200,501,820.6	15,313,780,240.6	24,116,641,884.3	21,994,414,553.3
Educación inicial	6,889,292,785.2	385,025,801.7	614,425,668.4	619,581,675.9	904,918,999.9	778,478,580.1	1,392,106,893.3
Educación básica	79,191,809,635.9	5,901,144,746.9	5,460,145,303.6	6,184,565,292.6	6,195,974,766.8	10,915,247,456.4	9,333,103,363.1
Educación media	26,244,640,537.1	1,657,313,971.5	1,828,845,912.7	2,479,983,632.7	2,074,824,640.2	3,659,804,385.5	2,546,960,071.8
Educación superior	18,898,165,881.4	1,250,323,604.7	1,286,494,543.5	1,180,659,753.9	1,492,804,556.0	2,844,263,255.6	3,548,132,406.8
Educación adultos	4,859,273,459.1	430,210,096.4	286,519,453.1	301,179,321.6	304,756,143.9	580,769,641.0	1,000,212,123.3
Educación técnica	7,871,561,134.2	686,089,757.6	629,017,751.9	565,560,963.2	577,759,218.6	1,263,770,236.3	575,994,001.8
Educación vocacional	1,139,390,836.1	83,160,604.1	76,567,455.5	79,271,044.6	80,560,296.9	151,269,787.6	176,817,614.2
Enseñanza y capacitación para defensa y seguridad	386,543,569.1	31,859,588.6	33,145,774.7	29,652,426.8	38,175,346.5	42,732,363.4	47,834,585.7
Enseñanza no atribuible a ningún nivel	155,467,204.6	13,543,523.8	13,418,743.1	12,569,310.1	10,085,101.7	22,449,789.8	28,351,819.4





Cuadro 12.7. REPÚBLICA DOMINICANA: Gastos del Gobierno Central por mes, según clasificación funcional, 2021*
(RD\$), continuación...

Partida	Total	Julio	Agosto	Septiembre	Octubre	Noviembre	Diciembre
Investigación y desarrollo relacionada con la educación	214,131,859.4	49,172,254.6	7,808,425.0	23,237,942.7	14,662,920.9	34,578,981.0	27,712,469.1
Planificación, gestión y supervisión de la educación	47,232,187,292.1	4,000,017,076.7	4,432,250,842.1	5,724,240,456.6	3,619,258,249.3	3,823,277,407.6	3,317,189,204.9
4.5 - Protección social	120,768,290,746.9	5,874,416,500.4	8,718,883,066.0	10,409,485,226.7	8,682,772,909.7	14,713,676,463.0	18,720,147,438.6
Edad avanzada, pensiones (por edad o incapacidad)	47,700,177,950.7	3,687,589,871.6	3,762,273,320.0	3,752,431,482.9	3,736,508,554.8	5,371,116,580.3	6,034,971,679.8
Familia e hijos	1,431,073,258.0	109,758,498.0	109,758,498.0	163,475,350.5	121,904,730.9	144,859,963.0	120,258,498.0
Desempleo	1,425,748,026.3	33,106,130.6	125,643,531.9	43,599,166.9	191,869,117.3	81,793,351.4	367,204,590.7
Vivienda social	6,147,917,719.7	354,238,442.2	354,898,535.4	359,030,727.9	553,611,860.1	569,140,291.0	1,566,662,476.9
Equidad de género	381,999,454.1	25,796,104.0	26,718,903.4	24,856,195.5	27,463,264.5	40,315,483.5	98,029,411.2
Juventud	1,204,538,719.8	45,707,298.7	52,374,878.4	106,571,127.4	54,512,919.5	75,332,878.5	598,888,852.0
Asistencia social	55,901,084,903.4	920,350,405.1	3,878,110,933.8	5,543,323,019.3	3,879,513,401.3	7,037,044,631.6	7,100,424,991.5
Planificación, gestión y supervisión de la protección social	6,575,750,714.8	697,869,750.2	409,104,465.1	416,198,156.5	117,389,061.4	1,394,073,283.7	2,833,706,938.5
5 - Intereses de la deuda pública	172,509,641,645.5	11,476,705,856.8	8,699,193,786.4	12,326,859,508.8	4,364,672,120.6	14,112,934,917.4	33,145,502,250.9
5.1 - Intereses y comisiones de deuda pública	172,509,641,645.5	11,476,705,856.8	8,699,193,786.4	12,326,859,508.8	4,364,672,120.6	14,112,934,917.4	33,145,502,250.9
Intereses y comisiones de deuda pública	172,509,641,645.5	11,476,705,856.8	8,699,193,786.4	12,326,859,508.8	4,364,672,120.6	14,112,934,917.4	33,145,502,250.9
Aplicaciones financieras	109,338,488,775.5	4,967,141,115.9	10,432,321,428.2	10,134,723,310.5	4,300,532,918.1	4,756,274,570.7	12,808,700,938.7
0 - N/A	109,338,488,775.5	4,967,141,115.9	10,432,321,428.2	10,134,723,310.5	4,300,532,918.1	4,756,274,570.7	12,808,700,938.7
0.0 - N/A	109,338,488,775.5	4,967,141,115.9	10,432,321,428.2	10,134,723,310.5	4,300,532,918.1	4,756,274,570.7	12,808,700,938.7
0.0.00 - N/A	109,338,488,775.5	4,967,141,115.9	10,432,321,428.2	10,134,723,310.5	4,300,532,918.1	4,756,274,570.7	12,808,700,938.7

*Cifras preliminares sujeta a rectificación

Nota: Los intereses y comisiones de deuda pública incluyen las transferencias destinadas al pago de intereses de la deuda de la recapitalización del Banco Central de la República Dominicana. Cuenta N/A se refiere a la parte de las aplicaciones financieras que no aplican para una clasificación funcional. Los pagos de intereses de la deuda se incluyen en la función 5

Fuente: Dirección General de Presupuesto, Sistema de Información de la Gestión Financiera (SIGEF)

Cuadro 12.8. REPÚBLICA DOMINICANA: Gastos del Gobierno Central por mes, según clasificación objetiva, 2021*
(RD\$)

Partida	Total	Enero	Febrero	Marzo	Abril	Mayo	Junio
Total gastos + aplicaciones financieras	1,094,745,988,915.8	53,104,821,116.8	69,772,228,883.3	71,666,495,484.8	77,428,780,965.0	83,532,342,173.4	111,402,038,354.4
Total de gastos	985,407,500,140.3	49,326,996,846.5	66,779,504,113.0	67,044,151,441.4	68,130,841,831.4	61,985,088,322.9	91,701,329,929.0
2.1 Remuneraciones y contribuciones	237,130,029,807.2	15,304,916,831.5	17,376,284,020.5	17,560,271,912.7	17,333,796,507.2	17,275,425,756.8	17,332,254,904.1
Remuneraciones	197,223,385,620.2	12,916,980,686.1	14,336,986,413.6	14,798,054,257.7	14,681,259,054.0	14,552,837,996.1	14,586,551,835.1
Sobre sueldo	13,656,746,551.2	410,200,910.0	876,297,933.3	605,732,833.0	551,370,018.8	592,802,709.5	633,908,076.0
Diets y gastos de representación	997,548,945.6	88,559,591.2	89,126,061.1	92,363,966.8	91,502,648.2	86,160,518.0	83,908,262.4
Gratificaciones y bonificaciones	436,164,797.6	39,049,964.4	32,510,043.6	31,897,040.1	31,907,040.1	32,056,040.1	31,994,040.1
Contribuciones a la seguridad social	24,816,183,892.5	1,850,125,679.9	2,041,363,568.9	2,032,223,815.1	1,977,757,746.1	2,011,568,493.1	1,995,892,690.5
2.2 Contrataciones de servicios	61,568,139,570.1	1,461,568,655.1	3,534,719,707.4	6,945,312,368.0	4,515,198,693.4	4,068,723,563.7	4,475,948,035.3
Servicios básicos	6,463,444,718.8	177,417,520.5	519,010,301.3	432,242,786.5	651,802,705.0	333,407,753.4	662,297,632.7
Publicidad, impresión y encuadernación	3,650,503,247.1	18,681,765.8	259,177,542.9	224,682,269.2	154,982,647.8	115,115,394.9	246,050,256.8
Viáticos	2,822,814,996.5	70,129,207.4	84,601,941.1	152,675,645.3	145,675,501.1	185,268,403.0	210,543,727.7
Transporte y almacenaje	522,263,568.8	5,538,662.5	14,835,529.6	54,287,055.1	28,955,438.1	26,706,247.4	34,854,646.0
Alquileres y rentas	5,095,561,725.9	223,300,905.0	304,369,657.0	390,674,603.7	298,313,244.4	275,373,748.3	342,360,550.5
Seguros	4,268,654,661.3	135,968,822.2	279,910,701.9	488,740,682.1	481,650,095.0	247,829,089.2	380,308,865.1
Servicios de conservación, reparaciones menores e instalaciones temporales	5,131,359,643.7	31,102,719.5	42,320,198.1	219,126,470.0	211,640,209.8	197,910,377.4	267,150,646.5
Otros servicios no incluidos en conceptos anteriores	10,375,321,183.7	154,429,365.9	223,409,207.4	637,535,773.8	465,057,594.6	723,377,764.8	685,886,285.0
Otras contrataciones de servicios	23,238,215,824.4	644,999,686.3	1,807,084,628.2	4,345,347,082.3	2,077,121,257.6	1,963,734,785.4	1,646,495,425.0
2.3 Materiales y suministros	51,732,821,356.3	659,946,410.2	5,639,640,436.0	1,601,680,402.2	9,877,954,345.3	2,920,023,952.2	2,068,359,346.2
Alimentos y productos agroforestales	6,646,621,454.4	164,584,660.4	356,478,899.1	337,120,586.6	230,160,117.0	261,174,898.8	302,670,706.5
Textiles y vestuarios	1,502,947,030.3	93,849,080.0	94,454,209.9	97,038,069.7	61,673,913.6	65,029,304.2	92,705,459.2
Productos de papel, cartón e impresos	1,211,373,883.0	51,545,128.2	92,200,631.8	109,607,579.8	140,431,920.4	68,106,396.6	65,457,578.0
Productos farmacéuticos	29,617,603,423.1	79,214,841.5	4,370,528,203.1	307,830,785.5	8,716,601,659.1	1,831,817,841.1	620,700,132.9
Productos de cuero, caucho y plástico	491,684,597.7	7,095,112.3	17,496,590.6	56,068,214.2	32,588,069.5	43,776,449.0	30,944,140.4
Productos de minerales, metálicos y no metálicos	283,478,877.0	2,248,324.3	5,774,612.3	18,202,866.0	11,088,558.3	14,339,068.9	18,082,758.9
Combustibles, lubricante, productos químicos y conexos	6,853,996,776.9	174,930,870.6	435,736,325.4	380,594,211.9	298,454,071.1	387,962,208.3	556,457,714.7
Gastos que se asignarán durante el ejercicio (ART. 32 Y 33 LEY 423-06)	0.0	0.0	0.0	0.0	0.0	0.0	0.0
Producto y útiles varios	5,125,115,313.9	85,478,393.1	266,970,963.9	304,218,088.6	386,956,036.3	247,817,785.3	381,340,855.6
2.4 Transferencias corrientes	358,426,821,508.9	18,785,145,173.9	24,476,613,599.5	24,214,354,552.3	25,375,468,934.2	22,300,336,688.4	23,578,675,673.3
Transferencias corrientes al sector privado	130,483,035,768.7	9,334,838,196.6	8,763,377,732.1	8,087,865,926.6	8,576,743,887.8	7,142,924,380.6	7,211,674,143.4
Transferencias corrientes al gobierno general nacional	121,022,283,114.9	7,480,222,930.4	8,006,627,364.5	9,567,256,319.9	8,538,235,976.5	7,897,480,157.0	9,279,353,375.5
Transferencias corrientes a gobiernos generales locales	13,268,520,314.9	1,017,265,314.0	1,080,843,716.6	1,021,952,738.9	1,001,135,653.1	1,129,178,987.2	1,021,302,738.9





Cuadro 12.8. REPÚBLICA DOMINICANA: Gastos del Gobierno Central por mes, según clasificación objetiva, 2021*
(RD\$), continuación...

Partida	Total	Enero	Febrero	Marzo	Abril	Mayo	Junio
Transferencias corrientes a Empresas Públicas no financieras	56,436,721,803.1	309,412,276.7	5,580,755,297.2	4,009,761,014.2	5,712,467,214.4	3,441,064,346.7	3,446,316,647.5
Transferencias corrientes a instituciones públicas financieras	1,248,669,113.1	53,626,113.3	143,992,876.3	54,168,113.3	35,555,373.4	71,921,944.9	35,364,268.2
Subvenciones	15,091,273,540.0	0.0	0.0	229,146,564.7	29,147,480.9	501,221,847.0	523,556,666.1
Transferencias corrientes al sector externo	1,363,324,674.4	25,031,976.3	31,817,006.2	109,506,753.2	135,307,057.6	31,554,338.9	78,198,199.0
Transferencias corrientes a otras instituciones públicas	19,512,993,179.7	564,748,366.7	869,199,606.5	1,134,697,121.4	1,346,876,590.5	2,084,990,686.1	1,982,909,634.6
2.5 Transferencias de capital	69,453,345,122.9	657,780,459.0	1,649,433,873.3	4,668,645,712.1	2,135,653,225.7	3,655,151,355.9	3,240,621,935.7
Transferencias de capital al sector privado	1,626,778,983.5	0.0	1,594,574.8	187,450,447.6	40,066,686.6	228,176,001.6	116,974,305.1
Transferencias de capital al gobierno general nacional	10,817,614,715.8	0.0	212,535,445.1	172,528,588.3	695,853,819.6	293,009,628.6	793,557,563.0
Transferencias de capital gobiernos generales locales	10,434,508,171.7	657,780,459.0	742,322,059.0	660,529,957.0	627,340,623.0	763,294,360.2	665,183,579.3
Transferencias de capital empresas públicas no financieras	43,672,715,089.3	0.0	666,993,366.7	1,898,414,445.9	444,771,144.5	2,260,369,938.9	1,664,906,488.3
Transferencias de Capital al Sector Externo	1,615,601,256.8	0.0	0.0	1,615,601,256.8	0.0	0.0	0.0
Transferencias Capital a Otras Instituciones Públicas	1,286,126,905.9	0.0	25,988,427.8	134,121,016.5	327,620,952.0	110,301,426.7	0.0
2.6 Bienes muebles, inmuebles e intangibles	20,225,464,447.3	78,405,177.1	83,320,308.9	2,056,552,530.3	1,609,005,074.1	317,626,678.4	1,405,867,096.7
Mobiliario y equipo	10,667,171,208.8	36,173,376.8	38,458,908.5	1,917,093,221.7	1,478,991,007.0	193,618,892.4	922,151,540.2
Mobiliario y equipo educacional y recreativo	127,431,056.9	1,367,224.5	1,554,522.9	4,838,445.2	7,236,091.2	2,797,428.4	5,431,887.3
Equipo e instrumental, científico y laboratorio	256,121,883.3	202,083.0	214,712.6	862,804.0	2,189,928.7	3,353,681.3	3,953,243.0
Vehículos y equipo de transporte, tracción y elevación	4,620,553,101.7	16,809,875.8	16,809,875.8	17,605,938.0	23,859,265.3	26,920,797.7	65,313,190.4
Máquinas, otros equipos y herramientas	1,263,639,684.0	11,953,323.7	12,282,325.5	30,321,954.2	25,688,623.7	40,570,991.3	54,591,087.9
Equipos de defensa y seguridad	367,823,431.1	531,831.8	537,121.8	1,552,214.8	10,481,929.9	5,685,990.5	3,573,742.2
Activos biológicos Cultivables	646,252,360.5	0.0	0.0	15,481,590.7	39,260,705.4	10,056,000.0	3,022,667.0
Bienes intangibles	958,893,781.0	11,363,393.6	13,458,774.0	22,947,713.1	19,143,090.3	17,976,894.0	32,380,181.8
Edificios, estructuras, tierras, terrenos y objetos de valor	1,317,577,940.1	4,068.0	4,068.0	45,848,648.6	2,154,432.6	16,646,002.8	24,028,557.0
2.7 Obras	30,665,068,514.2	100,379,586.3	509,486,674.2	1,067,219,598.1	1,653,161,058.4	771,174,460.7	2,243,034,005.5
Obras en edificaciones	11,995,745,974.8	100,379,586.3	31,029,114.0	486,279,883.7	684,504,210.9	450,992,473.7	713,321,315.6
Infraestructura	18,669,322,539.4	0.0	478,457,560.2	580,939,714.4	968,656,847.6	320,181,987.0	1,529,712,689.9
Construcciones en bienes concesionados	0.0	0.0	0.0	0.0	0.0	0.0	0.0

Cuadro 12.8. REPÚBLICA DOMINICANA: Gastos del Gobierno Central por mes, según clasificación objetal, 2021*
(RD\$), continuación...

Partida	Total	Enero	Febrero	Marzo	Abril	Mayo	Junio
Gastos que se asignarán durante el ejercicio para inversión (ART. 32 Y 33 LEY 423-06)	0.0	0.0	0.0	0.0	0.0	0.0	0.0
2.9 Gastos financieros	156,205,809,813.5	12,279,854,553.5	13,510,005,493.1	8,930,114,365.7	5,630,603,993.1	10,676,625,866.8	37,356,568,932.4
Interés de la deuda pública interna	76,140,259,292.1	8,413,523,027.7	6,434,871,459.2	2,787,630,909.1	3,887,153,870.3	7,234,320,715.5	8,273,716,739.2
Interés de la deuda pública externa	78,842,354,304.4	3,770,686,066.6	6,893,196,373.1	6,074,511,526.1	1,646,096,223.7	3,398,675,603.3	28,563,141,446.1
Comisiones y otros gastos bancarios de la deuda pública	1,223,196,217.0	95,645,459.2	181,937,660.8	67,971,930.5	97,353,899.2	43,629,548.1	519,710,747.1
Aplicaciones financieras	109,338,488,775.5	3,777,824,270.3	2,992,724,770.3	4,622,344,043.4	9,297,939,133.6	21,547,253,850.5	19,700,708,425.4
4.1 Incremento de activos financieros	15,050,194,745.0	83,333,333.0	83,333,333.0	83,333,333.0	183,333,333.0	83,333,333.0	420,833,333.0
Incremento de activos financieros no corrientes	15,050,194,745.0	83,333,333.0	83,333,333.0	83,333,333.0	183,333,333.0	83,333,333.0	420,833,333.0
Compra de acciones y participaciones de capital con fines de liquidez	14,319,409,533.1	83,333,333.0	83,333,333.0	83,333,333.0	183,333,333.0	83,333,333.0	420,833,333.0
Compra de acciones y participaciones de capital de organismos e instituciones internacionales	13,743,633,253.6	83,333,333.0	83,333,333.0	83,333,333.0	183,333,333.0	83,333,333.0	420,833,333.0
Compra de acciones y participaciones de capital de instituciones públicas financieras	575,776,279.5	0.0	0.0	0.0	0.0	0.0	0.0
4.2 Disminución de pasivos	78,605,131,914.0	3,694,490,937.3	2,909,391,437.3	4,539,010,710.4	9,114,605,800.6	21,463,920,517.5	3,596,712,975.9
Disminución de pasivos corrientes	78,605,131,914.0	3,694,490,937.3	2,909,391,437.3	4,539,010,710.4	9,114,605,800.6	21,463,920,517.5	3,596,712,975.9
Disminución de cuentas por pagar de corto plazo	21,898,304,605.1	0.0	666,413,839.4	2,468,912.4	1,055,759,755.4	5,259,347,920.4	1,055,715,869.3
Disminución de cuentas por pagar internas de corto plazo	2,265,400,953.9	0.0	0.0	0.0	694,477,908.8	206,985,587.6	609,657,387.5
Disminución de cuentas por pagar externas de corto plazo	0.0	0.0	0.0	0.0	0.0	0.0	0.0
Disminución de cuentas por pagar internas de corto plazo deuda administrativa	19,210,779,700.5	0.0	528,370,297.3	2,082,912.4	361,281,846.6	4,782,714,832.8	446,058,481.8
Disminución de cuentas por pagar internas de corto plazo sentencias condenatorias	422,123,950.7	0.0	138,043,542.1	386,000.0	0.0	269,647,500.0	0.0
Amortización de la porción de corto plazo de la deuda pública en títulos valores de largo plazo	17,425,852,874.6	0.0	0.0	0.0	4,425,852,874.6	13,000,000,000.0	0.0
Amortización de la porción de corto plazo de la deuda pública interna en títulos valores de largo plazo	13,000,000,000.0	0.0	0.0	0.0	0.0	13,000,000,000.0	0.0





Cuadro 12.8. REPÚBLICA DOMINICANA: Gastos del Gobierno Central por mes, según clasificación objetal, 2021*
(RD\$), continuación...

Partida	Total	Enero	Febrero	Marzo	Abril	Mayo	Junio
Amortización de la porción de corto plazo de la deuda pública externa en títulos valores de largo plazo	4,425,852,874.6	0.0	0.0	0.0	4,425,852,874.6	0.0	0.0
Amortización de la porción de corto plazo de la deuda pública en préstamos de largo plazo	39,280,974,434.3	3,694,490,937.3	2,242,977,597.9	4,536,541,798.0	3,632,993,170.6	3,204,572,597.1	2,540,997,106.6
Amortización de la porción de corto plazo de la deuda pública interna en préstamos de largo plazo	12,770,017,189.9	647,562,913.6	176,157,848.1	2,177,193,362.8	1,080,800,586.9	634,528,302.3	1,331,401,391.6
Amortización de la porción de corto plazo de la deuda pública externa en préstamos de largo plazo	26,510,957,244.5	3,046,928,023.7	2,066,819,749.7	2,359,348,435.2	2,552,192,583.8	2,570,044,294.8	1,209,595,715.0
4.5 Importes a devengar por descuentos en colocaciones de títulos valores	2,733,455,211.5	0.0	0.0	0.0	0.0	0.0	2,733,455,211.5
Intereses corridos internos y externos en compra de títulos valores de largo plazo	2,733,455,211.5	0.0	0.0	0.0	0.0	0.0	2,733,455,211.5
Intereses corridos en compra de títulos internos y externos de deuda a largo plazo	2,733,455,211.5	0.0	0.0	0.0	0.0	0.0	2,733,455,211.5
Intereses corridos en compra de títulos internos de deuda a largo plazo	2,733,455,211.5	0.0	0.0	0.0	0.0	0.0	2,733,455,211.5
4.6 Primas en Recompra de Títulos y Valores	12,949,706,905.0	0.0	0.0	0.0	0.0	0.0	12,949,706,905.0
Primas en Recompra de Títulos Valores de Largo Plazo	12,949,706,905.0	0.0	0.0	0.0	0.0	0.0	12,949,706,905.0
Primas en Recompra de Títulos Valores Internos y Externos de Largo Plazo	12,949,706,905.0	0.0	0.0	0.0	0.0	0.0	12,949,706,905.0
Primas en Recompra de Títulos Valores Internos de Largo Plazo	12,949,706,905.0	0.0	0.0	0.0	0.0	0.0	12,949,706,905.0

Cuadro 12.8. REPÚBLICA DOMINICANA: Gastos del Gobierno Central por mes, según clasificación objetiva, 2021*
(RD\$)

Partida	Total	Julio	Agosto	Septiembre	Octubre	Noviembre	Diciembre
Total gastos + aplicaciones financieras	1,094,745,988,915.8	69,393,399,006.7	78,725,019,027.9	89,880,721,940.7	72,350,206,288.1	112,605,538,819.9	204,884,396,854.9
Total de gastos	985,407,500,140.3	64,426,257,890.8	68,292,697,599.8	79,745,998,630.2	68,049,673,370.0	107,849,264,249.1	192,075,695,916.2
2.1 Remuneraciones y contribuciones	237,130,029,807.2	17,920,679,019.7	18,538,817,891.7	18,907,260,667.3	19,260,306,632.0	31,312,084,663.3	29,007,931,000.4
Remuneraciones	197,223,385,620.2	15,070,039,931.8	15,442,438,837.3	15,945,666,929.3	15,771,481,852.9	26,643,487,450.3	22,477,600,375.9
Sobre sueldo	13,656,746,551.2	694,794,431.7	880,895,136.1	674,930,792.7	1,202,612,672.5	2,387,039,235.1	4,146,161,802.6
Diets y gastos de representación	997,548,945.6	84,743,705.7	82,768,091.4	82,749,520.2	86,392,554.9	66,292,547.2	62,981,478.7
Gratificaciones y bonificaciones	436,164,797.6	32,153,040.1	34,021,740.1	57,954,313.6	50,573,336.4	32,623,341.1	29,424,858.1
Contribuciones a la seguridad social	24,816,183,892.5	2,038,947,910.4	2,098,694,086.9	2,145,959,111.6	2,149,246,215.4	2,182,642,089.6	2,291,762,485.2
2.2 Contrataciones de servicios	61,568,139,570.1	4,899,774,524.1	6,228,849,463.5	6,364,440,009.2	4,695,157,128.3	3,595,163,186.9	10,783,284,235.2
Servicios básicos	6,463,444,718.8	588,149,144.8	545,236,785.1	507,353,478.5	729,433,722.3	650,600,481.5	666,492,407.2
Publicidad, impresión y encuadernación	3,650,503,247.1	265,418,138.7	461,393,290.5	180,769,170.2	320,063,726.3	304,910,782.6	1,099,258,261.5
Viáticos	2,822,814,996.5	155,331,481.5	300,691,389.2	318,105,178.1	169,203,387.8	343,327,426.9	687,261,707.6
Transporte y almacenaje	522,263,568.8	39,267,522.4	39,063,783.4	48,037,197.2	33,436,942.0	35,859,812.5	161,420,732.4
Alquileres y rentas	5,095,561,725.9	368,858,711.2	468,061,263.4	534,549,444.6	487,683,102.6	465,548,417.9	936,468,077.3
Seguros	4,268,654,661.3	312,563,712.0	293,439,993.7	308,477,025.6	341,152,816.6	382,827,255.9	615,785,602.1
Servicios de conservación, reparaciones menores e instalaciones temporales	5,131,359,643.7	136,547,965.8	249,131,869.8	296,761,979.0	241,591,180.2	197,739,822.6	3,040,336,215.1
Otros servicios no incluidos en conceptos anteriores	10,375,321,183.7	703,656,751.6	1,250,157,006.5	553,306,831.3	1,082,927,463.0	785,231,039.9	3,110,346,099.9
Otras contrataciones de servicios	23,238,215,824.4	2,329,981,096.0	2,621,674,092.0	3,617,079,704.8	1,289,664,787.5	429,118,147.2	465,915,132.2
2.3 Materiales y suministros	51,732,821,356.3	6,642,872,137.9	3,787,222,596.8	3,769,593,902.4	2,731,448,588.0	3,551,751,820.5	8,483,327,418.7
Alimentos y productos agroforestales	6,646,621,454.4	306,863,848.8	502,923,731.4	509,867,853.0	729,789,035.1	673,056,650.2	2,271,930,467.5
Textiles y vestuarios	1,502,947,030.3	35,512,060.3	52,998,713.3	137,633,224.1	83,362,499.4	189,461,908.7	499,228,588.0
Productos de papel, cartón e impresos	1,211,373,883.0	97,640,189.5	76,991,536.1	106,318,377.3	96,899,789.9	61,392,580.3	263,782,175.1
Productos farmacéuticos	29,617,603,423.1	5,137,778,609.1	1,903,140,896.9	1,993,010,054.0	1,047,155,074.4	954,862,773.6	2,654,962,551.9
Productos de cuero, caucho y plástico	491,684,597.7	23,637,436.3	37,757,539.7	49,118,176.3	35,203,466.4	35,527,951.1	122,471,452.0
Productos de minerales, metálicos y no metálicos	283,478,877.0	19,234,555.1	17,183,739.4	42,442,169.6	26,315,539.0	19,999,944.6	88,566,740.7
Combustibles, lubricante, productos químicos y conexos	6,853,996,776.9	592,475,612.9	543,036,045.3	497,082,007.9	458,620,205.7	1,138,352,936.1	1,390,294,567.1
Gastos que se asignarán durante el ejercicio (ART. 32 Y 33 LEY 423-06)	0.0	0.0	0.0	0.0	0.0	0.0	0.0
Producto y útiles varios	5,125,115,313.9	429,729,825.8	653,190,394.6	434,122,040.1	254,102,978.2	479,097,075.9	1,202,090,876.4
2.4 Transferencias corrientes	358,426,821,508.9	19,343,797,597.1	25,763,503,660.5	29,633,523,903.7	28,324,714,410.4	39,765,946,905.9	76,864,740,409.7
Transferencias corrientes al sector privado	130,483,035,768.7	4,573,740,287.4	7,509,135,319.2	9,212,167,989.2	8,404,254,027.4	12,336,314,736.5	39,329,999,441.9
Transferencias corrientes al gobierno general nacional	121,022,283,114.9	9,541,717,842.6	9,737,088,234.3	9,579,023,691.2	10,517,301,650.5	12,575,932,282.8	18,302,043,289.5
Transferencias corrientes a gobiernos generales locales	13,268,520,314.9	1,075,860,221.5	1,049,505,294.7	1,049,089,110.5	1,044,529,024.1	1,712,460,025.4	1,065,397,490.1





Cuadro 12.8. REPÚBLICA DOMINICANA: Gastos del Gobierno Central por mes, según clasificación objetiva, 2021*
(RD\$), continuación...

Partida	Total	Julio	Agosto	Septiembre	Octubre	Noviembre	Diciembre
Transferencias corrientes a Empresas Públicas no financieras	56,436,721,803.1	2,642,081,779.9	4,971,202,008.2	6,161,514,749.1	5,839,875,475.2	7,274,330,995.2	7,047,939,998.7
Transferencias corrientes a instituciones públicas financieras	1,248,669,113.1	73,926,129.3	54,168,113.3	54,168,113.3	284,410,097.3	95,860,964.6	291,507,005.8
Subvenciones	15,091,273,540.0	8,164,755.8	1,445,721,267.8	761,451,148.0	782,976,516.1	4,136,767,221.8	6,673,120,071.9
Transferencias corrientes al sector externo	1,363,324,674.4	17,842,869.4	42,576,920.2	406,204,438.3	22,409,757.0	252,976,203.4	209,899,155.0
Transferencias corrientes a otras instituciones públicas	19,512,993,179.7	1,410,463,711.3	954,106,502.7	2,409,904,664.1	1,428,957,862.8	1,381,304,476.1	3,944,833,956.8
2.5 Transferencias de capital	69,453,345,122.9	1,503,632,034.4	2,536,291,828.3	3,724,831,316.9	4,590,582,774.5	9,187,354,322.3	31,903,366,284.8
Transferencias de capital al sector privado	1,626,778,983.5	12,208,312.1	226,145,589.7	22,773,359.6	120,093,102.5	52,192,147.1	619,104,456.9
Transferencias de capital al gobierno general nacional	10,817,614,715.8	197,676,935.3	168,811,125.0	1,249,795,189.3	869,120,921.8	1,617,818,159.5	4,546,907,340.5
Transferencias de capital gobiernos generales locales	10,434,508,171.7	698,879,087.3	766,354,224.3	954,535,430.4	712,276,104.8	1,033,960,889.0	2,152,051,398.4
Transferencias de capital empresas públicas no financieras	43,672,715,089.3	592,791,270.0	1,374,980,889.3	1,435,605,417.7	2,889,092,645.4	6,483,383,126.7	23,961,406,355.9
Transferencias de Capital al Sector Externo	1,615,601,256.8	0.0	0.0	0.0	0.0	0.0	0.0
Transferencias Capital a Otras Instituciones Públicas	1,286,126,905.9	2,076,429.7	0.0	62,121,920.0	0.0	0.0	623,896,733.2
2.6 Bienes muebles, inmuebles e intangibles	20,225,464,447.3	990,418,441.0	788,772,468.5	1,465,557,019.0	1,821,704,460.9	2,254,880,153.6	7,353,355,039.0
Mobiliario y equipo	10,667,171,208.8	758,782,535.1	418,078,536.6	873,645,045.0	828,965,110.2	829,776,297.2	2,371,436,738.2
Mobiliario y equipo educacional y recreativo	127,431,056.9	6,214,650.8	6,770,665.5	10,832,622.3	10,033,109.2	15,196,527.2	55,157,882.5
Equipo e instrumental, científico y laboratorio	256,121,883.3	7,979,925.9	14,732,034.5	5,323,569.2	61,951,916.3	20,150,835.6	135,207,149.2
Vehículos y equipo de transporte, tracción y elevación	4,620,553,101.7	23,020,065.1	167,582,381.6	300,957,165.6	330,115,910.7	716,493,627.2	2,915,065,008.7
Maquinarias, otros equipos y herramientas	1,263,639,684.0	41,409,395.2	59,109,496.6	124,915,158.9	124,697,220.8	179,245,920.6	558,854,185.5
Equipos de defensa y seguridad	367,823,431.1	1,268,619.5	7,190,510.3	6,553,342.5	57,881,893.7	2,984,189.2	269,582,045.1
Activos biológicos Cultivables	646,252,360.5	18,669,377.9	28,634,176.5	78,310,186.5	264,253,872.5	66,326,801.3	122,236,982.8
Bienes intangibles	958,893,781.0	19,108,904.2	25,919,216.1	17,829,529.4	129,907,668.4	33,745,653.4	323,691,763.0
Edificios, estructuras, tierras, terrenos y objetos de valor	1,317,577,940.1	113,964,967.4	60,755,451.0	47,190,399.7	13,897,759.2	390,960,301.9	602,123,283.9
2.7 Obras	30,665,068,514.2	1,648,378,279.8	1,940,045,904.0	3,553,932,303.0	2,261,087,255.4	4,069,148,279.3	10,848,021,109.6
Obras en edificaciones	11,995,745,974.8	495,431,125.3	351,397,751.5	807,752,331.9	635,453,919.8	2,829,159,245.2	4,410,045,016.9
Infraestructura	18,669,322,539.4	1,152,947,154.5	1,588,648,152.4	2,746,179,971.1	1,625,633,335.6	1,239,989,034.1	6,437,976,092.6

Cuadro 12.8. REPÚBLICA DOMINICANA: Gastos del Gobierno Central por mes, según clasificación objetiva, 2021*
(RD\$), continuación...

Partida	Total	Julio	Agosto	Septiembre	Octubre	Noviembre	Diciembre
Construcciones en bienes concesionados	0.0	0.0	0.0	0.0	0.0	0.0	0.0
Gastos que se asignarán durante el ejercicio para inversión (ART. 32 Y 33 LEY 423-06)	0.0	0.0	0.0	0.0	0.0	0.0	0.0
2.9 Gastos financieros	156,205,809,813.5	11,476,705,856.8	8,709,193,786.4	12,326,859,508.8	4,364,672,120.6	14,112,934,917.4	16,831,670,418.9
Interés de la deuda pública interna	76,140,259,292.1	9,091,931,795.7	5,929,805,764.1	2,133,193,589.5	2,894,211,160.0	10,732,465,836.2	8,327,434,425.8
Interés de la deuda pública externa	78,842,354,304.4	2,377,957,559.5	2,719,255,345.3	10,183,199,801.3	1,422,728,235.0	3,339,127,940.5	8,453,778,184.0
Comisiones y otros gastos bancarios de la deuda pública	1,223,196,217.0	6816,501.6	60,132,677.0	10,466,118.0	47,732,725.7	41,341,140.7	50,457,809.1
Aplicaciones financieras	109,338,488,775.5	4,967,141,115.9	10,432,321,428.2	10,134,723,310.5	4,300,532,918.1	4,756,274,570.7	12,808,700,938.7
4.1 Incremento de activos financieros	15,050,194,745.0	274,993,333.0	220,826,666.3	5,547,811,810.3	166,659,999.7	566,659,999.7	7,335,742,938.1
Incremento de activos financieros no corrientes	15,050,194,745.0	274,993,333.0	220,826,666.3	5,547,811,810.3	166,659,999.7	566,659,999.7	7,335,742,938.1
Compra de acciones y participaciones de capital con fines de liquidez	14,319,409,533.1	274,993,333.0	220,826,666.3	5,547,811,810.3	166,659,999.7	566,659,999.7	6,604,957,726.2
Compra de acciones y participaciones de capital de organismos e instituciones internacionales	13,743,633,253.6	274,993,333.0	220,826,666.3	5,190,333,253.3	166,659,999.7	566,659,999.7	6,386,660,003.7
Compra de acciones y participaciones de capital de instituciones públicas financieras	575,776,279.5	0.0	0.0	357,478,557.0	0.0	0.0	218,297,722.5
4.2 Disminución de pasivos	78,605,131,914.0	4,692,147,782.9	10,211,494,761.8	4,586,911,500.2	4,133,872,918.4	4,189,614,571.1	5,472,958,000.7
Disminución de pasivos corrientes	78,605,131,914.0	4,692,147,782.9	10,211,494,761.8	4,586,911,500.2	4,133,872,918.4	4,189,614,571.1	5,472,958,000.7
Disminución de cuentas por pagar de corto plazo	21,898,304,605.1	83,379,570.9	7,619,665,575.0	914,174,566.2	812,434,394.8	333,400,263.1	4,095,543,938.2
Disminución de cuentas por pagar internas de corto plazo	2,265,400,953.9	29,915,544.0	38,497,342.2	3,473,590.1	679,261,007.1	720,159.3	2,412,427.5
Disminución de cuentas por pagar externas de corto plazo	0.0	0.0	0.0	0.0	0.0	0.0	0.0
Disminución de cuentas por pagar internas de corto plazo deuda administrativa	19,210,779,700.5	52,784,368.4	7,572,583,090.7	910,142,018.2	130,623,387.7	332,680,103.8	4,091,458,360.8
Disminución de cuentas por pagar internas de corto plazo sentencias condenatorias	422,123,950.7	679,658.6	8,585,142.0	558,957.9	2,550,000.0	0.0	1,673,150.0
Amortización de la porción de corto plazo de la deuda pública en títulos valores de largo plazo	17,425,852,874.6	0.0	0.0	0.0	0.0	0.0	0.0





Cuadro 12.8. REPÚBLICA DOMINICANA: Gastos del Gobierno Central por mes, según clasificación objetal, 2021*
(RD\$), continuación...

Partida	Total	Julio	Agosto	Septiembre	Octubre	Noviembre	Diciembre
Amortización de la porción de corto plazo de la deuda pública interna en títulos valores de largo plazo	13,000,000,000.0	0.0	0.0	0.0	0.0	0.0	0.0
Amortización de la porción de corto plazo de la deuda pública externa en títulos valores de largo plazo	4,425,852,874.6	0.0	0.0	0.0	0.0	0.0	0.0
Amortización de la porción de corto plazo de la deuda pública en préstamos de largo plazo	39,280,974,434.3	4,608,768,212.0	2,591,829,186.9	3,672,736,934.0	3,321,438,523.6	3,856,214,308.0	1,377,414,062.5
Amortización de la porción de corto plazo de la deuda pública interna en préstamos de largo plazo	12,770,017,189.9	1,528,219,874.7	908,687,057.7	1,251,443,453.5	1,073,612,480.6	1,326,193,048.8	634,216,869.2
Amortización de la porción de corto plazo de la deuda pública externa en préstamos de largo plazo	26,510,957,244.5	3,080,548,337.3	1,683,142,129.2	2,421,293,480.5	2,247,826,043.0	2,530,021,259.1	743,197,193.2
4.5 Importes a devengar por descuentos en colocaciones de títulos valores	2,733,455,211.5	0.0	0.0	0.0	0.0	0.0	0.0
Intereses corridos internos y externos en compra de títulos valores de largo plazo	2,733,455,211.5	0.0	0.0	0.0	0.0	0.0	0.0
Intereses corridos en compra de títulos internos y externos de deuda a largo plazo	2,733,455,211.5	0.0	0.0	0.0	0.0	0.0	0.0
Intereses corridos en compra de títulos internos de deuda a largo plazo	2,733,455,211.5	0.0	0.0	0.0	0.0	0.0	0.0
4.6 Primas en Recompra de Títulos y Valores	12,949,706,905.0	0.0	0.0	0.0	0.0	0.0	0.0
Primas en Recompra de Títulos Valores de Largo Plazo	12,949,706,905.0	0.0	0.0	0.0	0.0	0.0	0.0
Primas en Recompra de Títulos Valores Internos y Externos de Largo Plazo	12,949,706,905.0	0.0	0.0	0.0	0.0	0.0	0.0
Primas en Recompra de Títulos Valores Internos de Largo Plazo	12,949,706,905.0	0.0	0.0	0.0	0.0	0.0	0.0

*Cifras sujetas a rectificación

Notas: Transacciones Corrientes incluyen las prestaciones de la seguridad social (sistema propio de la empresa)

Fecha de registro: 08 de febrero del 2022.

Fuente: Sistema de Información de la Gestión Financiera (SIGEF).



13 FINANZAS PÚBLICAS MUNICIPALES

13.- FINANZAS PÚBLICAS MUNICIPALES

Esta sección comprende las actividades generales de administración del Estado en relación a los recursos disponibles para desarrollar proyectos, atender y promover los servicios de la dinámica económica municipal en la administración pública. La recaudación de ingresos es una fuente importante de recursos para tales propósitos. Las características principales del monitoreo del sector abarcan los ingresos y egresos municipales y destinos del gasto, entre otros.

De acuerdo con los datos registrados para este anuario, los principales resultados del sector durante el año 2021, indican lo siguiente:

- Los ingresos Municipales fueron de RD\$23,376 millones y los Gastos Municipales RD\$ 25,121 millones.
- Los meses de mayores gastos municipales fueron; diciembre, febrero y marzo, mientras que febrero y mayo registraron los mayores ingresos.
- Santo Domingo fue la provincia de mayor ingreso municipal, con 17.8% del total, seguida del Distrito Nacional con un 12.8% y Santiago con 11.2%. Asimismo, las provincias con menores ingresos fueron Pedernales con un 0.4% y Santiago Rodríguez con un 0.7% del total.
- Las provincias con mayores gastos registrados fueron Santo Domingo (17.4%), Distrito Nacional (16.4%) y Santiago (9.6%). En contraste, las provincias Pedernales (0.4%) y San José de Ocoa (0.8%) registraron los menores gastos.

13.1 Sector Finanzas Públicas Municipales

FINANZAS MUNICIPALES

Ingresos y gastos municipales acumulados en 2021



Ingresos municipales

RD\$ 23,376 millones

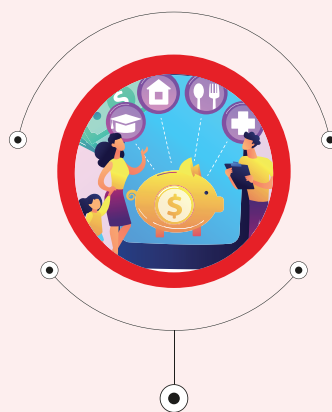

Gastos municipales

RD\$ 25,121 millones



13.2 Cuadros y mapas del sector Finanzas Públicas Municipales

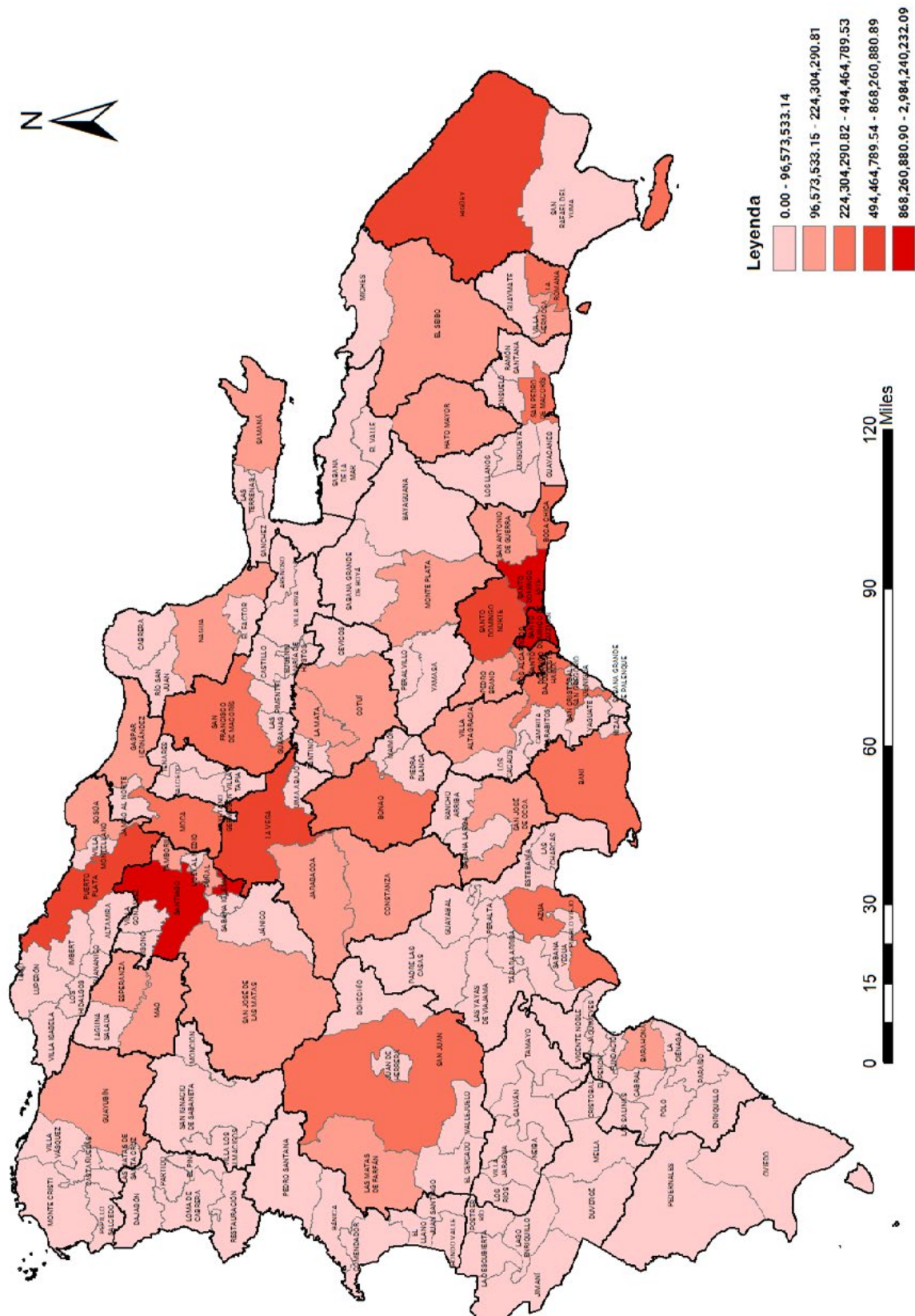

Mapa 13.2. REPÚBLICA DOMINICANA: Gastos municipales acumulados, según municipio, 2021 (RD\$)

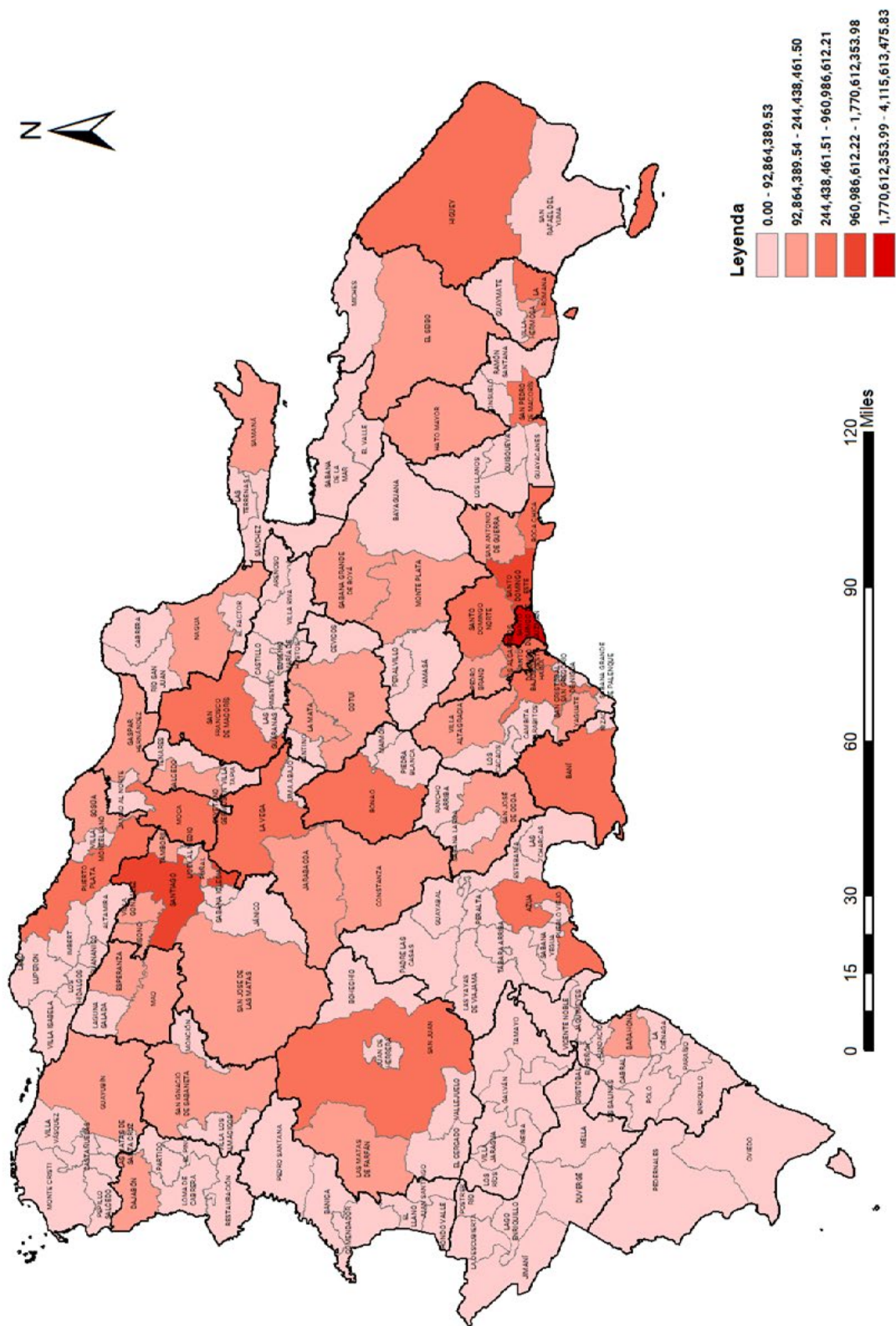

Cuadro 13.1. REPÚBLICA DOMINICANA: Ingresos y gastos municipales acumulados mensuales, según provincia, 2021* (RD\$)

Código y Provincia	Total		Saldo	Enero		Saldo
	Ingresos	Gastos		Ingresos	Gastos	
Total general	23,376,560,705.3	25,121,478,243.9	-1,744,917,538.6	1,150,065,280.6	1,037,627,198.9	112,438,081.7
01-Distrito Nacional	2,984,240,232.1	4,115,613,475.8	-1,131,373,243.7	141,989,096.5	345,822,982.8	-203,833,886.4
02-Azua	676,434,965.7	743,950,663.6	-67,515,697.9	35,702,579.1	24,880,334.0	10,822,245.1
03-Baoruco	292,556,949.2	314,198,946.7	-21,641,997.6	23,327,588.2	10,405,685.5	12,921,902.7
04-Barahona	552,084,676.3	581,423,018.4	-29,338,342.1	59,995,126.2	15,009,627.5	44,985,498.7
05-Dajabón	239,219,739.2	266,568,218.8	-27,348,479.6	4,243,386.1	9,392,250.8	-5,148,864.6
06-Duarte	696,752,741.7	674,272,334.7	22,480,407.0	45,576,103.6	27,753,314.4	17,822,789.1
07-Elías Piña	267,157,255.9	260,531,442.7	6,625,813.1	14,931,615.1	7,858,342.5	7,073,272.6
08-El Seibo	245,751,448.7	271,811,692.9	-26,060,244.2	11,453,700.0	10,126,175.2	1,327,524.8
09-Españat	609,586,227.4	645,633,202.5	-36,046,975.1	42,820,600.7	16,367,104.5	26,453,496.2
10-Independencia	221,354,926.9	233,907,114.4	-12,552,187.4	23,944,867.6	5,575,880.4	18,368,987.2
11-La Altagracia	692,466,787.7	780,955,715.8	-88,488,928.1	55,235,989.7	17,024,960.7	38,211,029.0
12-La Romana	480,087,271.3	554,944,952.0	-74,857,680.7	40,101,513.7	12,082,290.5	28,019,223.2
13-La Vega	988,532,972.0	894,594,020.1	93,938,952.0	61,883,062.8	34,811,261.5	27,071,801.3
14-María Trinidad Sánchez	432,700,509.1	442,606,286.0	-9,905,776.9	25,412,982.6	23,270,947.9	2,142,034.6
15-Monte Cristi	305,061,961.4	315,937,398.8	-10,875,437.4	9,206,329.4	13,648,745.5	-4,442,416.1
16-Pedernales	84,884,324.8	92,542,936.1	-7,658,611.3	6,857,305.2	4,377,047.0	2,480,258.2
17-Peravia	457,212,563.5	524,578,889.6	-67,366,326.1	11,379,910.3	15,653,100.4	-4,273,190.1
18-Puerto Plata	1,137,652,060.9	993,727,679.1	143,924,381.8	31,635,913.5	25,051,368.2	6,584,545.3
19-Hermanas Mirabal	214,820,922.3	250,501,872.3	-35,680,950.1	921,041.6	7,203,028.0	-6,281,986.4
20-Samaná	283,468,287.2	316,194,109.6	-32,725,822.5	18,595,982.0	13,809,577.1	4,786,404.9
21-San Cristóbal	1,215,910,748.4	1,296,258,701.2	-80,347,952.8	53,016,677.1	24,009,793.7	29,006,883.4
22-San Juan	617,360,988.3	681,885,375.4	-64,524,387.1	33,103,185.5	19,628,230.5	13,474,954.9
23-San Pedro de Macorís	630,883,874.4	697,630,162.9	-66,746,288.6	52,303,036.6	38,045,603.3	14,257,433.3
24-Sánchez Ramírez	428,918,966.0	431,333,208.1	-2,414,242.1	12,539,839.8	13,942,431.9	-1,402,592.1
25-Santiago	2,620,011,384.0	2,410,450,730.2	209,560,653.8	112,441,713.4	80,433,135.9	32,008,577.5
26-Santiago Rodríguez	155,626,945.0	154,836,709.2	790,235.8	13,028,529.2	1,250,941.5	11,777,587.7
27-Valverde	418,661,658.0	423,388,497.4	-4,726,839.5	9,215,361.1	13,942,442.8	-4,727,081.7
28-Monseñor Nouel	416,633,523.5	446,159,915.0	-29,526,391.5	8,856,611.5	13,684,992.2	-4,828,380.7
29-Monte Plata	458,705,623.0	487,681,050.6	-28,975,427.6	53,412,567.3	33,691,445.4	19,721,121.9
30-Hato Mayor	227,737,855.5	246,615,488.9	-18,877,633.4	17,685,292.7	1,391,395.0	16,293,897.7
31-San José de Ocoa	170,879,939.6	193,884,641.6	-23,004,702.1	8,547,966.7	5,529,619.8	3,018,347.0
32-Santo Domingo	4,153,202,376.5	4,376,859,793.3	-223,657,416.8	110,699,806.2	151,953,142.6	-41,253,336.5

Cuadro 13.1. REPÚBLICA DOMINICANA: Ingresos y gastos municipales acumulados mensuales, según provincia, 2021* (RD\$), continuación...

Código y Provincia	Febrero		Saldo	Marzo		Saldo
	Ingresos	Gastos		Ingresos	Gastos	
Total general	3,562,101,326.5	2,436,066,443.6	1,126,034,882.9	2,332,331,336.0	2,367,846,290.9	-35,514,954.8
01-Distrito Nacional	494,393,914.0	386,039,040.6	108,354,873.4	335,215,076.5	290,337,050.9	44,878,025.5
02-Azua	79,436,421.1	56,563,379.6	22,873,041.6	65,877,717.9	74,850,792.1	-8,973,074.2
03-Baoruco	26,613,658.3	19,679,332.6	6,934,325.7	25,663,364.9	31,739,252.4	-6,075,887.5
04-Barahona	64,685,128.5	54,371,679.4	10,313,449.1	48,788,237.3	64,889,528.3	-16,101,291.0
05-Dajabón	33,736,027.9	23,130,063.7	10,605,964.3	18,923,362.7	21,690,411.2	-2,767,048.5
06-Duarte	101,808,196.9	55,486,984.5	46,321,212.4	61,346,760.9	59,560,172.9	1,786,588.0
07-Elias Piña	28,624,873.2	21,104,307.2	7,520,566.0	22,795,875.4	21,859,829.1	936,046.3
08-El Seibo	33,685,745.3	20,781,791.0	12,903,954.3	18,956,616.5	25,034,473.1	-6,077,856.6
09-Espailat	84,891,234.5	64,576,366.5	20,314,868.0	56,520,820.2	59,783,528.1	-3,262,707.9
10-Independencia	19,885,373.9	24,845,803.7	-4,960,429.8	19,189,021.0	20,036,411.1	-847,390.1
11-La Altagracia	56,985,653.7	59,747,637.2	-2,761,983.5	100,689,205.2	77,851,923.5	22,837,281.7
12-La Romana	51,784,254.2	62,833,318.5	-11,049,064.3	50,350,530.7	52,727,284.0	-2,376,753.3
13-La Vega	161,462,873.1	76,451,412.4	85,011,460.7	85,712,565.6	88,866,787.1	-3,154,221.6
14-María Trinidad Sánchez	90,823,350.9	30,484,454.1	60,338,896.8	44,249,904.7	49,847,574.0	-5,597,669.2
15-Monte Cristi	45,413,038.2	33,766,179.5	11,646,858.7	34,666,219.9	36,267,454.5	-1,601,234.6
16-Pedernales	6,855,005.0	6,630,205.2	224,799.8	11,548,525.2	8,631,255.9	2,917,269.3
17-Peravia	70,667,558.1	41,963,504.8	28,704,053.3	48,115,018.5	55,145,183.8	-7,030,165.2
18-Puerto Plata	366,436,541.6	102,838,279.5	263,598,262.1	82,701,340.5	92,444,263.3	-9,742,922.8
19-Hermanas Mirabal	38,482,073.2	24,377,801.2	14,104,272.0	18,465,554.7	20,907,240.3	-2,441,685.5
20-Samaná	25,982,422.0	26,708,809.8	-726,387.8	22,410,218.9	24,252,845.8	-1,842,626.9
21-San Cristóbal	185,792,576.6	127,402,424.6	58,390,152.0	114,238,055.1	117,813,138.8	-3,575,083.7
22-San Juan	75,531,176.5	63,778,967.0	11,752,209.4	64,818,510.3	64,853,051.2	-34,540.9
23-San Pedro de Macorís	74,210,471.2	65,495,317.0	8,715,154.3	82,666,176.1	72,925,138.6	9,741,037.5
24-Sánchez Ramírez	67,294,944.8	35,625,889.3	31,669,055.5	44,854,277.6	31,759,991.6	13,094,285.9
25-Santiago	389,299,706.3	240,406,728.5	148,892,977.9	255,438,478.8	267,753,900.8	-12,315,422.0
26-Santiago Rodríguez	18,371,362.0	19,871,344.9	-1,499,982.9	14,744,530.2	12,375,787.6	2,368,742.6
27-Valverde	49,391,318.3	42,685,207.8	6,706,110.4	50,272,480.3	42,642,570.1	7,629,910.2
28-Monseñor Nouel	79,135,708.8	40,873,281.7	38,262,427.1	38,485,171.7	41,896,010.9	-3,410,839.2
29-Monte Plata	71,352,692.0	52,414,888.5	18,937,803.5	39,243,750.4	50,338,195.9	-11,094,445.5
30-Hato Mayor	25,567,645.6	30,083,557.5	-4,515,911.9	20,950,097.2	22,760,488.1	-1,810,390.9
31-San José de Ocoa	28,181,254.9	19,711,394.9	8,469,860.0	18,363,999.9	20,458,969.3	-2,094,969.3
32-Santo Domingo	615,319,126.1	505,337,091.3	109,982,034.8	416,069,871.3	445,545,786.7	-29,475,915.4

Cuadro 13.1. REPÚBLICA DOMINICANA: Ingresos y gastos municipales acumulados mensuales, según provincia, 2021* (RD\$), continuación...

Código y Provincia	Abril		Saldo	Mayo		Saldo
	Ingresos	Gastos		Ingresos	Gastos	
Total general	1,766,299,323.6	1,788,067,686.0	-21,768,362.4	2,505,505,119.0	2,237,150,818.6	268,354,300.4
01-Distrito Nacional	326653335.1	358,019,695.5	-31,366,360.5	329,649,896.6	276,163,466.2	53,486,430.4
02-Azua	47422278.05	38,709,887.2	8,712,390.9	69,113,069.3	65,599,298.0	3,513,771.3
03-Baoruco	25056505.39	16,712,150.2	8,344,355.2	29,817,974.9	35,257,566.7	-5,439,591.8
04-Barahona	58238270.31	34,361,428.7	23,876,841.6	46,183,681.4	47,694,245.1	-1,510,563.6
05-Dajabón	11331355.23	10,781,805.2	549,550.0	28,623,715.0	27,967,533.8	656,181.1
06-Duarte	71872600.79	42,216,400.3	29,656,200.5	65,029,940.8	63,563,035.3	1,466,905.5
07-Elias Piña	17703573	19,481,039.0	-1,777,466.0	29,095,836.4	18,990,180.9	10,105,655.5
08-El Seibo	33461730.01	15,276,513.1	18,185,217.0	18,153,780.8	30,614,651.8	-12,460,871.0
09-Españillat	47329489.74	39,160,654.1	8,168,835.7	61,538,077.6	68,016,556.4	-6,478,478.8
10-Independencia	13841653	13,413,853.7	427,799.3	23,360,491.3	22,045,398.2	1,315,093.1
11-La Altagracia	34824793.79	57,000,399.5	-22,175,605.7	79,569,848.0	58,069,557.2	21,500,290.9
12-La Romana	24962462.35	23,745,166.2	1,217,296.1	62,545,150.1	62,595,759.8	-50,609.7
13-La Vega	73559646.91	57,344,752.2	16,214,894.8	84,619,173.2	73,383,608.7	11,235,564.5
14-María Trinidad Sánchez	30143440.98	24,663,307.4	5,480,133.6	30,268,449.3	37,570,126.3	-7,301,677.1
15-Monte Cristi	20741712.03	25,670,649.0	-4,928,936.9	33,003,967.7	29,883,180.6	3,120,787.1
16-Pedernales	8116800.2	9,297,563.1	-1,180,762.9	6,890,505.2	7,774,943.3	-884,438.1
17-Peravia	30234241.73	32,100,731.5	-1,866,489.8	48,394,548.4	45,031,945.4	3,362,603.0
18-Puerto Plata	73297286.96	65,876,113.6	7,421,173.3	88,013,720.8	90,074,237.3	-2,060,516.5
19-Hermanas Mirabal	18252459.72	16,917,303.9	1,335,155.8	19,562,775.3	21,890,706.5	-2,327,931.2
20-Samaná	27336583	16,183,603.1	11,152,979.9	27,609,182.3	34,904,100.2	-7,294,917.9
21-San Cristóbal	101612448.3	92,819,471.7	8,792,976.6	122,404,844.2	115,772,096.0	6,632,748.2
22-San Juan	51145255.27	48,312,044.5	2,833,210.8	62,322,662.9	57,729,882.1	4,592,780.8
23-San Pedro de Macorís	54935052.45	61,463,965.2	-6,528,912.8	58,826,708.1	68,942,271.7	-10,115,563.7
24-Sánchez Ramírez	38116727.77	26,353,153.2	11,763,574.6	37,466,058.7	51,295,943.7	-13,829,885.1
25-Santiago	96391091.79	197,183,790.1	-100,792,698.4	359,590,649.4	229,809,675.9	129,780,973.5
26-Santiago Rodríguez	15523255.47	7,096,617.9	8,426,637.6	12,483,873.3	14,728,202.9	-2,244,329.6
27-Valverde	20758341.09	28,275,485.0	-7,517,143.9	66,714,367.9	35,873,022.4	30,841,345.5
28-Monseñor Nouel	12189908.06	16,893,154.0	-4,703,246.0	57,671,241.3	50,358,735.2	7,312,506.1
29-Monte Plata	50117742.39	34,436,147.5	15,681,594.9	49,883,645.5	40,971,653.5	8,911,992.0
30-Hato Mayor	14478603.88	18,019,973.6	-3,541,369.7	23,092,119.3	21,841,870.6	1,250,248.8
31-San José de Ocoa	11662812	14,448,044.1	-2,785,232.1	16,693,281.4	18,222,503.7	-1,529,222.3
32-Santo Domingo	304987866.8	325,832,822.7	-20,844,955.9	457,311,882.8	414,514,863.4	42,797,019.4

Cuadro 13.1. REPÚBLICA DOMINICANA: Ingresos y gastos municipales acumulados mensuales, según provincia, 2021* (RD\$), continuación...

Código y Provincia	Junio		Saldo	Julio		Saldo
	Ingresos	Gastos		Ingresos	Gastos	
Total general	2,244,197,386.9	2,001,270,304.8	242,927,082.1	2,157,716,714.6	2,108,561,611.5	49,155,103.2
01-Distrito Nacional	331,700,145.9	355,616,256.3	-23,916,110.5	336,191,929.9	329,657,091.1	6,534,838.8
02-Azua	58,106,095.2	61,181,254.7	-3,075,159.5	57,929,076.6	60,675,120.0	-2,746,043.5
03-Baoruco	25,865,930.9	27,709,954.8	-1,844,023.8	25,916,594.7	22,732,696.9	3,183,897.8
04-Barahona	46,582,569.2	48,191,848.6	-1,609,279.4	44,149,759.8	42,890,009.8	1,259,750.0
05-Dajabón	17,796,041.6	22,884,706.8	-5,088,665.3	24,021,128.9	23,663,742.7	357,386.2
06-Duarte	64,933,852.4	52,587,639.4	12,346,213.0	59,503,793.3	52,693,719.4	6,810,073.8
07-Elías Piña	22,648,109.1	19,660,417.5	2,987,691.7	30,218,939.7	20,482,146.3	9,736,793.4
08-El Seibo	24,637,087.5	24,265,844.8	371,242.7	25,640,589.8	27,129,141.4	-1,488,551.6
09-Españat	49,835,108.8	57,639,798.4	-7,804,689.6	65,865,565.1	52,981,224.7	12,884,340.4
10-Independencia	18,389,213.0	17,564,122.9	825,090.1	18,450,172.0	16,954,540.4	1,495,631.6
11-La Altagracia	74,380,905.5	43,153,533.0	31,227,372.6	58,283,826.9	84,075,898.5	-25,792,071.7
12-La Romana	41,943,672.0	39,200,011.0	2,743,661.0	43,258,394.0	50,044,720.0	-6,786,326.1
13-La Vega	75,434,685.3	69,656,513.6	5,778,171.7	82,645,427.2	67,892,873.9	14,752,553.3
14-María Trinidad Sánchez	32,168,723.8	30,114,132.5	2,054,591.3	31,206,574.6	31,290,533.7	-83,959.2
15-Monte Cristi	25,414,946.5	24,008,440.6	1,406,505.9	26,752,761.0	22,831,294.8	3,921,466.2
16-Pedernales	10,743,155.0	7,759,954.1	2,983,200.9	6,819,755.0	8,340,737.2	-1,520,982.2
17-Peravia	43,512,374.7	37,109,581.7	6,402,793.0	42,480,418.2	44,589,858.6	-2,109,440.4
18-Puerto Plata	88,661,680.1	87,895,029.7	766,650.4	76,857,694.9	96,722,976.2	-19,865,281.2
19-Hermanas Mirabal	18,404,504.4	20,619,294.9	-2,214,790.5	18,253,399.3	17,884,512.5	368,886.8
20-Samaná	21,757,119.9	21,672,096.6	85,023.4	27,026,117.5	24,094,367.6	2,931,749.9
21-San Cristóbal	192,942,502.2	116,731,183.4	76,211,318.7	108,978,458.5	105,936,716.2	3,041,742.3
22-San Juan	51,896,845.0	57,985,528.2	-6,088,683.1	56,674,484.5	54,607,543.0	2,066,941.5
23-San Pedro de Macorís	75,605,717.9	56,431,094.8	19,174,623.1	57,134,583.2	55,653,109.1	1,481,474.1
24-Sánchez Ramírez	40,101,563.1	30,466,444.8	9,635,118.3	37,459,619.2	33,795,677.2	3,663,941.9
25-Santiago	240,214,956.6	221,608,169.8	18,606,786.8	222,805,320.6	176,620,404.5	46,184,916.1
26-Santiago Rodríguez	11,906,297.2	11,261,707.1	644,590.1	14,397,674.0	10,439,339.5	3,958,334.5
27-Valverde	34,057,028.6	34,434,519.9	-377,491.3	36,196,509.4	34,657,230.2	1,539,279.2
28-Monseñor Nouel	39,451,902.8	35,174,007.8	4,277,895.0	32,889,011.7	36,468,416.1	-3,579,404.5
29-Monte Plata	37,357,109.6	37,677,183.4	-320,073.8	31,403,546.0	37,051,338.4	-5,647,792.4
30-Hato Mayor	18,446,583.2	17,195,725.3	1,250,857.9	27,535,001.9	20,653,113.7	6,881,888.2
31-San José de Ocoa	14,130,098.0	15,736,461.4	-1,606,363.4	14,209,316.6	13,344,423.0	864,893.6
32-Santo Domingo	395,170,862.0	298,077,847.2	97,093,014.8	416,561,270.9	431,707,094.8	-15,145,823.9

Cuadro 13.1. REPÚBLICA DOMINICANA: Ingresos y gastos municipales acumulados mensuales, según provincia, 2021* (RD\$), continuación...

Código y Provincia	Agosto		Saldo	Septiembre		Saldo
	Ingresos	Gastos		Ingresos	Gastos	
Total general	2,183,295,710.3	1,927,391,394.8	255,904,315.5	2,284,300,467.5	2,005,707,322.8	278,593,144.7
01-Distrito Nacional	327,542,016.5	285,661,038.2	41,880,978.2	360,904,821.2	302,396,210.4	58,508,610.9
02-Azua	66,209,458.0	53,007,123.6	13,202,334.4	72,162,945.4	69,164,177.7	2,998,767.8
03-Baoruco	26,112,423.2	17,251,796.6	8,860,626.6	23,770,014.9	20,901,845.0	2,868,170.0
04-Barahona	45,956,309.8	49,192,932.1	-3,236,622.3	48,806,275.6	50,956,150.7	-2,149,875.1
05-Dajabón	35,540,052.0	31,541,317.9	3,998,734.0	34,170,607.6	28,001,961.3	6,168,646.3
06-Duarte	71,076,566.1	50,548,310.8	20,528,255.3	61,026,080.8	49,288,027.6	11,738,053.3
07-Elías Piña	20,505,587.7	26,043,731.1	-5,538,143.4	28,765,725.3	17,399,943.3	11,365,782.0
08-El Seibo	18,685,296.0	21,504,374.6	-2,819,078.6	22,159,661.0	25,523,921.7	-3,364,260.7
09-Españat	48,557,117.3	55,096,981.8	-6,539,864.5	48,036,746.8	53,449,574.9	-5,412,828.0
10-Independencia	18,275,046.0	16,972,261.3	1,302,784.7	22,572,743.2	21,629,208.1	943,535.1
11-La Altagracia	61,108,949.4	62,059,948.5	-950,999.1	61,235,634.2	48,258,514.2	12,977,120.0
12-La Romana	46,945,896.2	41,015,798.1	5,930,098.1	41,487,119.2	49,814,152.0	-8,327,032.9
13-La Vega	92,104,333.3	73,148,333.4	18,955,999.9	81,739,456.1	81,803,404.0	-63,948.0
14-María Trinidad Sánchez	34,439,385.8	33,490,650.2	948,735.5	51,045,666.9	44,601,731.8	6,443,935.1
15-Monte Cristi	28,832,863.6	29,448,505.7	-615,642.1	45,458,761.0	28,985,828.5	16,472,932.6
16-Pedernales	7,049,149.0	6,896,654.7	152,494.3	6,822,455.0	6,631,697.7	190,757.3
17-Peravia	68,682,159.3	37,717,446.7	30,964,712.6	40,659,757.4	36,441,098.2	4,218,659.2
18-Puerto Plata	82,164,057.5	68,841,573.2	13,322,484.4	91,492,661.0	87,694,401.7	3,798,259.3
19-Hermanas Mirabal	21,625,306.7	22,646,330.4	-1,021,023.8	23,871,054.8	19,122,969.0	4,748,085.8
20-Samaná	31,109,898.6	22,509,726.3	8,600,172.3	34,166,258.1	36,040,552.1	-1,874,294.0
21-San Cristóbal	97,347,024.0	87,921,211.0	9,425,813.0	98,346,657.7	96,182,889.7	2,163,768.1
22-San Juan	55,973,635.0	50,217,748.9	5,755,886.1	58,435,565.3	55,851,897.1	2,583,668.2
23-San Pedro de Macorís	55,969,627.7	57,859,654.9	-1,890,027.2	56,188,007.8	61,024,809.8	-4,836,802.0
24-Sánchez Ramírez	40,273,210.6	35,111,126.0	5,162,084.6	45,217,886.2	36,537,072.4	8,680,813.9
25-Santiago	231,529,988.8	189,494,305.8	42,035,682.9	265,716,347.9	210,626,242.6	55,090,105.3
26-Santiago Rodríguez	19,493,912.3	17,530,767.7	1,963,144.6	21,228,998.4	13,727,982.2	7,501,016.2
27-Valverde	37,258,277.0	32,843,114.0	4,415,163.0	47,689,047.9	29,686,948.2	18,002,099.7
28-Monseñor Nouel	38,207,545.8	29,341,427.4	8,866,118.4	38,928,635.5	37,828,140.1	1,100,495.4
29-Monte Plata	33,485,281.7	30,933,645.7	2,551,636.1	31,595,914.9	33,203,252.9	-1,607,338.0
30-Hato Mayor	18,202,742.1	23,246,787.1	-5,044,045.0	20,039,312.5	21,300,879.6	-1,261,567.1
31-San José de Ocoa	19,841,327.4	13,812,525.8	6,028,801.5	14,332,399.6	14,082,343.6	250,056.0
32-Santo Domingo	383,191,266.1	354,484,245.3	28,707,020.8	386,227,248.1	317,549,495.0	68,677,753.1

Cuadro 13.1. REPÚBLICA DOMINICANA: Ingresos y gastos municipales acumulados mensuales, según provincia, 2021* (RD\$), continuación...

Código y Provincia	Octubre		Saldo	Noviembre		Saldo
	Ingresos	Gastos		Ingresos	Gastos	
Total general	1,598,820,254.7	1,725,985,755.3	-127,165,500.6	1,233,084,038.5	2,181,580,596.3	-948,496,557.8
01-Distrito Nacional	0.0	337,347,524.0	-337,347,524.0	0.0	347,432,628.3	-347,432,628.3
02-Azua	59,646,734.8	57,514,243.1	2,132,491.7	49,271,254.7	66,203,861.0	-16,932,606.3
03-Baoruco	21,605,439.8	21,408,458.7	196,981.1	28,111,195.8	26,098,559.5	2,012,636.3
04-Barahona	43,906,979.8	40,681,474.3	3,225,505.5	36,590,916.4	41,837,694.9	-5,246,778.5
05-Dajabón	12,726,360.0	15,292,529.3	-2,566,169.3	10,709,290.2	18,885,820.7	-8,176,530.4
06-Duarte	52,310,367.8	54,122,219.6	-1,811,851.9	33,908,611.5	56,182,767.2	-22,274,155.7
07-Elías Piña	26,346,500.0	19,285,131.6	7,061,368.4	19,012,864.0	26,326,251.9	-7,313,387.9
08-El Seibo	18,006,539.7	11,703,541.8	6,302,997.9	14,764,965.0	24,833,463.9	-10,068,498.9
09-Españat	48,887,657.8	41,000,057.1	7,887,600.7	48,884,507.8	65,883,034.2	-16,998,526.3
10-Independencia	21,274,742.0	14,700,634.2	6,574,107.8	18,243,547.0	22,024,922.0	-3,781,375.0
11-La Altagracia	74,844,947.2	72,299,120.2	2,545,827.0	21,280,864.0	74,696,354.9	-53,415,490.9
12-La Romana	47,453,837.0	35,722,684.8	11,731,152.2	26,665,237.0	46,641,736.0	-19,976,499.0
13-La Vega	97,397,724.2	65,794,127.2	31,603,597.0	56,326,684.9	77,140,176.4	-20,813,491.5
14-María Trinidad Sánchez	34,432,588.4	37,066,195.9	-2,633,607.5	17,317,276.6	46,180,398.2	-28,863,121.6
15-Monte Cristi	22,275,541.2	18,614,891.0	3,660,650.2	11,281,470.0	22,268,604.4	-10,987,134.4
16-Pedernales	6,882,755.0	6,611,495.0	271,260.0	4,569,214.0	9,625,058.9	-5,055,844.9
17-Peravia	31,077,074.2	35,170,042.4	-4,092,968.2	16,706,732.0	52,752,797.0	-36,046,065.0
18-Puerto Plata	73,902,607.4	71,716,006.7	2,186,600.7	58,250,068.6	79,486,413.8	-21,236,345.2
19-Hermanas Mirabal	24,534,358.6	15,458,444.3	9,075,914.3	9,478,453.0	20,618,683.4	-11,140,230.4
20-Samaná	24,404,279.8	18,482,616.1	5,921,663.7	11,617,355.0	27,683,432.3	-16,066,077.3
21-San Cristóbal	98,376,723.7	89,602,286.3	8,774,437.5	34,465,416.9	105,839,428.8	-71,374,011.8
22-San Juan	51,401,138.1	52,268,417.4	-867,279.3	38,594,029.3	55,568,163.0	-16,974,133.7
23-San Pedro de Macorís	49,255,251.0	50,207,055.3	-951,804.3	10,209,547.3	64,114,054.1	-53,904,506.7
24-Sánchez Ramírez	31,891,928.7	30,908,508.7	983,420.1	25,815,701.4	44,365,292.9	-18,549,591.5
25-Santiago	102,436,719.0	149,054,144.3	-46,617,425.3	294,212,593.5	219,843,527.3	74,369,066.3
26-Santiago Rodríguez	9,077,843.0	8,739,011.7	338,831.3	5,068,830.0	16,739,900.1	-11,671,070.1
27-Valverde	27,841,091.8	33,141,862.1	-5,300,770.3	26,645,677.9	32,036,106.4	-5,390,428.5
28-Monseñor Nouel	29,356,202.3	36,139,882.7	-6,783,680.4	34,109,040.2	33,172,814.9	936,225.3
29-Monte Plata	35,229,292.2	29,005,466.4	6,223,825.8	18,795,792.0	40,486,395.2	-21,690,603.2
30-Hato Mayor	21,854,450.2	20,344,471.4	1,509,978.8	14,930,462.3	16,975,145.9	-2,044,683.6
31-San José de Ocoa	16,767,851.0	18,738,120.9	-1,970,269.9	6,670,666.0	11,568,067.7	-4,897,401.7
32-Santo Domingo	383,414,728.9	217,845,090.8	165,569,638.1	230,575,774.0	388,069,041.4	-157,493,267.4



Cuadro 13.2. REPÚBLICA DOMINICANA: Ingresos y gastos municipales acumulados mensuales, según provincia, 2021* (RD\$), continuación...

Código y Provincia	Diciembre		Saldo
	Ingresos	Gastos	
Total general	358,843,747.2	3,304,222,820.6	-2,945,379,073.4
01-Distrito Nacional	0.0	501,120,491.4	-501,120,491.4
02-Azua	15,557,335.5	115,601,192.8	-100,043,857.3
03-Baoruco	10,696,258.0	64,301,648.0	-53,605,389.9
04-Barahona	8,201,422.0	91,346,399.0	-83,144,977.0
05-Dajabón	7,398,412.0	33,336,075.5	-25,937,663.5
06-Duarte	8,359,867.0	110,269,743.3	-101,909,876.3
07-Elías Piña	6,507,757.0	42,040,122.4	-35,532,365.4
08-El Seibo	6,145,737.0	35,017,800.5	-28,872,063.5
09-Españat	6,419,301.0	71,678,321.9	-65,259,020.9
10-Independencia	3,928,057.0	38,144,078.5	-34,216,021.5
11-La Altagracia	14,026,170.0	126,717,868.4	-112,691,698.4
12-La Romana	2,589,205.0	78,522,031.0	-75,932,826.0
13-La Vega	35,647,339.5	128,300,769.6	-92,653,430.1
14-María Trinidad Sánchez	11,192,164.8	54,026,233.9	-42,834,069.1
15-Monte Cristi	2,014,351.0	30,543,624.9	-28,529,273.9
16-Pedernales	1,729,701.0	9,966,323.9	-8,236,622.9
17-Peravia	5,302,770.6	90,903,599.1	-85,600,828.6
18-Puerto Plata	24,238,488.0	125,087,016.0	-100,848,528.0
19-Hermanas Mirabal	2,969,941.0	42,855,558.0	-39,885,617.0
20-Samaná	11,452,870.0	49,852,382.6	-38,399,512.6
21-San Cristóbal	8,389,364.0	216,228,061.1	-207,838,697.1
22-San Juan	17,464,500.7	101,083,902.6	-83,619,401.8
23-San Pedro de Macorís	3,579,695.0	45,468,089.3	-41,888,394.3
24-Sánchez Ramírez	7,887,208.3	61,171,676.5	-53,284,468.2
25-Santiago	49,933,817.9	227,616,704.7	-177,682,886.9
26-Santiago Rodríguez	301,840.0	21,075,106.2	-20,773,266.2
27-Valverde	12,622,156.8	63,169,988.7	-50,547,831.9
28-Monseñor Nouel	7,352,544.0	74,329,052.2	-66,976,508.2
29-Monte Plata	6,828,289.0	67,471,437.9	-60,643,148.9
30-Hato Mayor	4,955,544.7	32,802,081.4	-27,846,536.7
31-San José de Ocoa	1,478,966.0	28,232,167.3	-26,753,201.3
32-Santo Domingo	53,672,673.5	525,943,272.3	-472,270,598.8

* Cifras sujetas a rectificación.

Fuente: Dirección General de Presupuesto, (DIGEPRES).

Cuadro 13.2. REPÚBLICA DOMINICANA: Ingresos y gastos municipales mensuales, según provincia y municipio, 2021*
(RD\$)

Provincia y Municipio	Total		Enero		Febrero		Saldo
	Ingresos	Gastos	Ingresos	Gastos	Ingresos	Gastos	
Total	23,376,560,705.3	25,121,476,243.9	1,150,065,280.6	1,037,627,198.9	3,562,101,326.5	2,436,066,443.6	1,126,034,882.9
01-Distrito Nacional	2,984,240,232.1	4,115,613,475.8	141,989,096.5	345,822,982.8	494,393,914.0	386,039,040.6	108,354,873.4
0001-Santo Domingo De Guzmán	2,984,240,232.1	4,115,613,475.8	141,989,096.5	345,822,982.8	494,393,914.0	386,039,040.6	108,354,873.4
02-Azua	676,434,965.7	743,950,663.6	35,702,579.1	24,880,334.0	79,436,421.1	56,563,379.6	22,873,041.6
0001-Azua	256,864,365.0	303,687,474.0	18,369,265.1	8,067,523.5	22,577,578.2	20,728,669.2	1,848,909.0
0002-Las Charcas	40,201,213.8	47,411,061.7	3,371,733.0	2,254,862.4	3,452,829.8	3,093,157.6	359,672.2
0003-Las Yayas De Viajama	54,107,929.7	55,140,481.8	2,646,133.0	1,167,241.7	6,470,269.0	5,693,803.3	776,465.7
0004-Padre Las Casas	76,467,993.9	79,514,681.1	3,569,878.0	3,727,490.6	11,486,523.0	7,663,658.6	3,822,864.4
0005-Peralita	28,638,990.0	30,697,591.2	3,000.0	5,126.9	5,193,560.0	2,711,052.1	2,482,507.9
0006-Sabana Yegua	69,611,228.9	68,296,286.4	3,182,195.0	1,975,755.0	8,565,707.0	4,151,321.2	4,414,385.8
0007-Pueblo Viejo	38,750,798.0	40,615,281.9	2,946,725.0	653,157.0	2,946,725.0	4,030,348.0	-1,083,623.0
0008-Tabara Arriba	68,067,696.3	71,936,882.5	1,602,348.0	5,720,777.9	9,514,037.0	4,810,850.0	4,703,187.1
0009-Guayabal	20,685,166.9	21,919,643.7	2.0	7,269.0	3,760,974.0	1,535,169.3	2,225,804.7
0010-Estebania	23,039,583.2	24,731,279.4	11,300.0	1,301,130.1	5,468,218.2	2,145,350.3	3,322,867.9
03-Baoruco	292,556,949.2	314,198,946.7	23,327,588.2	10,405,685.5	26,613,658.3	19,679,332.6	6,934,325.7
0001-Neiba	79,082,280.0	91,031,471.9	6,425,851.0	1,262,935.4	6,566,475.0	5,313,127.2	1,253,347.8
0002-Galván	38,788,410.8	40,388,946.8	3,520,622.6	1,836,904.0	3,521,022.6	2,737,412.0	783,610.6
0003-Tamayó	88,878,168.5	92,864,389.5	8,794,611.0	4,389,950.4	7,204,333.0	3,936,141.9	3,268,191.2
0004-Villa Jaragua	40,632,229.1	43,901,769.6	1,241,290.0	1,296,698.0	6,421,379.1	4,326,028.5	2,095,350.6
0005-Los Ríos	45,175,860.7	46,012,368.9	3,345,213.5	1,619,197.6	1,726,015.8	3,366,623.0	-466,174.4
04-Barahona	552,084,676.3	581,423,018.4	59,995,126.2	15,009,627.5	64,685,128.5	54,371,679.4	10,313,449.1
0001-Barahona	205,116,839.7	217,193,945.3	25,755,039.6	4,739,178.5	30,292,603.1	21,327,296.5	8,965,306.6
0002-Cabral	34,617,851.5	38,717,243.1	2,897,272.0	492,832.0	2,891,577.0	1,764,210.1	1,127,366.9
0003-Enriquillo	27,298,107.0	28,325,347.7	2,317,815.0	909,606.9	2,323,375.0	1,245,212.3	1,078,162.7
0004-Paraiso	40,579,762.0	42,787,950.1	3,297,712.0	304,859.0	3,297,712.0	4,911,423.3	-1,613,711.3
0005-Vicente Noble	64,763,278.0	62,764,490.1	8,668,743.0	1,032,755.7	7,635,987.3	4,949,736.4	798,081.6
0006-El Peñón	20,716,790.5	21,061,376.4	1,843,246.0	817,626.0	2,213,678.5	3,081,794.8	-868,116.3
0007-La Ciénega	39,312,169.8	48,030,412.9	2,922,856.8	1,097,232.8	2,922,856.8	3,415,159.8	-492,303.0
0008-Fundación	36,422,293.2	39,404,483.4	2,994,494.0	2,582,517.8	4,242,917.7	3,283,001.5	959,916.2
0009-Las Salinas	23,199,795.2	23,301,774.6	1,868,929.4	980,686.3	1,890,329.4	1,878,531.8	11,797.6
0010-Polo	23,940,470.4	24,727,388.8	451,804.4	80,254.2	4,082,509.0	2,652,968.7	1,429,540.3
0011-Jaquimes	36,117,319.0	35,108,606.1	6,977,214.0	1,972,078.5	4,779,752.0	5,862,344.2	-1,082,592.2
05-Dajabón	239,219,739.2	266,568,218.8	4,243,386.1	9,392,250.8	33,736,027.9	23,130,063.7	10,605,964.3
0001-Dajabón	83,839,158.8	98,130,903.6	1,931,466.1	2,176,671.8	12,608,413.5	9,057,201.9	3,551,211.7





Cuadro 13.2. REPÚBLICA DOMINICANA: Ingresos y gastos municipales mensuales, según provincia y municipio, 2021*
(RD\$), continuación....

Provincia y Municipio	Total		Enero		Febrero		Saldo
	Ingresos	Gastos	Ingresos	Gastos	Ingresos	Gastos	
0002-Loma De Cabrera	67,356,097.5	62,145,735.2	2,063,119.0	3,340,581.3	6,765,567.9	4,477,454.1	2,288,113.8
0003-Partido	27,711,624.5	31,922,305.0	198,700.0	915,065.8	5,399,935.5	2,586,736.5	2,813,199.1
0004-Restauración	22,428,599.0	32,006,985.6	46,400.0	1,495,735.4	3,873,120.0	2,546,769.3	1,326,350.7
0005-El Pino	37,884,259.4	42,362,289.4	3,701.0	1,464,196.4	5,088,991.0	4,461,902.0	627,089.0
06-Duarte	696,752,741.7	674,272,334.7	45,576,103.6	27,753,314.4	101,808,196.9	55,486,984.5	46,321,212.4
0001-San Francisco De Macorís	418,135,027.4	393,586,777.5	33,748,066.1	17,999,489.6	57,812,425.4	25,233,501.0	32,578,924.4
0002-Arenoso	44,540,902.8	40,924,333.9	3,378,379.1	3,322,701.5	5,895,945.1	4,702,080.0	1,193,865.1
0003-Castillo	36,548,886.2	41,173,826.0	1,601,936.2	344,242.6	6,374,263.0	6,157,165.7	217,097.3
0004-Pimentel	37,121,916.6	48,574,346.2	97,427.0	1.0	7,463,908.6	5,001,396.6	2,462,512.0
0005-Villa Rivas	92,071,148.7	82,850,178.3	2,410,589.3	4,136,516.7	12,848,320.3	7,710,554.2	5,137,766.1
0006-Las Guaranas	30,023,729.1	36,315,687.3	116,960.0	1.0	5,699,268.0	3,705,646.1	1,993,621.9
0007-Eugenio María De Hostos	38,311,131.0	40,847,185.6	4,222,746.0	1,950,361.9	5,714,066.5	2,976,640.8	2,737,425.7
07-Elias Piña	267,157,255.9	260,531,442.7	14,931,615.1	7,858,342.5	28,624,873.2	21,104,307.2	7,520,566.0
0001-Comendador	76,629,545.2	78,099,583.7	5,768,153.0	2,172,074.3	8,643,979.0	6,090,556.3	2,553,422.7
0002-Bánica	53,924,775.3	51,389,825.6	1,033,353.3	520,557.1	6,714,299.0	4,194,489.4	2,519,809.6
0003-El Llano	36,667,494.5	35,707,031.3	2,928,545.0	1,303,515.4	2,940,780.0	2,825,081.9	115,698.1
0004-Hondo Valle	38,794,509.9	39,862,475.1	2,514,462.0	909,776.5	3,380,933.0	3,742,257.6	-361,324.6
0005-Pedro Santana	37,791,618.7	32,769,580.6	769,553.8	1,570,390.1	5,096,340.2	2,151,387.0	2,944,953.2
0006-Juan Santiago	23,349,312.3	22,702,946.5	1,917,548.0	1,382,029.2	1,848,542.0	2,100,635.0	-251,993.0
08-El Seibo	245,751,448.7	271,811,692.9	11,453,700.0	10,126,175.2	33,685,745.3	20,781,791.0	12,903,954.3
0001-El Seibo	168,233,132.2	183,030,822.4	4,780,538.5	2,464,962.0	23,155,766.5	13,028,834.8	12,569,484.6
0002-Miches	77,518,316.5	88,780,870.5	6,673,161.5	7,661,213.2	8,087,426.0	7,752,956.3	334,469.8
09-Españat	609,586,227.4	645,633,202.5	42,820,600.7	16,367,104.5	84,891,234.5	64,576,366.5	20,314,868.0
0001-Moca	392,709,511.5	414,002,620.8	30,963,966.7	10,734,805.5	54,817,104.9	37,513,456.8	17,303,648.1
0002-Cayetano Germosén	25,113,286.8	26,428,218.2	2,416,231.5	1,172,878.4	2,101,915.0	1,968,810.7	133,104.3
0003-Gaspar Hernández	105,947,672.5	114,291,860.1	7,285,039.7	3,310,170.3	11,299,070.6	11,860,423.8	-561,353.2
0004-Jamao Al Norte	27,315,178.7	29,083,721.9	2,107,962.7	845,859.1	3,912,224.0	3,134,507.7	777,716.3
0005-San Víctor	58,500,578.0	61,826,781.5	47,400.0	303,391.2	12,760,920.0	10,099,167.5	2,661,752.5
10-Independencia	221,354,926.9	233,907,114.4	23,944,867.6	5,575,880.4	19,885,373.9	24,845,803.7	-4,960,429.8
0001-Jimani	47,331,732.0	48,985,818.5	4,112,896.0	939,656.4	4,147,446.0	5,965,056.8	-1,817,610.8
0002-Duvergé	42,674,821.0	47,356,557.1	3,844,013.0	1,203,094.7	3,816,280.0	5,255,093.0	-1,438,813.0
0003-La Descubierta	26,393,231.0	27,561,421.4	2,695,585.7	330,908.8	1,933,793.0	2,648,618.5	-714,825.5
0004-Postrer Río	36,731,764.1	37,177,458.0	7,557,744.9	457,770.8	2,840,745.0	4,432,139.2	-1,591,394.2
0005-Cristóbal	34,885,410.0	38,148,066.0	2,867,457.0	901,570.0	2,969,179.0	3,760,480.0	-791,301.0

Cuadro 13.2. REPÚBLICA DOMINICANA: Ingresos y gastos municipales mensuales, según provincia y municipio, 2021*
(RD\$), continuación....

Provincia y Municipio	Total		Enero		Saldo		Febrero		Saldo
	Ingresos	Gastos	Ingresos	Gastos	Ingresos	Gastos	Ingresos	Gastos	
0006-Miella	33,337,968.9	34,677,793.4	2,867,171.0	1,742,879.7	1,124,291.3	1,742,879.7	4,177,930.9	2,784,416.2	1,393,514.7
11-La Altagracia	692,466,787.7	780,955,715.8	55,235,989.7	17,024,960.7	38,211,029.0	17,024,960.7	56,995,663.7	59,747,637.2	-2,761,983.5
0001-Higüey	618,330,715.7	696,844,979.0	49,688,485.7	13,992,619.6	35,695,866.2	13,992,619.6	51,236,655.7	52,872,340.4	-1,635,684.7
0002-San Rafael Del Yuma	74,136,072.1	84,110,736.8	5,547,504.0	3,032,341.2	2,515,162.8	3,032,341.2	5,748,998.0	6,875,296.8	-1,126,298.8
12-La Romana	480,087,271.3	554,944,952.1	40,101,513.7	12,082,290.5	28,019,223.2	12,082,290.5	51,784,254.2	62,833,318.5	-11,049,064.3
0001-La Romana	267,905,396.5	327,626,276.7	22,536,524.4	2,345,168.2	20,191,356.2	2,345,168.2	29,091,911.4	37,571,430.0	-8,479,518.6
0002-Guaymate	53,865,410.1	52,641,544.7	3,389,474.3	3,412,131.2	-22,656.8	3,412,131.2	7,454,556.7	4,746,343.7	2,718,213.1
0003-Villa Hermosa	158,316,464.8	174,677,130.6	14,175,515.0	6,324,991.2	7,850,523.8	6,324,991.2	15,227,786.0	20,515,544.8	-5,287,758.8
13-La Vega	988,532,972.0	894,594,020.1	61,883,062.8	34,811,261.5	27,071,801.3	34,811,261.5	161,462,873.1	76,451,412.4	85,011,460.7
0001-La Vega	588,194,085.5	509,530,376.2	39,631,869.2	17,937,767.9	21,694,101.3	17,937,767.9	110,101,740.8	42,812,123.3	67,289,617.5
0002-Constanza	170,293,556.3	142,065,662.5	15,103,529.0	5,788,793.9	9,314,735.1	5,788,793.9	21,430,584.0	10,952,266.8	10,478,317.2
0003-Jarabacoa	156,231,162.3	158,907,467.7	3,552,375.7	4,075,410.4	-523,034.8	4,075,410.4	21,600,091.3	16,318,736.0	5,281,355.4
0004-Jima Abajo	73,814,167.9	84,090,513.7	3,595,289.0	7,009,289.3	-3,414,000.3	7,009,289.3	8,330,457.0	6,368,286.4	1,962,170.6
14-María Trinidad Sánchez	432,700,509.1	442,606,286.0	25,412,982.6	23,270,947.9	2,142,034.6	23,270,947.9	90,823,350.9	30,484,454.1	60,338,896.8
0001-Nagua	224,304,290.8	244,438,461.5	5,171,824.9	12,609,189.1	-7,437,364.2	12,609,189.1	72,185,886.4	14,293,180.5	57,892,705.9
0002-Cabrera	94,147,699.1	92,190,555.0	3,260,690.4	3,813,241.3	-552,550.9	3,813,241.3	10,277,774.8	7,384,074.7	2,893,700.1
0003-El Factor	70,878,560.7	61,092,391.4	5,507,581.3	3,426,615.6	2,080,965.7	3,426,615.6	5,138,229.7	4,436,019.0	702,210.7
0004-Río San Juan	43,369,958.5	44,884,878.1	11,472,886.0	3,421,902.0	8,050,984.0	3,421,902.0	3,221,460.0	4,371,180.0	-1,149,720.0
15-Monte Cristi	305,061,961.4	315,937,398.8	9,206,329.4	13,648,745.5	-4,442,416.1	13,648,745.5	45,413,038.2	33,766,179.5	11,646,858.7
0001-Monte Cristi	51,312,392.5	43,031,179.6	606,976.1	4,660,700.0	-4,053,723.9	4,660,700.0	8,925,552.5	4,656,301.3	4,269,251.2
0002-Castanuelas	45,275,844.0	47,308,349.3	624,104.0	2,757,236.0	-2,133,132.0	2,757,236.0	8,885,999.0	6,220,996.4	2,665,002.6
0003-Guayubín	105,650,850.6	121,340,220.7	1,547,204.0	2,983,530.1	-1,436,326.1	2,983,530.1	11,996,200.5	9,102,593.8	2,893,606.7
0004-Las Matas De Santa Cruz	24,961,693.0	26,526,332.4	33,825.0	448,721.3	-414,896.3	448,721.3	4,609,594.0	4,126,416.1	483,177.9
0005-Pepillo Salcedo (Manzanillo)	38,702,011.5	42,178,404.4	1,780,270.9	561,577.4	1,218,693.6	561,577.4	5,106,032.6	5,050,855.0	55,177.6
0006-Villa Yáquez	39,159,169.8	35,552,912.6	4,613,949.4	2,236,980.8	2,376,968.6	2,236,980.8	5,889,659.5	4,609,016.8	1,280,642.6
16-Pedernales	84,884,324.8	92,542,936.1	6,857,305.2	4,377,047.0	2,480,258.2	4,377,047.0	6,855,005.0	6,630,205.2	224,799.8
0001-Pedernales	48,209,559.8	53,615,493.4	3,975,335.2	2,129,546.0	1,845,789.2	2,129,546.0	3,992,635.0	3,716,193.4	276,441.6
0002-Oviedo	36,674,765.0	38,927,442.6	2,881,970.0	2,247,501.0	634,469.0	2,247,501.0	2,862,370.0	2,914,011.8	-51,641.8
17-Peravia	457,212,563.5	524,578,889.6	11,379,910.3	15,653,100.4	-4,273,190.1	15,653,100.4	70,667,558.1	41,963,504.8	28,704,053.3
0001-Bani	364,635,662.7	422,583,917.0	9,613,680.0	15,304,226.4	-5,690,546.4	15,304,226.4	52,433,071.1	30,780,815.2	21,652,255.9
0002-Nizao	51,238,973.9	54,873,468.1	1,446,650.3	4,210.0	1,442,440.4	4,210.0	11,624,691.0	7,452,628.0	4,172,063.0
0003-Matanzas	41,337,926.9	47,121,504.5	319,580.0	344,664.1	-25,084.1	344,664.1	6,609,796.0	3,730,061.6	2,879,734.4
18-Puerto Plata	1,137,652,060.9	993,727,679.1	31,635,913.5	25,051,368.2	6,584,545.4	25,051,368.2	366,436,541.6	102,838,279.5	263,598,262.1
0001-Puerto Plata	650,838,525.4	506,757,878.2	6,727,087.5	4,831,643.3	1,895,444.3	4,831,643.3	309,704,521.1	56,371,895.3	253,332,625.8
0002-Altamira	62,493,125.5	66,160,516.8	1,054,769.0	1,987,365.4	-932,596.4	1,987,365.4	8,077,189.8	4,894,290.6	3,182,899.2
0003-Guananico	21,700,690.6	18,447,042.7	2,584,720.6	1,449,154.7	1,135,565.9	1,449,154.7	1,931,992.0	1,982,220.6	-50,228.6





Cuadro 13.2. REPÚBLICA DOMINICANA: Ingresos y gastos municipales mensuales, según provincia y municipio, 2021*
(RD\$), continuación....

Provincia y Municipio	Total		Enero		Febrero		Saldo
	Ingresos	Gastos	Ingresos	Gastos	Ingresos	Gastos	
0004-Imbert	56,826,349.3	51,927,819.9	4,308,309.7	30,500.0	4,277,809.7	7,603,224.7	1,158,642.3
0005-Los Hidalgos	42,371,714.7	46,551,842.0	1,549,562.0	1,608,861.3	-59,299.2	3,020,511.5	197,587.5
0006-Luperón	56,151,152.0	64,077,683.1	1,126,294.0	2,662,503.6	-1,536,209.6	9,417,377.0	3,483,970.6
0007-Sosúa	132,056,322.3	124,690,876.7	7,928,339.8	6,227,139.9	1,701,199.9	11,936,502.4	-428,232.7
0008-Villa Isabela	65,762,489.5	60,825,971.6	2,422,207.0	3,535,262.7	-1,113,055.7	8,217,412.0	2,996,136.3
0009-Villa Montellano	49,451,691.8	54,288,048.2	3,934,624.0	2,718,937.5	1,215,686.5	5,171,581.3	-275,138.3
19-Hermanas Mirabal	214,820,922.3	250,501,872.3	921,041.6	7,203,028.0	-6,281,986.4	38,482,073.2	14,104,272.0
0001-Salcedo	94,132,013.9	106,567,597.9	298,505.0	5,425,199.0	-5,126,694.0	14,853,913.0	5,644,004.4
0002-Tenares	64,978,359.0	79,598,977.5	488,077.0	1,472,468.5	-984,391.5	14,532,567.0	3,921,918.5
0003-Villa Tapia	55,710,549.3	64,335,297.0	134,459.6	305,360.5	-170,900.9	9,095,593.2	4,538,349.1
20-Samaná	283,468,287.2	316,194,109.6	18,595,982.0	13,809,577.1	4,786,404.9	25,982,422.0	-726,387.8
0001-Samaná	163,627,484.8	176,165,264.6	11,692,986.0	8,019,632.7	3,673,353.4	11,552,250.0	-2,921,200.6
0002-Sánchez	60,201,355.4	69,207,870.9	2,872,521.0	303,630.0	2,568,891.0	6,678,738.0	57,640.5
0003-Las Terrenas	59,639,447.0	70,820,974.2	4,030,475.0	5,486,314.5	-1,455,839.5	7,751,434.0	2,137,172.3
21-San Cristóbal	1,215,910,748.4	1,296,258,701.2	53,016,677.1	24,009,793.7	29,006,883.4	185,792,576.6	58,390,152.0
0001-San Cristóbal	494,464,789.5	543,043,972.4	18,108,951.9	5,332,036.8	12,776,915.2	74,397,086.2	20,823,396.1
0002-Sabana Grande De Palenque	36,886,040.0	41,127,976.4	3,190,433.0	1,713,640.9	1,476,792.1	3,262,838.0	-963,003.9
0003-Bajos De Haina	312,929,908.1	340,826,076.7	2,352,639.6	583,016.2	1,769,623.4	66,103,808.2	31,983,847.6
0004-Cambita Garabitos	60,483,471.2	44,383,786.3	5,537,094.0	235,785.5	5,301,308.5	5,537,093.9	2,087,197.8
0005-Villa Altagracia	128,729,181.1	126,374,452.4	12,382,880.0	11,814,402.3	568,477.7	16,363,726.7	3,923,514.3
0006-Yaguaje	89,860,007.2	100,221,685.0	3,398,730.8	1,777,392.7	1,621,338.1	9,942,950.0	-1,930,190.4
0007-San Gregorio De Nigua	70,357,281.2	72,189,432.1	6,243,847.8	2,377,660.0	3,866,187.8	6,128,739.6	1,422,498.2
0008-Los Cacaos	22,200,070.0	28,091,319.9	1,802,100.0	175,859.4	1,626,240.6	4,056,334.0	1,042,892.2
22-San Juan	617,360,988.3	681,885,375.4	33,103,185.5	19,628,230.5	13,474,954.9	75,531,176.5	11,752,209.4
0001-San Juan	322,465,347.8	367,238,045.0	13,853,396.6	8,800,712.2	5,052,684.3	39,655,723.4	3,783,604.4
0002-Bohechío	46,503,751.6	44,110,176.4	3,985,199.3	2,412,923.9	1,572,275.5	3,961,232.8	260,314.0
0003-El Cercado	65,603,993.4	70,230,462.9	2,248,307.8	1,005,201.0	1,243,106.8	9,377,656.7	3,122,892.1
0004-Juan De Herrera	38,800,089.2	43,449,731.3	1,257,026.0	2,090,984.4	-833,958.4	6,566,723.9	3,351,025.3
0005-Las Matas De Farfán	107,155,198.7	119,492,103.6	7,758,430.0	2,937,490.4	4,820,939.6	12,716,057.7	754,912.1
0006-Vallejuelo	36,832,607.7	37,364,856.3	4,000,825.7	2,380,918.7	1,619,907.1	3,253,782.0	479,461.6
23-San Pedro De Macorís	630,883,874.4	697,630,162.9	52,303,036.6	38,045,603.3	14,257,433.3	74,210,471.2	8,715,154.3
0001-San Pedro De Macorís	367,956,981.9	400,719,226.3	32,087,291.7	24,908,097.1	7,179,194.6	34,308,806.4	-7,730,601.9
0002-Los Llanos	68,755,406.6	77,032,058.9	5,660,691.3	2,216,414.3	3,444,277.0	5,989,390.3	534,611.0
0003-Ramón Santana	35,002,243.0	38,888,397.0	2,688,523.0	1,869,718.0	818,805.0	3,446,116.0	-412,248.0

Cuadro 13.2. REPÚBLICA DOMINICANA: Ingresos y gastos municipales mensuales, según provincia y municipio, 2021*
(RDS), continuación....

Provincia y Municipio	Total			Enero			Febrero			Saldo
	Ingresos	Gastos	Saldo	Ingresos	Gastos	Saldo	Ingresos	Gastos	Saldo	
0004-Consuelo	78,500,870.7	84,754,416.3	-6,253,545.5	7,273,875.0	3,781,235.0	3,492,640.0	20,544,822.5	7,716,502.1	12,828,320.4	
0005-Quisqueya	38,489,506.5	38,432,172.5	57,334.0	3,456,078.0	1,980,795.5	1,475,282.5	4,281,549.8	3,388,574.8	892,975.0	
0006-Guayacanes	42,178,865.5	57,803,892.0	-15,625,026.4	1,136,577.6	3,289,343.4	-2,152,765.8	5,639,786.2	3,037,688.5	2,602,097.8	
24-Sánchez Ramírez	428,918,966.0	431,333,208.1	-2,414,242.1	12,539,839.8	13,942,431.9	-1,402,592.1	67,294,944.8	35,625,889.3	31,669,055.5	
0001-Cotuí	190,563,487.7	194,479,696.8	-3,916,209.0	5,115,156.2	6,362,114.0	-1,246,957.8	23,706,419.3	10,900,030.8	12,806,388.5	
0002-Cevicos	49,796,892.9	55,241,552.6	-5,444,659.8	39,900.0	640,155.3	-600,255.3	9,829,175.2	6,762,082.7	3,067,092.5	
0003-Fantino	74,667,185.5	59,230,328.7	15,436,856.8	884,914.1	918,983.7	-34,069.6	21,882,538.0	6,741,201.5	15,141,336.5	
0004-La Mata	113,891,399.9	122,381,630.0	-8,490,230.1	6,499,869.5	6,021,178.8	478,690.7	11,876,812.3	11,222,574.2	654,238.1	
25-Santiago	2,620,011,384.0	2,410,450,730.2	209,560,653.8	112,441,713.4	80,433,135.9	32,008,577.5	389,299,706.3	240,406,728.5	148,892,977.9	
0001-Santiago	1,856,446,991.6	1,557,268,637.9	299,178,353.7	56,268,736.1	45,633,238.1	10,635,498.0	273,101,801.8	150,998,537.4	122,103,264.5	
0002-Bisonó	77,423,499.9	106,459,685.8	-29,036,185.9	174,400.0	8,081,361.1	-7,906,961.1	7,577,453.0	14,217,147.2	-6,639,694.2	
0003-Jánico	53,582,424.3	56,926,355.1	-3,343,930.9	2,214,110.3	3,189,480.2	-975,369.9	9,478,612.0	5,374,900.9	4,103,711.1	
0004-Licey Al Medio	77,015,825.4	87,620,797.1	-10,604,971.8	1,306,592.0	3,786,929.6	-2,480,337.7	11,801,621.4	10,970,928.7	830,692.7	
0005-San José De Las Matas	127,045,704.9	138,606,362.3	-11,560,657.5	27,191,290.9	5,510,388.0	21,680,902.9	17,748,076.0	16,987,394.7	760,681.3	
0006-Tamboril	117,486,661.6	126,191,572.0	-8,704,910.5	5,279,962.9	2,636,724.3	2,643,238.6	19,239,040.8	12,848,537.0	6,390,503.9	
0008-Puñal	174,240,060.9	190,608,910.6	-16,368,849.7	12,487,103.0	7,601,642.0	4,885,461.0	26,728,288.7	13,403,346.2	13,324,942.5	
0009-Villa González	96,573,533.1	104,219,736.9	-7,646,203.8	7,196,873.6	3,798,828.8	3,398,044.9	14,708,424.3	10,353,031.4	4,355,392.9	
0010-Sabana Iglesia	40,196,682.4	42,548,672.5	-2,351,990.1	322,644.5	194,543.7	128,100.7	8,916,388.4	5,252,905.0	3,663,483.4	
26-Santiago Rodríguez	155,626,945.0	154,836,709.2	790,235.8	13,028,529.2	1,250,941.5	11,777,587.7	18,371,362.0	19,871,344.9	-1,499,982.9	
0001-San Ignacio De Sabaneta	94,198,151.4	101,033,617.9	-6,835,466.5	10,298,877.2	114,795.5	10,184,081.7	12,744,815.0	13,924,691.6	-1,179,876.6	
0002-Villa Los Alcázaros	31,161,468.6	24,335,066.6	6,826,402.0	162,715.0	655,627.6	-492,912.6	2,674,799.0	2,779,879.1	-105,080.1	
0003-Monción	30,267,325.0	29,468,024.7	799,300.4	2,566,937.0	480,518.5	2,086,418.6	2,951,748.0	3,166,774.2	-215,026.2	
27-Valverde	418,661,658.0	423,388,497.4	-4,726,839.5	9,215,361.1	13,942,442.8	-4,727,081.7	49,391,318.3	42,685,207.8	6,706,110.4	
0001-Mao	187,639,535.6	180,737,231.0	6,902,304.6	2,705,963.0	3,194,110.9	-488,147.9	25,413,557.1	18,753,212.1	6,660,345.0	
0002-Esperanza	156,006,741.8	159,489,775.1	-3,483,033.3	515,612.0	7,348,959.0	-6,833,347.0	15,067,439.6	14,476,644.5	590,795.0	
0003-Laguna Salada	75,015,380.6	83,161,491.3	-8,146,110.7	5,993,786.1	3,399,372.9	2,594,413.2	8,910,321.7	9,455,351.2	-545,029.5	
28-Monseñor Nouel	416,633,523.5	446,159,915.0	-29,526,391.5	8,856,611.5	13,684,992.2	-4,828,380.7	79,135,708.8	40,873,281.7	38,262,427.1	
0001-Bonao	307,375,601.8	311,962,743.7	-4,587,141.9	4,925,322.5	6,163,984.6	-1,238,662.1	63,743,998.0	31,683,280.5	32,060,717.5	
0002-Maimón	38,530,636.3	56,187,104.7	-17,656,468.4	137,411.5	3,332,504.2	-3,195,092.7	7,327,826.8	3,562,873.7	3,764,953.1	
0003-Piedra Blanca	70,727,285.4	78,010,066.7	-7,282,781.3	3,793,877.4	4,188,503.3	-394,625.9	8,063,884.0	5,627,127.5	2,436,756.5	
29-Monte Plata	458,705,623.0	487,681,050.6	-28,975,427.6	53,412,567.3	33,691,445.4	19,721,121.9	71,352,692.0	52,414,888.5	18,937,803.5	
0001-Monte Plata	150,096,405.0	156,323,004.8	-6,226,599.8	18,692,206.7	5,942,475.2	12,749,731.4	23,439,428.8	11,307,618.2	12,131,810.6	
0002-Bayaguana	74,215,880.7	88,580,571.6	-14,364,690.8	582,511.0	1,398,907.6	-816,396.6	17,381,729.5	12,477,206.7	4,904,522.8	
0003-Sabana Grande De Boyá	89,093,231.9	98,440,185.7	-9,346,953.7	9,191,865.2	5,147,573.4	4,044,291.8	10,350,833.0	10,226,287.5	124,545.4	
0004-Yamasá	87,966,518.9	82,474,005.8	5,492,513.1	5,760,538.0	5,651,722.4	108,815.6	16,429,109.7	12,118,695.6	4,310,414.1	





Cuadro 13.2. REPÚBLICA DOMINICANA: Ingresos y gastos municipales mensuales, según provincia y municipio, 2021*
(RD\$), continuación....

Provincia y Municipio	Total		Enero		Saldo		Febrero		Saldo	
	Ingresos	Gastos	Ingresos	Gastos	Ingresos	Gastos	Ingresos	Gastos	Ingresos	Gastos
0005-Peravillo	57,333,586.4	61,863,282.8	19,185,446.4	15,550,766.8	3,634,679.6	6,285,080.5	3,751,591.0	6,285,080.5	-2,533,489.5	
30-Hato Mayor	227,737,855.5	246,615,488.9	17,685,292.7	1,391,395.0	16,293,897.7	30,083,557.5	25,567,645.6	30,083,557.5	-4,515,911.9	
0001-Hato Mayor	155,500,863.1	169,303,705.7	10,400,353.1	604,567.9	9,795,785.2	19,545,708.8	14,451,686.6	19,545,708.8	-5,094,022.2	
0002-Sabana De La Mar	49,183,569.4	53,725,227.9	5,540,195.6	785,290.0	4,754,905.6	5,679,181.3	7,089,447.0	5,679,181.3	1,410,265.7	
0003-El Valle	23,053,423.0	23,586,555.3	1,744,744.0	1,537.1	1,743,206.9	4,858,667.4	4,026,512.0	4,858,667.4	-832,155.4	
31-San José De Ocoa	170,879,939.6	193,884,641.6	8,547,966.7	5,529,619.8	3,018,347.0	19,711,394.9	28,181,254.9	19,711,394.9	8,469,860.0	
0001-San José De Ocoa	112,975,396.0	129,125,716.8	5,168,773.7	4,015,143.3	1,153,630.4	11,770,057.1	17,946,513.3	11,770,057.1	6,176,456.2	
0002-Sabana Larga	29,241,089.9	34,014,115.9	934,350.0	671,987.8	262,362.2	5,895,510.3	7,803,434.0	5,895,510.3	1,907,923.7	
0003-Rancho Arriba	28,563,453.6	30,744,808.9	2,444,843.0	842,488.7	1,602,354.3	2,045,827.5	2,431,307.6	2,045,827.5	385,480.1	
32-Santo Domingo	4,153,202,376.5	4,376,859,793.3	110,699,806.2	151,953,142.6	-41,253,336.5	505,337,091.3	615,319,126.1	505,337,091.3	109,982,034.8	
0001-Santo Domingo Este	1,683,708,036.8	1,770,612,354.0	26,028,507.9	50,120,197.8	-24,091,689.8	250,154,332.1	289,426,728.5	250,154,332.1	39,272,396.4	
0002-San Antonio De Guerra	120,037,369.1	130,780,456.6	8,703,702.3	6,282,245.1	2,421,457.2	8,940,614.9	14,985,476.3	8,940,614.9	6,044,861.4	
0003-Santo Domingo Oeste	628,550,847.6	518,281,139.6	17,032,241.0	20,785,373.5	-3,753,132.5	61,339,683.6	55,347,877.0	61,339,683.6	-5,991,806.7	
0004-Santo Domingo Norte	868,260,880.9	960,986,612.2	13,862,354.2	34,055,745.4	-20,193,391.2	92,049,934.0	131,248,167.4	92,049,934.0	39,198,233.4	
0005-Boca Chica	274,328,990.9	345,588,481.7	8,822,611.0	12,155,830.7	-3,333,219.7	30,544,315.3	39,207,362.6	30,544,315.3	8,663,047.3	
0006-Los Alcarrizos	477,255,190.5	541,488,232.9	32,313,342.3	23,682,695.3	8,630,647.0	45,988,609.3	58,457,906.0	45,988,609.3	12,469,296.7	
0007-Pedro Brand	101,061,060.7	109,122,516.4	3,937,047.5	4,871,054.9	-934,007.4	16,319,602.1	26,645,608.3	16,319,602.1	10,326,006.2	

Cuadro 13.2. REPÚBLICA DOMINICANA: Ingresos y gastos municipales mensuales, según provincia y municipio, 2021*
(RDS), continuación....

Provincia y Municipio	Marzo		Abril		Mayo		Saldo
	Ingresos	Gastos	Ingresos	Gastos	Ingresos	Gastos	
Total	2,332,331,336.0	2,367,846,290.9	1,766,299,323.6	1,788,067,686.0	2,505,505,119.0	2,237,150,818.6	268,354,300.4
01-Distrito Nacional	335,215,076.5	290,337,050.9	326,653,335.1	358,019,695.5	329,649,896.6	276,163,466.2	53,486,430.4
0001-Santo Domingo De Guzmán	335,215,076.5	290,337,050.9	326,653,335.1	358,019,695.5	329,649,896.6	276,163,466.2	53,486,430.4
02-Azua	65,877,717.9	74,850,792.1	47,422,278.1	38,709,887.2	69,113,069.3	65,599,298.0	3,513,771.3
0001-Azua	19,045,862.7	24,632,162.2	19,651,854.3	18,080,199.4	25,819,622.0	20,080,018.5	5,739,603.5
0002-Las Charcas	3,376,014.7	3,398,798.6	3,384,350.6	3,382,027.1	4,072,333.0	3,440,747.2	631,585.8
0003-Las Yayas De Viajama	6,753,324.9	6,289,596.0	2,636,383.0	1,411,634.1	6,432,769.0	5,931,466.8	501,302.2
0004-Padre Las Casas	6,512,609.0	5,725,111.5	5,490,502.0	5,425,115.5	7,542,143.0	7,489,204.8	52,938.2
0005-Peralta	2,600,770.0	4,990,098.9	1,820.0	115,760.5	5,205,760.0	2,742,584.3	2,463,175.7
0006-Sabana Yegua	9,759,777.5	7,863,850.8	5,837,499.0	3,117,319.6	5,906,126.4	7,611,445.0	-1,705,318.6
0007-Pueblo Viejo	8,466,475.0	7,052,328.0	2,946,725.0	1,484,964.0	2,946,725.0	4,702,570.0	-1,755,845.0
0008-Tabara Arriba	5,561,846.0	8,312,806.0	5,521,045.1	3,507,804.0	5,510,624.0	7,970,417.7	-2,459,793.7
0009-Guayabal	1,880,636.0	3,923,739.1	2.0	186,018.0	3,760,774.9	2,882,264.3	878,510.6
0010-Estebanía	1,920,402.0	2,662,301.1	1,941,097.0	1,999,044.9	1,916,192.0	2,748,579.5	-832,387.5
03-Baoruco	25,663,364.9	31,739,252.4	25,056,505.4	16,712,150.2	29,817,974.9	35,257,566.7	-5,439,591.8
0001-Neiba	6,874,080.0	10,749,629.6	6,718,467.0	4,626,746.5	12,532,501.0	10,820,325.8	1,712,175.2
0002-Galván	3,523,022.8	4,205,956.3	3,522,722.8	2,770,576.1	3,521,422.8	3,376,283.9	145,139.0
0003-Tamayo	7,229,693.0	8,701,358.8	8,243,614.0	4,134,963.4	7,280,532.0	11,051,400.9	-3,770,868.9
0004-Villa Jaragua	3,598,670.0	3,674,869.0	3,677,120.0	2,577,804.2	3,595,170.0	5,355,151.8	-1,759,981.8
0005-Los Ríos	4,437,899.0	4,407,438.7	2,894,581.6	2,602,060.0	2,888,349.1	4,654,404.4	-1,766,055.3
04-Barahona	48,788,237.3	64,889,528.3	58,238,270.3	34,361,428.7	46,183,681.4	47,694,245.1	-1,510,563.6
0001-Barahona	19,394,746.1	26,300,924.4	18,220,460.0	14,365,971.8	16,695,038.6	11,372,474.5	5,322,564.1
0002-Cabral	2,912,137.0	2,902,198.6	8,072,183.5	353,981.0	2,919,627.0	7,284,887.1	-4,365,260.1
0003-Enriquillo	2,370,370.0	4,451,106.1	3,680,837.0	1,873,087.5	1,807,749.5	2,116,180.8	228,084.2
0004-Paraiso	3,344,202.0	4,844,639.1	3,925,562.0	3,222,183.9	3,297,712.0	4,199,423.7	-901,711.7
0005-Vicente Noble	5,628,857.0	6,279,677.5	6,654,765.0	5,052,413.8	1,602,351.2	5,370,271.5	86,933.5
0006-El Peñón	1,909,898.0	1,952,654.8	1,843,746.0	879,614.8	1,843,746.0	2,061,584.5	-217,838.5
0007-La Ciénega	2,957,856.8	4,306,382.0	5,670,956.8	3,282,005.1	2,922,856.8	3,748,937.4	-826,080.6
0008-Fundación	3,072,456.0	3,266,590.1	3,072,730.6	2,441,933.4	2,960,130.6	2,812,408.5	147,722.1
0009-Las Salinas	2,260,779.4	2,544,232.9	2,242,529.4	1,212,105.4	2,904,930.4	2,934,070.7	-29,140.3
0010-Polo	2,058,452.0	3,323,769.0	2,048,552.0	1,048,634.5	2,032,222.0	1,601,795.2	430,426.9
0011-Jaquimeyes	2,878,483.0	4,817,353.8	2,805,948.0	629,497.5	2,176,450.6	4,192,211.2	-1,386,263.2
05-Dajabón	18,923,362.7	21,690,411.2	11,331,355.2	10,781,805.2	28,623,715.0	27,967,533.8	656,181.1
0001-Dajabón	7,235,325.0	7,792,085.6	1,404,789.2	3,603,640.7	11,891,350.0	10,322,725.9	1,568,624.1





Cuadro 13.2. REPÚBLICA DOMINICANA: Ingresos y gastos municipales mensuales, según provincia y municipio, 2021*
(RDS), continuación....

Provincia y Municipio	Marzo		Abril		Mayo		Saldo	
	Ingresos	Gastos	Ingresos	Gastos	Ingresos	Gastos		
0002-Loma De Cabrera	3,899,034.7	3,294,871.1	5,036,921.0	4,742,504.4	294,416.6	6,456,985.0	6,327,355.2	129,629.8
0003-Partido	2,036,905.0	2,358,381.3	2,003,522.0	1,074,643.1	928,878.9	2,039,355.0	2,377,409.3	-338,054.3
0004-Restauración	2,032,902.7	4,695,622.7	45,555.0	405,007.0	-359,452.0	3,889,080.0	3,976,027.6	-86,947.6
0005-El Pino	3,719,195.4	3,549,450.7	2,840,568.0	956,010.0	1,884,558.0	4,346,945.0	4,964,015.8	-617,070.8
06-Duarte	61,346,760.9	59,560,172.9	71,872,600.8	42,216,400.3	29,656,200.5	65,029,940.8	63,563,035.3	1,466,905.5
0001-San Francisco De Macorís	35,163,155.9	30,117,670.3	45,366,261.1	27,257,343.7	18,108,917.4	39,023,059.0	31,594,125.6	7,428,933.3
0002-Arenoso	4,311,887.1	4,577,289.8	4,297,237.1	3,547,261.4	749,975.7	5,269,237.1	4,217,690.9	1,051,546.2
0003-Castillo	3,330,392.0	3,715,374.6	3,221,467.0	1,620,126.2	1,601,340.8	3,218,503.0	4,303,165.6	-1,084,662.6
0004-Pimentel	3,617,633.0	5,341,714.4	3,534,147.0	303,929.8	3,230,217.2	4,018,298.0	5,575,158.1	-1,556,860.1
0005-Villa Rivas	9,068,574.9	10,005,637.2	9,656,381.6	4,045,749.6	5,610,632.0	7,762,477.3	11,813,614.6	-4,051,137.3
0006-Las Guaranas	2,993,466.0	2,295,410.7	2,926,355.1	2,781,069.4	145,285.7	2,884,063.0	2,889,797.9	-5,744.9
0007-Eugenio María De Hostos	2,861,652.0	3,507,076.0	2,870,752.0	2,660,920.3	209,831.7	2,854,313.5	3,169,482.7	-315,169.2
07-Elias Piña	22,795,875.4	21,859,829.1	17,703,573.0	19,481,039.0	-1,771,466.0	29,095,836.4	18,990,180.9	10,105,655.5
0001-Comendador	6,411,684.0	6,687,732.2	6,078,570.0	5,530,625.3	547,944.7	5,692,459.0	5,002,492.1	689,966.9
0002-Bánica	4,884,271.9	5,107,824.5	3,855,652.0	3,404,709.6	450,942.4	6,871,772.4	3,365,358.1	3,506,414.3
0003-El Llano	3,502,512.5	2,822,347.2	2,931,770.0	3,172,446.3	-240,676.3	2,932,510.0	3,545,976.2	-613,466.2
0004-Hondo Valle	3,262,448.0	2,780,464.7	2,977,448.0	4,187,506.3	-1,210,058.3	4,895,378.0	2,783,172.5	2,112,205.5
0005-Pedro Santana	2,886,417.0	1,769,147.9	1,159.0	2,158,886.4	-2,147,295.4	6,855,175.0	2,485,071.2	4,370,103.8
0006-Juan Santiago	1,848,542.0	2,692,312.6	1,848,542.0	1,026,865.2	821,676.9	1,848,542.0	1,808,110.8	40,431.2
08-El Seibo	18,956,616.5	25,034,473.1	33,461,730.0	15,276,513.1	18,185,217.0	18,153,780.8	30,614,651.8	-12,460,871.0
0001-El Seibo	12,913,323.0	17,821,772.9	24,496,252.5	7,945,130.2	16,551,122.4	12,562,270.3	23,953,940.9	-11,391,670.6
0002-Miches	6,043,293.5	7,212,700.3	8,965,477.5	7,331,382.9	1,634,094.6	5,591,510.5	6,660,710.8	-1,069,200.3
09-Españail	56,520,820.2	59,783,528.1	47,329,489.7	39,160,654.1	8,168,835.7	61,538,077.6	68,016,556.4	-6,478,478.8
0001-Moca	40,212,097.2	41,887,058.0	30,787,727.9	25,835,166.7	4,952,561.2	38,285,219.8	44,540,220.6	-6,255,000.8
0002-Cayetano Germosén	2,125,281.0	2,070,196.6	2,162,610.0	1,960,138.9	202,471.1	2,472,695.0	2,258,274.7	214,420.3
0003-Gaspar Hernández	8,144,883.0	9,042,650.0	12,271,529.8	8,446,338.3	3,825,191.5	9,890,376.8	10,481,109.3	-590,732.5
0004-Jamao Al Norte	2,050,822.0	3,125,497.5	1,981,572.0	594,423.8	1,387,148.2	2,030,672.0	3,058,048.6	-1,027,376.6
0005-San Víctor	3,987,737.0	3,658,126.0	126,050.0	2,324,586.4	-2,198,536.4	8,859,114.0	7,678,903.3	1,180,210.7
10-Independencia	19,189,021.0	20,036,411.1	13,841,653.0	13,413,853.7	427,799.3	23,360,491.3	22,045,398.2	1,315,093.1
0001-Jimani	4,163,866.0	3,729,915.9	4,108,796.0	2,433,936.7	1,674,859.3	4,116,146.0	5,780,702.8	-1,664,556.8
0002-Duvergé	4,363,201.0	4,625,186.5	1,192,136.0	3,337,800.0	-2,145,664.0	6,704,377.0	4,200,023.1	2,504,353.9
0003-La Descubierta	1,957,753.0	1,879,931.1	18,900.0	989,441.1	-970,541.1	3,911,947.3	2,705,613.5	1,206,333.8
0004-Postrer Río	2,842,245.0	3,476,155.3	2,839,495.0	1,743,787.3	1,095,707.7	2,845,695.0	4,007,866.0	-1,162,171.0
0005-Cristóbal	2,918,318.0	3,559,282.0	2,867,457.0	2,301,828.0	565,629.0	2,967,457.0	3,066,715.1	-99,258.1

Cuadro 13.2. REPÚBLICA DOMINICANA: Ingresos y gastos municipales mensuales, según provincia y municipio, 2021*
(RDS), continuación....

Provincia y Municipio	Marzo		Abril		Mayo		Saldo
	Ingresos	Gastos	Ingresos	Gastos	Ingresos	Gastos	
0006-Mella	2,943,638.0	2,765,940.3	2,814,869.0	2,607,060.6	2,814,869.0	2,284,477.7	530,391.3
11-La Altagracia	100,689,205.2	77,851,923.5	34,824,793.8	57,000,399.5	79,569,848.0	58,069,557.2	21,500,290.9
0001-Higüey	94,703,073.2	71,932,556.5	27,430,652.8	51,067,819.7	73,973,954.0	49,996,669.7	23,977,284.4
0002-San Rafael Del Yuma	5,986,132.0	5,919,367.1	7,394,141.0	5,932,579.8	5,955,894.0	8,072,887.5	-2,476,993.5
12-La Romana	50,350,530.7	52,727,284.0	24,962,462.4	23,745,166.2	62,545,150.1	62,595,759.8	-50,609.7
0001-La Romana	25,604,178.5	33,926,034.8	6,230,628.9	8,173,187.1	45,281,981.1	45,874,003.1	-592,022.0
0002-Guaymate	8,784,378.0	3,789,704.5	3,399,062.0	2,456,096.5	3,395,390.0	3,422,167.2	-26,777.2
0003-Villa Hermosa	15,961,974.3	15,011,544.7	15,332,771.5	13,115,882.6	13,867,779.0	13,299,589.6	568,189.4
13-La Vega	85,712,565.6	88,866,787.1	73,559,646.9	57,344,752.2	84,619,173.2	73,383,608.7	11,235,564.5
0001-La Vega	56,080,319.3	58,309,815.9	45,818,923.4	30,093,495.7	49,218,716.2	41,795,564.8	7,423,151.5
0002-Constanza	10,875,799.0	9,227,095.7	7,775,860.0	7,544,503.9	14,020,027.6	10,864,381.4	3,155,646.2
0003-Jarabacoa	12,616,764.3	15,069,033.4	12,972,357.3	11,886,419.9	15,186,504.4	15,102,167.3	84,337.1
0004-Jima Abajo	6,139,682.9	6,260,842.1	6,992,506.2	7,820,332.6	6,193,925.0	5,621,495.2	572,429.8
14-Maria Trinidad Sánchez	44,249,904.7	49,847,574.0	30,143,441.0	24,663,307.4	30,268,449.3	37,570,126.3	-7,301,677.1
0001-Nagua	19,059,573.4	24,341,351.8	15,513,467.4	12,513,709.4	15,165,153.0	20,022,837.7	-4,857,684.7
0002-Cabrera	16,551,004.8	15,854,905.7	5,948,807.0	3,828,059.4	6,617,225.8	8,629,411.2	-2,012,185.4
0003-El Factor	5,196,657.6	6,031,666.5	5,190,361.6	3,344,742.6	5,172,953.6	5,006,486.5	166,467.0
0004-Rio San Juan	3,442,669.0	3,619,650.0	3,490,805.0	4,976,796.0	3,313,117.0	3,911,391.0	-598,274.0
15-Monte Cristi	34,666,219.9	36,267,454.5	20,741,712.0	25,670,649.0	33,003,967.7	29,883,180.6	3,120,787.1
0001-Monte Cristi	8,328,198.6	7,868,110.2	4,772,230.1	5,024,275.7	4,853,161.3	4,678,314.1	174,847.3
0002-Castanuelas	3,670,244.0	3,796,001.1	3,714,882.0	2,702,897.3	3,756,487.0	4,788,914.4	-1,032,427.4
0003-Guayubín	11,980,409.0	14,288,089.2	8,080,292.0	9,609,127.8	10,614,677.5	9,088,099.3	1,526,578.2
0004-Las Matas De Santa Cruz	2,375,447.0	2,676,976.6	45,850.0	1,882,282.9	4,577,919.0	2,186,711.3	2,391,207.7
0005-Pepillo Salcedo (Manzanillo)	5,196,855.5	4,994,115.6	926,275.0	1,611,219.5	6,111,527.9	6,464,355.3	-352,827.4
0006-Villa Vázquez	3,115,065.7	2,644,161.9	3,202,183.0	4,840,845.8	3,090,195.0	2,676,786.3	413,408.7
16-Pedernales	11,548,525.2	8,631,255.9	8,116,800.2	9,297,563.1	6,890,505.2	7,774,943.3	-884,438.1
0001-Pedernales	8,685,605.2	6,349,608.7	3,966,785.2	5,066,767.4	3,967,235.2	4,975,076.4	-1,007,841.2
0002-Oviedo	2,862,920.0	2,281,647.3	4,150,015.0	4,230,795.7	2,923,270.0	2,799,866.9	123,403.1
17-Peravia	48,115,018.5	55,145,183.8	30,234,241.7	32,100,731.5	48,394,548.4	45,031,945.4	3,362,603.0
0001-Baní	37,852,435.0	46,854,999.6	25,943,048.7	27,514,473.4	37,990,571.4	35,607,729.4	2,382,842.0
0002-Nizao	7,014,105.6	5,480,444.0	4,076,239.0	2,175,180.8	4,221,824.0	5,719,403.5	-1,497,579.5
0003-Matanzas	3,248,478.0	2,809,740.1	214,954.0	2,411,077.3	6,182,153.0	3,704,812.5	2,477,340.5
18-Puerto Plata	82,701,340.5	92,444,263.3	73,297,287.0	65,876,113.6	88,013,720.8	90,074,237.3	-2,060,516.5
0001-Puerto Plata	33,216,908.9	44,639,510.1	30,589,018.0	24,102,566.3	35,378,825.0	40,620,152.6	-5,241,327.6
0002-Altamira	6,105,304.3	5,750,535.5	6,262,494.0	8,725,390.8	8,157,116.0	5,917,603.6	2,239,512.4
0003-Guanaco	1,900,192.0	1,699,929.5	1,917,842.0	1,920,669.2	1,893,942.0	2,013,941.7	-119,999.7





Cuadro 13.2. REPÚBLICA DOMINICANA: Ingresos y gastos municipales mensuales, según provincia y municipio, 2021*
(RDS), continuación....

Provincia y Municipio	Marzo		Abril		Saldo		Mayo		Saldo
	Ingresos	Gastos	Ingresos	Gastos	Ingresos	Gastos	Ingresos	Gastos	
0004-Imbert	5,022,569.0	4,434,551.6	4,609,548.0	6,370,002.6	-1,760,454.6	5,316,746.2	5,015,327.4	5,316,746.2	-301,418.8
0005-Los Hidalgos	5,383,201.0	3,089,313.6	3,273,870.7	2,957,114.6	316,756.1	4,246,554.3	5,486,236.0	4,246,554.3	1,239,681.7
0006-Luperón	6,666,716.0	6,390,780.9	5,682,364.0	4,283,894.7	1,398,469.3	5,972,711.4	5,767,983.5	5,972,711.4	-204,727.9
0007-Sosúa	10,327,832.5	14,729,093.6	10,598,686.4	7,377,398.8	3,221,287.6	14,417,280.1	16,797,018.1	14,417,280.1	2,379,738.1
0008-Villa Isabela	8,456,071.5	6,160,071.4	6,827,178.0	6,823,010.3	4,167.7	6,384,673.7	5,773,428.0	6,384,673.7	-611,245.7
0009-Villa Montellano	5,622,545.1	5,550,477.0	3,536,286.0	3,316,066.4	220,219.6	5,184,573.9	3,743,844.8	5,184,573.9	-1,440,729.0
19-Hermanas Mirabal	18,465,554.7	20,907,240.3	18,252,459.7	16,917,303.9	1,335,155.8	21,890,706.5	19,562,775.3	21,890,706.5	-2,327,931.2
0001-Salcedo	7,865,471.9	8,141,683.8	8,439,260.0	7,440,308.5	998,951.5	8,700,818.8	7,622,523.0	8,700,818.8	-1,078,295.8
0002-Tenares	5,932,705.0	6,799,499.0	5,156,261.0	6,141,555.0	-985,294.0	6,869,912.1	7,018,937.0	6,869,912.1	149,024.9
0003-Villa Tapia	4,667,377.8	5,966,057.5	4,656,938.7	3,335,440.4	1,321,498.3	6,319,975.6	4,921,315.3	6,319,975.6	-1,398,660.3
20-Samaná	22,410,218.9	24,252,845.8	27,336,583.0	16,183,603.1	11,152,979.9	34,904,100.2	27,609,182.3	34,904,100.2	-7,294,917.9
0001-Samaná	11,194,753.0	13,702,475.4	18,578,089.0	11,235,851.9	7,342,237.1	18,919,824.0	18,919,824.0	21,496,856.7	-2,577,032.7
0002-Sánchez	5,954,461.9	6,448,963.7	4,675,701.0	1,423,182.0	3,252,519.1	8,463,083.3	4,796,437.3	8,463,083.3	-3,666,646.0
0003-Las Terrenas	5,261,004.0	4,101,406.8	4,082,793.0	3,524,569.3	558,223.7	4,944,160.2	3,892,921.0	4,944,160.2	-1,051,239.2
21-San Cristóbal	114,238,055.1	117,813,138.8	101,612,448.3	92,819,471.7	8,792,976.6	115,772,096.0	122,404,844.2	115,772,096.0	6,632,748.2
0001-San Cristóbal	40,341,488.2	38,482,921.1	36,683,154.8	35,710,919.3	972,235.5	40,587,972.5	39,270,467.0	40,587,972.5	-1,317,505.5
0002-Sabana Grande De Palenque	3,561,615.0	3,557,638.0	245,990.0	2,983,181.4	-2,737,191.4	3,308,917.3	6,406,666.0	3,308,917.3	3,097,748.7
0003-Bajos De Haina	22,639,149.4	32,364,322.7	32,606,182.7	28,815,967.9	3,790,214.8	32,219,008.1	32,074,495.3	32,219,008.1	-144,512.8
0004-Cambita Garabitos	9,245,338.5	6,629,929.2	5,536,893.9	1,714,049.4	3,822,844.6	2,414,418.9	5,537,094.0	2,414,418.9	3,122,675.1
0005-Villa Altagracia	17,187,259.0	15,987,054.5	12,539,199.0	12,362,430.7	176,768.4	16,640,712.1	21,134,841.4	16,640,712.1	4,494,129.3
0006-Yaguate	12,654,311.0	10,582,609.1	7,487,659.0	4,610,171.4	2,877,487.6	9,835,696.7	7,419,883.5	9,835,696.7	-2,415,813.2
0007-San Gregorio De Nigua	6,580,227.0	6,357,658.2	222,568.8	5,602,942.3	910,126.7	6,955,545.6	6,504,563.0	6,955,545.6	-450,982.6
0008-Los Cacaos	2,028,667.0	3,851,005.9	300.0	1,019,809.5	-1,019,509.5	3,809,824.8	4,056,834.0	3,809,824.8	247,009.2
22-San Juan	64,818,510.3	64,853,051.2	51,145,255.3	48,312,044.5	2,833,210.8	57,729,882.1	62,322,662.9	57,729,882.1	4,592,780.8
0001-San Juan	32,776,777.8	33,783,049.7	26,106,872.7	26,353,152.6	-246,279.9	30,396,478.1	34,449,240.3	30,396,478.1	4,052,762.2
0002-Bohechío	3,961,057.8	3,840,760.6	3,961,232.8	2,704,206.4	1,257,026.3	3,764,965.6	3,961,232.8	3,764,965.6	196,267.1
0003-El Cercado	5,335,238.8	7,875,584.4	5,399,338.8	4,024,270.2	1,375,068.6	5,687,493.6	5,366,038.9	5,687,493.6	-321,454.7
0004-Juan De Herrera	5,210,040.2	4,695,360.1	3,198,648.0	2,589,874.2	608,773.8	3,149,831.7	3,207,688.0	3,149,831.7	57,856.3
0005-Las Matas De Farfán	14,298,143.7	11,619,900.1	9,320,868.0	9,950,916.2	-630,048.2	11,189,991.8	12,144,133.0	11,189,991.8	954,141.2
0006-Vallejuelo	3,237,252.0	3,038,396.5	3,158,295.0	2,689,624.9	468,670.1	3,541,121.2	3,194,330.0	3,541,121.2	-346,791.2
23-San Pedro De Macorís	82,666,176.1	72,925,138.6	54,935,052.5	61,463,965.2	-6,528,912.8	68,942,271.7	58,826,708.1	68,942,271.7	-10,115,563.7
0001-San Pedro De Macorís	49,363,157.0	41,534,015.3	34,080,836.0	39,809,679.7	-5,728,843.8	43,961,020.5	33,028,369.0	43,961,020.5	-10,932,651.5
0002-Los Llanos	5,636,090.3	6,017,943.8	6,182,991.3	4,292,983.9	1,890,007.5	5,980,568.9	5,934,442.3	5,980,568.9	-46,126.6
0003-Ramón Santana	3,382,315.0	3,883,065.0	2,264,961.0	1,417,141.0	847,820.0	3,732,541.0	2,762,320.0	3,732,541.0	-970,221.0

Cuadro 13.3. REPÚBLICA DOMINICANA: Ingresos y gastos municipales mensuales, según provincia y municipio, 2021*
(RD\$), continuación....

Provincia y Municipio	Marzo			Abril			Mayo			Saldo
	Ingresos	Gastos	Saldo	Ingresos	Gastos	Saldo	Ingresos	Gastos	Saldo	
0004-Consuelo	5,580,015.0	10,031,187.0	-4,451,172.0	6,169,359.7	7,357,740.9	-1,188,381.2	5,468,265.0	6,280,843.7	-812,578.7	
0005-Quisqueya	11,394,433.7	6,188,696.7	5,205,737.0	101,587.5	4,748,826.1	-4,647,238.6	6,965,916.0	3,656,903.2	3,309,012.8	
0006-Guayacanes	7,310,165.0	5,270,230.8	2,039,934.2	6,135,316.9	3,837,593.6	2,297,723.3	4,667,395.8	5,330,394.5	-662,998.7	
24-Sánchez Ramírez	44,854,277.6	31,759,991.6	13,094,285.9	38,116,727.8	26,353,153.2	11,763,574.6	37,466,058.7	51,295,943.7	-13,829,885.1	
0001-Cotuí	24,630,364.3	11,747,238.8	12,883,125.5	15,299,767.9	9,243,761.5	6,056,006.4	17,174,719.0	31,488,273.1	-14,313,554.1	
0002-Cevicos	3,562,199.0	3,847,918.6	-285,719.6	5,194,498.5	2,953,422.9	2,241,075.6	3,529,899.0	4,785,276.2	-1,255,377.2	
0003-Fantino	6,681,418.9	7,614,391.2	-932,972.2	7,218,246.7	2,774,285.6	4,443,961.2	5,839,439.9	4,513,408.2	1,326,031.7	
0004-La Mata	9,980,295.3	8,550,443.1	1,429,852.2	10,404,214.7	11,381,683.3	-977,468.6	10,922,000.8	10,508,986.1	413,014.6	
25-Santiago	255,438,478.8	267,753,900.8	-12,315,422.0	96,391,091.8	197,183,790.1	-100,792,698.4	359,590,649.4	229,809,675.9	129,780,973.5	
0001-Santiago	175,684,390.4	181,592,884.0	-5,908,493.6	51,504,469.1	136,824,252.0	-85,319,782.9	280,669,963.9	159,033,655.4	121,636,308.6	
0002-Bisonó	14,470,936.0	15,865,874.9	-1,394,938.9	104,345.0	6,124,209.7	-6,019,864.7	14,385,546.0	7,330,466.9	7,055,079.2	
0003-Jánico	4,938,906.0	6,454,044.0	-1,515,138.0	5,013,936.0	3,066,091.4	1,947,844.6	5,262,761.0	5,755,749.0	-492,988.0	
0004-Lucey Al Medio	7,141,490.2	6,999,887.2	141,603.1	4,671,962.1	4,657,349.5	14,612.6	8,709,219.6	7,605,583.7	1,103,635.9	
0005-San José De Las Matas	10,269,086.0	12,357,845.3	-2,088,759.3	9,345,942.0	12,184,250.1	-2,838,308.1	8,947,070.0	9,457,614.5	-510,544.5	
0006-Tamboril	10,977,146.8	13,334,552.3	-2,357,405.5	3,248,984.7	4,229,121.5	-980,136.8	16,273,240.7	12,102,185.4	4,171,055.3	
0008-Puñal	17,949,686.8	16,553,832.5	1,395,854.2	13,829,044.9	18,564,942.0	-4,735,897.2	11,867,788.0	14,704,837.6	-2,837,049.6	
0009-Villa González	11,122,078.6	11,672,949.9	-550,871.3	8,456,381.8	10,722,816.8	-2,266,435.0	8,033,147.8	9,198,514.1	-1,165,366.4	
0010-Sabana Iglesia	2,884,758.0	2,922,030.7	-37,272.8	216,026.2	810,757.1	-594,730.9	5,441,912.5	4,621,069.3	820,843.1	
26-Sabana Rodríguez	14,744,530.2	12,375,787.6	2,368,742.6	15,523,255.5	7,096,617.9	8,426,637.6	12,483,873.3	14,728,202.9	-2,244,329.6	
0001-San Ignacio De Sabaneta	6,793,419.2	6,298,482.1	494,937.1	6,877,964.9	3,449,384.0	3,428,580.9	6,686,857.2	8,900,306.2	-2,213,449.0	
0002-Villa Los Almácigos	5,213,397.0	3,733,451.5	1,479,945.5	5,930,231.5	1,948,348.9	3,981,882.6	2,758,392.1	2,717,529.7	40,862.4	
0003-Monción	2,737,714.0	2,343,854.0	393,860.0	2,715,059.0	1,698,885.0	1,016,174.0	3,038,624.0	3,110,367.0	-71,743.0	
27-Valverde	50,272,480.3	42,642,570.1	7,629,910.2	20,758,341.1	28,275,485.0	-7,517,143.9	66,714,367.9	35,873,022.4	30,841,345.5	
0001-Mao	19,644,940.6	17,643,504.7	2,001,435.9	7,526,960.9	11,889,050.5	-4,362,089.6	35,620,674.7	14,183,964.9	21,436,709.8	
0002-Esperanza	24,578,748.6	16,690,231.3	7,888,517.3	5,458,828.2	11,406,292.0	-5,947,463.8	23,519,044.1	14,496,167.5	9,022,876.6	
0003-Laguna Salada	6,048,791.2	8,308,834.1	-2,260,043.0	7,772,552.0	4,980,142.5	2,792,409.6	7,574,649.2	7,192,890.0	381,759.2	
28-Monseñor Nouel	38,485,171.7	41,896,010.9	-3,410,839.2	12,189,908.1	16,893,154.0	-4,703,246.0	57,671,241.3	50,358,735.2	7,312,506.1	
0001-Bonao	29,006,174.8	31,422,800.7	-2,416,625.9	6,349,194.1	9,750,435.9	-3,401,241.8	46,043,127.5	35,900,188.2	10,142,939.3	
0002-Maimón	3,805,246.9	3,835,724.1	-30,477.2	148,017.2	2,271,745.2	-2,123,728.0	3,732,876.9	7,477,469.7	-3,744,592.8	
0003-Piedra Blanca	5,673,750.0	6,637,486.1	-963,736.1	5,692,096.7	4,870,972.9	821,723.8	7,895,236.9	6,981,077.3	914,159.5	
29-Monte Plata	39,243,750.4	50,338,195.9	-11,094,445.5	50,117,742.4	34,436,147.5	15,681,594.9	49,883,645.5	40,971,653.5	8,911,992.0	
0001-Monte Plata	10,246,599.4	13,576,225.9	-3,329,626.5	25,033,170.4	14,531,748.1	10,501,422.3	10,859,479.2	14,111,521.6	-3,252,042.5	
0002-Bayaguana	6,112,442.0	8,210,802.5	-2,098,360.5	467,512.0	2,280,557.5	-1,813,045.5	14,891,180.0	9,113,997.7	5,777,182.4	
0003-Sabana Grande De Boyá	8,573,571.0	10,161,312.7	-1,587,741.7	8,021,687.0	5,072,206.7	2,949,480.3	7,662,319.0	9,042,937.8	-1,380,618.8	
0004-Yamasa	10,512,522.0	14,182,168.8	-3,669,646.8	12,814,682.0	10,125,556.8	2,689,125.2	12,638,576.3	5,595,414.2	7,043,162.1	





Cuadro 13.2. REPÚBLICA DOMINICANA: Ingresos y gastos municipales mensuales, según provincia y municipio, 2021*
(RDS), continuación....

Provincia y Municipio	Marzo		Abril		Mayo		Saldo
	Ingresos	Gastos	Ingresos	Gastos	Ingresos	Gastos	
0005-Peravillo	3,798,616.0	4,207,686.1	3,780,691.0	2,426,078.4	3,832,091.0	3,107,782.2	724,308.8
30-Hato Mayor	20,950,097.2	22,760,488.1	14,478,603.9	18,019,973.6	23,092,119.3	21,841,870.6	1,250,248.8
0001-Hato Mayor	11,965,543.6	14,559,284.6	10,992,151.9	11,156,473.8	13,685,062.2	13,985,303.3	-300,241.2
0002-Sabana De La Mar	4,204,122.6	5,454,506.7	1,451,921.0	3,264,809.7	7,335,276.2	5,019,381.7	2,315,894.5
0003-El Valle	4,780,431.0	2,746,696.8	2,034,531.0	3,598,690.0	2,071,781.0	2,837,185.6	-765,404.6
31-San José De Ocoa	18,363,999.9	20,458,969.3	11,662,812.0	14,448,044.1	16,693,281.4	18,222,503.7	-1,529,222.3
0001-San José De Ocoa	13,453,871.9	13,318,485.3	9,188,352.0	12,380,151.3	9,365,635.4	10,532,541.2	-1,166,905.8
0002-Sabana Larga	2,467,015.0	3,199,650.0	2,433,160.0	1,453,968.0	2,504,310.0	3,660,346.1	-1,156,036.1
0003-Rancho Arriba	2,443,113.0	3,940,834.0	41,300.0	613,924.9	4,823,336.0	4,029,616.4	793,719.6
32-Santo Domingo	416,069,871.3	445,545,786.7	304,987,866.8	325,832,822.7	457,311,882.8	414,514,863.4	42,797,019.4
0001-Santo Domingo Este	158,250,350.7	188,334,787.9	156,775,714.5	129,242,920.0	171,514,006.5	171,344,891.5	169,115.1
0002-San Antonio De Guerra	11,330,345.0	10,812,338.6	7,455,181.0	6,521,016.1	11,113,926.5	10,450,909.0	663,017.5
0003-Santo Domingo Oeste	68,924,252.9	73,328,427.3	15,455,765.3	46,021,809.0	82,505,579.0	53,606,903.3	28,898,675.7
0004-Santo Domingo Norte	85,083,210.5	71,863,891.2	74,471,979.7	81,701,629.4	69,982,083.0	85,241,106.3	-15,259,073.4
0005-Boca Chica	23,737,078.5	27,896,636.8	23,013,953.0	17,251,425.4	31,149,611.0	31,910,243.0	-760,632.0
0006-Los Alcarrizos	56,199,399.0	56,528,991.0	13,370,989.0	34,636,424.9	71,848,553.5	44,674,736.1	27,173,817.4
0007-Pedro Brand	12,545,234.7	16,780,713.9	14,444,284.4	10,457,598.0	19,198,173.3	17,286,074.2	1,912,099.1

Cuadro 13.2. REPÚBLICA DOMINICANA: Ingresos y gastos municipales mensuales, según provincia y municipio, 2021*
(RDS), continuación....

Provincia y Municipio	Junio		Saldo	Julio		Saldo	Agosto		Saldo
	Ingresos	Gastos		Ingresos	Gastos		Ingresos	Gastos	
Total	2,244,197,386.9	2,001,270,304.8	242,927,082.1	2,157,716,714.6	2,108,561,611.5	49,155,103.1	2,183,295,710.3	1,927,391,394.8	255,904,315.5
01-Distrito Nacional	331,700,145.9	355,616,256.3	-23,916,110.5	336,191,929.9	329,657,091.1	6,534,838.8	327,542,016.5	285,661,038.2	41,880,978.2
0001-Santo Domingo De Guzmán	331,700,145.9	355,616,256.3	-23,916,110.5	336,191,929.9	329,657,091.1	6,534,838.8	327,542,016.5	285,661,038.2	41,880,978.2
02-Azua	58,106,095.2	61,181,254.7	-3,075,159.5	57,929,076.6	60,675,120.0	-2,746,043.5	66,209,458.0	53,007,123.6	13,202,334.4
0001-Azua	24,085,234.1	24,373,701.6	-288,467.5	22,248,192.3	23,254,812.8	-1,006,620.5	32,122,277.1	19,661,775.7	12,460,501.4
0002-Las Charcas	3,037,008.0	3,028,821.5	8,186.6	3,911,901.3	4,673,033.2	-761,131.9	3,231,538.1	2,886,545.9	344,992.2
0003-Las Yayas De Viajama	4,514,876.0	4,078,132.0	436,744.0	4,638,475.8	5,018,390.0	-479,914.3	3,415,263.8	3,738,648.9	-323,385.1
0004-Padre Las Casas	6,535,723.1	7,713,137.7	-1,177,414.7	6,491,974.0	5,982,360.0	509,614.0	6,521,175.0	5,204,079.1	1,317,095.9
0005-Peralta	2,603,130.0	4,244,788.8	-1,641,658.8	2,600,430.0	3,412,532.6	-812,102.6	2,602,130.0	2,535,227.5	66,902.5
0006-Sabana Yegua	5,805,154.0	5,133,973.9	671,180.1	5,864,938.1	7,766,453.6	-1,901,515.6	5,945,720.9	6,504,213.8	-558,492.9
0007-Pueblo Viejo	2,966,540.0	3,253,274.3	-286,734.3	2,946,725.0	2,464,029.5	482,695.5	2,955,073.0	3,207,198.8	-252,125.8
0008-Tabara Arriba	4,750,695.1	5,163,738.5	-413,043.4	5,508,245.1	5,448,444.3	59,900.8	5,610,195.1	5,483,747.7	126,447.4
0009-Guayabal	1,880,463.0	2,410,451.7	-529,988.7	1,880,463.0	1,348,034.1	532,428.9	1,880,463.0	1,972,526.3	-92,063.3
0010-Estebania	1,927,272.0	1,781,234.6	146,037.4	1,937,732.0	1,307,130.0	630,602.0	1,925,622.0	1,813,159.9	112,462.2
03-Baotruco	25,865,930.9	27,709,954.8	-1,844,023.8	25,916,594.7	22,732,696.9	3,183,897.8	26,112,423.2	17,251,796.6	8,860,626.6
0001-Neiba	6,581,081.0	9,596,175.7	-3,015,094.7	6,631,461.0	6,017,544.2	513,916.8	6,724,336.0	4,540,445.8	2,183,890.2
0002-Galván	3,555,782.8	3,553,879.7	1,903.1	3,523,222.8	4,140,217.0	-616,994.2	3,523,622.8	2,739,262.7	784,360.1
0003-Tamayo	8,191,798.0	6,896,507.4	1,295,290.6	9,369,042.0	6,486,834.1	2,882,207.9	9,385,395.5	3,995,734.0	5,389,661.5
0004-Villa Jaragua	3,598,920.0	4,054,691.2	-455,771.2	3,599,420.0	2,446,426.0	1,152,994.0	3,590,720.0	3,616,608.3	-25,888.3
0005-Los Ríos	3,938,349.1	3,608,700.9	329,648.3	2,893,448.9	3,641,675.6	-748,226.7	2,888,348.9	2,359,745.8	528,603.1
04-Barahona	46,582,569.2	48,191,848.6	-1,609,279.4	44,149,759.8	42,890,009.8	1,259,750.0	45,956,309.8	49,192,932.1	-3,236,622.3
0001-Barahona	16,689,575.0	15,525,904.0	1,163,671.1	15,864,188.6	15,096,595.7	767,592.9	16,467,671.0	21,469,393.7	-5,001,722.7
0002-Cabral	2,922,867.0	6,898,985.7	-3,976,118.7	3,088,617.0	2,104,597.0	984,020.0	2,937,497.0	4,168,213.4	-1,230,716.4
0003-Enriquillo	2,337,525.0	2,160,316.5	177,208.5	2,420,610.0	2,821,205.3	-400,595.3	2,355,565.0	2,803,388.5	-447,823.5
0004-Paraiso	4,633,612.0	3,723,401.3	910,210.7	3,297,712.0	3,888,323.1	-590,611.1	3,297,712.0	2,377,771.3	919,940.8
0005-Vicente Noble	5,439,334.0	3,710,100.2	1,729,233.8	4,892,843.0	5,805,411.6	-912,568.6	4,681,172.0	3,417,488.7	1,263,733.4
0006-El Peñón	1,843,746.0	1,656,854.9	186,891.1	1,843,746.0	1,695,248.8	148,497.2	1,843,746.0	1,132,269.1	711,476.9
0007-La Ciénega	2,926,856.8	3,790,514.0	-863,657.2	2,962,856.8	3,223,359.0	-260,502.2	2,980,356.8	3,287,428.2	-307,071.4
0008-Fundación	3,013,831.0	2,891,518.9	122,312.1	3,028,131.0	2,937,175.4	90,955.6	4,649,430.6	5,110,235.1	-460,804.5
0009-Las Salinas	1,881,779.4	1,739,379.4	142,400.0	1,885,929.4	1,661,510.6	224,418.8	1,896,979.4	1,826,105.9	70,873.5
0010-Polo	2,087,495.0	2,052,752.8	34,742.2	2,047,678.0	1,394,612.7	653,065.3	2,040,232.0	1,598,858.7	441,373.3
0011-Jaquimeyes	2,805,948.0	4,042,121.0	-1,236,173.0	2,817,448.0	2,261,970.6	555,477.4	2,805,948.0	2,001,829.7	804,118.4
05-Dajabón	17,796,041.6	22,884,706.8	-5,088,665.3	24,021,128.9	23,663,742.7	357,386.2	35,540,052.0	31,541,317.9	3,998,734.0
0001-Dajabón	5,944,132.6	10,639,983.0	-4,695,850.4	12,175,846.9	11,665,403.9	510,443.0	13,423,447.0	10,626,533.1	2,796,913.9





Cuadro 13.2. REPÚBLICA DOMINICANA: Ingresos y gastos municipales mensuales, según provincia y municipio, 2021*
(RDS), continuación....

Provincia y Municipio	Junio		Julio		Agosto		Saldo
	Ingresos	Gastos	Ingresos	Gastos	Ingresos	Gastos	
0002-Loma De Cabrera	4,957,851.0	4,767,649.2	190,201.7	4,501,292.4	554,476.7	5,499,923.3	2,514,278.6
0003-Partido	1,954,155.0	2,567,599.0	-613,444.0	2,086,096.9	-116,691.9	7,441,192.3	-1,441,192.3
0004-Restauración	2,100,835.0	2,071,540.4	29,294.6	2,228,781.6	-256,541.6	5,040,385.2	221,449.8
0005-El Pino	2,839,068.0	2,837,935.2	1,132.8	3,182,168.0	-334,300.0	2,933,284.0	-92,716.0
06-Duarte	64,933,852.4	52,587,639.4	12,346,213.0	59,503,793.3	6,810,073.8	50,548,310.8	20,528,255.3
0001-San Francisco De Macorís	36,451,034.1	26,314,191.1	10,136,843.0	36,281,371.2	4,749,803.7	26,410,487.2	18,026,601.8
0002-Arenoso	5,733,651.1	2,724,615.7	3,009,035.4	2,976,079.1	392,140.9	2,881,649.8	64,229.2
0003-Castillo	4,027,949.0	3,750,280.2	277,668.8	3,217,551.0	599,597.5	3,361,566.0	-146,430.0
0004-Pimentel	4,002,024.0	3,952,020.9	50,003.1	3,478,204.0	625,638.1	3,061,977.0	579,521.0
0005-Villa Rivas	8,994,891.3	10,124,813.1	-1,129,921.8	7,856,950.0	852,502.7	5,479,418.4	2,319,802.6
0006-Las Guaranas	2,864,686.0	2,895,487.4	-30,801.4	3,510,206.7	-665,120.7	3,447,196.6	-573,605.6
0007-Eugenio María De Hostos	2,859,617.0	2,826,231.0	33,386.0	2,848,552.0	255,511.7	5,906,015.8	258,136.2
07-Elias Piña	22,648,109.1	19,660,417.5	2,987,691.7	30,218,939.7	9,736,793.4	26,043,731.1	-5,538,143.4
0001-Comendador	7,974,018.3	5,898,765.3	2,075,253.0	10,093,829.0	2,860,065.2	8,858,063.9	-3,025,054.9
0002-Bánica	3,879,075.0	3,120,012.4	759,062.6	3,874,340.0	656,948.7	4,044,510.7	238,488.1
0003-El Llano	2,972,345.0	2,375,422.6	596,922.4	2,583,065.6	3,688,184.4	4,976,486.9	-2,044,351.9
0004-Hondo Valle	4,180,877.9	3,463,678.4	717,199.5	2,934,458.0	-19,129.7	2,962,661.0	471,193.4
0005-Pedro Santana	1,793,251.0	2,680,254.1	-887,003.1	5,196,520.7	2,489,017.2	4,456,569.2	-1,571,839.2
0006-Juan Santiago	1,848,542.0	2,122,284.8	-273,742.8	1,848,542.0	-156,778.7	1,455,121.0	393,421.0
08-El Seibo	24,637,087.5	24,265,844.8	371,242.8	25,640,589.8	-1,488,551.6	21,504,374.6	-2,819,078.6
0001-El Seibo	18,468,794.0	18,559,305.3	-90,511.3	14,224,509.9	-1,120,451.1	12,839,806.0	-2,771,272.7
0002-Miches	6,168,293.5	5,706,539.5	461,754.0	11,416,080.0	-368,100.5	5,893,295.9	-47,805.9
09-Españat	49,835,108.8	57,639,798.4	-7,804,689.6	65,865,565.1	12,884,340.4	55,096,981.8	-6,539,864.5
0001-Moca	33,558,378.0	36,551,997.7	-2,993,619.7	32,420,553.0	-3,703,432.7	32,448,623.7	-43,872.7
0002-Cayetano Germosén	2,131,506.0	2,049,089.5	82,416.5	2,228,621.2	399,443.7	1,994,609.2	149,700.8
0003-Gaspar Hernández	8,139,315.8	12,103,398.5	-3,964,082.6	15,971,025.8	7,648,241.0	8,136,292.3	-7,381,038.7
0004-Janao Al Norte	1,961,472.0	2,759,149.9	-797,677.9	2,015,872.0	-99,588.5	1,961,972.0	707,603.0
0005-San Víctor	4,044,437.0	4,176,162.8	-131,725.8	13,229,493.0	8,639,676.9	3,909,792.0	27,743.1
10-Independencia	18,389,213.0	17,564,122.9	825,090.1	18,450,172.0	1,495,631.6	16,972,261.3	1,302,784.7
0001-Jimaní	4,101,831.0	3,241,801.1	860,029.9	4,111,946.0	603,056.7	4,128,945.0	788,500.5
0002-Duvergé	3,797,554.0	3,745,164.6	52,389.4	3,832,982.0	-324,255.7	4,548,421.3	-886,564.3
0003-La Descubierta	1,968,377.0	1,547,369.4	421,007.7	1,983,793.0	64,281.5	1,597,981.0	364,812.0
0004-Postirer Río	2,839,495.0	3,226,804.2	-387,309.2	2,839,495.0	519,937.4	3,764,395.7	-924,900.7
0005-Cristóbal	2,867,457.0	3,301,105.1	-433,648.1	2,867,457.0	192,142.9	2,676,236.1	191,220.9

Cuadro 13.2. REPÚBLICA DOMINICANA: Ingresos y gastos municipales mensuales, según provincia y municipio, 2021*
(RDS), continuación....

Provincia y Municipio	Junio		Julio		Agosto		Saldo
	Ingresos	Gastos	Ingresos	Gastos	Ingresos	Gastos	
0006-Mella	2,814,499.0	2,501,878.5	312,620.5	2,814,499.0	2,814,499.0	1,044,782.8	1,769,716.2
11-La Altagracia	74,380,905.5	43,153,533.0	31,227,372.6	58,283,826.9	61,108,949.4	62,059,948.5	-950,999.1
0001-Higüey	65,871,787.5	37,510,893.6	28,360,893.9	51,499,412.9	54,651,035.4	56,525,100.4	-1,874,065.0
0002-San Rafael Del Yuma	8,509,118.1	5,642,639.4	2,866,478.7	6,784,414.0	6,457,914.0	5,534,848.1	923,065.9
12-La Romana	41,943,672.0	39,200,011.0	2,743,661.0	43,258,394.0	46,945,896.2	41,015,798.1	5,930,098.1
0001-La Romana	24,453,726.0	23,264,274.6	1,189,451.4	25,704,326.0	23,537,506.2	20,532,226.6	3,005,279.7
0002-Guaymate	3,463,330.0	2,389,588.0	1,073,742.0	3,476,555.0	9,340,270.0	7,482,940.0	1,857,330.0
0003-Villa Hermosa	14,026,616.0	13,546,148.4	480,467.6	14,077,513.0	14,068,120.0	13,000,631.6	1,067,488.5
13-La Vega	75,434,685.3	69,656,513.6	5,778,171.7	82,645,427.2	92,104,333.3	73,148,333.4	18,955,999.9
0001-La Vega	43,852,552.0	36,871,357.6	6,981,194.4	45,392,638.9	45,353,402.5	43,608,542.6	1,744,859.9
0002-Constanza	10,750,244.0	11,016,266.6	-266,022.6	18,081,695.0	12,564,054.0	11,708,321.9	855,732.2
0003-Jarabacoa	13,782,468.3	13,714,120.4	68,347.9	13,111,747.3	27,293,312.3	11,097,952.1	16,195,360.2
0004-Jima Abajo	7,049,421.0	8,054,769.0	-1,005,348.0	6,059,346.0	6,893,564.4	6,733,516.8	160,047.6
14-María Trinidad Sánchez	32,168,723.8	30,114,132.5	2,054,591.3	31,206,574.6	34,439,385.8	33,490,650.2	948,735.5
0001-Nagua	15,093,549.2	13,418,622.0	1,674,927.2	14,698,541.0	14,523,466.0	20,497,264.1	-5,973,798.1
0002-Cabrera	8,792,588.0	7,703,127.4	1,089,460.6	7,320,058.0	10,791,745.0	5,434,972.4	5,356,772.6
0003-El Factor	5,094,445.6	3,641,027.1	1,453,418.4	5,224,455.6	4,813,794.4	3,506,851.9	1,748,718.6
0004-Río San Juan	3,188,141.0	5,351,356.0	-2,163,215.0	3,963,520.0	3,868,604.2	4,051,561.7	-182,957.5
15-Monte Cristi	25,414,946.5	24,008,440.6	1,406,505.9	26,752,761.0	28,832,863.6	29,448,505.7	-615,642.1
0001-Monte Cristi	4,696,410.5	3,277,626.9	1,418,783.6	4,875,768.9	4,826,573.6	3,551,039.5	1,275,534.1
0002-CastanueLAS	4,304,503.0	3,765,782.6	538,720.4	3,695,003.0	3,772,976.8	4,150,397.6	-456,464.5
0003-Guayubín	7,522,954.0	9,512,985.5	-1,990,031.5	9,090,954.0	6,900,841.1	8,046,705.6	-299,701.6
0004-Las Matas De Santa Cruz	2,426,572.0	2,199,110.0	227,462.0	2,911,747.0	2,840,325.0	2,351,622.0	66,698.2
0005-Pepillo Salcedo (Manzanillo)	3,119,364.0	2,747,885.8	371,478.3	3,094,063.2	3,192,738.5	4,934,231.6	-1,409,092.5
0006-Villa Vázquez	3,345,143.0	2,505,049.8	840,093.2	3,085,225.0	2,689,578.8	6,688,592.0	207,384.3
16-Pedernales	10,743,155.0	7,759,954.1	2,983,200.9	6,819,755.0	7,049,982.2	6,896,654.7	152,494.3
0001-Pedernales	4,241,485.0	4,505,513.4	-264,028.4	3,945,285.0	4,661,620.4	3,510,328.9	632,350.1
0002-Oviedo	6,501,670.0	3,254,440.7	3,247,229.3	2,874,470.0	3,679,116.8	2,906,470.0	3,386,325.8
17-Peravia	43,512,374.7	37,109,581.7	6,402,793.1	42,480,418.2	44,589,858.6	37,717,446.7	30,964,712.6
0001-Baní	34,626,288.7	29,629,866.7	4,996,422.0	30,885,353.3	35,304,294.8	30,772,806.5	29,417,192.9
0002-Nizao	4,121,184.0	3,622,409.1	498,774.9	6,230,761.0	4,652,196.3	4,022,804.0	67,376.0
0003-Matanzas	4,764,902.0	3,857,305.9	907,596.1	5,364,303.9	4,633,367.5	2,989,212.3	1,480,143.7
18-Puerto Plata	88,661,680.1	87,895,029.7	766,650.4	76,857,694.9	96,722,976.2	68,841,573.2	13,322,484.4
0001-Puerto Plata	44,982,587.0	42,961,763.4	2,020,823.6	37,591,216.9	56,020,737.8	35,601,202.5	10,712,740.8
0002-Altamira	4,865,752.0	4,289,451.1	576,300.9	4,683,457.0	4,805,120.5	11,093,662.4	553,136.5
0003-Guananico	1,933,442.0	1,720,664.2	212,777.8	1,912,942.0	2,100,444.7	1,629,420.3	266,471.7





Cuadro 13.2. REPÚBLICA DOMINICANA: Ingresos y gastos municipales mensuales, según provincia y municipio, 2021*
(RDS), continuación....

Provincia y Municipio	Junio		Julio		Agosto		Saldo
	Ingresos	Gastos	Ingresos	Gastos	Ingresos	Gastos	
0004-Imbert	4,390,562.0	6,848,425.4	4,570,747.0	5,385,903.6	4,846,673.0	4,432,093.4	414,579.6
0005-Los Hidalgos	3,282,919.0	2,802,034.8	3,261,073.0	3,403,089.4	3,310,459.0	3,943,907.1	-633,448.1
0006-Luperón	5,651,133.5	6,266,513.5	4,603,051.0	4,650,652.7	4,664,001.0	4,775,758.5	-111,757.5
0007-Sosúa	11,737,672.0	14,035,817.2	10,932,018.9	10,623,307.2	11,538,619.7	11,186,283.8	352,335.8
0008-Villa Isabela	5,638,066.6	5,100,307.0	5,421,878.6	4,221,446.5	5,568,691.6	3,643,269.2	1,925,422.4
0009-Villa Montellano	6,179,546.0	3,870,053.0	3,881,310.6	5,512,273.8	3,644,856.3	3,801,853.4	-156,997.0
19-Hermanas Mirabal	18,404,504.4	20,619,294.9	18,253,399.3	17,884,512.5	21,625,306.7	22,646,330.4	-1,021,023.8
0001-Salcedo	7,847,376.0	7,834,258.7	7,597,800.0	7,382,405.1	215,394.9	11,122,223.9	-254,798.9
0002-Tenares	5,800,369.0	6,885,959.2	6,039,208.0	5,224,714.7	814,493.3	7,411,685.9	-1,453,008.9
0003-Villa Tapia	4,756,759.4	5,899,077.0	4,616,391.3	5,277,392.6	-661,001.4	4,112,420.6	686,784.1
20-Samaná	21,757,119.9	21,672,096.6	27,026,117.5	24,094,367.6	2,931,749.9	22,509,726.3	8,600,172.3
0001-Samaná	11,055,666.0	11,969,511.6	15,022,367.0	13,807,584.9	1,214,782.1	11,716,487.8	3,306,430.2
0002-Sánchez	4,857,966.9	5,426,549.6	6,262,590.5	5,292,373.7	970,216.8	3,984,361.1	782,705.5
0003-Las Terrenas	5,843,487.0	4,276,035.4	5,741,160.0	4,994,409.0	746,751.0	6,808,877.5	4,511,036.5
21-San Cristóbal	192,942,502.2	116,731,183.4	108,978,458.5	105,936,716.2	3,041,742.3	87,921,211.0	9,425,813.0
0001-San Cristóbal	127,892,412.0	50,074,426.8	38,913,411.0	31,648,838.5	7,264,572.5	33,957,392.3	4,927,212.5
0002-Sabana Grande De Palenque	3,298,083.0	4,159,458.6	3,353,173.0	3,293,534.7	59,638.3	3,290,958.6	52,324.4
0003-Bajos De Haina	24,635,833.5	23,963,653.2	29,686,564.1	36,893,075.3	-7,206,511.2	26,713,966.4	412,664.2
0004-Cambita Garabitos	5,537,023.9	4,104,346.8	5,537,023.9	4,546,820.0	990,203.9	5,033,855.1	503,168.9
0005-Villa Altagracia	15,162,810.0	15,384,332.1	15,388,240.0	13,783,254.7	1,604,985.3	6,167,217.0	-115,867.0
0006-Yaguatae	9,074,702.8	10,947,701.3	7,174,895.5	6,629,695.7	545,199.8	6,181,695.6	1,477,393.8
0007-San Gregorio De Nigua	5,313,145.0	6,537,107.0	6,795,209.0	6,949,633.5	-154,424.5	4,679,119.1	2,033,831.0
0008-Los Cacaos	2,028,492.0	1,560,157.7	2,129,942.0	2,191,863.9	-61,921.9	1,897,006.9	135,085.1
22-San Juan	51,896,845.0	57,985,528.2	56,674,484.5	54,607,543.0	2,066,941.5	50,217,748.9	5,755,886.1
0001-San Juan	27,247,422.6	29,022,237.9	31,536,520.8	28,137,504.1	3,399,016.7	28,857,450.5	1,963,571.9
0002-Bohechío	3,961,232.8	3,181,311.6	3,961,232.8	4,151,806.7	-190,573.9	2,977,681.1	983,551.7
0003-El Cercado	5,353,638.8	5,997,998.0	5,667,947.0	5,348,649.0	319,297.9	5,105,904.7	242,234.1
0004-Juan De Herrera	3,196,738.0	3,981,018.8	3,204,313.0	3,475,415.4	-271,102.4	2,827,120.8	373,351.2
0005-Las Matas De Farfán	9,270,688.0	11,368,797.3	9,160,938.0	10,974,769.2	-1,813,831.2	8,851,562.1	567,911.9
0006-Vallejuelo	2,867,124.9	4,434,164.6	3,143,533.0	2,519,398.6	624,134.4	3,223,295.0	1,625,265.3
23-San Pedro De Macorís	75,605,717.9	56,431,094.8	57,134,583.2	55,653,109.1	1,481,474.1	55,969,627.7	-1,890,027.2
0001-San Pedro De Macorís	50,536,121.9	33,446,700.4	32,987,283.9	31,659,713.4	1,327,570.4	37,279,953.4	-3,532,191.8
0002-Los Llanos	7,064,591.3	6,654,887.6	7,467,540.3	5,787,602.6	1,679,937.7	5,779,547.3	1,636,844.0
0003-Ramón Santana	4,086,411.0	3,327,213.0	2,736,004.0	3,475,645.0	-739,641.0	2,495,568.0	-56,502.0

Cuadro 13.2. REPÚBLICA DOMINICANA: Ingresos y gastos municipales mensuales, según provincia y municipio, 2021*
(RD\$), continuación....

Provincia y Municipio	Junio		Saldo	Julio		Saldo	Agosto		Saldo
	Ingresos	Gastos		Ingresos	Gastos		Ingresos	Gastos	
0004-Consuelo	5,944,905.0	4,270,479.3	1,674,425.7	5,501,651.0	4,433,129.1	1,068,521.9	5,488,067.5	4,612,246.0	875,821.5
0005-Quisqueya	3,685,678.3	3,486,405.2	199,273.2	3,541,568.0	3,837,112.4	-295,544.4	3,593,443.0	2,922,629.6	670,813.4
0006-Guayacanes	4,288,010.4	5,245,409.3	-957,399.0	4,900,536.0	6,459,906.5	-1,559,370.5	3,284,898.3	4,769,710.5	-1,484,812.3
24-Sánchez Ramírez	40,101,563.1	30,466,444.8	9,635,118.3	37,459,619.2	33,795,677.2	3,663,941.9	40,273,210.6	35,111,126.0	5,162,084.6
0001-Cotuí	20,889,996.9	13,604,356.1	7,285,640.8	18,069,091.8	11,729,807.9	6,339,283.9	19,323,360.6	16,044,773.6	3,278,587.0
0002-Cevicos	4,008,414.0	3,226,456.7	781,957.3	5,233,634.4	5,740,982.6	-507,348.1	4,934,217.4	3,898,661.7	1,035,555.7
0003-Fantino	4,068,795.1	4,496,235.2	-427,440.2	4,831,491.8	4,990,004.0	-158,512.2	5,251,757.0	4,812,761.5	438,995.5
0004-La Mata	11,134,357.1	9,139,396.8	1,994,960.3	9,325,401.1	11,334,882.7	-2,009,481.6	10,763,875.6	10,354,929.2	408,946.4
25-Santiago	240,214,956.6	221,608,169.8	18,606,786.8	222,805,320.6	176,620,404.5	46,184,916.1	231,529,988.8	189,494,305.8	42,035,683.0
0001-Santiago	176,496,694.5	149,768,935.7	26,727,758.8	159,602,258.5	117,613,166.8	41,989,091.7	164,140,375.6	124,546,441.2	39,593,934.4
0002-Bisonó	7,278,888.5	6,543,133.0	735,755.6	7,508,145.0	4,903,706.8	2,604,438.2	7,549,864.1	7,007,288.0	542,576.1
0003-Jánico	5,907,841.0	5,171,733.0	736,108.0	5,042,806.0	4,373,672.9	669,133.1	4,750,916.0	4,795,093.1	-44,177.1
0004-Licey Al Medio	8,129,266.0	7,564,057.9	565,208.1	6,132,268.1	6,404,617.2	-272,349.1	9,195,272.0	8,376,014.3	819,257.7
0005-San José De Las Matas	9,255,560.0	12,272,279.3	-3,016,719.3	9,012,426.0	9,667,244.5	-654,818.5	8,995,157.0	9,785,094.8	-789,937.8
0006-Tamboril	9,472,088.0	12,893,514.8	-3,421,426.8	9,495,873.5	6,208,479.1	3,287,394.4	9,448,088.8	9,586,027.1	-137,938.3
0008-Puñal	12,266,505.0	13,483,457.9	-1,216,952.9	15,236,923.5	15,543,529.0	-306,605.5	16,491,996.9	15,998,723.2	493,273.7
0009-Villa González	8,104,673.1	8,652,701.5	-548,028.4	8,135,715.0	8,804,050.0	-668,335.0	8,120,793.0	7,074,713.8	1,046,079.2
0010-Sabana Iglesia	3,303,440.5	5,258,356.7	-1,954,916.2	2,638,905.0	3,101,938.3	-463,033.3	2,837,525.4	2,324,910.3	512,615.1
26-Santiago Rodríguez	11,906,297.2	11,261,707.1	644,590.1	14,397,674.0	10,439,339.5	3,958,334.5	19,493,912.3	17,530,767.7	1,963,144.6
0001-San Ignacio De Sabaneta	6,344,008.2	6,173,130.3	170,877.9	9,031,915.0	6,073,047.5	2,958,867.5	13,542,960.3	12,338,167.2	1,204,793.1
0002-Villa Los Almácigos	2,693,595.0	2,647,034.8	46,560.2	2,685,971.0	2,134,289.0	551,682.0	3,307,238.0	2,346,802.5	960,435.5
0003-Monción	2,868,694.0	2,441,542.0	427,152.0	2,679,788.0	2,232,003.0	447,785.0	2,643,714.0	2,845,798.0	-202,084.0
27-Valverde	34,057,028.6	34,434,519.9	-377,491.3	36,196,509.4	34,657,230.2	1,539,279.2	37,258,277.0	32,843,114.0	4,415,163.0
0001-Mao	14,433,166.2	15,258,083.0	-824,916.8	14,614,133.9	14,198,661.3	415,472.6	14,676,041.3	13,987,565.6	688,475.7
0002-Esperanza	13,578,024.4	12,615,210.1	962,814.3	14,685,344.0	14,789,880.1	-104,536.1	16,567,674.0	13,354,023.5	3,213,650.5
0003-Laguna Salada	6,045,838.0	6,561,226.8	-515,388.8	6,897,031.5	5,668,688.8	1,228,342.7	6,014,561.8	5,501,524.9	513,036.8
28-Monseñor Nouel	39,451,902.8	35,174,007.8	4,277,895.0	32,889,011.7	36,468,416.1	-3,579,404.5	38,207,545.8	29,341,427.4	8,866,118.4
0001-Bonao	26,410,605.0	25,881,757.0	528,848.0	23,632,036.9	27,105,215.5	-3,473,178.6	28,813,892.0	22,514,190.7	6,299,701.3
0002-Maimón	7,363,502.0	4,040,695.4	3,322,806.6	3,707,329.0	3,753,613.5	-46,284.5	3,719,065.0	4,032,131.0	-313,066.0
0003-Piedra Blanca	5,677,795.8	5,251,555.4	426,240.4	5,549,645.8	5,609,587.1	-59,941.3	5,674,588.8	2,795,105.7	2,879,483.1
29-Monte Plata	37,357,109.6	37,677,183.4	-320,073.8	31,403,546.0	37,051,338.4	-5,647,792.4	33,485,281.7	30,933,645.7	2,551,636.1
0001-Monte Plata	12,868,705.4	13,128,499.9	-259,794.5	9,530,741.0	12,974,826.3	-3,444,085.3	9,677,949.0	10,095,905.7	-417,956.7
0002-Bayaguana	8,747,028.2	7,354,798.8	1,392,229.4	6,048,715.0	9,219,288.9	-3,170,573.9	6,936,291.0	5,437,586.7	1,498,704.3
0003-Sabana Grande De Boyá	7,456,821.0	7,350,099.4	106,721.6	7,480,479.0	7,930,582.9	-450,103.9	8,576,876.7	6,832,834.6	1,744,042.2
0004-Yamasá	4,563,039.0	5,054,497.3	-491,458.3	4,596,995.0	4,683,969.9	-86,974.9	4,541,294.0	4,010,293.2	531,000.8





Cuadro 13.2. REPÚBLICA DOMINICANA: Ingresos y gastos municipales mensuales, según provincia y municipio, 2021*
(RDS), continuación....

Provincia y Municipio	Junio		Julio		Agosto		Saldo
	Ingresos	Gastos	Ingresos	Gastos	Ingresos	Gastos	
0005-Peralvillo	3,721,516.0	4,789,288.1	3,746,616.0	2,242,670.5	3,762,871.0	4,557,025.6	-804,154.6
30-Hato Mayor	18,446,583.2	17,195,725.3	27,535,001.9	20,653,113.7	18,202,742.1	23,246,787.1	-5,044,045.0
0001-Hato Mayor	11,960,639.2	11,604,744.1	20,654,480.8	14,803,082.2	11,922,416.1	17,103,943.9	-5,181,527.8
0002-Sabana De La Mar	4,430,363.0	4,393,915.7	4,618,990.1	3,561,550.6	4,275,245.0	4,344,332.0	-69,087.0
0003-El Valle	2,055,581.0	1,197,065.4	2,261,531.0	2,288,480.9	2,005,081.0	1,798,511.2	206,569.8
31-San José De Ocoa	14,130,098.0	15,736,461.4	14,209,316.6	13,344,423.0	19,841,327.4	13,812,525.8	6,028,801.5
0001-San José De Ocoa	9,269,840.0	10,932,031.0	9,293,862.4	8,696,876.6	14,945,519.4	8,962,233.5	5,983,285.9
0002-Sabana Larga	2,450,465.0	2,605,494.1	2,485,981.2	2,601,013.2	2,474,365.0	2,077,509.3	396,855.8
0003-Rancho Arriba	2,409,793.0	2,198,936.3	2,429,473.0	2,046,533.3	2,421,443.0	2,772,783.1	-351,340.1
32-Santo Domingo	395,170,862.0	298,077,847.2	416,561,270.9	431,707,094.8	383,191,266.1	354,484,245.3	28,707,020.8
0001-Santo Domingo Este	154,484,996.2	65,683,019.1	156,647,268.6	169,145,198.9	153,997,667.6	111,331,900.2	42,665,767.4
0002-San Antonio De Guerra	13,537,584.8	11,356,877.8	14,567,762.9	9,157,249.4	13,056,584.4	18,268,344.9	-5,211,760.5
0003-Santo Domingo Oeste	76,492,855.1	56,837,790.1	75,888,926.3	86,918,260.0	69,398,694.9	70,101,468.3	-702,773.4
0004-Santo Domingo Norte	79,432,959.9	74,218,367.3	83,220,657.7	82,782,520.8	79,488,779.9	75,278,620.7	4,210,159.2
0005-Boca Chica	21,730,240.0	26,564,695.6	39,469,072.0	29,867,801.3	9,601,270.7	35,683,559.1	-15,016,636.1
0006-Los Alcarrizos	44,065,294.0	51,078,571.7	42,015,796.8	43,563,065.6	40,468,533.1	34,140,572.6	6,327,960.5
0007-Pedro Brand	5,426,932.0	12,338,525.6	4,751,786.7	10,272,998.8	6,114,083.2	9,679,779.5	-3,565,696.3

Cuadro 13.2. REPÚBLICA DOMINICANA: Ingresos y gastos municipales mensuales, según provincia y municipio, 2021*
(RDS), continuación....

Provincia y Municipio	Septiembre			Octubre			Noviembre			Saldo
	Ingresos	Gastos	Saldo	Ingresos	Gastos	Saldo	Ingresos	Gastos	Saldo	
Total	2,284,300,467.5	2,005,707,322.8	278,593,144.7	1,598,820,254.7	1,725,985,755.3	-127,165,500.6	1,233,084,038.5	2,181,580,596.3	-948,496,557.8	
01-Distrito Nacional	360,904,821.2	302,396,210.4	58,508,610.9	0.0	337,347,524.0	-337,347,524.0	0.0	347,432,628.3	-347,432,628.3	
0001-Santo Domingo De Guzmán	360,904,821.2	302,396,210.4	58,508,610.9	0.0	337,347,524.0	-337,347,524.0	0.0	347,432,628.3	-347,432,628.3	
02-Azua	72,162,945.4	69,164,177.7	2,998,767.8	59,646,734.8	57,514,243.1	2,132,491.7	49,271,254.7	66,203,861.0	-16,932,606.3	
0001-Azua	27,641,991.8	37,052,057.7	-9,410,065.9	19,330,358.9	20,137,871.7	-807,512.8	19,017,906.8	32,004,875.3	-12,986,968.5	
0002-Las Charcas	3,458,299.8	2,756,928.9	701,370.9	4,991,487.5	5,255,377.5	-263,890.0	3,341,068.0	6,016,768.3	-2,675,700.3	
0003-Las Yayas De Viajama	3,427,263.8	2,639,253.2	788,010.6	9,633,548.5	6,536,521.8	2,997,026.7	2,312,266.0	3,176,532.6	-864,266.6	
0004-Padre Las Casas	8,534,137.0	7,504,520.0	1,029,617.0	5,516,884.9	4,205,683.8	1,311,201.1	6,361,838.9	5,496,268.8	865,570.2	
0005-Peralta	2,602,130.0	2,606,604.4	-4,474.4	2,598,230.0	2,551,452.6	46,777.4	2,597,730.0	2,429,757.4	167,972.6	
0006-Sabana Yegua	8,513,079.0	5,190,368.5	3,322,710.6	5,142,631.0	6,895,022.2	-1,752,391.2	5,083,701.0	5,488,095.7	-404,394.7	
0007-Pueblo Viejo	2,946,618.0	2,946,583.1	34.9	2,946,618.0	2,298,250.2	648,367.8	2,946,618.0	3,640,912.0	-694,294.0	
0008-Tabara Arriba	11,213,146.0	5,071,172.9	6,141,973.1	5,785,746.0	7,499,232.7	-1,713,486.7	4,921,856.0	5,510,683.5	-588,827.5	
0009-Guayabal	1,880,463.0	1,618,260.7	262,202.3	1,880,463.0	471,653.7	1,408,809.3	1,880,463.0	1,358,517.1	521,945.9	
0010-Estebania	1,945,817.0	1,778,428.3	167,388.7	1,920,767.0	1,663,176.8	257,590.2	807,807.0	1,081,450.4	-273,643.4	
03-Baoruco	23,770,014.9	20,901,845.0	2,868,170.0	21,605,439.8	21,408,458.7	196,981.1	28,111,195.8	26,098,559.5	2,012,636.3	
0001-Neiba	7,148,981.0	5,555,571.8	1,593,409.2	6,499,786.0	6,937,285.1	-437,499.1	6,479,261.0	7,363,249.4	-883,988.4	
0002-Galván	3,520,622.8	3,160,302.4	360,320.4	3,520,622.8	3,650,710.2	-130,087.4	3,520,622.8	2,824,507.0	696,115.8	
0003-Tamayo	5,413,417.0	5,277,846.6	135,570.4	5,093,162.0	7,667,763.1	-2,574,601.1	11,602,693.0	9,225,376.2	2,377,316.8	
0004-Villa Jaragua	3,586,820.0	3,014,208.5	572,611.5	3,599,520.0	959,220.9	2,640,299.1	3,605,370.0	3,980,074.1	-374,704.1	
0005-Los Ríos	4,100,174.1	3,893,915.7	206,258.4	2,892,349.0	2,193,479.4	698,869.6	2,903,249.0	2,705,352.8	197,896.2	
04-Barahona	48,806,275.6	50,956,150.7	-2,149,875.1	43,906,979.8	40,681,474.3	3,225,505.5	36,590,916.4	41,837,694.9	-5,246,778.5	
0001-Barahona	19,458,278.0	22,361,759.7	-2,903,481.7	16,375,590.0	20,362,837.7	-3,987,247.7	8,278,968.6	16,769,997.7	-8,491,029.1	
0002-Cabral	2,965,692.0	3,177,988.4	-212,296.4	2,891,032.0	474,289.3	2,416,742.7	82,800.0	2,777,369.2	-2,694,569.2	
0003-Enriquillo	2,367,085.0	1,530,186.9	836,898.2	2,395,765.0	2,321,531.7	74,233.3	2,345,665.0	1,150,132.7	1,195,532.3	
0004-Paraiso	3,321,312.0	3,082,910.9	238,401.2	3,368,212.0	2,679,369.1	688,842.9	4,568,212.0	3,094,659.3	1,473,552.7	
0005-Vicente Noble	5,810,777.0	5,912,523.0	-101,746.0	3,911,958.0	3,102,892.3	809,065.7	4,404,027.0	4,430,536.4	-26,509.4	
0006-El Peñón	1,843,746.0	1,876,430.8	-32,684.8	1,843,746.0	1,250,909.1	592,836.9	1,843,746.0	1,784,570.4	59,175.6	
0007-La Ciénega	3,022,856.8	3,423,984.0	-401,127.2	2,952,856.8	2,886,868.0	65,998.8	6,251,856.8	1,416,409.3	4,835,447.5	
0008-Fundación	2,984,305.6	3,075,952.2	-91,646.6	3,031,835.6	2,444,418.1	587,417.5	2,960,130.6	3,776,023.2	-815,892.6	
0009-Las Salinas	2,182,950.2	2,252,659.7	-69,709.4	2,263,329.4	2,528,522.2	-265,192.8	1,903,129.4	1,956,205.8	-53,076.4	
0010-Polo	2,043,325.0	1,870,251.4	173,073.6	2,066,707.0	1,168,910.0	897,797.0	2,123,647.0	2,144,038.8	-20,391.8	
0011-Jaquimeyes	2,805,948.0	2,391,503.9	414,444.1	2,805,948.0	1,460,936.9	1,345,011.1	1,828,734.0	2,537,752.0	-709,018.0	
05-Dajabón	34,170,607.6	28,001,961.3	6,168,646.3	12,726,360.0	15,292,529.3	-2,566,169.3	10,709,290.2	18,885,820.7	-8,176,530.4	
0001-Dajabón	10,117,405.5	8,977,868.6	1,139,537.0	2,152,936.0	8,369,748.2	-6,216,812.2	4,789,067.0	5,003,587.2	-214,520.2	





Cuadro 13.2. REPÚBLICA DOMINICANA: Ingresos y gastos municipales mensuales, según provincia y municipio, 2021*
(RDS), continuación....

Provincia y Municipio	Septiembre		Octubre		Noviembre		Saldo
	Ingresos	Gastos	Ingresos	Gastos	Ingresos	Gastos	
0002-Loma De Cabrera	12,680,766.0	7,768,971.5	4,673,086.0	3,798,648.1	4,414,436.0	3,445,157.9	-2,030,721.9
0003-Partido	2,079,805.0	2,104,733.8	3,030,220.0	1,870,854.8	919,697.0	2,815,063.1	-1,895,366.1
0004-Restauración	2,001,323.1	2,284,921.8	36,950.0	99,048.3	1,150,258.2	3,200,153.1	-2,049,894.9
0005-El Pino	7,291,308.0	6,865,465.7	2,833,168.0	1,154,229.9	2,435,832.0	4,421,859.4	-1,986,027.4
06-Duarte	61,026,080.8	49,288,027.6	52,310,367.8	54,122,219.6	33,908,611.5	56,182,767.2	-22,274,155.7
0001-San Francisco De Macorís	35,926,496.7	27,864,720.9	35,157,129.6	36,999,600.3	14,862,299.6	36,796,602.5	-21,934,302.9
0002-Arenoso	3,377,279.1	2,829,977.0	2,912,474.1	2,741,627.3	2,928,974.1	2,609,927.3	319,046.8
0003-Castillo	3,663,813.0	3,457,588.0	3,222,182.0	1,754,221.8	1,391,494.0	2,553,308.4	-1,161,814.4
0004-Pimentel	3,633,452.0	2,876,550.5	2,111,730.0	2,812,549.0	3,407,802.0	3,271,928.0	135,874.0
0005-Villa Rivas	8,660,967.0	6,221,106.5	7,715,482.1	4,246,762.8	7,171,545.8	3,349,453.9	3,822,091.9
0006-Las Guaranas	2,899,126.0	3,195,577.1	222,195.0	1,486,078.6	2,383,212.0	4,144,474.5	-1,761,262.5
0007-Eugenio María De Hostos	2,864,947.0	2,842,507.6	2,869,732.0	4,081,379.8	1,763,284.0	3,457,072.5	-1,693,788.5
07-Elias Piña	28,765,725.3	17,399,943.3	26,346,500.0	19,285,131.6	19,012,864.0	26,326,251.9	-7,313,387.9
0001-Comendador	8,643,459.0	4,906,971.6	5,681,176.0	5,837,762.8	5,692,826.0	7,394,036.1	-1,701,210.1
0002-Bánica	6,578,450.0	3,679,379.1	7,185,407.0	2,372,537.6	3,829,552.0	8,647,031.3	-4,817,479.3
0003-El Llano	2,934,595.0	2,551,942.3	2,936,145.0	3,546,965.2	-610,820.2	2,934,645.0	-707,090.6
0004-Hondo Valle	2,951,258.0	2,363,190.9	5,781,428.0	4,258,606.0	1,522,822.0	2,466,360.3	-636,978.3
0005-Pedro Santana	2,886,077.0	2,689,488.4	2,890,802.0	1,958,467.0	932,335.0	2,118,395.8	759,521.2
0006-Juan Santiago	4,771,886.3	1,208,971.0	1,871,542.0	1,310,793.0	1,848,542.0	2,058,692.9	-210,150.9
08-El Seibo	22,159,661.0	25,523,921.7	18,006,539.7	11,703,541.8	6,302,997.9	24,833,463.9	-10,068,498.9
0001-El Seibo	16,059,502.0	20,244,623.9	12,995,923.7	7,581,681.0	5,414,242.7	13,875,128.9	-6,283,872.9
0002-Miches	6,100,159.0	5,279,297.8	5,010,616.0	4,121,860.8	888,755.2	7,173,709.0	-3,784,626.0
09-Españat	48,036,746.8	53,449,574.9	48,887,657.8	41,000,057.1	7,887,600.7	65,883,034.2	-16,998,526.3
0001-Moca	31,839,863.0	33,754,702.3	30,749,147.0	29,491,564.7	1,257,582.3	33,290,629.0	-9,138,196.5
0002-Cayetano Germosén	2,241,572.0	2,001,807.4	2,003,823.0	2,287,160.7	-283,337.7	1,805,296.4	251,541.7
0003-Gaspar Hernández	8,109,939.8	8,918,842.7	8,180,433.8	6,061,819.9	2,118,613.9	9,957,928.6	-1,522,713.8
0004-Jamao Al Norte	1,928,472.0	1,439,873.4	4,035,752.0	1,985,003.4	2,050,748.6	4,345,868.4	-1,081,502.4
0005-San Víctor	3,916,900.0	7,334,349.0	3,918,502.0	1,174,508.3	2,743,993.7	7,345,115.4	-5,507,655.4
10-Independencia	22,572,743.2	21,629,208.1	21,274,742.0	14,700,634.2	6,574,107.8	22,024,922.0	-3,781,375.0
0001-Jimaní	4,102,996.0	4,170,200.9	4,106,746.0	2,647,539.8	1,459,206.2	4,405,055.2	-280,359.1
0002-Duvergé	3,951,862.0	2,741,279.9	3,856,952.0	1,965,762.9	1,891,189.1	3,653,607.0	-255,218.2
0003-La Descubierta	5,246,093.0	6,251,810.5	1,948,793.0	1,601,802.9	346,990.1	1,943,793.0	-378,622.2
0004-Postre Río	2,847,339.2	2,480,779.9	2,839,495.0	1,962,220.4	877,274.6	2,839,495.0	-1,254,155.5
0005-Cristóbal	2,867,457.0	3,159,579.1	5,708,257.0	3,774,394.0	1,933,863.0	3,511,940.2	-644,483.2

Cuadro 13.2. REPÚBLICA DOMINICANA: Ingresos y gastos municipales mensuales, según provincia y municipio, 2021*
(RD\$), continuación....

Provincia y Municipio	Septiembre		Octubre		Noviembre		Saldo
	Ingresos	Gastos	Ingresos	Gastos	Ingresos	Gastos	
0006-Mella	3,556,996.0	2,825,557.8	2,814,499.0	2,748,914.2	2,814,499.0	3,783,035.7	-968,536.7
11-La Altagracia	61,235,634.2	48,258,514.2	74,844,947.2	72,299,120.2	21,280,864.0	74,696,354.9	-53,415,490.9
0001-Higüey	54,697,257.2	42,437,909.7	64,813,401.2	66,451,766.6	16,760,630.0	65,304,652.9	-48,544,022.9
0002-San Rafael Del Yuma	6,538,377.0	5,820,604.5	10,031,546.0	5,847,353.6	4,520,234.0	9,391,702.0	-4,871,468.0
12-La Romana	41,487,119.2	49,814,152.0	47,453,837.0	35,722,684.8	26,665,237.0	46,641,736.0	-19,976,499.0
0001-La Romana	23,914,251.2	27,025,986.9	29,820,333.0	15,270,046.8	10,264,325.0	23,961,705.6	-13,697,380.6
0002-Guaymate	3,448,930.0	4,397,520.2	3,380,228.0	6,038,357.8	3,307,136.0	7,911,070.6	-4,603,934.6
0003-Villa Hermosa	14,123,938.0	18,390,644.9	14,253,276.0	14,414,280.2	13,093,776.0	14,768,959.8	-1,675,183.8
13-La Vega	81,739,456.1	81,803,404.0	97,397,724.2	65,794,127.2	56,326,684.9	77,140,176.4	-20,813,491.5
0001-La Vega	44,872,659.4	45,764,676.4	53,433,106.8	38,174,135.4	23,733,908.0	48,309,075.5	-24,575,167.5
0002-Constanza	13,396,517.0	12,706,423.7	23,253,585.0	11,623,958.7	22,295,341.6	9,819,141.9	12,476,199.7
0003-Jarabacoa	17,362,262.7	16,972,149.6	15,104,965.9	10,181,234.9	2,116,016.3	12,688,412.7	-10,572,396.4
0004-Jima Abajo	6,108,017.0	6,360,154.5	5,606,066.5	5,814,798.3	8,181,419.0	6,323,546.3	1,857,872.7
14-María Trinidad Sánchez	51,045,666.9	44,601,731.8	34,432,588.4	37,066,195.9	17,317,276.6	46,180,398.2	-28,863,121.6
0001-Nagua	19,895,997.0	24,838,509.2	19,492,796.5	24,580,619.2	9,218,514.0	30,177,423.7	-20,958,909.7
0002-Cabrera	13,362,480.4	4,724,115.9	7,730,097.0	5,552,844.9	2,460,872.0	7,733,167.8	-5,272,295.8
0003-El Factor	14,651,235.6	10,907,476.3	5,142,940.6	4,509,325.3	3,507,442.6	4,808,559.0	-1,301,116.4
0004-Río San Juan	3,135,954.0	4,131,630.5	2,066,754.3	2,423,406.5	2,130,448.0	3,461,247.8	-1,330,799.8
15-Monte Cristi	45,458,761.0	28,985,828.5	22,275,541.2	18,614,891.0	11,281,470.0	22,268,604.4	-10,987,134.4
0001-Monte Cristi	9,427,521.1	5,879,977.4	0.0	0.0	0.0	0.0	0.0
0002-Castanuelas	7,393,233.0	4,500,988.6	3,480,328.0	2,513,721.2	1,012,194.0	3,549,232.9	-2,537,038.9
0003-Guayubín	18,455,448.6	8,417,957.1	13,390,650.0	14,090,872.8	5,103,207.0	10,900,544.6	-5,797,337.6
0004-Las Matas De Santa Cruz	2,324,342.0	2,341,457.4	50,225.0	692,818.8	3,217,650.0	3,338,641.6	-120,991.6
0005-Pepillo Salcedo (Manzanillo)	4,742,047.3	3,360,862.7	2,347,350.0	530,601.3	1,945,119.0	3,682,371.4	-1,737,252.4
0006-Villa Vázquez	3,116,169.0	4,484,685.4	3,006,988.2	786,876.9	2,220,111.3	797,813.9	-794,513.9
16-Pedernales	6,822,455.0	6,631,697.7	6,882,755.0	6,611,495.0	4,569,214.0	9,625,058.9	-5,055,844.9
0001-Pedernales	3,937,785.0	3,881,189.0	3,970,285.0	3,409,795.0	1,685,644.0	6,500,389.2	-4,814,745.2
0002-Oviedo	2,884,670.0	2,750,508.6	2,912,470.0	3,201,700.0	2,883,570.0	3,124,669.7	-241,099.7
17-Peravia	40,659,757.4	36,441,098.2	31,077,074.2	35,170,042.4	16,706,732.0	52,752,797.0	-36,046,065.0
0001-Baní	32,967,132.4	25,293,440.8	26,137,388.2	30,018,529.6	13,132,514.0	41,986,301.2	-28,853,787.2
0002-Nizao	4,034,349.0	3,548,225.1	1,637,926.0	2,202,767.6	2,145,250.0	6,285,851.8	-4,140,601.8
0003-Matanzas	3,658,276.0	7,599,432.4	3,301,760.0	2,948,745.2	1,428,968.0	4,480,644.0	-3,051,676.0
18-Puerto Plata	91,492,661.0	87,694,401.7	73,902,607.4	71,716,006.7	58,250,068.6	79,486,413.8	-21,236,345.2
0001-Puerto Plata	42,301,832.4	49,011,382.6	35,042,524.0	39,548,706.4	22,847,761.2	45,332,447.6	-22,484,686.4
0002-Altamira	4,626,672.0	3,725,800.1	4,591,177.0	3,469,008.1	1,122,168.9	3,929,377.7	-1,122,995.7
0003-Guanico	1,913,092.0	2,199,845.6	1,921,342.0	1,730,752.3	1,895,292.0	0.0	1,895,292.0





Cuadro 13.2. REPÚBLICA DOMINICANA: Ingresos y gastos municipales mensuales, según provincia y municipio, 2021*
(RDS), continuación....

Provincia y Municipio	Septiembre		Octubre		Noviembre		Saldo	
	Ingresos	Gastos	Ingresos	Gastos	Ingresos	Gastos		
0004-Imbert	4,513,448.2	5,064,810.8	-551,362.6	4,507,647.0	2,946,439.6	1,561,207.4	3,495,122.0	976,165.0
0005-Los Hidalgos	6,236,149.0	4,781,670.6	1,454,478.4	3,224,649.0	4,556,368.2	-1,331,719.2	3,211,089.0	5,469,517.4
0006-Luperón	4,603,051.0	4,730,323.9	-127,272.9	4,599,451.0	4,170,491.7	428,959.3	3,260,530.0	6,064,161.6
0007-Sosúa	18,201,875.7	9,145,727.9	9,056,147.8	11,092,138.6	9,314,282.1	1,777,856.5	10,880,918.2	7,894,935.1
0008-Villa Isabela	5,314,928.0	5,074,370.2	240,557.8	5,283,278.0	3,719,012.4	1,564,265.6	5,240,228.0	4,288,801.2
0009-Villa Montellano	3,781,612.7	3,960,470.0	-178,857.4	3,640,400.8	2,260,946.0	1,379,454.9	3,636,581.2	3,012,051.3
19-Hermanas Mirabal	23,871,054.8	19,122,969.0	4,748,085.8	24,534,358.6	15,458,444.3	9,075,914.3	9,478,453.0	20,618,683.4
0001-Salcedo	7,713,391.0	7,817,284.0	-103,893.0	14,538,542.0	9,859,422.8	4,679,119.3	3,877,166.0	7,671,267.1
0002-Tenares	5,879,967.0	6,035,363.6	-155,396.6	4,577,951.0	1,579,642.5	2,998,308.5	3,580,990.0	5,614,277.9
0003-Villa Tapia	10,277,696.8	5,270,321.3	5,007,375.5	5,417,865.6	4,019,379.1	1,398,486.5	2,020,297.0	7,333,138.4
20-Samaná	34,166,258.1	36,040,552.1	-1,874,294.1	24,404,279.8	18,482,616.1	5,921,663.7	11,617,355.0	27,683,432.3
0001-Samaná	23,050,029.7	23,198,389.9	-148,360.1	12,549,796.0	7,737,211.6	4,812,584.4	9,582,224.0	14,771,464.8
0002-Sánchez	4,924,732.4	5,214,574.0	-289,841.6	8,997,783.8	5,604,772.3	3,393,011.5	1,956,456.0	4,688,728.2
0003-Las Terrenas	6,191,496.0	7,627,588.3	-1,436,092.3	2,856,700.0	5,140,632.3	-2,283,932.3	78,675.0	8,223,239.4
21-San Cristóbal	98,346,657.7	96,182,889.7	2,163,768.1	98,376,723.7	89,602,286.3	8,774,437.5	34,465,416.9	105,839,428.8
0001-San Cristóbal	38,575,211.3	41,274,624.7	-2,699,413.4	33,455,443.3	47,982,259.9	-14,526,816.6	7,798,009.0	36,039,498.3
0002-Sabana Grande De Palenque	3,237,353.0	2,778,998.4	458,354.7	3,262,283.0	2,219,155.4	1,043,127.6	3,553,723.0	4,095,077.3
0003-Bajos De Haina	27,018,447.8	24,928,103.7	2,090,344.1	39,175,639.0	22,542,061.2	16,633,577.8	6,055,986.0	36,296,098.8
0004-Cambita Garabitos	8,844,643.2	6,412,261.1	2,432,382.1	1,817,085.9	674,700.9	1,142,385.0	1,817,155.9	3,256,580.7
0005-Villa Altagracia	5,885,535.0	4,768,736.8	1,116,798.2	3,420,395.0	5,664,112.4	-2,243,717.4	3,212,945.0	6,936,287.9
0006-Yaguaje	7,532,110.4	8,687,483.8	-1,155,373.4	8,253,881.8	5,841,753.9	2,412,127.9	7,082,813.0	8,465,575.1
0007-San Gregorio De Nigua	5,216,865.0	5,247,280.5	-30,415.5	6,963,678.7	3,643,334.3	3,320,344.4	4,944,285.0	8,957,410.8
0008-Los Cacaos	2,036,492.0	2,085,400.9	-48,908.9	2,028,317.0	1,034,908.3	993,408.7	500.0	2,329,086.8
22-San Juan	58,435,565.3	55,851,897.1	2,583,668.2	51,401,138.1	52,268,417.4	-867,279.3	38,594,029.3	55,568,163.0
0001-San Juan	29,243,069.3	30,459,817.1	-1,216,747.7	30,420,423.6	27,916,855.6	2,503,568.0	16,137,075.8	29,849,471.4
0002-Bohechío	3,961,057.8	3,513,860.4	447,197.3	3,956,232.8	2,951,293.4	1,004,939.4	3,956,232.8	4,715,960.5
0003-El Cercado	8,647,138.8	7,196,223.5	1,450,915.3	5,333,838.8	4,553,395.1	780,443.7	5,371,738.8	6,514,833.8
0004-Juan De Herrera	3,177,748.0	2,491,337.2	686,410.8	3,188,139.0	3,469,270.3	-281,131.3	2,034,186.0	2,869,668.9
0005-Las Matas De Farfán	10,252,350.3	9,935,348.9	317,001.5	3,062,322.0	7,977,559.2	-4,915,237.2	8,969,859.0	9,051,411.5
0006-Vallejuelo	3,154,201.0	2,255,310.0	898,891.0	5,440,182.0	5,400,043.9	40,138.1	2,124,937.0	2,566,816.9
23-San Pedro De Macoris	56,188,007.8	61,024,809.8	-4,836,802.0	49,255,251.0	50,207,055.3	-951,804.3	10,209,547.3	64,114,054.1
0001-San Pedro De Macoris	33,573,769.7	33,440,888.2	132,881.5	34,212,454.8	30,056,054.6	4,156,400.2	30,580.0	42,583,695.5
0002-Los Llanos	9,129,291.3	6,441,128.5	2,688,162.9	5,677,290.3	6,795,920.5	-1,118,630.2	2,396,196.3	8,052,502.4
0003-Ramón Santana	2,660,363.0	2,751,879.0	-91,516.0	3,086,598.0	2,791,150.0	295,448.0	2,269,466.0	1,632,712.0

Cuadro 13.2. REPÚBLICA DOMINICANA: Ingresos y gastos municipales mensuales, según provincia y municipio, 2021*
(RDS), continuación....

Provincia y Municipio	Septiembre		Octubre		Saldo		Noviembre		Saldo	
	Ingresos	Gastos	Ingresos	Gastos	Ingresos	Gastos	Ingresos	Gastos	Ingresos	Gastos
0004-Consuelo	5,486,600.0	6,257,086.3	5,522,010.0	6,670,782.3	-1,148,772.3	7,667,812.2	5,436,705.0	7,667,812.2	-2,231,107.2	0.0
0005-Quisqueya	1,469,252.2	8,222,229.1	0.0	0.0	-6,752,976.9	0.0	0.0	0.0	-6,752,976.9	0.0
0006-Guayacanes	3,868,731.5	3,911,598.7	756,897.9	3,893,147.9	-42,867.2	3,893,147.9	76,600.0	4,177,331.9	-4,100,731.9	0.0
24-Sánchez Ramírez	45,217,886.2	36,537,072.4	31,891,928.7	30,908,508.7	8,680,813.9	30,908,508.7	25,815,701.4	44,365,292.9	-18,549,591.5	0.0
0001-Cotuí	16,182,367.8	12,115,171.0	17,853,793.6	15,650,416.3	4,067,196.7	15,650,416.3	9,570,009.4	26,890,065.9	-17,320,056.5	0.0
0002-Cevicos	3,591,199.0	3,790,348.3	4,376,808.0	5,945,035.9	-199,149.3	5,945,035.9	2,249,491.0	4,042,130.2	-1,792,639.2	0.0
0003-Fantino	8,720,024.0	7,224,618.8	1,293,512.0	1,235,018.0	1,495,405.3	1,235,018.0	7,965,948.0	6,306,491.0	1,659,457.0	0.0
0004-La Mata	16,724,295.5	13,406,934.2	8,367,815.2	8,078,038.5	3,317,361.2	8,078,038.5	6,030,253.0	7,126,605.8	-1,096,352.8	0.0
25-Santiago	265,716,347.9	210,626,242.6	102,436,719.0	149,054,144.3	55,090,105.3	149,054,144.3	294,212,593.5	219,843,527.3	74,369,066.3	0.0
0001-Santiago	184,416,495.9	120,355,535.0	65,738,073.4	102,523,189.1	64,060,960.8	102,523,189.1	229,888,443.3	153,773,841.8	76,114,601.5	0.0
0002-Bisonó	10,435,889.3	10,906,659.6	340,950.0	6,314,297.3	-470,770.3	6,314,297.3	7,415,803.0	5,142,571.5	2,273,231.5	0.0
0003-Jánico	4,790,204.0	3,989,553.6	3,515,952.0	2,991,740.6	800,650.4	2,991,740.6	1,765,979.0	4,869,036.2	-3,103,057.2	0.0
0004-Licey Al Medio	7,582,157.0	8,452,204.2	6,172,187.0	6,092,480.5	-870,047.1	6,092,480.5	79,706.5	6,360,619.3	-302,479.3	0.0
0005-San José De Las Matas	9,336,452.0	12,361,113.6	5,907,863.0	9,592,968.5	-3,024,661.6	9,592,968.5	9,045,122.0	12,638,417.9	-3,593,295.9	0.0
0006-Tamboril	9,270,383.5	11,502,961.1	4,215,523.6	6,329,447.9	-2,232,577.6	6,329,447.9	17,974,668.2	12,820,617.7	5,154,050.5	0.0
0008-Puñal	25,757,677.2	28,122,823.3	9,953,659.0	8,419,832.9	-2,365,146.0	8,419,832.9	9,270,512.0	14,274,054.6	-5,003,542.6	0.0
0009-Villa González	11,460,044.0	12,115,437.0	6,516,551.0	6,058,762.8	-655,393.0	6,058,762.8	4,097,841.0	6,805,264.1	-2,707,423.1	0.0
0010-Sabana Iglesia	2,667,045.0	2,819,955.3	75,960.0	821,424.8	-152,910.3	821,424.8	8,696,085.0	3,159,104.3	5,536,980.7	0.0
26-Santiago Rodríguez	21,228,998.4	13,727,982.2	9,077,843.0	8,739,011.7	7,501,016.2	8,739,011.7	5,068,830.0	16,739,900.1	-11,671,070.1	0.0
0001-San Ignacio De Sabaneta	12,775,759.4	6,099,875.5	6,255,224.0	6,617,095.7	6,617,095.7	6,617,095.7	2,608,911.0	14,663,516.1	-12,054,605.1	0.0
0002-Villa Los Almácigos	5,735,130.0	5,372,103.7	0.0	0.0	363,026.3	0.0	0.0	0.0	363,026.3	0.0
0003-Monción	2,718,109.0	2,256,003.0	2,822,619.0	2,121,916.0	462,106.0	2,121,916.0	2,459,919.0	2,076,384.0	383,535.0	0.0
27-Valverde	47,689,047.9	29,686,948.2	27,841,091.8	33,141,862.1	18,002,099.7	33,141,862.1	26,645,677.9	32,036,106.4	-5,390,428.5	0.0
0001-Mao	28,978,468.9	12,111,289.6	4,522,165.3	13,921,457.1	16,867,179.3	13,921,457.1	15,690,468.9	13,138,407.3	2,552,061.6	0.0
0002-Esperanza	12,336,960.0	10,760,149.0	16,066,250.0	12,456,090.4	1,576,811.0	12,456,090.4	6,789,371.0	11,516,970.2	-4,727,599.2	0.0
0003-Laguna Salada	6,373,619.0	6,815,509.6	7,252,676.5	6,764,314.5	-441,890.6	6,764,314.5	4,165,838.0	7,380,728.9	-3,214,890.9	0.0
28-Monseñor Nouel	38,928,635.5	37,828,140.1	29,356,202.3	36,139,882.7	1,100,495.4	36,139,882.7	34,109,040.2	33,172,814.9	936,225.3	0.0
0001-Bonao	24,465,941.8	23,706,250.0	19,299,181.0	21,713,004.5	759,691.7	21,713,004.5	28,534,609.2	23,094,445.0	5,440,164.2	0.0
0002-Maimón	3,688,518.0	4,174,546.8	3,738,997.0	9,715,708.1	-486,028.8	9,715,708.1	72,821.0	3,194,072.0	-3,121,251.0	0.0
0003-Piedra Blanca	10,774,175.8	9,947,343.3	6,318,624.3	4,711,170.1	826,832.5	4,711,170.1	5,501,610.0	6,884,297.9	-1,382,687.9	0.0
29-Monte Plata	31,595,914.9	33,203,252.9	35,229,292.2	29,005,466.4	-1,607,338.0	29,005,466.4	18,795,792.0	40,486,395.2	-21,690,603.2	0.0
0001-Monte Plata	9,410,124.0	12,923,958.7	12,616,737.2	10,467,338.9	-3,513,834.7	10,467,338.9	5,978,114.0	14,439,743.7	-8,461,629.7	0.0
0002-Bayaguana	6,025,873.0	5,466,743.4	6,609,699.0	5,163,890.0	559,129.6	5,163,890.0	168,900.0	7,553,059.2	-7,384,159.2	0.0
0003-Sabana Grande De Boyá	7,358,244.0	7,517,650.4	6,540,696.0	6,552,428.7	-159,406.4	6,552,428.7	5,802,665.0	7,712,951.0	-1,910,286.0	0.0
0004-Yamasá	5,052,157.9	4,698,694.4	5,703,794.0	3,319,591.1	353,463.5	3,319,591.1	4,580,494.0	6,359,273.0	-1,778,779.0	0.0





Cuadro 13.2. REPÚBLICA DOMINICANA: Ingresos y gastos municipales mensuales, según provincia y municipio, 2021*
(RD\$), continuación....

Provincia y Municipio	Septiembre		Octubre		Noviembre		Saldo
	Ingresos	Gastos	Ingresos	Gastos	Ingresos	Gastos	
0005-Peralvillo	3,749,516.0	2,596,206.0	3,758,566.0	3,502,217.7	2,255,619.0	4,421,368.3	-2,155,749.3
30-Hato Mayor	20,039,312.5	21,300,879.6	21,854,450.2	20,344,471.4	14,930,462.3	16,975,145.9	-2,044,683.6
0001-Hato Mayor	13,483,813.5	14,440,132.1	17,727,346.2	13,870,197.1	13,779,507.3	12,376,596.0	1,402,911.3
0002-Sabana De La Mar	4,482,268.0	4,375,858.9	4,127,104.0	4,699,441.9	1,150,955.0	4,598,549.9	-3,447,594.9
0003-El Valle	2,073,231.0	2,484,888.5	0.0	1,774,832.4	0.0	0.0	0.0
31-San José De Ocoa	14,332,399.6	14,082,343.6	16,767,851.0	18,738,120.9	6,670,666.0	11,568,067.7	-4,897,401.7
0001-San José De Ocoa	9,163,615.9	9,265,669.3	10,675,789.0	14,852,556.0	4,173,373.0	8,008,131.1	-3,834,758.1
0002-Sabana Larga	2,741,640.8	2,894,419.3	2,739,169.0	1,855,825.5	67,200.0	1,970,386.6	-1,903,186.6
0003-Rancho Arriba	2,427,143.0	1,922,255.0	3,352,893.0	2,029,739.5	2,430,093.0	1,589,550.0	840,543.0
32-Santo Domingo	386,227,248.1	317,549,495.0	383,414,728.9	217,845,090.8	230,575,774.0	388,069,041.4	-157,493,267.4
0001-Santo Domingo Este	174,837,276.8	101,732,054.5	182,107,819.5	75,069,385.1	59,036,050.0	238,469,943.8	-179,433,893.8
0002-San Antonio De Guerra	7,359,475.9	6,940,796.8	9,457,471.1	8,426,518.0	8,061,029.0	13,441,872.4	-5,380,843.4
0003-Santo Domingo Oeste	59,503,051.9	49,341,424.6	68,298,796.4	0.0	19,890,254.0	0.0	19,890,254.0
0004-Santo Domingo Norte	78,476,561.1	85,248,020.1	82,907,374.7	78,420,314.6	66,036,471.0	74,089,613.6	-8,053,142.6
0005-Boca Chica	21,373,989.0	18,815,110.1	27,807,330.8	17,750,605.7	12,088,468.0	20,562,244.8	-8,473,776.8
0006-Los Alcarrizos	40,230,098.4	50,478,343.6	11,341,225.4	35,004,874.2	64,010,966.0	40,521,562.4	23,489,403.7
0007-Pedro Brand	4,446,795.0	4,993,745.5	1,494,711.0	3,173,393.3	1,452,536.0	983,804.5	468,731.5

Cuadro 13.2. REPÚBLICA DOMINICANA: Ingresos y gastos municipales mensuales, según provincia y municipio, 2021* (RD\$), continuación....

Provincia y Municipio	Diciembre		Saldo
	Ingresos	Gastos	
Total	358,843,747.2	3,304,222,820.6	-2,945,379,073.4
01-Distrito Nacional	0.0	501,120,491.4	-501,120,491.4
0001-Santo Domingo De Guzmán	0.0	501,120,491.4	-501,120,491.4
02-Azua	15,557,335.5	115,601,192.8	-100,043,857.3
0001-Azua	6,954,221.7	55,613,806.3	-48,659,584.6
0002-Las Charcas	572,650.0	7,223,993.8	-6,651,343.8
0003-Las Yayas De Viajama	1,427,357.0	9,459,261.4	-8,031,904.4
0004-Padre Las Casas	1,904,606.0	13,378,050.8	-11,473,444.8
0005-Peralta	19,300.0	2,352,605.2	-2,333,305.2
0006-Sabana Yegua	4,700.0	6,598,467.1	-6,593,767.1
0007-Pueblo Viejo	789,231.0	4,881,667.0	-4,092,436.0
0008-Tabara Arriba	2,567,912.8	7,437,307.2	-4,869,394.4
0009-Guayabal	0.0	4,205,740.6	-4,205,740.6
0010-Estebanía	1,317,357.0	4,450,293.3	-3,132,936.3
03-Baoruco	10,696,258.0	64,301,648.0	-53,605,389.9
0001-Neiba	0.0	18,248,435.5	-18,248,435.5
0002-Galván	15,100.0	5,392,935.4	-5,377,835.4
0003-Tamayo	1,069,878.0	21,100,512.8	-20,030,634.8
0004-Villa Jaragua	517,830.0	8,599,989.0	-8,082,159.0
0005-Los Ríos	9,093,450.0	10,959,775.1	-1,866,325.1
04-Barahona	8,201,422.0	91,346,399.0	-83,144,977.0
0001-Barahona	1,624,681.0	27,501,611.0	-25,876,930.0
0002-Cabral	36,550.0	6,317,691.3	-6,281,141.3
0003-Enriquillo	39,230.0	4,943,392.7	-4,904,162.7
0004-Paraiso	930,090.0	6,458,986.2	-5,528,896.2
0005-Vicente Noble	3,465,779.0	13,700,733.0	-10,234,954.0
0006-El Peñón	0.0	2,971,818.4	-2,971,818.4
0007-La Ciénega	817,145.0	14,152,143.3	-13,334,998.3
0008-Fundación	411,900.0	4,782,709.3	-4,370,809.3
0009-Las Salinas	18,200.0	1,787,764.1	-1,769,564.1
0010-Polo	857,847.0	5,790,542.9	-4,932,695.9
0011-Jaquimeyes	0.0	2,939,006.9	-2,939,006.9
05-Dajabón	7,398,412.0	33,336,075.5	-25,937,663.5
0001-Dajabón	164,980.0	9,895,453.8	-9,730,473.8
0002-Loma De Cabrera	6,338,360.0	10,181,326.7	-3,842,966.7
0003-Partido	79,925.0	3,724,529.2	-3,644,604.2
0004-Restauración	18,100.0	3,962,993.4	-3,944,893.4
0005-El Pino	797,047.0	5,571,772.4	-4,774,725.4
06-Duarte	8,359,867.0	110,269,743.3	-101,909,876.3
0001-San Francisco De Macorís	3,906,639.8	65,467,477.7	-61,560,837.9
0002-Arenoso	513,881.0	4,185,575.0	-3,671,694.0
0003-Castillo	64,200.0	7,538,833.4	-7,474,633.4
0004-Pimentel	16,350.0	13,524,555.0	-13,508,205.0
0005-Villa Rivas	2,125,748.3	8,712,104.0	-6,586,355.7
0006-Las Guaranas	1,315,731.0	5,964,741.4	-4,649,010.4
0007-Eugenio María De Hostos	417,317.0	4,876,456.9	-4,459,139.9
07-Elias Piña	6,507,757.0	42,040,122.4	-35,532,365.4
0001-Comendador	116,383.0	12,486,740.1	-12,370,357.1
0002-Bánica	1,174,092.0	9,954,512.7	-8,780,420.7

Cuadro 13.2. REPÚBLICA DOMINICANA: Ingresos y gastos municipales mensuales, según provincia y municipio, 2021* (RD\$), continuación....

Provincia y Municipio	Diciembre		Saldo
	Ingresos	Gastos	
0003-El Llano	450,262.0	2,362,046.1	-1,911,784.1
0004-Hondo Valle	1,123,776.0	7,462,406.7	-6,338,630.7
0005-Pedro Santana	3,643,244.0	6,242,506.3	-2,599,262.3
0006-Juan Santiago	0.0	3,531,910.5	-3,531,910.5
08-El Seibo	6,145,737.0	35,017,800.5	-28,872,063.5
0001-El Seibo	5,702,637.0	26,599,403.0	-20,896,766.0
0002-Michés	443,100.0	8,418,397.5	-7,975,297.5
09-Españat	6,419,301.0	71,678,321.9	-65,259,020.9
0001-Moca	3,380,074.0	42,692,213.7	-39,312,139.7
0002-Cayetano Germosén	1,027,884.0	5,030,778.2	-4,002,894.2
0003-Gaspar Hernández	84,550.0	10,269,062.8	-10,184,512.8
0004-Jamao Al Norte	64,020.0	4,425,660.5	-4,361,640.5
0005-San Víctor	1,862,773.0	9,260,606.7	-7,397,833.7
10-Independencia	3,928,057.0	38,144,078.5	-34,216,021.5
0001-Jimaní	2,005,422.0	8,822,619.1	-6,817,197.1
0002-Duvergé	0.0	7,668,668.2	-7,668,668.2
0003-La Descubierta	821,610.0	3,766,018.0	-2,944,408.0
0004-Postrer Río	761,025.0	5,212,331.1	-4,451,306.1
0005-Cristóbal	250,000.0	5,459,622.4	-5,209,622.4
0006-Mella	90,000.0	7,214,819.7	-7,124,819.7
11-La Altagracia	14,026,170.0	126,717,868.4	-112,691,698.4
0001-Higüey	13,004,370.0	111,534,097.9	-98,529,727.9
0002-San Rafael Del Yuma	1,021,800.0	15,183,770.5	-14,161,970.5
12-La Romana	2,589,205.0	78,522,031.0	-75,932,826.0
0001-La Romana	1,465,705.0	58,016,206.4	-56,550,501.4
0002-Guaymate	1,016,100.0	2,421,768.1	-1,405,668.1
0003-Villa Hermosa	107,400.0	18,084,056.5	-17,976,656.5
13-La Vega	35,647,339.5	128,300,769.6	-92,653,430.1
0001-La Vega	30,704,249.0	72,732,328.3	-42,028,079.3
0002-Constanza	746,320.2	27,683,487.0	-26,937,166.8
0003-Jarabacoa	1,532,296.3	16,913,041.3	-15,380,745.0
0004-Jima Abajo	2,664,474.0	10,971,913.0	-8,307,439.0
14-María Trinidad Sánchez	11,192,164.8	54,026,233.9	-42,834,069.1
0001-Nagua	4,285,522.0	31,269,706.2	-26,984,184.2
0002-Cabrera	1,034,356.0	15,462,591.5	-14,428,235.5
0003-El Factor	5,796,686.8	6,730,545.5	-933,858.7
0004-Río San Juan	75,600.0	563,390.7	-487,790.7
15-Monte Cristi	2,014,351.0	30,543,624.9	-28,529,273.9
0001-Monte Cristi	0.0	0.0	0.0
0002-Castanuelas	1,044,934.0	4,789,204.6	-3,744,270.6
0003-Guayubín	121,850.0	18,398,873.8	-18,277,023.8
0004-Las Matas De Santa Cruz	36,900.0	1,507,947.5	-1,471,047.5
0005-Pepillo Salcedo (Manzanillo)	807,967.0	5,047,590.5	-4,239,623.5
0006-Villa Vázquez	2,700.0	800,008.5	-797,308.5
16-Pedernales	1,729,701.0	9,966,323.9	-8,236,622.9
0001-Pedernales	1,698,801.0	4,909,465.6	-3,210,664.6
0002-Oviedo	30,900.0	5,056,858.3	-5,025,958.3
17-Peravia	5,302,770.6	90,903,599.1	-85,600,828.6
0001-Baní	2,864,180.6	73,516,433.4	-70,652,252.8
0002-Nizao	663,190.0	9,774,724.0	-9,111,534.0
0003-Matanzas	1,775,400.0	7,612,441.7	-5,837,041.7



Cuadro 13.2. REPÚBLICA DOMINICANA: Ingresos y gastos municipales mensuales, según provincia y municipio, 2021* (RD\$), continuación....

Provincia y Municipio	Diciembre		Saldo
	Ingresos	Gastos	
18-Puerto Plata	24,238,488.0	125,087,016.0	-100,848,528.0
0001-Puerto Plata	16,855,041.0	78,428,611.3	-61,573,570.3
0002-Altamira	169,150.0	8,126,047.5	-7,956,897.5
0003-Guananico	0.0	0.0	0.0
0004-Imbert	1,808,364.0	0.0	1,808,364.0
0005-Los Hidalgos	934,408.0	6,672,899.4	-5,738,491.4
0006-Luperón	109,200.0	8,176,484.2	-8,067,284.2
0007-Sosúa	84,700.0	7,374,876.1	-7,290,176.1
0008-Villa Isabela	1,599,122.0	6,654,471.2	-5,055,349.2
0009-Villa Montellano	2,678,503.0	9,653,626.4	-6,975,123.4
19-Hermanas Mirabal	2,969,941.0	42,855,558.0	-39,885,617.0
0001-Salcedo	2,610,641.0	15,962,817.6	-13,352,176.6
0002-Tenares	12,650.0	14,953,250.6	-14,940,600.6
0003-Villa Tapia	346,650.0	11,939,489.9	-11,592,839.9
20-Samaná	11,452,870.0	49,852,382.6	-38,399,512.6
0001-Samaná	5,406,582.0	24,036,346.9	-18,629,764.9
0002-Sánchez	3,456,900.0	15,736,555.7	-12,279,655.7
0003-Las Terrenas	2,589,388.0	10,079,479.9	-7,490,091.9
21-San Cristóbal	8,389,364.0	216,228,061.1	-207,838,697.1
0001-San Cristóbal	144,550.0	128,379,392.3	-128,234,842.3
0002-Sabana Grande De Palenque	170,600.0	5,501,574.0	-5,330,974.0
0003-Bajos De Haina	3,454,532.0	41,386,842.7	-37,932,310.7
0004-Cambita Garabitos	0.0	5,911,142.6	-5,911,142.6
0005-Villa Altagracia	0.0	4,425,699.6	-4,425,699.6
0006-Yaguaje	2,178,980.0	15,324,956.4	-13,145,976.4
0007-San Gregorio De Nigua	2,440,702.0	10,175,499.5	-7,734,797.5
0008-Los Cacaos	0.0	5,122,954.0	-5,122,954.0
22-San Juan	17,464,500.7	101,083,902.6	-83,619,401.8
0001-San Juan	10,217,802.8	57,789,197.0	-47,571,394.3
0002-Bohechío	2,916,574.8	6,194,487.3	-3,277,912.6
0003-El Cercado	2,154,971.2	10,666,144.9	-8,511,173.6
0004-Juan De Herrera	1,358,367.0	8,594,151.0	-7,235,784.0
0005-Las Matas De Farfán	781,935.0	13,673,211.4	-12,891,276.4
0006-Vallejuelo	34,850.0	4,166,711.0	-4,131,861.0
23-San Pedro De Macorís	3,579,695.0	45,468,089.3	-41,888,394.3
0001-San Pedro De Macorís	550.0	0.0	550.0
0002-Los Llanos	200,500.0	13,557,779.8	-13,357,279.8
0003-Ramón Santana	3,180,100.0	7,653,401.0	-4,473,301.0
0004-Consuelo	84,595.0	15,675,372.2	-15,590,777.2
0005-Quisqueya	0.0	0.0	0.0
0006-Guayacanes	113,950.0	8,581,536.4	-8,467,586.4
24-Sánchez Ramírez	7,887,208.3	61,171,676.5	-53,284,468.2
0001-Cotuí	2,748,440.9	28,703,687.7	-25,955,246.8
0002-Cevicos	3,247,457.4	9,609,081.6	-6,361,624.2
0003-Fantino	29,100.0	7,602,929.9	-7,573,829.9
0004-La Mata	1,862,210.0	15,255,977.3	-13,393,767.3
25-Santiago	49,933,817.9	227,616,704.7	-177,682,886.9
0001-Santiago	38,935,289.0	114,604,961.4	-75,669,672.4
0002-Bisonó	181,280.0	14,022,969.8	-13,841,689.8
0003-Jánico	900,401.0	6,985,260.3	-6,084,859.3
0004-Licey Al Medio	115,650.0	10,350,125.1	-10,234,475.1



Cuadro 13.2. REPÚBLICA DOMINICANA: Ingresos y gastos municipales mensuales, según provincia y municipio, 2021* (RD\$), continuación....

Provincia y Municipio	Diciembre		Saldo
	Ingresos	Gastos	
0005-San José De Las Matas	1,991,660.0	15,791,751.2	-13,800,091.2
0006-Tamboril	2,591,660.0	21,699,403.9	-19,107,743.9
0008-Puñal	2,400,875.9	23,937,889.4	-21,537,013.5
0009-Villa González	621,010.0	8,962,666.8	-8,341,656.8
0010-Sabana Iglesia	2,195,992.0	11,261,677.0	-9,065,685.0
26-Santiago Rodríguez	301,840.0	21,075,106.2	-20,773,266.2
0001-San Ignacio De Sabaneta	237,440.0	16,381,126.2	-16,143,686.2
0002-Villa Los Almácigos	0.0	0.0	0.0
0003-Monción	64,400.0	4,693,980.0	-4,629,580.0
27-Valverde	12,622,156.8	63,169,988.7	-50,547,831.9
0001-Mao	3,812,995.0	32,457,924.0	-28,644,929.0
0002-Esperanza	6,843,446.0	19,579,157.5	-12,735,711.5
0003-Laguna Salada	1,965,715.8	11,132,907.2	-9,167,191.4
28-Monseñor Nouel	7,352,544.0	74,329,052.2	-66,976,508.2
0001-Bonao	6,151,519.0	53,027,191.1	-46,875,672.1
0002-Maimón	1,089,625.0	6,796,021.0	-5,706,396.0
0003-Piedra Blanca	111,400.0	14,505,840.1	-14,394,440.1
29-Monte Plata	6,828,289.0	67,471,437.9	-60,643,148.9
0001-Monte Plata	1,743,150.0	22,823,142.6	-21,079,992.6
0002-Bayaguana	244,000.0	14,903,732.7	-14,659,732.7
0003-Sabana Grande De Boyá	2,077,175.0	14,893,320.7	-12,816,145.7
0004-Yamasá	773,317.0	6,674,129.1	-5,900,812.1
0005-Peralvillo	1,990,647.0	8,177,112.7	-6,186,465.7
30-Hato Mayor	4,955,544.7	32,802,081.4	-27,846,536.7
0001-Hato Mayor	4,477,862.7	25,253,671.9	-20,775,809.2
0002-Sabana De La Mar	477,682.0	7,548,409.5	-7,070,727.5
0003-El Valle	0.0	0.0	0.0
31-San José De Ocoa	1,478,966.0	28,232,167.3	-26,753,201.3
0001-San José De Ocoa	330,250.0	16,391,841.3	-16,061,591.3
0002-Sabana Larga	140,000.0	5,128,005.9	-4,988,005.9
0003-Rancho Arriba	1,008,716.0	6,712,320.1	-5,703,604.1
32-Santo Domingo	53,672,673.5	525,943,272.3	-472,270,598.8
0001-Santo Domingo Este	601,650.0	219,983,723.2	-219,382,073.2
0002-San Antonio De Guerra	408,830.0	20,181,673.8	-19,772,843.8
0003-Santo Domingo Oeste	19,812,554.0	0.0	19,812,554.0
0004-Santo Domingo Norte	24,050,332.0	126,036,848.8	-101,986,516.8
0005-Boca Chica	5,262,352.0	76,586,014.1	-71,323,662.1
0006-Los Alcarrizos	2,933,087.0	81,189,786.2	-78,256,699.2
0007-Pedro Brand	603,868.5	1,965,226.2	-1,361,357.7

* Cifras sujetas a rectificación
Fuente: Dirección General de Presupuesto,(DIGEPRES)

Cuadro 13.3. REPÚBLICA DOMINICANA: Ingresos municipales mensuales, según Provincia, objeto u origen, 2021*
(RD\$)

Provincia, objeto u origen del ingreso	Total	Enero	Febrero	Marzo	Abril	Mayo	Junio	Julio	Agosto	Septiembre
Total	23,376,560,705.3	1,150,065,280.6	3,562,101,326.5	2,332,331,336.0	1,766,299,323.6	2,505,505,119.0	2,244,197,386.9	2,157,716,714.6	2,183,295,710.3	2,284,300,467.5
01-Distrito Nacional	2,984,240,232.1	141,989,096.5	494,393,914.0	335,215,076.5	326,653,335.1	329,649,896.6	331,700,145.9	336,191,929.9	327,542,016.5	360,904,821.2
1.1 - Ingresos Corrientes	2,471,848,236.5	139,320,907.5	375,753,873.0	276,456,761.5	271,092,168.5	274,286,584.0	276,144,215.3	280,645,308.3	272,357,320.9	305,791,097.6
1.2 - Ingresos de capital	502,773,919.6	0.0	115,335,591.0	57,667,795.0	54,961,755.6	54,961,755.6	54,961,755.6	54,961,755.6	54,961,755.6	54,961,755.6
3.1 - Fuentes financieras	9,618,076.0	2,668,189.0	3,304,450.0	1,090,520.0	599,411.0	401,557.0	594,175.0	584,866.0	222,940.0	151,968.0
02-Azua	676,434,965.7	35,702,579.1	79,436,421.1	65,877,717.9	47,422,278.1	69,113,069.3	58,106,095.2	57,929,076.6	66,209,458.0	72,162,945.4
1.1 - Ingresos Corrientes	379,491,965.7	21,799,465.3	44,028,794.1	35,589,316.6	28,758,259.3	37,711,901.0	31,828,769.8	34,435,884.2	33,064,790.7	46,310,397.1
1.2 - Ingresos de capital	269,572,081.2	13,903,113.9	29,426,170.8	21,691,302.3	18,664,018.7	31,401,168.4	20,732,173.2	21,699,997.6	33,027,667.4	23,852,548.4
3.1 - Fuentes financieras	27,370,918.8	0.0	5,981,456.2	8,597,098.9	0.0	0.0	5,545,152.2	1,793,194.7	117,000.0	2,000,000.0
03-Baoruco	292,556,949.2	23,327,588.2	26,613,658.3	25,663,364.9	25,056,505.4	29,817,974.9	25,865,930.9	25,916,594.7	26,112,423.2	23,770,014.9
1.1 - Ingresos Corrientes	157,180,801.6	12,570,038.3	15,523,733.8	14,468,569.6	14,985,126.6	14,167,179.6	14,750,820.6	15,396,640.7	15,426,163.5	13,155,845.5
1.2 - Ingresos de capital	122,789,060.9	8,677,285.3	10,624,295.4	9,650,795.3	10,065,146.4	9,650,795.4	10,065,110.4	10,519,954.1	10,445,124.3	9,414,344.3
3.1 - Fuentes financieras	12,587,086.7	2,080,264.6	465,629.0	1,544,000.0	6,232.5	6,000,000.0	1,050,000.0	0.0	241,135.5	1,199,825.1
04-Barahona	552,084,676.3	59,995,126.2	64,685,128.5	48,788,237.3	58,238,270.3	46,183,681.4	46,582,569.2	44,149,759.8	45,956,309.8	48,806,275.6
1.1 - Ingresos Corrientes	305,806,712.0	19,579,525.1	38,339,254.0	28,461,251.3	32,199,160.2	27,458,964.2	28,926,723.6	26,844,455.7	27,051,005.6	28,156,971.4
1.2 - Ingresos de capital	224,088,300.2	37,999,977.7	24,838,959.2	17,626,986.0	17,626,985.6	17,719,716.2	17,655,845.6	17,305,304.2	17,305,304.2	20,649,304.2
3.1 - Fuentes financieras	22,189,664.1	2,415,623.4	1,506,915.2	2,700,000.0	8,412,124.5	1,005,001.0	0.0	0.0	1,600,000.0	0.0
05-Dajabón	239,219,739.2	42,433,386.1	33,736,027.9	18,923,362.7	11,331,355.2	28,623,715.0	17,796,041.6	24,021,128.9	35,540,052.0	34,170,607.6
1.1 - Ingresos Corrientes	122,337,393.0	2,343,619.7	19,855,436.7	11,871,417.8	6,942,043.4	15,944,829.4	11,480,003.0	11,554,436.2	15,261,799.4	14,703,260.3
1.2 - Ingresos de capital	106,836,248.7	813,682.4	12,387,235.7	6,643,568.9	4,369,744.8	12,662,285.6	6,316,038.6	12,466,692.8	14,278,252.6	19,467,347.3
3.1 - Fuentes financieras	10,046,097.6	1,086,084.0	1,493,355.5	408,376.0	19,567.0	16,600.0	0.0	0.0	6,000,000.0	0.0
06-Duarte	696,752,741.7	45,576,103.6	101,808,196.9	61,346,760.9	71,872,600.8	65,029,940.8	64,933,852.4	59,503,793.3	71,076,566.1	61,026,080.8
1.1 - Ingresos Corrientes	412,753,252.3	23,559,356.8	51,584,170.5	37,835,039.8	48,444,905.8	40,309,561.7	39,674,461.1	37,561,888.9	45,881,151.7	38,991,593.6
1.2 - Ingresos de capital	250,180,342.2	13,610,581.4	31,301,637.6	22,511,721.1	21,427,695.0	23,708,618.1	22,874,391.3	21,941,904.4	25,195,414.4	21,940,655.2
3.1 - Fuentes financieras	33,819,147.2	8,406,165.3	18,922,388.9	1,000,000.0	2,000,000.0	1,011,761.0	2,385,000.0	0.0	0.0	93,832.0
07-Elias Pina	267,157,255.9	14,931,615.1	28,624,873.2	22,795,875.4	17,703,573.0	29,095,836.4	22,648,109.1	30,218,939.7	20,505,587.7	28,765,725.3
1.1 - Ingresos Corrientes	135,204,221.2	8,705,371.8	15,618,721.2	12,101,088.2	10,659,238.0	15,981,092.0	10,935,277.0	12,081,152.0	12,132,927.0	12,135,841.0
1.2 - Ingresos de capital	110,068,625.6	6,226,243.3	10,252,778.0	8,226,632.8	7,017,335.0	10,200,944.0	8,202,492.0	8,226,634.0	8,226,637.0	16,475,621.5
3.1 - Fuentes financieras	21,884,409.1	0.0	2,753,374.0	2,468,254.4	27,000.0	2,913,800.4	3,510,340.1	9,911,253.7	146,123.7	154,262.8
08-El Seibo	245,751,448.7	11,453,700.0	33,685,745.3	18,956,616.5	33,461,730.0	18,153,780.8	24,637,087.5	25,640,589.8	18,685,296.0	22,159,661.0
1.1 - Ingresos Corrientes	140,522,889.6	7,779,695.8	19,370,567.7	11,799,636.3	21,128,649.8	11,471,611.6	11,165,079.3	16,666,188.1	11,376,406.0	10,896,771.0
1.2 - Ingresos de capital	95,700,758.3	1,463,085.2	12,981,485.8	7,157,080.2	7,140,880.2	6,682,169.2	13,472,008.2	8,627,930.5	7,308,890.0	11,262,890.0
3.1 - Fuentes financieras	9,527,800.8	2,210,919.0	1,333,691.9	0.0	5,192,200.0	0.0	0.0	346,471.2	0.0	0.0
09-Españat	609,586,227.4	42,820,600.7	84,891,234.5	56,520,820.2	47,329,489.7	61,538,077.6	49,835,108.8	65,865,565.1	48,557,117.3	48,036,746.8
1.1 - Ingresos Corrientes	342,873,266.8	19,437,093.7	41,839,864.4	31,851,352.9	25,894,653.0	37,572,247.6	32,121,367.8	31,887,614.1	31,330,992.8	30,770,175.8
1.2 - Ingresos de capital	218,710,642.5	10,295,488.1	34,844,291.7	17,736,638.8	12,089,088.8	23,882,840.0	17,707,991.0	26,134,551.0	17,221,420.0	17,266,571.0





Cuadro 13.3. REPÚBLICA DOMINICANA: Ingresos municipales mensuales, según Provincia, objeto u origen, 2021*
(RD\$), continuación...

Provincia, objeto u origen del ingreso	Total	Enero	Febrero	Marzo	Abril	Mayo	Junio	Julio	Agosto	Septiembre
3.1 - Fuentes financieras	48,002,318.2	13,088,018.9	8,207,078.4	6,932,828.5	9,345,747.9	82,990.0	5,750.0	7,843,400.0	4,704.5	0.0
10-Independencia	221,354,926.9	23,944,867.6	19,885,373.9	19,189,021.0	13,841,653.0	23,360,491.3	18,389,213.0	18,450,172.0	18,275,046.0	22,572,743.2
1.1 - Ingresos Corrientes	121,794,872.2	11,003,965.0	11,113,753.6	11,728,160.6	8,254,080.0	13,790,583.0	10,903,119.0	10,989,312.0	10,801,887.5	11,286,042.5
1.2 - Ingresos de capital	91,237,116.8	7,460,860.0	7,460,860.4	7,460,860.4	5,687,573.0	9,547,147.0	7,460,860.0	7,460,860.0	7,460,859.5	10,764,859.5
3.1 - Fuentes financieras	8,322,937.9	5,480,042.6	1,310,759.9	0.0	0.0	22,761.3	25,234.0	0.0	12,299.0	521,841.2
11-La Altagracia	692,466,787.7	55,235,989.7	56,985,653.7	100,689,205.2	34,824,793.8	79,569,848.0	74,380,905.5	58,283,826.9	61,108,949.4	61,235,634.2
1.1 - Ingresos Corrientes	480,673,568.4	32,617,908.7	39,126,227.1	71,223,491.1	29,134,641.7	54,390,025.3	55,826,560.7	41,360,229.3	45,713,215.6	46,090,246.5
1.2 - Ingresos de capital	192,266,287.1	22,350,079.0	15,133,799.5	14,788,794.1	5,654,109.8	24,529,822.8	18,554,344.8	15,753,256.8	15,395,733.8	15,145,387.8
3.1 - Fuentes financieras	19,526,932.3	268,002.1	2,725,627.1	14,676,920.0	36,042.3	650,000.0	0.0	1,170,340.8	0.0	0.0
12-La Romana	480,087,271.3	40,101,513.7	51,784,254.2	50,350,530.7	24,962,462.4	62,545,150.1	41,943,672.0	43,258,394.0	46,945,896.2	41,487,119.2
1.1 - Ingresos Corrientes	292,102,482.4	25,327,359.8	30,418,842.0	34,334,479.9	15,351,370.2	38,996,796.8	26,529,588.4	27,844,310.4	28,587,812.6	26,073,035.6
1.2 - Ingresos de capital	177,506,228.4	14,774,153.9	15,361,105.0	15,414,083.6	7,279,813.6	23,548,353.3	15,414,083.6	15,414,083.6	18,358,083.6	15,414,083.6
3.1 - Fuentes financieras	10,478,560.6	0.0	6,004,307.2	601,967.3	2,331,278.6	0.0	0.0	0.0	0.0	0.0
13-La Vega	988,532,972.0	61,883,062.8	161,462,873.1	85,712,565.6	73,559,646.9	84,619,173.2	75,434,685.3	82,645,427.2	92,104,333.3	81,739,456.1
1.1 - Ingresos Corrientes	540,948,783.6	30,424,290.6	68,564,182.2	48,794,558.0	47,913,936.2	51,658,345.0	48,459,127.0	55,253,106.5	56,712,674.6	48,676,473.8
1.2 - Ingresos de capital	361,093,514.8	15,216,169.5	39,193,231.7	26,892,612.6	25,645,710.7	31,302,869.8	26,969,358.3	27,383,612.7	35,391,658.7	32,657,358.3
3.1 - Fuentes financieras	86,490,673.5	16,242,602.7	53,705,459.2	10,025,395.0	0.0	1,657,958.3	6,200.0	8,708.0	0.0	405,624.0
14-Maria Trinidad Sánchez	432,700,509.1	25,412,982.6	90,823,350.9	44,249,904.7	30,143,441.0	30,268,449.3	32,168,723.8	31,206,574.6	34,439,385.8	51,045,666.9
1.1 - Ingresos Corrientes	202,984,146.3	8,301,862.7	26,424,821.1	19,365,117.9	18,912,934.1	18,743,237.7	18,085,628.8	18,593,184.5	18,618,436.7	24,854,095.9
1.2 - Ingresos de capital	207,834,063.9	13,138,271.8	59,298,529.8	23,023,292.0	11,230,506.9	11,525,211.6	11,193,095.0	11,267,286.0	15,820,949.0	25,523,238.8
3.1 - Fuentes financieras	21,882,299.0	3,972,848.0	5,100,000.0	1,861,494.8	0.0	0.0	2,890,000.0	1,346,104.0	0.0	668,332.2
15-Monte Cristi	305,061,961.4	9,206,329.4	45,413,038.2	34,666,219.9	20,741,712.0	33,003,967.7	25,414,946.5	26,752,761.0	28,832,863.6	45,458,761.0
1.1 - Ingresos Corrientes	180,444,960.8	2,073,187.1	26,496,771.0	15,926,730.9	10,536,987.7	18,806,359.7	14,489,121.5	17,186,731.8	18,840,386.2	36,512,025.4
1.2 - Ingresos de capital	107,219,416.8	645,250.0	16,849,147.2	14,241,517.5	6,268,924.3	14,197,608.0	10,925,825.0	9,566,029.2	9,583,677.4	8,946,735.6
3.1 - Fuentes financieras	17,397,583.8	6,487,892.3	2,067,120.0	4,497,971.5	3,935,800.0	0.0	0.0	0.0	408,800.0	0.0
16-Pedernales	84,884,324.8	6,857,305.2	6,855,005.0	11,548,825.2	8,116,800.2	6,890,505.2	10,743,155.0	6,819,755.0	7,049,149.0	6,822,455.0
1.1 - Ingresos Corrientes	52,625,304.0	4,055,344.0	4,053,044.0	8,746,564.0	4,053,294.0	4,088,544.0	7,941,194.0	4,017,792.0	4,071,292.0	4,020,492.0
1.2 - Ingresos de capital	30,997,475.8	2,801,961.2	2,801,961.2	2,801,961.2	2,801,961.2	2,801,961.2	2,801,961.0	2,801,963.0	2,977,857.0	2,801,963.0
3.1 - Fuentes financieras	1,261,545.0	0.0	0.0	0.0	1,261,545.0	0.0	0.0	0.0	0.0	0.0
17-Peravia	457,212,563.5	11,379,910.3	70,667,558.1	48,115,018.5	30,234,241.7	48,394,548.4	43,512,374.7	42,480,418.2	68,682,159.3	40,659,757.4
1.1 - Ingresos Corrientes	282,231,891.2	8,515,318.9	43,750,870.5	33,663,616.2	20,108,361.0	32,122,553.5	28,245,639.2	27,201,861.2	33,324,852.6	26,423,713.3
1.2 - Ingresos de capital	170,814,741.8	1,279,591.4	26,416,687.7	13,653,114.8	10,125,880.8	16,271,994.8	15,266,735.6	15,276,557.0	34,074,663.7	14,236,044.1
3.1 - Fuentes financieras	4,165,930.6	1,585,000.0	500,000.0	798,287.6	0.0	0.0	0.0	0.0	1,282,643.0	0.0
18-Puerto Plata	1,137,652,060.9	31,635,913.5	366,436,541.6	82,701,340.5	73,297,287.0	88,013,720.8	88,661,680.1	76,857,694.9	82,164,057.5	91,492,661.0
1.1 - Ingresos Corrientes	532,963,464.2	17,750,068.4	69,394,301.3	50,818,024.9	43,049,588.7	59,129,411.8	63,723,662.6	52,370,823.9	47,518,460.9	47,007,835.4
1.2 - Ingresos de capital	330,661,946.0	7,725,306.8	45,916,366.2	27,770,028.6	21,969,888.6	27,926,118.6	24,715,084.5	24,486,871.0	34,581,922.6	44,413,721.4

Cuadro 13.3. REPÚBLICA DOMINICANA: Ingresos municipales mensuales, según Provincia, objeto u origen, 2021*
(RDS), continuación...

Provincia, objeto u origen del ingreso	Total	Enero	Febrero	Marzo	Abril	Mayo	Junio	Julio	Agosto	Septiembre
3.1 - Fuentes financieras	274,026,650.6	6,160,538.3	251,125,874.1	4,113,287.0	8,277,809.7	958,190.4	222,933.0	0.0	63,673.9	71,104.2
19-Hermanas Mirabal	214,820,922.3	921,041.6	38,482,073.2	18,465,554.7	18,252,459.7	19,562,775.3	18,404,504.4	18,253,399.3	21,625,306.7	23,871,054.8
1.1 - Ingresos Corrientes	114,666,463.7	921,041.6	21,214,500.0	11,144,969.8	11,178,088.7	11,918,622.3	11,270,717.4	11,019,612.3	11,185,919.7	11,052,116.3
1.2 - Ingresos de capital	89,980,338.7	0.0	14,267,573.2	7,134,287.0	6,624,371.0	7,644,163.0	7,133,787.0	7,133,787.0	10,439,387.0	12,818,938.5
3.1 - Fuentes financieras	10,174,119.9	0.0	3,000,000.0	186,297.9	450,000.0	0.0	0.0	100,000.0	0.0	0.0
20-Samaná	283,468,287.2	18,595,982.0	25,982,422.0	22,410,218.9	27,336,583.0	27,609,182.3	21,757,119.9	27,026,117.5	31,109,898.6	34,166,258.1
1.1 - Ingresos Corrientes	157,353,465.1	10,416,398.9	15,216,048.9	14,627,117.8	13,372,309.0	12,786,207.3	14,134,142.9	19,403,147.5	19,405,923.6	14,749,936.4
1.2 - Ingresos de capital	113,745,526.0	4,879,583.1	10,466,373.1	7,483,101.1	9,444,978.0	14,522,975.0	7,322,977.0	7,322,970.0	10,853,975.0	19,416,321.7
3.1 - Fuentes financieras	12,369,296.0	3,300,000.0	300,000.0	300,000.0	4,519,296.0	300,000.0	300,000.0	300,000.0	850,000.0	0.0
21-San Cristóbal	1,215,910,748.4	53,016,677.1	185,792,576.6	114,238,055.1	101,612,448.3	122,404,844.2	192,942,502.2	108,978,458.5	97,347,024.0	98,346,657.7
1.1 - Ingresos Corrientes	665,679,373.3	28,112,957.5	101,240,918.1	70,867,149.1	59,700,176.6	75,989,509.0	64,499,058.8	64,874,263.1	62,960,633.2	59,076,807.8
1.2 - Ingresos de capital	527,406,936.5	15,094,719.6	78,643,672.9	39,673,161.5	41,912,271.8	43,005,626.8	128,443,443.4	44,104,195.4	34,386,390.9	39,269,849.9
3.1 - Fuentes financieras	22,824,438.6	9,809,000.0	5,907,985.7	3,697,744.5	0.0	3,409,708.4	0.0	0.0	0.0	0.0
22-San Juan	617,360,988.3	33,103,185.5	75,531,176.5	64,818,510.3	51,145,255.3	62,322,662.9	51,896,845.0	56,674,484.5	55,973,635.0	58,435,565.3
1.1 - Ingresos Corrientes	345,477,656.1	19,926,066.3	43,328,510.5	31,886,096.5	30,696,748.2	32,973,547.8	32,150,015.0	36,125,160.7	34,147,941.5	32,253,553.7
1.2 - Ingresos de capital	238,248,889.1	12,394,491.5	27,689,802.4	20,041,218.0	19,463,269.1	20,642,115.1	19,630,448.1	20,023,535.6	20,036,387.6	23,334,679.2
3.1 - Fuentes financieras	33,634,443.1	782,627.7	4,512,863.5	12,891,195.8	985,237.9	8,707,000.0	116,381.9	525,788.1	1,789,305.8	2,847,332.3
23-San Pedro De Macorís	630,883,874.4	52,303,036.6	74,210,471.2	82,666,176.1	54,935,052.5	58,826,708.1	75,605,717.9	57,134,583.2	55,969,627.7	56,188,007.8
1.1 - Ingresos Corrientes	393,070,304.9	32,140,680.2	52,923,753.1	52,378,519.2	35,024,894.6	35,514,651.2	36,708,462.9	35,874,866.7	34,679,227.9	36,887,181.1
1.2 - Ingresos de capital	229,302,249.0	20,162,356.3	21,286,718.1	22,416,351.1	19,270,143.1	23,312,056.9	38,897,255.0	21,259,716.5	21,290,399.7	19,300,826.7
3.1 - Fuentes financieras	8,511,320.5	0.0	0.0	7,871,305.7	640,014.7	0.0	0.0	0.0	0.0	0.0
24-Sánchez Ramírez	428,918,966.0	12,539,839.8	67,294,944.8	44,854,277.6	38,116,727.8	37,466,058.7	40,101,563.1	37,459,619.2	40,273,210.6	45,217,886.2
1.1 - Ingresos Corrientes	271,604,216.3	7,312,749.6	36,754,886.1	30,170,726.0	25,375,676.1	23,200,235.0	25,832,461.6	24,355,775.0	25,931,491.1	32,086,795.0
1.2 - Ingresos de capital	138,022,771.7	4,027,090.2	17,152,544.0	13,479,088.2	12,241,051.7	14,265,823.7	14,269,101.5	13,103,844.2	14,341,719.5	13,131,091.2
3.1 - Fuentes financieras	19,291,978.0	1,200,000.0	13,387,514.6	1,204,463.4	500,000.0	0.0	0.0	0.0	0.0	0.0
25-Santiago	2,620,011,384.0	112,441,713.4	389,299,706.3	255,438,478.8	96,391,091.8	359,590,649.4	240,214,956.6	222,805,320.6	231,529,988.8	265,716,347.9
1.1 - Ingresos Corrientes	1,700,046,261.7	52,303,916.6	247,939,356.9	167,988,619.8	75,204,560.8	242,251,958.0	170,254,092.8	154,316,257.3	152,006,246.6	178,390,977.0
1.2 - Ingresos de capital	831,727,670.6	4,437,004.0	125,305,579.0	76,966,795.0	20,986,531.0	116,938,691.4	68,368,573.3	66,939,063.3	77,323,742.2	87,325,371.0
3.1 - Fuentes financieras	88,237,451.7	55,700,792.8	16,054,770.5	10,483,064.0	200,000.0	400,000.0	1,592,290.5	1,550,000.0	2,200,000.0	0.0
26-Santiago Rodríguez	155,626,945.0	13,028,529.2	18,371,362.0	14,744,530.2	15,523,255.5	12,483,873.3	11,906,297.2	14,397,674.0	19,493,912.3	21,228,998.4
1.1 - Ingresos Corrientes	77,424,493.0	1,971,482.0	11,362,066.0	8,966,147.0	7,166,229.0	7,647,229.0	7,314,329.0	7,292,151.0	7,915,878.0	10,310,810.0
1.2 - Ingresos de capital	61,937,278.1	997,853.0	7,009,296.0	5,778,383.2	4,839,518.2	4,723,598.2	4,591,968.2	4,605,523.0	11,578,034.3	10,842,763.0
3.1 - Fuentes financieras	16,265,173.9	10,059,194.2	0.0	0.0	3,517,508.3	113,046.1	0.0	2,500,000.0	0.0	75,425.4
27-Valverde	418,661,658.0	9,215,361.1	49,391,318.3	50,272,480.3	20,758,341.1	66,714,367.9	34,057,028.6	36,196,509.4	37,258,277.0	47,689,047.9
1.1 - Ingresos Corrientes	235,950,742.4	3,932,924.8	29,537,644.5	27,609,053.8	9,409,562.1	32,732,508.5	20,459,174.1	23,699,094.4	24,138,297.7	32,030,789.9
1.2 - Ingresos de capital	167,882,031.4	2,678,527.8	19,804,463.6	17,006,273.3	5,422,634.0	33,523,359.4	13,597,854.4	12,391,935.0	13,092,592.0	15,657,158.0





Cuadro 13.3. REPÚBLICA DOMINICANA: Ingresos municipales mensuales, según Provincia, objeto u origen, 2021*
(RD\$), continuación...

Provincia, objeto u origen del ingreso	Total	Enero	Febrero	Marzo	Abril	Mayo	Junio	Julio	Agosto	Septiembre
3.1 - Fuentes financieras	14,828,884.2	2,603,908.5	49,210.2	5,657,153.3	5,926,144.9	458,500.0	0.0	105,480.0	27,387.4	1,100.0
28-Monseñor Nouel	416,633,523.5	8,856,611.5	79,135,708.8	38,485,171.7	12,189,908.1	57,671,241.3	39,451,902.8	32,889,011.7	38,207,545.8	38,928,635.5
1.1 - Ingresos Corrientes	223,235,267.4	4,593,797.9	35,828,269.7	20,875,927.0	5,824,899.9	33,351,954.6	22,895,001.3	17,832,638.9	18,048,448.6	20,764,287.4
1.2 - Ingresos de capital	178,762,855.8	2,479,152.0	43,296,954.0	14,981,988.2	6,160,999.4	22,190,646.8	14,733,166.0	15,025,275.0	15,031,048.4	17,332,900.4
3.1 - Fuentes financieras	14,635,400.3	1,783,661.5	10,485.1	2,627,256.5	204,018.7	2,128,639.9	1,823,735.5	31,097.8	5,128,048.8	831,447.8
29-Monte Plata	458,705,623.0	53,412,567.3	71,352,692.0	39,243,750.4	50,117,742.4	49,883,645.5	37,357,109.6	31,403,546.0	33,485,281.7	31,595,914.9
1.1 - Ingresos Corrientes	227,456,000.6	11,762,343.4	34,351,632.7	24,360,623.4	19,234,169.9	26,937,177.4	19,638,390.9	18,312,335.9	18,148,969.4	18,604,704.8
1.2 - Ingresos de capital	185,677,863.7	38,336,297.6	24,107,085.1	14,883,127.0	11,627,672.5	19,500,812.1	15,020,718.7	13,091,210.1	12,991,210.1	12,991,210.1
3.1 - Fuentes financieras	45,571,758.6	3,313,926.3	12,893,974.1	0.0	19,255,900.0	3,445,656.0	2,698,000.0	0.0	2,345,102.2	0.0
30-Hato Mayor	227,737,855.5	17,685,292.7	25,567,645.6	20,950,097.2	14,478,603.9	23,092,119.3	18,446,583.2	27,535,001.9	18,202,742.1	20,039,312.5
1.1 - Ingresos Corrientes	130,342,805.2	6,420,463.4	13,354,953.5	13,757,386.5	9,034,885.2	14,027,344.2	11,014,586.5	19,227,067.2	8,679,349.4	13,220,447.8
1.2 - Ingresos de capital	85,971,328.6	4,068,593.7	12,212,692.1	7,192,710.7	5,443,718.7	9,064,775.1	7,266,996.7	7,220,746.7	6,548,094.7	6,818,864.7
3.1 - Fuentes financieras	11,423,721.7	7,196,235.6	0.0	0.0	0.0	0.0	165,000.0	1,087,188.1	2,975,298.0	0.0
31-San José De Ocoa	170,879,939.6	8,547,966.7	28,181,254.9	18,363,999.9	11,662,812.0	16,693,281.4	14,130,098.0	14,209,316.6	19,841,327.4	14,332,399.6
1.1 - Ingresos Corrientes	94,230,304.9	2,977,286.0	14,504,282.1	8,799,617.9	7,095,716.0	10,157,734.0	8,535,686.0	8,637,010.2	8,681,990.4	8,814,173.0
1.2 - Ingresos de capital	65,565,472.9	1,483,407.0	10,678,378.8	5,566,088.0	4,567,096.0	6,535,547.4	5,594,412.0	5,572,306.4	11,159,337.0	5,518,226.6
3.1 - Fuentes financieras	11,084,161.7	4,087,273.7	2,998,594.0	3,998,294.0	0.0	0.0	0.0	0.0	0.0	0.0
32-Santo Domingo	4,153,202,376.5	110,699,806.2	615,319,126.1	416,069,871.3	304,987,866.8	457,311,882.8	395,170,862.0	416,561,270.9	383,191,266.1	386,227,248.1
1.1 - Ingresos Corrientes	2,644,918,543.2	69,692,117.1	368,261,913.9	276,434,926.1	211,032,074.1	300,631,406.3	263,816,431.5	286,188,783.4	255,557,516.4	254,550,990.4
1.2 - Ingresos de capital	1,470,473,996.2	41,007,689.1	239,342,748.7	130,433,158.4	93,955,792.7	146,560,476.5	126,937,471.5	127,421,987.5	127,633,749.7	131,676,257.7
3.1 - Fuentes financieras	37,809,837.1	0.0	7,714,463.4	9,201,786.9	0.0	10,120,000.0	4,416,959.0	2,950,500.0	0.0	0.0

Cuadro 13.3. REPÚBLICA DOMINICANA: Ingresos municipales mensuales, según Provincia, objeto u origen, 2021* (RD\$), continuación...

Provincia, objeto u origen del ingreso	Total	Octubre	Noviembre	Diciembre
Total	23,376,560,705.3	1,598,820,254.7	1,233,084,038.5	358,843,747.2
01-Distrito Nacional	2,984,240,232.1	0.0	0.0	0.0
1.1 - Ingresos Corrientes	2,471,848,236.5	0.0	0.0	0.0
1.2 - Ingresos de capital	502,773,919.6	0.0	0.0	0.0
3.1 - Fuentes financieras	9,618,076.0	0.0	0.0	0.0
02-Azua	676,434,965.7	59,646,734.8	49,271,254.7	15,557,335.5
1.1 - Ingresos Corrientes	379,491,965.7	31,823,885.1	26,747,757.6	7,392,745.0
1.2 - Ingresos de capital	269,572,081.2	26,485,832.9	20,523,497.2	8,164,590.5
3.1 - Fuentes financieras	27,370,918.8	1,337,016.8	2,000,000.0	0.0
03-Baoruco	292,556,949.2	21,605,439.8	28,111,195.8	10,696,258.0
1.1 - Ingresos Corrientes	157,180,801.6	13,161,661.3	12,881,065.5	693,956.8
1.2 - Ingresos de capital	122,789,060.9	8,443,778.5	15,230,130.3	10,002,301.2
3.1 - Fuentes financieras	12,587,086.7	0.0	0.0	0.0
04-Barahona	552,084,676.3	43,906,979.8	36,590,916.4	8,201,422.0
1.1 - Ingresos Corrientes	305,806,712.0	27,558,655.6	20,686,485.2	544,260.0
1.2 - Ingresos de capital	224,088,300.2	16,348,324.2	14,704,431.2	4,307,162.0
3.1 - Fuentes financieras	22,189,664.1	0.0	1,200,000.0	3,350,000.0
05-Dajabón	239,219,739.2	12,726,360.0	10,709,290.2	7,398,412.0
1.1 - Ingresos Corrientes	122,337,393.0	7,400,416.4	4,650,265.8	329,865.0
1.2 - Ingresos de capital	106,836,248.7	4,303,828.6	6,059,024.4	7,068,547.0
3.1 - Fuentes financieras	10,046,097.6	1,022,115.0	0.0	0.0
06-Duarte	696,752,741.7	52,310,367.8	33,908,611.5	8,359,867.0
1.1 - Ingresos Corrientes	412,753,252.3	34,072,955.9	12,568,356.5	2,269,810.0
1.2 - Ingresos de capital	250,180,342.2	18,237,411.8	21,340,255.0	6,090,057.0
3.1 - Fuentes financieras	33,819,147.2	0.0	0.0	0.0
07-Elias Piña	267,157,255.9	26,346,500.0	19,012,864.0	6,507,757.0
1.1 - Ingresos Corrientes	135,204,221.2	11,990,220.0	11,575,584.0	1,287,709.0
1.2 - Ingresos de capital	110,068,625.6	14,356,280.0	7,437,280.0	5,220,048.0
3.1 - Fuentes financieras	21,884,409.1	0.0	0.0	0.0
08-El Seibo	245,751,448.7	18,006,539.7	14,764,965.0	6,145,737.0
1.1 - Ingresos Corrientes	140,522,889.6	10,521,131.0	4,013,675.0	4,333,578.0
1.2 - Ingresos de capital	95,700,758.3	7,140,890.0	10,751,290.0	1,712,159.0
3.1 - Fuentes financieras	9,527,800.8	344,518.7	0.0	100,000.0
09-Espailat	609,586,227.4	48,887,657.8	48,884,507.8	6,419,301.0
1.1 - Ingresos Corrientes	342,873,266.8	31,182,499.8	27,586,644.8	1,398,760.0
1.2 - Ingresos de capital	218,710,642.5	17,705,158.0	18,836,863.0	4,989,741.0
3.1 - Fuentes financieras	48,002,318.2	0.0	2,461,000.0	30,800.0
10-Independencia	221,354,926.9	21,274,742.0	18,243,547.0	3,928,057.0
1.1 - Ingresos Corrientes	121,794,872.2	10,973,082.0	10,782,687.0	168,200.0
1.2 - Ingresos de capital	91,237,116.8	10,301,660.0	7,460,860.0	2,809,857.0
3.1 - Fuentes financieras	8,322,937.9	0.0	0.0	950,000.0
11-La Altagracia	692,466,787.7	74,844,947.2	21,280,864.0	14,026,170.0
1.1 - Ingresos Corrientes	480,673,568.4	56,453,966.5	6,611,356.0	2,125,700.0
1.2 - Ingresos de capital	192,266,287.1	18,390,980.8	14,669,508.0	11,900,470.0
3.1 - Fuentes financieras	19,526,932.3	0.0	0.0	0.0
12-La Romana	480,087,271.3	47,453,837.0	26,665,237.0	2,589,205.0
1.1 - Ingresos Corrientes	292,102,482.4	26,438,458.2	11,251,153.4	949,275.0
1.2 - Ingresos de capital	177,506,228.4	20,474,371.2	15,414,083.6	639,930.0
3.1 - Fuentes financieras	10,478,560.6	541,007.6	0.0	1,000,000.0



Cuadro 13.3. REPÚBLICA DOMINICANA: Ingresos municipales mensuales, según Provincia, objeto u origen, 2021* (RD\$), continuación...

Provincia, objeto u origen del ingreso	Total	Octubre	Noviembre	Diciembre
13-La Vega	988,532,972.0	97,397,724.2	56,326,684.9	35,647,339.5
1.1 - Ingresos Corrientes	540,948,783.6	52,825,927.8	13,270,457.2	18,395,704.8
1.2 - Ingresos de capital	361,093,514.8	40,133,070.1	43,056,227.7	17,251,634.7
3.1 - Fuentes financieras	86,490,673.5	4,438,726.4	0.0	0.0
14-María Trinidad Sánchez	432,700,509.1	34,432,588.4	17,317,276.6	11,192,164.8
1.1 - Ingresos Corrientes	202,984,146.3	20,722,043.3	7,774,675.5	2,588,108.0
1.2 - Ingresos de capital	207,834,063.9	9,886,025.0	9,542,601.0	6,385,056.8
3.1 - Fuentes financieras	21,882,299.0	3,824,520.0	0.0	2,219,000.0
15-Monte Cristi	305,061,961.4	22,275,541.2	11,281,470.0	2,014,351.0
1.1 - Ingresos Corrientes	180,444,960.8	12,008,952.1	7,180,637.5	387,070.0
1.2 - Ingresos de capital	107,219,416.8	10,266,589.1	4,100,832.5	1,627,281.0
3.1 - Fuentes financieras	17,397,583.8	0.0	0.0	0.0
16-Pedernales	84,884,324.8	6,882,755.0	4,569,214.0	1,729,701.0
1.1 - Ingresos Corrientes	52,625,304.0	4,080,792.0	1,767,251.0	1,729,701.0
1.2 - Ingresos de capital	30,997,475.8	2,801,963.0	2,801,963.0	0.0
3.1 - Fuentes financieras	1,261,545.0	0.0	0.0	0.0
17-Peravia	457,212,563.5	31,077,074.2	16,706,732.0	5,302,770.6
1.1 - Ingresos Corrientes	282,231,891.2	19,043,489.4	6,535,940.4	3,295,675.0
1.2 - Ingresos de capital	170,814,741.8	12,033,584.8	10,170,791.6	2,007,095.6
3.1 - Fuentes financieras	4,165,930.6	0.0	0.0	0.0
18-Puerto Plata	1,137,652,060.9	73,902,607.4	58,250,068.6	24,238,488.0
1.1 - Ingresos Corrientes	532,963,464.2	49,485,836.4	31,149,275.0	1,566,175.0
1.2 - Ingresos de capital	330,661,946.0	24,416,771.0	25,267,553.6	21,472,313.0
3.1 - Fuentes financieras	274,026,650.6	0.0	1,833,240.0	1,200,000.0
19-Hermanas Mirabal	214,820,922.3	24,534,358.6	9,478,453.0	2,969,941.0
1.1 - Ingresos Corrientes	114,666,463.7	11,472,765.6	1,834,650.0	453,460.0
1.2 - Ingresos de capital	89,980,338.7	6,623,771.0	7,643,803.0	2,516,481.0
3.1 - Fuentes financieras	10,174,119.9	6,437,822.0	0.0	0.0
20-Samaná	283,468,287.2	24,404,279.8	11,617,355.0	11,452,870.0
1.1 - Ingresos Corrientes	157,353,465.1	17,079,203.8	5,539,919.0	623,110.0
1.2 - Ingresos de capital	113,745,526.0	7,325,076.0	6,077,436.0	8,629,760.0
3.1 - Fuentes financieras	12,369,296.0	0.0	0.0	2,200,000.0
21-San Cristóbal	1,215,910,748.4	98,376,723.7	34,465,416.9	8,389,364.0
1.1 - Ingresos Corrientes	665,679,373.3	51,985,379.0	21,629,854.3	4,742,667.0
1.2 - Ingresos de capital	527,406,936.5	46,391,344.8	12,835,562.6	3,646,697.0
3.1 - Fuentes financieras	22,824,438.6	0.0	0.0	0.0
22-San Juan	617,360,988.3	51,401,138.1	38,594,029.3	17,464,500.7
1.1 - Ingresos Corrientes	345,477,656.1	28,333,135.5	19,329,889.7	4,326,990.7
1.2 - Ingresos de capital	238,248,889.1	23,059,292.6	19,264,139.6	12,669,510.0
3.1 - Fuentes financieras	33,634,443.1	8,710.0	0.0	468,000.0
23-San Pedro De Macorís	630,883,874.4	49,255,251.0	10,209,547.3	3,579,695.0
1.1 - Ingresos Corrientes	393,070,304.9	31,078,974.3	6,279,398.6	3,579,695.0
1.2 - Ingresos de capital	229,302,249.0	18,176,276.7	3,930,148.7	0.0
3.1 - Fuentes financieras	8,511,320.5	0.0	0.0	0.0
24-Sánchez Ramírez	428,918,966.0	31,891,928.7	25,815,701.4	7,887,208.3
1.1 - Ingresos Corrientes	271,604,216.3	18,725,367.1	17,287,961.6	4,570,092.2
1.2 - Ingresos de capital	138,022,771.7	10,166,561.7	8,527,739.8	3,317,116.1
3.1 - Fuentes financieras	19,291,978.0	3,000,000.0	0.0	0.0
25-Santiago	2,620,011,384.0	102,436,719.0	294,212,593.5	49,933,817.9
1.1 - Ingresos Corrientes	1,700,046,261.7	75,182,576.0	181,212,452.3	2,995,247.6
1.2 - Ingresos de capital	831,727,670.6	27,197,609.0	113,000,141.3	46,938,570.3
3.1 - Fuentes financieras	88,237,451.7	56,534.0	0.0	0.0

Cuadro 13.3. REPÚBLICA DOMINICANA: Ingresos municipales mensuales, según Provincia, objeto u origen, 2021* (RD\$), continuación...

Provincia, objeto u origen del ingreso	Total	Octubre	Noviembre	Diciembre
26-Santiago Rodríguez	155,626,945.0	9,077,843.0	5,068,830.0	301,840.0
1.1 - Ingresos Corrientes	77,424,493.0	5,575,150.0	1,601,182.0	301,840.0
1.2 - Ingresos de capital	61,937,278.1	3,502,693.0	3,467,648.0	0.0
3.1 - Fuentes financieras	16,265,173.9	0.0	0.0	0.0
27-Valverde	418,661,658.0	27,841,091.8	26,645,677.9	12,622,156.8
1.1 - Ingresos Corrientes	235,950,742.4	19,259,644.8	11,981,258.9	1,160,789.0
1.2 - Ingresos de capital	167,882,031.4	8,581,447.0	14,664,419.0	11,461,367.8
3.1 - Fuentes financieras	14,828,884.2	0.0	0.0	0.0
28-Monseñor Nouel	416,633,523.5	29,356,202.3	34,109,040.2	7,352,544.0
1.1 - Ingresos Corrientes	223,235,267.4	19,375,773.4	21,336,103.8	2,508,175.0
1.2 - Ingresos de capital	178,762,855.8	9,913,420.2	12,772,936.4	4,844,369.0
3.1 - Fuentes financieras	14,635,400.3	67,008.7	0.0	0.0
29-Monte Plata	458,705,623.0	35,229,292.2	18,795,792.0	6,828,289.0
1.1 - Ingresos Corrientes	227,456,000.6	22,411,440.1	12,689,787.8	1,004,425.0
1.2 - Ingresos de capital	185,677,863.7	11,658,652.2	6,106,004.2	5,363,864.0
3.1 - Fuentes financieras	45,571,758.6	1,159,200.0	0.0	460,000.0
30-Hato Mayor	227,737,855.5	21,854,450.2	14,930,462.3	4,955,544.7
1.1 - Ingresos Corrientes	130,342,805.2	12,003,478.8	9,145,442.6	457,400.0
1.2 - Ingresos de capital	85,971,328.6	9,850,971.4	5,785,019.7	4,498,144.7
3.1 - Fuentes financieras	11,423,721.7	0.0	0.0	0.0
31-San José De Ocoa	170,879,939.6	16,767,851.0	6,670,666.0	1,478,966.0
1.1 - Ingresos Corrientes	94,230,304.9	11,254,139.0	4,325,720.2	446,950.0
1.2 - Ingresos de capital	65,565,472.9	5,513,712.0	2,344,945.8	1,032,016.0
3.1 - Fuentes financieras	11,084,161.7	0.0	0.0	0.0
32-Santo Domingo	4,153,202,376.5	383,414,728.9	230,575,774.0	53,672,673.5
1.1 - Ingresos Corrientes	2,644,918,543.2	264,191,845.6	92,213,368.5	2,347,170.0
1.2 - Ingresos de capital	1,470,473,996.2	115,816,755.5	138,362,405.5	51,325,503.5
3.1 - Fuentes financieras	37,809,837.1	3,406,127.8	0.0	0.0

* Cifras sujetas a rectificación
Fuente: Dirección General de Presupuesto,(DIGEPRES)





Cuadro 13.4. REPÚBLICA DOMINICANA: Gastos municipales agrupados mensuales, según región, provincias y destino del gasto, 2021* (RDS)

Región, provincia y destino del gasto	Total general	Enero	Febrero	Marzo	Abril	Mayo	Junio	Julio	Agosto
Total	25,121,478,243.9	1,037,627,198.9	2,436,066,443.6	2,367,846,290.9	1,788,067,686.0	2,237,150,818.6	2,001,270,304.8	2,108,561,611.5	1,927,391,394.8
01-Región Cibao Norte	4,049,811,611.8	121,851,608.5	407,821,374.4	419,981,692.3	302,220,557.9	387,900,469.6	367,142,997.9	326,324,605.4	313,432,860.8
09-Españillat	645,633,202.5	16,367,104.5	64,576,366.5	59,783,528.1	39,160,654.1	68,016,556.4	57,639,798.4	52,981,224.7	55,096,981.8
Aplicaciones financieras	51,952,143.3	2,189,908.5	14,465,131.4	9,249,300.9	5,154,377.9	4,765,995.4	3,192,423.9	1,732,585.0	2,904,914.3
Gastos corrientes	343,602,421.8	10,574,716.4	34,916,066.8	29,660,659.2	19,575,993.7	35,345,897.7	28,830,667.1	28,419,122.0	26,541,594.6
Gastos de capital	234,456,350.1	3,603,479.6	15,195,168.3	20,873,568.0	14,430,282.5	27,904,663.3	25,616,707.4	22,829,517.7	25,650,472.9
No Informado	15,622,287.3	0.0	0.0	0.0	0.0	0.0	0.0	0.0	0.0
18-Puerto Plata	993,727,679.1	25,051,368.2	102,838,279.5	92,444,263.3	65,876,113.6	90,074,237.3	87,895,029.7	96,722,976.2	68,841,573.2
Aplicaciones financieras	68,840,849.6	1,686,695.9	8,932,833.8	6,052,392.6	5,775,501.3	5,969,969.7	4,658,723.6	10,490,849.6	4,873,574.3
Gastos corrientes	507,964,414.8	14,748,357.6	54,541,012.6	48,327,894.9	32,625,271.0	45,691,333.1	48,914,836.4	44,643,250.6	40,145,915.4
Gastos de capital	394,099,933.4	8,616,314.7	39,364,433.0	38,063,975.8	27,475,341.4	38,412,934.5	34,321,469.6	40,760,505.5	23,822,083.5
No Informado	22,822,481.3	0.0	0.0	0.0	0.0	0.0	0.0	828,370.4	0.0
25-Santiago	2,410,450,730.2	80,433,135.9	240,406,728.5	267,753,900.8	197,183,790.1	229,809,675.9	221,608,169.8	176,620,404.5	189,494,305.8
Aplicaciones financieras	278,486,239.5	40,252,536.3	54,497,216.5	31,033,764.7	24,463,903.1	32,556,569.6	15,240,371.3	23,128,804.2	24,178,059.4
Gastos corrientes	1,490,055,391.0	28,225,185.5	144,485,776.7	179,063,996.6	134,783,758.9	145,283,328.7	130,152,384.6	118,179,150.2	112,013,314.3
Gastos de capital	612,346,780.3	11,908,260.5	41,413,735.3	57,066,492.7	37,878,522.1	51,886,353.7	76,158,057.6	35,255,093.9	52,669,561.2
No Informado	29,562,319.4	47,153.6	10,000.0	589,646.8	57,606.1	83,424.0	57,356.3	57,356.3	633,371.0
02-Región Cibao Sur	1,772,087,143.2	62,438,685.5	152,950,583.4	162,522,789.6	100,591,059.4	175,038,287.6	135,296,966.2	138,156,967.2	137,600,886.8
13-La Vega	894,594,020.1	34,811,261.5	76,451,412.4	88,866,787.1	57,344,752.2	73,383,608.7	69,656,513.6	67,892,873.9	73,148,333.4
Aplicaciones financieras	55,025,673.5	6,417,793.0	9,208,008.4	13,934,611.7	3,026,986.6	2,642,042.8	4,046,798.0	2,787,038.2	2,566,629.6
Gastos corrientes	515,590,358.4	19,956,788.0	47,076,446.1	43,867,956.7	36,261,635.8	46,816,518.1	42,948,300.9	43,207,815.1	42,497,583.0
Gastos de capital	290,046,809.5	8,436,680.6	20,166,958.0	31,064,218.7	18,056,129.7	23,817,341.3	22,389,314.0	21,390,144.1	27,441,208.2
No Informado	33,931,178.7	0.0	0.0	0.0	0.0	107,706.5	272,100.8	507,876.4	642,912.5
24-Sánchez Ramírez	431,333,208.1	13,942,431.9	35,625,889.3	31,759,991.6	26,353,153.2	51,295,943.7	30,466,444.8	33,795,677.2	35,111,126.0
Aplicaciones financieras	21,072,078.9	1,792,312.6	3,166,279.9	3,830,184.2	697,616.5	1,794,547.6	564,776.2	1,467,701.5	853,729.0
Gastos corrientes	189,677,611.7	6,689,263.6	18,122,262.8	14,329,461.2	13,565,701.0	16,820,431.6	15,511,636.8	15,327,165.6	16,162,649.5
Gastos de capital	216,494,654.8	5,460,855.7	14,337,346.5	13,600,346.2	12,089,835.8	32,680,964.5	14,390,031.8	17,000,810.1	18,094,747.5
No Informado	4,088,862.8	0.0	0.0	0.0	0.0	0.0	0.0	0.0	0.0
28-Monsieur Nouel	446,159,915.0	13,684,992.2	40,873,281.7	41,896,010.9	16,893,154.0	50,358,735.2	35,174,007.8	36,468,416.1	29,341,427.4
Aplicaciones financieras	24,610,228.2	1,413,928.1	6,892,565.9	3,298,108.9	1,006,858.9	1,826,197.6	1,088,436.6	1,599,165.1	1,710,288.2
Gastos corrientes	243,869,487.3	9,243,641.3	23,634,437.8	23,120,259.5	8,960,403.5	30,876,317.1	19,731,345.0	18,535,366.3	17,464,855.3
Gastos de capital	158,329,315.0	3,027,422.7	10,346,278.0	15,477,642.5	6,925,891.6	17,656,220.4	14,354,226.3	16,333,884.7	10,166,283.8
No Informado	19,350,884.6	0.0	0.0	0.0	0.0	0.0	0.0	0.0	0.0
03-Región Cibao Nordeste	1,683,574,602.6	72,036,867.5	137,058,049.6	154,567,832.9	99,980,614.7	157,927,968.3	124,993,163.4	125,963,133.2	129,195,017.8
06-Duarte	674,272,334.7	27,753,314.4	55,486,984.5	59,560,172.9	42,216,400.3	63,563,035.3	52,587,639.4	52,693,719.4	50,548,310.8
Aplicaciones financieras	33,570,717.0	2,538,438.7	6,237,496.1	6,099,942.4	1,737,892.6	3,185,117.7	2,082,870.2	1,809,697.2	1,570,033.2

Cuadro 13.4. REPÚBLICA DOMINICANA: Gastos municipales agrupados mensuales, según región, provincias y destino del gasto, 2021*
(RDS), continuación...

Región, provincia y destino del gasto	Total general	Enero	Febrero	Marzo	Abril	Mayo	Junio	Julio	Agosto
Gastos corrientes	378,267,366.0	16,187,031.3	34,740,803.7	32,088,893.0	24,320,388.0	30,456,877.3	30,513,191.5	30,518,860.9	29,981,681.9
Gastos de capital	247,234,199.9	9,027,844.4	14,508,684.6	21,371,337.6	16,158,119.8	29,921,040.3	19,991,577.7	20,315,161.4	18,900,955.7
No Informado	15,200,051.7	0.0	0.0	0.0	0.0	0.0	0.0	50,000.0	95,640.0
14-Maria Trinidad Sánchez	442,606,286.0	23,270,947.9	30,484,454.1	49,847,574.0	24,663,307.4	37,570,126.3	30,114,132.5	31,290,533.7	33,490,650.2
Aplicaciones financieras	38,073,883.8	5,194,653.1	5,495,115.5	3,658,208.2	1,899,327.7	3,542,657.0	3,059,916.3	3,082,626.5	2,211,620.8
Gastos corrientes	214,215,035.9	13,266,970.6	17,708,334.3	18,952,561.1	14,998,214.7	21,221,827.1	17,626,951.8	17,912,041.1	17,580,052.2
Gastos de capital	148,982,246.4	4,809,324.3	7,281,004.4	27,236,804.7	7,765,764.9	12,805,642.3	9,427,264.5	9,985,966.1	13,248,977.2
No Informado	41,335,119.9	0.0	0.0	0.0	0.0	0.0	0.0	309,900.0	450,000.0
19-Hermanas Mirabal	250,501,872.3	7,203,028.0	24,377,801.2	20,907,240.3	16,917,303.9	21,890,706.5	20,619,294.9	17,884,512.5	22,646,330.4
Aplicaciones financieras	8,516,942.5	2,155,819.5	1,502,079.9	1,040,330.4	310,685.3	492,683.6	442,286.3	255,688.7	275,688.7
Gastos corrientes	134,123,963.5	3,869,266.8	12,690,385.2	12,428,704.6	9,557,929.1	12,139,330.3	10,731,932.6	11,120,303.9	11,087,302.6
Gastos de capital	103,211,162.1	1,177,941.7	10,185,336.0	7,438,205.2	7,048,689.6	9,258,692.5	9,445,076.1	6,508,519.9	11,283,339.1
No Informado	4,649,804.3	0.0	0.0	0.0	0.0	0.0	0.0	0.0	0.0
20-Samaná	316,194,109.6	13,809,577.1	26,708,809.8	24,252,845.8	16,183,603.1	34,904,100.2	21,672,096.6	24,094,367.6	22,509,726.3
Aplicaciones financieras	18,880,042.6	3,079,136.6	1,524,452.9	1,660,060.0	1,003,091.8	2,403,960.4	1,497,354.6	1,732,574.3	1,144,514.4
Gastos corrientes	161,918,218.2	5,972,336.9	16,363,299.1	12,899,131.6	8,696,419.9	15,709,465.7	12,822,012.9	14,113,324.9	13,264,795.2
Gastos de capital	115,657,894.7	4,758,103.7	8,821,057.8	9,693,654.3	6,484,091.5	16,790,674.1	7,352,729.0	8,248,468.4	8,100,416.8
No Informado	19,737,954.0	0.0	0.0	0.0	0.0	0.0	0.0	0.0	0.0
04-Región Cibao Noroeste	1,160,730,824.3	38,234,380.5	119,452,795.9	112,976,223.4	71,824,557.0	108,451,939.7	92,589,374.4	91,591,607.3	111,363,705.3
05-Dajabón	266,568,218.8	9,392,250.8	23,130,063.7	21,690,411.2	10,781,805.2	27,967,533.8	22,884,706.8	23,663,742.7	31,541,317.9
Aplicaciones financieras	15,466,280.4	1,313,841.4	1,121,386.8	1,726,248.9	1,013,112.4	1,615,595.8	1,120,165.0	1,054,668.7	1,119,488.8
Gastos corrientes	140,866,949.8	3,810,825.8	15,974,148.3	11,050,145.6	4,108,656.2	17,261,562.8	15,272,186.3	13,818,658.6	11,004,889.5
Gastos de capital	106,340,414.9	4,267,583.5	6,034,528.6	8,914,016.7	5,660,036.6	9,090,375.2	6,492,355.5	8,790,415.4	19,416,939.7
No Informado	3,894,573.7	0.0	0.0	0.0	0.0	0.0	0.0	0.0	0.0
15-Monte Cristi	315,937,398.8	13,648,745.5	33,766,179.5	36,267,454.5	25,670,649.0	29,883,180.6	24,008,440.6	22,831,294.8	29,448,505.7
Aplicaciones financieras	19,515,555.3	942,570.5	3,853,394.4	3,482,163.7	692,537.2	2,576,461.9	1,569,361.6	1,366,359.1	1,742,346.6
Gastos corrientes	159,986,744.0	6,273,553.4	18,600,499.0	17,179,605.0	11,576,839.3	17,161,997.9	14,200,916.1	12,615,712.9	15,505,335.1
Gastos de capital	108,942,958.9	6,432,621.7	11,274,375.6	12,133,241.1	12,987,334.9	10,045,196.1	7,967,092.7	8,349,407.5	11,407,063.8
No Informado	27,492,140.7	0.0	37,910.5	3,472,444.7	413,937.5	99,524.7	271,070.1	499,815.4	793,760.3
26-Santiago Rodríguez	154,836,709.2	1,250,941.5	19,871,344.9	12,375,787.6	7,096,617.9	14,728,202.9	11,261,707.1	10,439,339.5	17,530,767.7
Aplicaciones financieras	7,293,151.6	0.0	2,764,522.0	734,187.0	205,408.0	138,009.0	376,830.3	513,415.1	80,709.0
Gastos corrientes	81,534,287.9	1,030,470.2	9,631,230.6	6,778,993.5	4,325,008.2	7,789,331.2	6,707,948.0	5,813,226.8	6,129,766.2
Gastos de capital	59,262,217.2	220,471.3	7,475,592.3	4,862,607.1	2,566,201.7	6,800,862.7	4,112,692.9	4,112,692.9	11,320,292.5





Cuadro 13.4. REPÚBLICA DOMINICANA: Gastos municipales agrupados mensuales, según región, provincias y destino del gasto, 2021*
(RDS), continuación...

Región, provincia y destino del gasto	Total general	Enero	Febrero	Marzo	Abril	Mayo	Junio	Julio	Agosto
No Informado	6,747,052.5	0.0	0.0	0.0	0.0	0.0	0.0	0.0	0.0
27-Valverde	423,388,497.4	13,942,442.8	42,685,207.8	42,642,570.1	28,275,485.0	35,873,022.4	34,434,519.9	34,657,230.2	32,843,114.0
Aplicaciones financieras	26,574,706.8	4,754,216.4	8,975,363.4	2,188,356.2	2,978,341.6	1,895,812.7	913,332.0	926,953.8	552,762.2
Gastos corrientes	231,144,354.5	7,219,487.5	24,193,451.5	22,549,673.1	15,848,523.2	18,547,916.6	19,268,078.3	20,416,062.4	17,913,188.5
Gastos de capital	160,422,676.0	1,968,738.9	9,516,392.9	17,904,540.8	9,448,620.2	15,429,293.1	14,135,994.6	13,251,784.1	14,321,163.2
No Informado	5,246,760.2	0.0	0.0	0.0	0.0	0.0	117,115.0	62,430.0	56,000.0
05-Región Valdesia	2,758,672,896.1	70,072,847.9	245,640,703.9	268,268,083.9	178,078,134.5	244,625,843.1	230,758,481.2	224,546,117.9	192,458,307.2
02-Azua	743,950,663.6	24,880,334.0	56,563,379.6	74,850,792.1	38,709,887.2	65,599,298.0	61,181,254.7	60,675,120.0	53,007,123.6
Aplicaciones financieras	47,035,564.3	1,837,797.2	5,606,702.2	8,331,484.7	1,798,947.7	6,297,589.4	3,771,347.1	2,700,622.3	3,936,838.4
Gastos corrientes	393,436,223.3	15,702,374.8	33,177,855.3	39,370,057.9	21,664,258.9	41,103,179.9	33,121,516.0	33,710,488.4	31,814,911.3
Gastos de capital	260,949,587.3	7,340,162.1	17,778,822.0	27,149,249.5	15,246,680.6	18,198,528.7	24,288,391.6	24,264,009.4	17,140,374.0
No Informado	42,529,288.7	0.0	0.0	0.0	0.0	0.0	0.0	0.0	115,000.0
17-Peravia	524,578,889.6	15,653,100.4	41,963,504.8	55,145,183.8	32,100,731.5	45,031,945.4	37,109,581.7	44,589,858.6	37,717,446.7
Aplicaciones financieras	47,954,635.1	1,071,558.9	6,867,188.6	15,519,103.4	3,524,354.6	3,984,112.3	3,977,722.7	3,740,988.1	2,178,245.6
Gastos corrientes	281,478,359.3	10,987,268.1	26,281,624.1	23,560,891.3	17,632,719.2	26,977,423.1	22,470,508.7	23,334,619.7	23,174,335.1
Gastos de capital	192,652,164.0	3,594,273.4	8,814,692.1	16,065,189.1	10,943,657.7	14,070,410.0	10,661,350.3	17,514,250.9	12,364,866.1
No Informado	2,493,731.1	0.0	0.0	0.0	0.0	0.0	0.0	0.0	0.0
21-San Cristóbal	1,296,258,701.2	24,009,793.7	127,402,424.6	117,813,138.8	92,819,471.7	115,772,096.0	116,731,183.4	105,936,716.2	87,921,211.0
Aplicaciones financieras	53,672,515.3	4,356,115.2	10,233,044.4	10,051,403.9	826,548.7	5,986,782.1	2,824,239.6	4,652,215.7	3,014,289.5
Gastos corrientes	705,934,501.3	16,321,613.4	85,156,475.9	65,111,028.4	50,095,908.0	62,399,305.7	70,879,601.4	57,889,077.7	51,073,595.1
Gastos de capital	511,731,192.1	3,332,065.1	32,012,904.4	42,650,706.5	41,897,015.0	47,386,008.2	43,027,342.5	43,395,422.8	33,833,326.4
No Informado	24,920,492.7	0.0	0.0	0.0	0.0	0.0	0.0	0.0	0.0
31-San José De Ocoa	193,884,641.6	5,529,619.8	19,711,394.9	20,458,969.3	14,448,044.1	18,222,503.7	15,736,461.4	13,344,423.0	13,812,525.8
Aplicaciones financieras	7,047,588.4	268,035.9	1,794,721.5	586,502.5	768,501.4	512,527.8	420,486.1	284,914.5	690,123.7
Gastos corrientes	105,928,871.5	3,957,329.1	9,998,492.3	11,236,946.6	5,872,794.7	11,425,778.9	8,417,487.9	7,832,728.5	7,753,543.5
Gastos de capital	75,315,829.6	1,304,254.7	7,918,181.2	8,635,520.1	7,806,748.1	6,250,547.1	6,898,487.4	4,801,380.6	4,428,335.0
No Informado	5,592,352.2	0.0	0.0	0.0	0.0	33,650.0	0.0	425,399.4	940,523.6
06-Región Enriquillo	1,222,072,015.5	35,368,240.3	105,527,020.8	125,296,447.7	73,784,995.7	112,772,153.3	101,225,880.4	90,917,984.3	90,313,644.7
03-Baoruco	314,198,946.7	10,405,685.5	19,679,332.6	31,739,252.4	16,712,150.2	35,257,566.7	27,709,954.8	22,732,696.9	17,251,796.6
Aplicaciones financieras	28,711,395.1	645,413.0	2,836,677.9	3,362,967.5	1,093,944.8	6,724,709.6	3,928,007.5	2,538,103.3	1,015,067.0
Gastos corrientes	162,942,861.4	7,185,038.0	12,563,350.6	17,370,334.9	10,595,154.6	16,704,215.3	13,621,537.6	13,529,559.3	11,378,418.5
Gastos de capital	98,040,254.2	2,575,234.5	4,279,304.1	11,005,949.9	5,023,050.9	11,778,641.8	10,160,409.7	6,296,034.3	4,486,811.1
No Informado	24,504,435.9	0.0	0.0	0.0	0.0	50,000.0	0.0	369,000.0	371,500.0
04-Barahona	581,423,018.4	15,009,627.5	54,371,679.4	64,889,528.3	34,361,428.7	47,694,245.1	48,191,848.6	42,890,009.8	49,192,932.1
Aplicaciones financieras	41,639,811.4	3,152,085.8	7,605,688.8	4,603,888.2	3,048,590.4	2,807,714.9	2,204,940.0	3,831,027.3	6,673,667.9
Gastos corrientes	313,694,796.0	7,993,813.7	27,713,153.4	32,884,300.1	21,514,379.1	29,630,887.7	27,443,822.4	24,971,835.5	25,325,104.3

Cuadro 13.4. REPÚBLICA DOMINICANA: Gastos municipales agrupados mensuales, según región, provincias y destino del gasto, 2021*
(RDS), continuación...

Región, provincia y destino del gasto	Total general	Enero	Febrero	Marzo	Abril	Mayo	Junio	Julio	Agosto
Gastos de capital	201,477,896.3	3,863,728.1	19,052,837.2	27,401,340.0	9,798,459.1	15,255,642.5	18,543,083.2	14,087,147.0	17,194,159.9
No Informado	24,610,514.8	0.0	0.0	0.0	0.0	0.0	0.0	0.0	0.0
10-Independencia	233,907,114.4	5,575,880.4	24,845,803.7	20,036,411.1	13,413,853.7	22,045,398.2	17,564,122.9	16,954,540.4	16,972,261.3
Aplicaciones financieras	10,637,112.6	562,043.0	1,405,119.9	946,218.5	564,117.0	1,476,395.6	910,539.1	847,778.5	793,536.6
Gastos corrientes	137,734,137.2	3,292,316.2	16,244,937.0	11,245,343.5	7,568,833.0	14,840,129.6	10,969,032.8	10,660,151.9	9,836,920.7
Gastos de capital	78,175,742.4	1,721,521.2	7,195,746.8	7,844,849.1	5,280,903.8	5,728,873.0	5,684,500.9	5,446,609.9	6,307,001.1
No Informado	7,360,122.2	0.0	0.0	0.0	0.0	0.0	0.0	0.0	34,802.9
16-Pedernales	92,542,936.1	4,377,047.0	6,630,205.2	8,631,255.9	9,297,563.1	7,774,943.3	7,759,954.1	8,340,737.2	6,896,654.7
Aplicaciones financieras	2,785,149.7	266,670.7	370,505.0	65,395.0	305,589.0	304,205.0	48,015.0	348,015.0	324,525.0
Gastos corrientes	54,533,212.2	3,580,947.5	3,676,039.4	5,399,709.2	4,875,169.8	4,411,046.0	5,096,859.3	4,315,187.9	4,134,434.0
Gastos de capital	33,763,941.1	529,428.7	2,583,660.8	3,166,151.7	4,116,804.3	3,059,692.3	2,615,079.9	3,677,534.3	2,437,695.7
No Informado	1,470,633.0	0.0	0.0	0.0	0.0	0.0	0.0	0.0	0.0
07-Región El Valle	942,416,818.1	27,486,573.0	84,883,274.2	86,712,880.3	67,793,083.5	76,720,063.0	77,645,945.7	75,089,689.2	76,261,480.0
07-Elias Piña	260,531,442.7	7,858,342.5	21,104,307.2	21,859,829.1	19,481,039.0	18,990,180.9	19,660,417.5	20,482,146.3	26,043,731.1
Aplicaciones financieras	9,899,959.4	479,526.7	775,071.6	472,847.5	1,326,155.5	342,770.1	1,691,033.4	1,445,738.7	892,654.0
Gastos corrientes	144,511,136.2	6,120,516.7	13,800,715.5	11,675,196.4	10,879,663.9	12,006,365.9	11,544,836.2	11,802,049.9	12,724,899.5
Gastos de capital	91,869,831.6	1,258,299.1	6,528,520.1	9,711,785.2	7,275,219.7	6,641,044.9	6,424,547.9	5,234,357.6	10,891,177.7
No Informado	14,250,515.5	0.0	0.0	0.0	0.0	0.0	0.0	2,000,000.0	1,535,000.0
22-San Juan	681,885,375.4	19,628,230.5	63,778,967.0	64,853,051.2	48,312,044.5	57,729,882.1	57,985,528.2	54,607,543.0	50,217,748.9
Aplicaciones financieras	37,780,754.0	1,737,265.0	5,658,420.8	5,292,923.7	2,650,891.6	2,967,355.0	4,484,578.9	3,270,154.7	2,558,223.2
Gastos corrientes	377,647,916.3	12,258,299.2	42,134,264.0	33,557,858.7	30,156,455.3	31,554,888.3	32,271,401.5	30,520,258.8	29,552,925.1
Gastos de capital	239,526,060.5	5,632,666.4	15,986,282.2	25,793,008.9	15,504,697.6	23,207,638.8	21,229,547.8	20,817,129.5	16,976,253.6
No Informado	26,930,644.6	0.0	0.0	209,260.0	0.0	0.0	0.0	0.0	1,130,347.0
08-Región Yuma	1,607,712,360.7	39,233,426.5	143,362,746.7	155,613,680.7	96,022,078.8	151,279,968.7	106,619,388.7	161,249,759.9	124,580,121.2
08-El Seibo	271,811,692.9	10,126,175.2	20,781,791.0	25,034,473.1	15,276,513.1	30,614,651.8	24,265,844.8	27,129,141.4	21,504,374.6
Aplicaciones financieras	8,011,950.6	138,714.0	802,091.1	366,921.0	840,274.8	344,878.0	997,924.7	691,979.1	507,434.7
Gastos corrientes	145,126,066.1	3,839,554.7	11,606,707.6	15,174,205.3	7,944,014.1	18,482,668.5	10,969,542.2	13,396,160.6	11,743,649.3
Gastos de capital	106,729,536.7	6,147,906.5	8,372,992.3	9,493,346.9	6,492,224.2	11,787,105.3	12,298,377.9	13,041,001.7	9,182,863.4
No Informado	11,944,139.4	0.0	0.0	0.0	0.0	0.0	0.0	0.0	70,427.2
11-La Altagracia	780,955,715.8	17,024,960.7	59,747,637.2	77,851,923.5	57,000,399.5	58,069,557.2	43,153,533.0	84,075,898.5	62,059,948.5
Aplicaciones financieras	45,282,256.3	2,301,720.4	7,448,102.5	10,841,041.1	3,102,486.8	3,244,577.9	1,074,708.9	1,756,786.1	986,089.2
Gastos corrientes	498,494,608.1	13,068,165.9	42,295,555.3	52,429,086.0	38,949,239.3	39,764,250.5	23,528,345.7	59,051,864.6	40,256,988.8
Gastos de capital	221,894,941.6	1,655,074.4	10,003,979.4	14,581,796.5	14,948,673.4	15,060,728.7	18,550,478.3	23,267,247.8	20,816,870.5
No Informado	15,283,909.8	0.0	0.0	0.0	0.0	0.0	0.0	0.0	0.0





Cuadro 13.4. REPÚBLICA DOMINICANA: Gastos municipales agrupados mensuales, según región, provincias y destino del gasto, 2021*
(RDS), continuación...

Región, provincia y destino del gasto	Total general	Enero	Febrero	Marzo	Abril	Mayo	Junio	Julio	Agosto
12-La Romana	554,944,952.1	12,082,290.5	62,833,318.5	52,727,284.0	23,745,166.2	62,595,759.8	39,200,011.0	50,044,720.0	41,015,798.1
Aplicaciones financieras	57,700,322.6	2,972,617.6	14,764,053.7	12,228,518.2	2,056,521.9	7,491,129.4	3,168,582.2	3,267,502.2	2,420,511.5
Gastos corrientes	293,084,862.5	7,960,339.9	30,040,353.4	23,437,349.1	11,506,397.5	34,513,122.4	21,951,225.9	24,789,431.4	23,527,747.0
Gastos de capital	194,520,673.6	1,149,333.0	18,028,911.4	17,061,416.8	10,182,246.8	20,591,508.1	14,080,203.0	21,987,786.5	15,067,539.5
No Informado	9,639,093.3	0.0	0.0	0.0	0.0	0.0	0.0	0.0	0.0
09-Región Higuamo	1,431,926,702.4	73,128,443.7	147,993,762.9	146,023,822.5	113,920,086.2	131,755,795.8	111,304,003.5	113,357,561.2	112,040,087.6
23-San Pedro De Macoris	697,630,162.9	38,045,603.3	65,495,317.0	72,925,138.6	61,463,965.2	68,942,271.7	56,431,094.8	55,663,109.1	57,859,654.9
Aplicaciones financieras	36,042,353.7	7,496,850.2	9,135,127.1	5,574,327.5	1,368,263.5	3,602,815.1	680,737.0	4,781,400.4	340,790.3
Gastos corrientes	370,542,815.1	24,049,594.3	34,720,327.3	31,085,476.6	32,810,077.4	40,206,405.1	34,850,012.1	28,720,552.7	32,820,987.8
Gastos de capital	280,853,083.1	6,499,158.8	21,639,862.7	36,265,334.5	27,285,624.3	25,133,051.5	20,900,345.7	22,151,156.0	24,697,876.8
No Informado	10,191,911.0	0.0	0.0	0.0	0.0	0.0	0.0	0.0	0.0
29-Monte Plata	487,681,050.6	33,691,445.4	52,414,888.5	50,338,195.9	34,436,147.5	40,971,653.5	37,677,183.4	37,051,338.4	30,933,645.7
Aplicaciones financieras	38,591,191.4	1,967,045.3	7,436,528.7	5,293,061.2	2,177,930.7	3,394,950.4	4,724,670.3	2,304,715.3	2,596,150.1
Gastos corrientes	242,843,536.5	10,186,636.5	25,682,536.1	25,281,320.6	17,336,629.5	22,640,908.7	18,872,426.4	16,682,935.4	18,175,325.9
Gastos de capital	194,016,115.1	21,537,763.5	19,295,823.7	19,763,814.1	14,921,587.3	14,935,794.3	14,080,086.7	18,063,687.8	10,162,169.7
No Informado	12,230,207.6	0.0	0.0	0.0	0.0	0.0	0.0	0.0	0.0
30-Hato Mayor	246,615,488.9	1,391,395.0	30,083,557.5	22,760,488.1	18,019,973.6	21,841,870.6	17,195,725.3	20,663,113.7	23,246,787.1
Aplicaciones financieras	7,916,094.0	69,020.0	2,233,152.1	1,055,489.8	825,228.1	1,036,411.9	422,394.0	108,449.8	770,989.4
Gastos corrientes	131,211,701.8	1,117,301.7	17,093,426.4	11,739,203.5	8,327,943.7	12,429,299.1	9,775,361.8	11,367,102.4	10,100,368.0
Gastos de capital	104,849,404.0	205,073.3	10,756,978.9	9,965,794.7	8,866,801.7	8,376,159.6	6,997,969.5	9,177,561.4	12,372,979.6
No Informado	2,638,289.1	0.0	0.0	0.0	0.0	0.0	0.0	0.0	2,450.0
10-Región Ozama O Metropolitana	8,492,473,269.2	497,776,125.5	891,376,131.9	735,882,837.7	683,852,518.2	690,678,329.6	653,694,103.5	761,364,185.8	640,145,283.5
01-Distrito Nacional	4,115,613,475.8	345,822,982.8	386,039,040.6	290,337,050.9	358,019,695.5	276,163,466.2	355,616,256.3	329,657,091.1	285,661,038.2
Aplicaciones financieras	322,551,894.6	132,827,359.6	73,865,547.8	23,531,694.8	14,767,391.3	15,119,385.4	14,417,492.9	16,908,697.9	9,528,084.0
Gastos corrientes	3,531,487,288.7	202,239,860.2	308,665,739.7	241,415,158.6	320,811,304.3	256,884,170.8	323,301,414.6	288,427,011.3	266,501,330.4
Gastos de capital	225,020,897.1	10,755,763.0	3,507,753.2	25,390,197.6	22,440,999.9	4,159,910.0	17,897,348.9	24,321,381.9	9,631,623.9
No Informado	36,553,395.4	0.0	0.0	0.0	0.0	0.0	0.0	0.0	0.0
32-Santo Domingo	4,376,859,793.3	151,963,142.6	505,337,091.3	445,545,786.7	325,832,822.7	414,514,863.4	298,077,847.2	431,707,094.8	354,484,245.3
Aplicaciones financieras	345,916,824.5	5,485,818.9	134,080,951.4	49,098,691.5	22,166,740.9	21,831,311.1	11,746,247.1	30,929,073.6	13,802,327.6
Gastos corrientes	3,015,352,699.0	135,031,371.1	306,832,468.8	310,416,463.3	248,293,403.9	285,079,879.1	195,068,411.7	278,253,735.5	262,599,583.6
Gastos de capital	969,786,161.0	11,435,952.6	64,423,671.1	86,030,632.0	55,372,677.9	107,603,673.1	91,263,188.4	121,928,932.7	77,001,116.1
No Informado	55,804,108.9	0.0	0.0	0.0	0.0	0.0	0.0	595,353.0	1,081,218.0

Cuadro 13.4. REPÚBLICA DOMINICANA: Gastos municipales agrupados mensuales, según región, provincias y destino del gasto, 2021* (RD\$), continuación...

Región, provincia y destino del gasto	Septiembre	Octubre	Noviembre	Diciembre
Total	2,005,707,322.8	1,725,985,755.3	2,181,580,596.3	3,304,222,820.6
01-Región Cibao Norte	351,770,219.2	261,770,208.1	365,212,975.2	424,382,042.6
09-Españat	53,449,574.9	41,000,057.1	65,883,034.2	71,678,321.9
Aplicaciones financieras	2,622,561.9	461,120.4	3,036,619.9	2,178,203.7
Gastos corrientes	28,947,050.6	22,321,212.4	36,529,021.0	41,940,420.5
Gastos de capital	18,919,154.4	17,488,206.3	22,237,021.5	19,708,108.1
No Informado	2,960,808.0	729,517.9	4,080,371.8	7,851,589.6
18-Puerto Plata	87,694,401.7	71,716,006.7	79,486,413.8	125,087,016.0
Aplicaciones financieras	3,138,575.9	8,191,491.4	2,584,984.1	6,485,257.4
Gastos corrientes	39,959,178.8	38,049,008.3	37,810,696.4	62,507,659.7
Gastos de capital	44,560,197.0	24,622,782.0	33,304,166.6	40,775,729.7
No Informado	36,450.0	852,725.0	5,786,566.7	15,318,369.2
25-Santiago	210,626,242.6	149,054,144.3	219,843,527.3	227,616,704.7
Aplicaciones financieras	9,110,448.5	4,058,602.2	6,169,565.7	13,796,398.0
Gastos corrientes	110,138,813.8	97,199,374.5	148,491,370.1	142,038,937.3
Gastos de capital	90,049,906.5	41,236,094.2	62,632,188.3	54,192,514.4
No Informado	1,327,073.9	6,560,073.4	2,550,403.2	17,588,855.1
02-Región Cibao Sur	156,168,616.5	132,842,518.5	154,678,284.2	263,801,498.3
13-La Vega	81,803,404.0	65,794,127.2	77,140,176.4	128,300,769.6
Aplicaciones financieras	3,313,144.2	2,117,652.8	2,194,778.7	2,770,189.4
Gastos corrientes	44,588,193.7	34,323,181.6	53,911,817.0	60,134,122.5
Gastos de capital	33,708,968.6	25,771,021.2	17,566,345.4	40,238,479.6
No Informado	193,097.6	3,582,271.6	3,467,235.3	25,157,978.1
24-Sánchez Ramírez	36,537,072.4	30,908,508.7	44,365,292.9	61,171,676.5
Aplicaciones financieras	4,661,981.7	486,518.1	940,356.9	816,074.7
Gastos corrientes	13,290,328.8	13,883,111.6	13,564,120.0	32,411,479.0
Gastos de capital	17,774,761.9	16,538,878.9	28,584,555.4	25,941,520.5
No Informado	810,000.0	0.0	1,276,260.5	2,002,602.3
28-Monseñor Nouel	37,828,140.1	36,139,882.7	33,172,814.9	74,329,052.2
Aplicaciones financieras	1,626,155.7	608,643.6	1,934,507.5	1,605,371.9
Gastos corrientes	19,144,984.5	16,089,454.0	17,122,927.7	39,945,495.1
Gastos de capital	17,056,999.8	12,082,013.5	12,558,684.6	22,343,767.1
No Informado	0.0	7,359,771.5	1,556,695.0	10,434,418.1
03-Región Cibao Nordeste	149,053,280.5	125,129,476.0	150,665,281.0	257,003,917.8
06-Duarte	49,288,027.6	54,122,219.6	56,182,767.2	110,269,743.3
Aplicaciones financieras	1,971,439.9	1,686,434.2	3,367,008.9	1,284,346.1
Gastos corrientes	28,282,231.6	27,861,292.4	32,272,859.0	61,043,255.5
Gastos de capital	18,949,842.6	22,602,893.0	18,708,896.7	36,777,846.2
No Informado	84,513.5	1,971,600.1	1,834,002.6	11,164,295.5
14-María Trinidad Sánchez	44,601,731.8	37,066,195.9	46,180,398.2	54,026,233.9
Aplicaciones financieras	3,531,091.4	1,958,765.8	2,738,650.7	1,701,250.9
Gastos corrientes	18,606,712.0	14,507,080.5	16,401,299.2	25,432,991.3
Gastos de capital	19,472,773.2	13,220,712.2	10,313,858.2	13,414,154.5
No Informado	2,991,155.3	7,379,637.4	16,726,590.1	13,477,837.2
19-Hermanas Mirabal	19,122,969.0	15,458,444.3	20,618,683.4	42,855,558.0
Aplicaciones financieras	304,548.7	169,794.8	601,015.4	966,321.2
Gastos corrientes	10,953,891.1	8,493,897.0	8,418,663.9	22,632,356.4
Gastos de capital	7,864,529.1	6,794,752.6	11,478,504.1	14,727,576.1
No Informado	0.0	0.0	120,500.0	4,529,304.3
20-Samaná	36,040,552.1	18,482,616.1	27,683,432.3	49,852,382.6
Aplicaciones financieras	1,470,514.2	133,825.0	1,623,768.4	1,606,790.1

Cuadro 13.4. REPÚBLICA DOMINICANA: Gastos municipales agrupados mensuales, según región, provincias y destino del gasto, 2021* (RD\$), continuación...

Región, provincia y destino del gasto	Septiembre	Octubre	Noviembre	Diciembre
Gastos corrientes	13,395,384.6	12,557,189.4	11,966,403.7	24,158,454.3
Gastos de capital	20,932,630.3	5,255,720.1	10,034,321.9	9,186,027.0
No Informado	242,023.0	535,881.6	4,058,938.3	14,901,111.2
04-Región Cibao Noroeste	100,402,720.1	75,788,294.0	89,930,431.5	148,124,795.3
05-Dajabón	28,001,961.3	15,292,529.3	18,885,820.7	33,336,075.5
Aplicaciones financieras	1,484,379.8	1,110,543.4	1,234,237.1	1,552,612.2
Gastos corrientes	11,659,522.9	7,439,572.5	9,754,015.8	19,712,765.4
Gastos de capital	14,798,412.0	6,742,413.4	7,773,182.7	8,360,155.7
No Informado	59,646.6	0.0	124,385.0	3,710,542.1
15-Monte Cristi	28,985,828.5	18,614,891.0	22,268,604.4	30,543,624.9
Aplicaciones financieras	1,290,521.8	420,765.5	764,602.7	814,470.3
Gastos corrientes	14,155,699.6	5,767,370.7	10,962,978.9	15,986,236.1
Gastos de capital	10,873,078.6	4,046,196.6	6,650,742.8	6,776,607.6
No Informado	2,666,528.5	8,380,558.1	3,890,280.0	6,966,310.9
26-Santiago Rodríguez	13,727,982.2	8,739,011.7	16,739,900.1	21,075,106.2
Aplicaciones financieras	558,385.5	513,415.1	558,385.5	849,885.2
Gastos corrientes	7,210,337.4	4,128,051.1	10,765,258.9	11,224,665.8
Gastos de capital	5,466,199.3	3,970,745.5	3,906,092.1	4,383,526.4
No Informado	493,060.1	126,800.0	1,510,163.6	4,617,028.8
27-Valverde	29,686,948.2	33,141,862.1	32,036,106.4	63,169,988.7
Aplicaciones financieras	712,892.9	661,969.6	896,172.3	1,118,533.5
Gastos corrientes	16,617,951.2	17,233,921.8	17,897,116.7	33,438,983.9
Gastos de capital	11,969,923.1	14,585,808.9	11,468,316.2	26,422,100.0
No Informado	386,181.0	660,161.8	1,774,501.2	2,190,371.3
05-Región Valdesia	215,870,509.1	201,024,692.7	236,364,154.5	450,965,020.3
02-Azua	69,164,177.7	57,514,243.1	66,203,861.0	115,601,192.8
Aplicaciones financieras	3,711,482.7	2,740,641.6	3,521,720.5	2,780,390.7
Gastos corrientes	33,158,990.6	26,176,799.6	29,566,879.3	54,868,911.4
Gastos de capital	32,185,704.5	13,272,256.8	29,800,115.8	34,285,292.5
No Informado	108,000.0	15,324,545.1	3,315,145.4	23,666,598.2
17-Peravia	36,441,098.2	35,170,042.4	52,752,797.0	90,903,599.1
Aplicaciones financieras	3,357,698.3	1,443,221.5	936,551.6	1,353,889.8
Gastos corrientes	19,841,491.8	19,363,033.0	23,350,298.1	44,504,147.2
Gastos de capital	13,141,908.1	14,338,608.0	28,465,947.3	42,677,011.0
No Informado	100,000.0	25,180.0	0.0	2,368,551.1
21-San Cristóbal	96,182,889.7	89,602,286.3	105,839,428.8	216,228,061.1
Aplicaciones financieras	2,723,326.8	1,184,172.9	4,684,448.6	3,135,927.9
Gastos corrientes	51,296,221.0	42,221,536.8	60,971,409.8	92,518,728.2
Gastos de capital	41,663,341.9	44,768,243.0	34,296,131.1	103,468,685.1
No Informado	500,000.0	1,428,333.6	5,887,439.2	17,104,719.9
31-San José De Ocoa	14,082,343.6	18,738,120.9	11,568,067.7	28,232,167.3
Aplicaciones financieras	546,622.1	300,501.6	331,012.2	543,639.2
Gastos corrientes	8,269,021.5	7,541,046.4	6,620,226.8	17,003,475.3
Gastos de capital	4,802,573.6	10,570,708.0	4,246,090.8	7,653,003.1
No Informado	464,126.4	325,865.0	370,738.0	3,032,049.8
06-Región Enriquillo	100,118,901.4	83,402,062.2	99,586,235.3	203,758,449.4
03-Baoruco	20,901,845.0	21,408,458.7	26,098,559.5	64,301,648.0
Aplicaciones financieras	1,693,760.9	1,481,523.3	1,727,853.1	1,663,367.3
Gastos corrientes	11,514,560.3	10,293,444.0	14,552,290.9	23,634,957.5
Gastos de capital	7,324,523.8	9,566,991.5	7,552,093.2	17,991,209.5
No Informado	369,000.0	66,500.0	2,266,322.3	21,012,113.6

Cuadro 13.4. REPÚBLICA DOMINICANA: Gastos municipales agrupados mensuales, según región, provincias y destino del gasto, 2021* (RD\$), continuación...

Región, provincia y destino del gasto	Septiembre	Octubre	Noviembre	Diciembre
04-Barahona	50,956,150.7	40,681,474.3	41,837,694.9	91,346,399.0
Aplicaciones financieras	3,579,690.4	1,498,024.8	1,248,624.9	1,385,864.9
Gastos corrientes	25,785,967.8	22,524,829.1	24,625,705.3	43,280,997.4
Gastos de capital	21,590,492.4	16,081,144.4	14,525,395.2	24,084,467.4
No Informado	0.0	577,476.0	1,437,969.4	22,595,069.4
10-Independencia	21,629,208.1	14,700,634.2	22,024,922.0	38,144,078.5
Aplicaciones financieras	690,537.0	507,970.4	798,975.7	1,133,881.4
Gastos corrientes	11,532,402.5	7,445,080.0	11,313,719.1	22,785,270.8
Gastos de capital	9,392,471.6	5,392,239.5	7,861,764.8	10,319,210.7
No Informado	13,797.0	1,355,344.3	2,050,462.5	3,905,715.6
16-Pedernales	6,631,697.7	6,611,495.0	9,625,058.9	9,966,323.9
Aplicaciones financieras	108,015.0	268,015.0	93,385.0	282,815.0
Gastos corrientes	3,988,062.8	3,953,590.3	5,416,600.3	5,685,565.7
Gastos de capital	2,535,619.8	2,389,889.7	3,002,812.6	3,639,571.3
No Informado	0.0	0.0	1,112,261.0	358,372.0
07-Región El Valle	73,251,840.4	71,553,549.0	81,894,414.9	143,124,024.9
07-Elías Piña	17,399,943.3	19,285,131.6	26,326,251.9	42,040,122.4
Aplicaciones financieras	531,296.7	744,171.4	570,467.0	628,227.0
Gastos corrientes	10,611,437.9	11,799,382.5	12,252,308.0	19,293,763.8
Gastos de capital	6,257,208.8	5,049,912.7	12,376,895.9	14,220,862.1
No Informado	0.0	1,691,665.0	1,126,581.0	7,897,269.5
22-San Juan	55,851,897.1	52,268,417.4	55,568,163.0	101,083,902.6
Aplicaciones financieras	2,609,447.2	2,208,195.6	2,080,342.4	2,262,956.1
Gastos corrientes	30,574,451.8	27,269,093.4	27,354,263.5	50,443,756.8
Gastos de capital	22,330,046.2	21,622,257.0	19,438,161.0	30,988,371.7
No Informado	337,952.0	1,168,871.4	6,695,396.2	17,388,818.0
08-Región Yuma	123,596,588.0	119,725,346.8	146,171,554.8	240,257,699.9
08-El Seibo	25,523,921.7	11,703,541.8	24,833,463.9	35,017,800.5
Aplicaciones financieras	747,360.6	241,532.9	1,370,758.4	962,081.4
Gastos corrientes	13,383,584.6	5,897,561.8	11,953,210.7	20,735,206.7
Gastos de capital	10,090,119.7	4,630,244.5	6,424,061.4	8,769,293.1
No Informado	1,302,856.9	934,202.5	5,085,433.4	4,551,219.4
11-La Altagracia	48,258,514.2	72,299,120.2	74,696,354.9	126,717,868.4
Aplicaciones financieras	4,601,886.6	1,505,255.1	2,970,753.2	5,448,848.4
Gastos corrientes	17,736,755.5	57,452,940.7	39,525,922.8	74,435,493.1
Gastos de capital	25,919,872.1	12,251,922.4	29,269,889.6	35,568,408.3
No Informado	0.0	1,089,002.0	2,929,789.3	11,265,118.6
12-La Romana	49,814,152.0	35,722,684.8	46,641,736.0	78,522,031.0
Aplicaciones financieras	3,365,533.8	671,768.1	2,092,823.7	3,200,760.5
Gastos corrientes	26,051,069.3	16,635,141.1	25,834,253.2	46,838,432.5
Gastos de capital	19,929,970.6	16,099,564.3	17,356,815.3	22,985,378.3
No Informado	467,578.4	2,316,211.4	1,357,843.9	5,497,459.7
09-Región Higuamo	115,528,942.2	99,556,993.2	121,575,595.1	145,741,608.5
23-San Pedro De Macorís	61,024,809.8	50,207,055.3	64,114,054.1	45,468,089.3
Aplicaciones financieras	739,183.8	334,455.0	1,770,699.1	217,705.0
Gastos corrientes	31,778,994.7	29,274,236.3	28,169,158.9	22,056,991.9
Gastos de capital	28,409,916.3	20,193,364.0	33,672,856.0	14,004,536.4
No Informado	96,715.0	405,000.0	501,340.0	9,188,856.0
29-Monte Plata	33,203,252.9	29,005,466.4	40,486,395.2	67,471,437.9
Aplicaciones financieras	1,614,628.0	1,542,037.9	3,063,127.4	2,476,346.1
Gastos corrientes	16,881,445.2	17,151,020.2	17,727,723.8	36,224,628.2



Cuadro 13.4. REPÚBLICA DOMINICANA: Gastos municipales agrupados mensuales, según región, provincias y destino del gasto, 2021*(RD\$), continuación...

Región, provincia y destino del gasto	Septiembre	Octubre	Noviembre	Diciembre
Gastos de capital	14,016,574.7	9,162,563.1	17,725,325.8	20,350,924.5
No Informado	690,605.0	1,149,845.3	1,970,218.2	8,419,539.1
30-Hato Mayor	21,300,879.6	20,344,471.4	16,975,145.9	32,802,081.4
Aplicaciones financieras	133,593.1	706,860.1	312,554.3	241,951.3
Gastos corrientes	10,150,538.4	10,544,116.9	10,122,780.6	18,444,259.2
Gastos de capital	10,996,142.8	8,784,434.9	6,523,199.2	11,826,308.4
No Informado	20,605.3	309,059.6	16,611.7	2,289,562.5
10-Región Ozama O Metropolitana	619,945,705.4	555,192,614.8	735,501,669.7	1,027,063,763.6
01-Distrito Nacional	302,396,210.4	337,347,524.0	347,432,628.3	501,120,491.4
Aplicaciones financieras	2,552,292.0	4,850,686.7	6,484,700.9	7,698,561.3
Gastos corrientes	270,718,007.1	319,143,494.1	313,134,345.6	420,245,452.1
Gastos de capital	26,510,866.8	13,353,343.2	25,090,705.4	41,961,003.5
No Informado	2,615,044.5	0.0	2,722,876.5	31,215,474.5
32-Santo Domingo	317,549,495.0	217,845,090.8	388,069,041.4	525,943,272.3
Aplicaciones financieras	10,973,885.5	16,873,684.8	10,813,673.6	18,114,418.6
Gastos corrientes	214,531,984.2	150,383,053.6	305,398,047.7	323,464,296.4
Gastos de capital	90,249,697.0	49,071,393.3	69,821,429.9	135,583,796.9
No Informado	1,793,928.3	1,516,959.0	2,035,890.1	48,780,760.4

* Cifras sujetas a rectificación

Fuente: Dirección General de Presupuesto,(DIGEPRES)

Cuadro 13.5. REPÚBLICA DOMINICANA: Gastos municipales desagregados mensuales, según provincia y destino del gasto, 2021*
(RD\$)

Provincia y destino del gasto	Total general	Enero	Febrero	Marzo	Abril	Mayo	Junio	Julio
Total	25,121,478,243.9	1,037,627,198.9	2,436,066,443.6	2,367,846,290.9	1,788,067,686.0	2,237,150,818.6	2,001,270,304.8	2,108,561,611.5
01-Distrito Nacional	4,115,613,475.8	345,822,982.8	386,039,040.6	290,337,050.9	358,019,695.5	276,163,466.2	355,616,256.3	329,657,091.1
Activos fijos (formación bruta de capital fijo)	33,477,702.1	455,509.4	924,188.6	2,126,479.3	5,430,683.8	753,614.8	3,953,567.5	369,861.0
Activos no producidos	3,790,136.8	0.0	0.0	0.0	0.0	0.0	0.0	0.0
Construcciones en proceso	187,753,058.3	10,300,253.6	2,583,564.5	23,263,718.4	17,010,316.1	3,406,295.1	13,943,781.4	23,951,520.9
Disminución de pasivos	322,551,894.6	132,827,359.6	73,865,547.8	23,531,694.8	14,767,391.3	15,119,385.4	14,417,492.9	16,908,697.9
Gastos de consumo	3,394,838,998.6	191,517,780.1	293,378,419.9	229,498,710.7	308,528,365.7	244,979,786.8	313,175,779.2	278,189,307.1
Intereses de la deuda	6,524,819.1	1,212,803.9	950,195.1	707,572.0	689,447.9	623,952.8	623,952.8	535,924.6
No Informado	36,553,395.4	0.0	0.0	0.0	0.0	0.0	0.0	0.0
Prestaciones de la seguridad social	39,037,016.7	3,274,098.8	3,421,638.2	3,364,475.6	3,383,690.8	3,478,186.1	3,495,887.5	3,425,984.5
Transferencias corrientes otorgadas	91,086,454.4	6,235,177.4	10,915,486.4	7,844,400.3	8,209,800.0	7,802,245.1	6,005,795.1	6,275,795.1
02-Azua	743,950,663.6	24,880,334.0	56,563,379.6	74,850,792.1	38,709,887.2	65,599,298.0	61,181,254.7	60,675,120.0
Activos fijos (formación bruta de capital fijo)	55,915,221.8	262,938.7	1,170,223.5	5,867,172.5	1,317,462.7	1,607,657.2	6,870,622.6	7,336,648.0
Activos no producidos	3,685,435.0	0.0	3,567,685.0	10,000.0	0.0	0.0	107,750.0	0.0
Construcciones en proceso	201,348,930.6	7,077,223.4	13,040,913.5	21,272,077.0	13,929,217.9	16,590,871.5	17,310,018.9	16,927,361.4
Disminución de pasivos	47,035,564.3	1,837,797.2	5,606,702.2	8,331,484.7	1,798,947.7	6,297,589.4	3,771,347.1	2,700,622.3
Gastos de consumo	343,071,813.3	13,818,658.7	29,104,318.9	33,873,824.1	18,897,723.7	35,249,844.2	28,853,273.4	29,353,208.4
Intereses de la deuda	2,082,532.1	48,588.0	122,409.0	204,058.0	53,707.0	143,356.0	256,631.6	237,669.5
No Informado	42,529,288.7	0.0	0.0	0.0	0.0	0.0	0.0	0.0
Otros gastos corrientes	648,875.2	0.0	32,781.0	59,652.2	0.0	0.0	0.0	69,486.9
Transferencias corrientes otorgadas	47,633,002.7	1,835,128.1	3,918,346.5	5,232,523.6	2,712,828.2	5,709,979.8	4,011,611.0	4,050,123.6
03-Baoruco	314,198,946.7	10,405,685.5	19,679,332.6	31,739,252.4	16,712,150.2	35,257,566.7	27,709,954.8	22,732,696.9
Activos fijos (formación bruta de capital fijo)	11,630,671.4	60,250.0	87,812.0	762,483.9	231,991.7	856,982.8	873,990.0	477,078.9
Activos no producidos	634,748.0	0.0	0.0	634,748.0	0.0	0.0	0.0	0.0
Construcciones en proceso	85,727,149.8	2,514,984.5	4,191,492.1	9,608,718.0	4,766,059.2	10,911,658.9	9,286,419.7	5,818,955.4
Disminución de pasivos	28,711,395.1	645,413.0	2,836,677.9	3,362,967.5	1,093,944.8	6,724,709.6	3,928,007.5	2,538,103.3
Gastos de consumo	143,992,540.9	6,660,340.7	10,938,911.0	15,624,454.8	9,322,577.8	14,509,759.9	11,624,542.7	11,642,198.0
Gastos de explotación	10,000.0	0.0	7,000.0	0.0	3,000.0	0.0	0.0	0.0
Intereses de la deuda	251,114.6	0.0	0.0	26,466.0	20,774.7	19,496.8	31,946.1	28,896.6
No Informado	24,504,435.9	0.0	0.0	0.0	0.0	50,000.0	0.0	369,000.0
Prestaciones de la seguridad social	272,400.0	22,700.0	22,700.0	22,700.0	22,700.0	22,700.0	27,700.0	22,700.0
Transferencias corrientes otorgadas	18,416,805.9	501,997.3	1,594,739.7	1,696,714.2	1,226,102.1	2,152,258.6	1,937,348.8	1,835,764.7
Transferencias de capital otorgadas	47,685.0	0.0	0.0	0.0	25,000.0	10,000.0	0.0	0.0





Cuadro 13.5. REPÚBLICA DOMINICANA: Gastos municipales desagregados mensuales, según provincia y destino del gasto, 2021*
(RDS), continuación...

Provincia y destino del gasto	Total general	Enero	Febrero	Marzo	Abril	Mayo	Junio	Julio
04-Barahona	581,423,018.4	15,009,627.5	54,371,679.4	64,889,528.3	34,361,428.7	47,694,245.1	48,191,848.6	42,890,009.8
Activos fijos (formación bruta de capital fijo)	23,486,507.1	815,200.0	1,816,563.6	3,843,227.8	1,244,693.9	2,013,080.1	879,222.5	711,456.0
Activos no producidos	17,966.0	0.0	0.0	0.0	0.0	0.0	0.0	0.0
Construcciones en proceso	177,973,423.2	3,048,528.1	17,236,273.6	23,568,112.2	8,553,765.3	13,242,562.4	17,663,860.7	13,375,691.0
Disminución de pasivos	41,639,811.4	3,152,085.8	7,605,688.8	4,603,888.2	3,048,590.4	2,807,714.9	2,204,943.0	3,831,027.3
Gastos de consumo	275,871,316.4	7,035,629.4	24,948,629.3	28,335,500.7	18,744,975.4	26,103,323.4	24,110,176.3	21,398,520.6
Intereses	129,490.0	0.0	22,500.0	89,690.0	0.0	0.0	13,800.0	0.0
Intereses de la deuda	802,599.6	59,950.5	58,557.3	57,141.7	55,703.5	54,242.3	52,757.7	51,249.4
No Informado	24,610,514.8	0.0	0.0	0.0	0.0	0.0	0.0	0.0
Prestaciones de la seguridad social	354,933.4	0.0	0.0	0.0	0.0	0.0	45,000.0	45,000.0
Transferencias corrientes otorgadas	36,536,456.6	898,233.8	2,683,466.9	4,401,967.7	2,713,700.3	3,473,322.0	3,222,088.4	3,477,065.5
05-Dajabón	266,568,218.8	9,392,250.8	23,130,063.7	21,690,411.2	10,781,805.2	27,967,533.8	22,884,706.8	23,663,742.7
Activos fijos (formación bruta de capital fijo)	35,768,995.8	791,376.7	1,506,229.4	2,826,336.0	1,151,285.8	2,650,869.5	1,616,689.7	1,038,857.3
Activos no producidos	7,240,000.0	0.0	0.0	0.0	0.0	0.0	0.0	0.0
Construcciones en proceso	63,132,129.1	3,476,206.8	4,528,299.1	6,087,680.7	4,508,750.8	6,439,505.7	4,875,665.8	7,751,558.1
Disminución de pasivos	15,466,280.4	1,313,841.4	1,121,386.8	1,726,248.9	1,013,112.4	1,615,595.8	1,120,165.0	1,054,668.7
Gastos de consumo	129,847,730.7	3,403,684.3	15,034,136.4	10,068,764.5	3,629,676.7	15,833,415.6	14,381,262.4	13,010,517.5
Intereses de la deuda	916,593.1	0.0	43,620.5	42,093.3	72,000.0	112,481.3	77,859.3	76,212.4
No Informado	3,894,573.7	0.0	0.0	0.0	0.0	0.0	0.0	0.0
Prestaciones de la seguridad social	437,026.8	11,904.5	48,904.5	37,404.5	18,904.5	52,904.5	35,404.5	35,404.5
Transferencias corrientes otorgadas	9,665,599.3	395,237.0	847,486.8	901,883.3	388,075.0	1,262,761.4	777,660.1	696,524.2
Transferencias de capital otorgadas	199,290.0	0.0	0.0	0.0	0.0	0.0	0.0	0.0
06-Duarte	674,272,334.7	27,753,314.4	55,486,984.5	59,560,172.9	42,216,400.3	63,563,035.3	52,587,639.4	52,693,719.4
Activos fijos (formación bruta de capital fijo)	42,129,547.8	698,580.4	1,404,791.0	4,420,592.0	3,080,740.0	9,041,488.8	4,828,732.7	2,288,915.9
Activos no producidos	1,192,000.0	0.0	792,000.0	0.0	0.0	0.0	0.0	0.0
Construcciones en proceso	203,472,652.1	8,329,264.1	12,311,893.7	16,950,745.6	13,077,379.8	20,879,551.5	15,162,845.0	18,026,245.4
Disminución de pasivos	33,520,717.0	2,538,438.7	6,237,496.1	6,094,942.4	1,737,892.6	3,175,117.7	2,077,870.2	1,804,697.2
Gastos de consumo	335,845,311.6	14,857,405.7	31,103,217.4	28,526,658.5	21,690,714.7	26,919,778.4	25,926,616.3	26,367,851.6
Incremento de activos financieros	50,000.0	0.0	0.0	5,000.0	0.0	10,000.0	5,000.0	5,000.0
No Informado	15,200,051.7	0.0	0.0	0.0	0.0	0.0	0.0	50,000.0
Objetos de valor	435,000.0	0.0	0.0	0.0	0.0	0.0	0.0	0.0
Prestaciones de la seguridad social	709,471.3	21,949.4	101,549.4	61,099.4	21,149.4	96,049.4	53,925.0	53,925.0
Transferencias corrientes otorgadas	41,712,583.1	1,307,676.3	3,536,036.9	3,501,135.0	2,608,523.8	3,441,049.5	4,532,650.3	4,097,084.3
Transferencias de capital otorgadas	5,000.0	0.0	0.0	0.0	0.0	0.0	0.0	0.0

Cuadro 13.5. REPÚBLICA DOMINICANA: Gastos municipales desagregados mensuales, según provincia y destino del gasto, 2021*
(RDS), continuación...

Provincia y destino del gasto	Total general	Enero	Febrero	Marzo	Abril	Mayo	Junio	Julio
07-Elias Piña	260,531,442.7	7,858,342.5	21,104,307.2	21,859,829.1	19,481,039.0	18,990,180.9	19,660,417.5	20,482,146.3
Activos fijos (formación bruta de capital fijo)	17,681,731.4	79,899.3	508,384.3	1,854,737.5	268,379.2	635,444.1	1,174,515.7	791,990.9
Activos no producidos	1,253,000.0	15,000.0	3,000.0	500,000.0	0.0	400,000.0	0.0	175,000.0
Construcciones en proceso	72,935,100.2	1,163,399.8	6,017,135.8	7,357,047.7	7,006,840.5	5,605,600.9	5,250,032.2	4,267,366.7
Disminución de pasivos	9,899,959.4	479,526.7	775,071.6	472,847.5	1,326,155.5	342,770.1	1,691,033.4	1,445,738.7
Gastos de consumo	125,859,470.1	5,555,546.7	11,814,027.9	9,998,684.4	9,359,235.7	10,412,619.8	10,037,218.2	10,347,398.1
Gastos de explotación	16,000.0	0.0	0.0	0.0	0.0	0.0	0.0	0.0
Intereses de la deuda	346,619.3	0.0	0.0	0.0	0.0	19,663.2	0.0	63,831.9
No Informado	14,250,515.5	0.0	0.0	0.0	0.0	0.0	0.0	2,000,000.0
Prestaciones de la seguridad social	2,267,716.7	14,000.0	339,200.0	177,600.0	177,600.0	177,600.0	177,600.0	174,600.0
Transferencias corrientes otorgadas	16,021,330.2	550,970.0	1,647,487.6	1,498,912.0	1,342,828.2	1,396,482.9	1,330,018.0	1,216,220.0
08-El Seibo	271,811,692.9	10,126,175.2	20,781,791.0	25,034,473.1	15,276,513.1	30,614,651.8	24,265,844.8	27,129,141.4
Activos fijos (formación bruta de capital fijo)	29,143,003.1	115,275.0	1,649,817.2	2,094,437.7	1,710,208.7	6,126,504.2	5,238,849.6	3,750,533.6
Activos no producidos	485,926.0	0.0	66,846.0	0.0	0.0	0.0	0.0	248,356.0
Construcciones en proceso	75,722,884.7	4,704,908.5	6,656,329.1	7,393,909.2	4,782,015.4	5,655,601.0	7,050,528.3	9,042,112.1
Disminución de pasivos	8,011,950.6	138,714.0	802,091.1	366,921.0	840,274.8	344,878.0	997,924.7	691,979.1
Gastos de consumo	132,039,356.9	3,646,052.4	10,060,519.3	13,671,655.6	7,016,744.2	16,370,902.0	10,052,509.8	11,814,166.6
No Informado	11,944,139.4	0.0	0.0	0.0	0.0	0.0	0.0	0.0
Transferencias corrientes otorgadas	13,086,709.3	193,502.4	1,546,188.3	1,502,549.7	927,270.0	2,111,766.5	917,032.4	1,581,994.0
Transferencias de capital otorgadas	1,377,723.0	1,327,723.0	0.0	5,000.0	0.0	5,000.0	9,000.0	0.0
09-Españat	645,633,202.5	16,367,104.5	64,576,366.5	59,783,528.1	39,160,654.1	68,016,556.4	57,639,798.4	52,981,224.7
Activos fijos (formación bruta de capital fijo)	48,422,260.7	1,859,235.0	2,281,765.2	3,807,255.1	5,063,847.6	6,799,733.5	6,196,747.8	1,575,928.9
Activos no producidos	4,075,000.0	0.0	0.0	1,000,000.0	0.0	1,075,000.0	1,000,000.0	1,000,000.0
Construcciones en proceso	180,891,259.3	1,737,244.6	12,913,403.1	15,836,688.0	9,355,934.9	19,680,784.8	18,392,625.7	20,138,073.0
Disminución de pasivos	51,952,143.3	2,188,908.5	14,465,131.4	9,249,300.9	5,154,377.9	4,765,995.4	3,192,423.9	1,732,585.0
Gastos de consumo	312,080,137.8	9,909,128.1	31,573,280.0	26,361,595.9	17,903,557.7	32,030,573.0	26,080,409.5	25,903,693.8
Gastos de explotación	5,000.0	0.0	0.0	0.0	0.0	0.0	0.0	0.0
Intereses de la deuda	1,576,045.1	0.0	271,159.9	168,722.3	51,200.7	250,070.1	125,443.2	64,863.3
No Informado	15,622,287.3	0.0	0.0	0.0	0.0	0.0	0.0	0.0
Objetos de valor	21,000.0	0.0	0.0	0.0	10,500.0	10,500.0	0.0	0.0
Otros gastos corrientes	20,300.0	0.0	0.0	0.0	20,000.0	20,000.0	0.0	0.0
Prestaciones de la seguridad social	2,977,079.4	21,386.3	477,776.5	231,942.4	226,123.8	227,023.8	216,974.0	219,938.0
Transferencias corrientes otorgadas	26,943,859.6	644,202.0	2,593,850.5	2,898,398.6	1,395,111.5	2,818,230.9	2,407,840.4	2,230,626.9
Transferencias de capital otorgadas	1,046,830.1	7,000.0	0.0	229,625.0	0.0	338,645.0	27,334.0	115,515.8





Cuadro 13.5. REPÚBLICA DOMINICANA: Gastos municipales desagregados mensuales, según provincia y destino del gasto, 2021*
(RDS), continuación...

Provincia y destino del gasto	Total general	Enero	Febrero	Marzo	Abril	Mayo	Junio	Julio
10-Independencia	233,907,114.4	5,575,880.4	24,845,803.7	20,036,411.1	13,413,853.7	22,045,398.2	17,564,122.9	16,954,540.4
Activos fijos (formación bruta de capital fijo)	9,272,673.8	92,900.0	329,730.2	558,021.0	130,701.2	150,478.0	128,076.0	900,635.0
Construcciones en proceso	68,893,068.6	1,628,621.2	6,856,016.6	7,286,828.1	5,150,202.5	5,578,395.0	5,556,474.9	4,545,974.9
Disminución de pasivos	10,637,112.6	562,043.0	1,405,119.9	946,218.5	564,117.0	1,476,395.6	910,539.1	847,778.5
Gastos de consumo	115,730,534.8	2,700,684.2	13,994,713.2	9,293,564.8	6,021,730.5	12,402,496.2	9,170,765.1	8,882,824.7
Gastos de explotación	1,356,319.8	0.0	90,000.0	44,400.0	113,000.0	47,100.0	67,500.0	163,700.0
Intereses de la deuda	1,328,633.8	0.0	262,228.2	127,002.1	0.0	248,922.5	119,197.1	115,626.8
No Informado	7,360,122.2	0.0	0.0	0.0	0.0	0.0	0.0	0.0
Prestaciones de la seguridad social	438,400.0	0.0	63,200.0	31,600.0	31,600.0	31,600.0	31,600.0	31,600.0
Subvenciones otorgadas a empresas	74,500.0	0.0	9,500.0	6,500.0	0.0	13,000.0	6,500.0	6,500.0
Transferencias corrientes otorgadas	18,805,748.7	591,632.0	1,825,295.6	1,742,276.6	1,402,502.5	2,097,010.8	1,573,470.6	1,459,900.4
Transferencias de capital otorgadas	10,000.0	0.0	10,000.0	0.0	0.0	0.0	0.0	0.0
11-La Altagracia	780,955,715.8	17,024,960.7	59,747,637.2	77,851,923.5	57,000,399.5	58,069,557.2	43,153,533.0	84,075,898.5
Activos fijos (formación bruta de capital fijo)	22,423,566.8	3,500.0	638,018.0	1,953,495.7	1,681,836.1	795,631.0	4,205,059.1	1,344,913.0
Construcciones en proceso	198,638,308.1	1,651,574.4	9,365,961.4	12,528,300.8	13,266,837.3	14,265,097.7	14,218,419.2	21,800,834.9
Disminución de pasivos	45,282,256.3	2,301,720.4	7,448,102.5	10,841,041.1	3,102,486.8	3,244,577.9	1,074,708.9	1,756,786.1
Gastos de consumo	456,298,453.0	12,468,449.9	40,147,584.0	49,293,205.8	35,228,495.6	36,602,187.0	20,825,003.5	55,528,970.0
Gastos de explotación	201,540.0	0.0	0.0	0.0	0.0	0.0	0.0	0.0
Intereses de la deuda	2,790,642.7	0.0	435,966.5	200,900.9	0.0	401,582.9	193,713.6	188,890.1
No Informado	15,283,909.8	0.0	0.0	0.0	0.0	0.0	0.0	0.0
Objetos de valor	121,500.0	0.0	0.0	0.0	0.0	0.0	0.0	121,500.0
Prestaciones de la seguridad social	5,417,300.0	0.0	465,000.0	465,000.0	0.0	462,000.0	459,800.0	455,000.0
Transferencias corrientes otorgadas	33,786,672.4	599,716.0	1,247,004.7	2,469,979.2	3,720,743.7	2,298,480.6	2,049,828.6	2,879,004.5
Transferencias de capital otorgadas	711,566.7	0.0	0.0	100,000.0	0.0	0.0	127,000.0	0.0
12-La Romana	554,944,952.1	12,082,290.5	62,833,318.5	52,727,284.0	23,745,166.2	62,595,759.8	39,200,011.0	50,044,720.0
Activos fijos (formación bruta de capital fijo)	4,974,000.9	26,743.0	147,954.0	124,173.3	367,903.6	222,501.5	120,163.2	102,496.5
Construcciones en proceso	189,546,672.7	1,122,590.0	17,880,957.4	16,937,243.5	9,814,343.2	20,369,006.6	13,960,039.8	21,885,289.9
Disminución de pasivos	57,700,322.6	2,972,617.6	14,764,053.7	12,228,518.2	2,056,521.9	7,491,129.4	3,168,582.2	3,267,502.2
Gastos de consumo	256,315,101.5	7,189,674.3	24,972,666.3	19,742,410.4	9,844,440.4	29,036,675.8	18,608,715.5	21,580,146.4
Intereses de la deuda	627,204.6	0.0	0.0	0.0	0.0	94,064.0	46,521.7	44,442.2
No Informado	9,639,093.3	0.0	0.0	0.0	0.0	0.0	0.0	0.0
Prestaciones de la seguridad social	3,080,608.0	0.0	477,866.0	238,558.0	0.0	477,116.0	238,558.0	238,558.0
Transferencias corrientes otorgadas	33,061,948.4	770,665.6	4,589,821.1	3,456,380.7	1,661,957.2	4,905,266.5	3,057,430.6	2,926,284.8

Cuadro 13.5. REPÚBLICA DOMINICANA: Gastos municipales desagregados mensuales, según provincia y destino del gasto, 2021*
(RDS), continuación...

Provincia y destino del gasto	Total general	Enero	Febrero	Marzo	Abril	Mayo	Junio	Julio
13-La Vega	894,594,020.1	34,811,261.5	76,451,412.4	88,866,787.1	57,344,752.2	73,383,608.7	69,656,513.6	67,892,873.9
Activos fijos (formación bruta de capital fijo)	86,170,688.7	2,099,791.3	7,642,660.6	13,114,299.4	2,489,921.4	6,383,985.5	4,861,533.4	6,329,304.5
Activos no producidos	825,000.0	150,000.0	675,000.0	0.0	0.0	0.0	0.0	0.0
Construcciones en proceso	197,581,227.1	6,186,889.3	11,849,297.4	17,010,550.6	14,487,002.1	17,409,355.8	17,422,570.7	13,392,913.7
Disminución de pasivos	55,025,673.5	6,417,793.0	9,208,008.4	13,934,611.7	3,026,986.6	2,642,042.8	4,046,798.0	2,787,038.2
Gastos de consumo	461,710,599.7	18,058,116.4	41,422,448.3	38,983,717.9	32,655,634.1	41,576,446.5	38,063,878.7	39,021,225.3
Intereses de la deuda	736,851.3	0.0	0.0	97,615.8	95,104.4	129,038.7	126,288.8	19,386.8
No Informado	33,931,178.7	0.0	0.0	0.0	0.0	107,706.5	272,100.8	507,876.4
Prestaciones de la seguridad social	568,540.0	13,449.0	56,949.0	102,449.0	52,434.0	52,434.0	47,904.0	48,934.0
Transferencias corrientes otorgadas	52,574,367.4	1,885,222.6	5,597,048.8	4,734,174.0	3,458,463.3	5,058,598.9	4,710,229.4	4,118,269.0
Transferencias de capital otorgadas	5,469,893.6	0.0	0.0	939,368.7	1,079,206.3	24,000.0	105,210.0	1,667,926.0
14-María Trinidad Sánchez	442,606,286.0	23,270,947.9	30,484,454.1	49,847,574.0	24,663,307.4	37,570,126.3	30,114,132.5	31,290,533.7
Activos fijos (formación bruta de capital fijo)	37,010,549.9	802,782.4	1,848,273.2	13,101,693.8	2,180,207.2	2,345,480.1	3,802,121.2	2,799,752.1
Activos no producidos	8,283,599.2	0.0	15,599.2	4,000,000.0	0.0	0.0	0.0	0.0
Construcciones en proceso	103,434,927.3	4,006,541.9	5,357,132.0	10,123,110.9	5,585,557.7	10,439,162.2	5,614,643.2	7,175,714.0
Disminución de pasivos	38,073,883.8	5,194,653.1	5,495,115.5	3,658,208.2	1,899,327.7	3,542,657.0	3,059,916.3	3,082,626.5
Gastos de consumo	189,053,216.9	11,713,324.1	15,822,548.2	16,630,979.6	13,536,944.0	18,657,678.3	15,742,968.9	16,267,713.0
Intereses de la deuda	1,476,785.0	121,404.7	118,970.1	116,505.1	114,009.2	161,482.2	133,923.5	131,332.9
No Informado	41,335,119.9	0.0	0.0	0.0	0.0	0.0	0.0	309,900.0
Otros gastos corrientes	40,000.0	0.0	0.0	0.0	0.0	40,000.0	0.0	0.0
Prestaciones de la seguridad social	654,145.3	51,100.0	51,100.0	52,100.0	51,100.0	51,100.0	51,100.0	51,100.0
Transferencias corrientes otorgadas	22,990,888.8	1,381,141.7	1,715,716.0	2,152,976.4	1,296,161.5	2,311,566.7	1,698,959.4	1,461,895.3
Transferencias de capital otorgadas	253,170.0	0.0	60,000.0	12,000.0	0.0	21,000.0	10,500.0	10,500.0
15-Monte Cristi	315,937,398.8	13,648,745.5	33,766,179.5	36,267,454.5	25,670,649.0	29,883,180.6	24,008,440.6	22,831,294.8
Activos fijos (formación bruta de capital fijo)	30,617,048.6	2,964,391.1	3,284,108.5	4,059,133.2	4,773,486.2	2,787,705.0	1,890,684.8	2,183,694.0
Activos no producidos	52,850.0	2,000.0	0.0	14,800.0	0.0	0.0	0.0	0.0
Construcciones en proceso	77,488,607.2	3,466,230.6	7,990,267.2	7,744,562.9	8,213,848.8	7,242,491.1	6,076,408.0	6,131,005.4
Disminución de pasivos	19,515,555.3	942,570.5	3,853,394.4	3,482,163.7	692,537.2	2,576,461.9	1,569,361.6	1,366,359.1
Gastos de consumo	142,815,087.5	5,743,764.3	16,540,599.7	15,260,629.4	10,188,504.6	15,225,343.2	12,545,936.3	10,930,412.2
Intereses de la deuda	1,584,953.4	20,525.3	177,210.5	324,442.5	7,927.3	325,879.8	175,095.7	196,369.8
No Informado	27,492,140.7	0.0	37,910.5	3,472,444.7	413,937.5	99,524.7	271,070.1	499,815.4
Prestaciones de la seguridad social	1,012,330.7	119,550.0	128,050.0	126,050.0	124,050.0	124,619.9	102,119.9	95,830.0
Subvenciones otorgadas a empresas	145,007.5	13,000.0	37,000.0	29,000.0	29,000.0	29,000.0	8,007.5	0.0
Transferencias corrientes otorgadas	14,429,364.9	376,713.8	1,717,638.9	1,439,483.2	1,227,357.4	1,457,155.0	1,369,756.7	1,393,101.0
Transferencias de capital otorgadas	784,453.0	0.0	0.0	314,745.0	0.0	15,000.0	0.0	34,708.0





Cuadro 13.5. REPÚBLICA DOMINICANA: Gastos municipales desagregados mensuales, según provincia y destino del gasto, 2021*
(RDS), continuación...

Provincia y destino del gasto	Total general	Enero	Febrero	Marzo	Abril	Mayo	Junio	Julio
16-Pedernales	92,542,936.1	4,377,047.0	6,630,205.2	8,631,255.9	9,297,563.1	7,774,943.3	7,759,954.1	8,340,737.2
Activos fijos (formación bruta de capital fijo)	3,278,279.9	0.0	277,604.4	0.0	1,310,836.0	553,626.6	342,948.0	228,850.0
Activos no producidos	350,000.0	0.0	0.0	0.0	0.0	0.0	150,000.0	0.0
Construcciones en proceso	30,125,661.2	529,428.7	2,306,056.5	3,166,151.7	2,805,968.3	2,506,065.7	2,122,131.9	3,448,684.3
Disminución de pasivos	2,785,149.7	266,670.7	370,505.0	65,395.0	305,589.0	304,205.0	48,015.0	348,015.0
Gastos de consumo	47,440,864.5	3,128,642.5	3,137,774.4	4,118,750.2	4,213,143.8	3,675,684.0	4,617,380.3	3,829,962.9
No Informado	1,470,633.0	0.0	0.0	0.0	0.0	0.0	0.0	0.0
Transferencias corrientes otorgadas	7,092,347.7	452,305.0	538,265.0	1,280,959.0	662,026.0	735,362.0	479,479.0	485,225.0
17-Peravia	524,578,889.6	15,653,100.4	41,963,504.8	55,145,183.8	32,100,731.5	45,031,945.4	37,109,581.7	44,589,858.6
Activos fijos (formación bruta de capital fijo)	83,387,898.1	2,189,041.6	2,883,667.0	9,274,066.8	3,762,123.5	3,883,619.3	3,579,992.5	5,919,710.3
Activos no producidos	1,910,000.0	0.0	0.0	0.0	0.0	0.0	0.0	0.0
Construcciones en proceso	107,125,943.8	1,405,231.9	5,910,524.1	6,760,121.3	7,181,534.2	10,146,790.7	7,033,037.7	11,583,040.7
Disminución de pasivos	47,954,635.1	1,071,558.9	6,867,188.6	15,519,103.4	3,524,354.6	3,984,112.3	3,977,722.7	3,740,988.1
Gastos de consumo	262,249,348.9	10,401,435.7	24,381,835.8	21,590,463.6	16,418,232.5	24,881,077.9	20,895,251.5	21,511,116.9
No Informado	2,493,731.1	0.0	0.0	0.0	0.0	0.0	0.0	0.0
Prestaciones de la seguridad social	333,041.7	0.0	24,369.3	50,381.6	25,190.8	25,900.0	25,900.0	25,900.0
Transferencias corrientes otorgadas	18,895,968.7	585,832.5	1,875,419.0	1,920,461.1	1,189,295.9	2,070,445.2	1,549,357.2	1,797,602.8
Transferencias de capital otorgadas	228,322.1	0.0	20,501.0	31,001.0	0.0	40,000.0	48,320.1	11,500.0
18-Puerto Plata	993,727,679.1	25,051,368.2	102,838,279.5	92,444,263.3	65,876,113.6	90,074,237.3	87,895,029.7	96,722,976.2
Activos fijos (formación bruta de capital fijo)	106,998,466.6	468,740.0	18,573,391.2	7,634,201.3	5,826,890.0	9,604,537.7	5,287,224.2	12,180,261.1
Activos no producidos	5,551,700.0	0.0	250,000.0	0.0	5,150,000.0	1,700.0	150,000.0	0.0
Construcciones en proceso	280,253,792.0	7,877,574.7	20,541,041.8	30,387,227.7	16,392,443.4	28,681,696.8	28,744,245.4	28,545,494.4
Disminución de pasivos	68,840,849.6	1,686,695.9	8,932,833.8	6,052,392.6	5,775,501.3	5,969,969.7	4,658,723.6	10,490,849.6
Gastos de consumo	456,636,118.6	12,803,270.3	49,787,234.7	43,128,196.7	29,056,474.9	40,372,943.3	43,016,390.2	40,593,446.2
Gastos de explotación	200,508.0	0.0	0.0	0.0	0.0	0.0	0.0	0.0
Intereses de la deuda	2,361,406.6	0.0	178,404.0	97,498.0	92,519.0	462,826.0	275,244.7	77,144.9
No Informado	22,822,481.3	0.0	0.0	0.0	0.0	0.0	0.0	828,370.4
Otros gastos corrientes	118,625.9	44,000.0	0.0	0.0	69,125.9	0.0	0.0	5,500.0
Prestaciones de la seguridad social	1,248,400.0	55,800.0	184,900.0	101,100.0	123,574.0	101,600.0	172,674.0	84,700.0
Subvenciones otorgadas a empresas	85,000.0	0.0	0.0	85,000.0	0.0	0.0	0.0	0.0
Transferencias corrientes otorgadas	47,314,355.7	1,845,287.3	4,390,473.9	4,916,100.2	3,283,577.2	4,753,963.8	5,450,527.5	3,882,459.6
Transferencias de capital otorgadas	1,295,974.8	270,000.0	0.0	42,546.8	106,008.0	125,000.0	140,000.0	34,750.0
19-Hermanas Mirabal	250,501,872.3	7,203,028.0	24,377,801.2	20,907,240.3	16,917,303.9	21,890,706.5	20,619,294.9	17,884,512.5
Activos fijos (formación bruta de capital fijo)	27,004,613.9	166,393.0	3,960,307.3	685,661.0	1,591,605.4	1,364,791.6	750,959.7	999,737.9
Construcciones en proceso	75,580,077.7	1,011,558.7	6,225,028.7	6,731,288.7	5,357,084.2	7,743,900.9	8,594,116.4	5,508,781.9

Cuadro 13.5. REPÚBLICA DOMINICANA: Gastos municipales desagregados mensuales, según provincia y destino del gasto, 2021*
(RDS), continuación...

Provincia y destino del gasto	Total general	Enero	Febrero	Marzo	Abril	Mayo	Junio	Julio
Disminución de pasivos	8,516,942.5	2,155,819.5	1,502,079.9	1,040,330.4	310,685.3	492,683.6	442,286.3	255,688.7
Gastos de consumo	120,603,749.2	3,459,298.0	11,450,843.1	11,129,131.3	8,525,804.6	10,635,718.7	9,553,230.3	9,908,093.4
Intereses de la deuda	107,355.0	0.0	12,078.1	10,806.1	0.0	11,575.1	1,477.8	0.0
No Informado	4,649,804.3	0.0	0.0	0.0	0.0	0.0	0.0	0.0
Objetos de valor	626,470.5	0.0	0.0	21,255.5	100,000.0	150,000.0	100,000.0	0.0
Transferencias corrientes otorgadas	13,412,859.3	409,988.8	1,227,464.1	1,288,767.2	1,032,124.4	1,492,036.5	1,177,224.5	1,212,210.5
20-Samáná	316,194,109.6	13,809,577.1	26,708,809.8	24,252,845.8	16,183,603.1	34,904,100.2	21,672,096.6	24,094,367.6
Activos fijos (formación bruta de capital fijo)	27,455,919.2	3,046,740.0	746,988.7	1,960,071.3	338,830.5	6,095,298.8	218,004.0	860,227.1
Activos no producidos	1,600,000.0	0.0	0.0	0.0	0.0	0.0	0.0	700,000.0
Construcciones en proceso	86,601,975.6	1,711,363.7	8,074,069.1	7,733,583.0	6,145,261.0	10,695,375.3	7,134,725.0	6,688,241.3
Disminución de pasivos	18,880,042.6	3,079,136.6	1,524,452.9	1,660,060.0	1,003,091.8	2,403,960.4	1,497,354.6	1,732,574.3
Gastos de consumo	146,150,996.3	5,417,230.2	14,824,168.7	11,594,495.9	7,630,301.1	14,165,491.9	11,695,016.6	12,609,099.1
Intereses de la deuda	690,153.5	0.0	64,715.7	24,614.7	0.0	49,229.4	24,614.7	0.0
No Informado	19,737,954.0	0.0	0.0	0.0	0.0	0.0	0.0	0.0
Prestaciones de la seguridad social	545,115.0	30,400.0	40,400.0	41,200.0	30,400.0	30,400.0	30,400.0	124,400.0
Transferencias corrientes otorgadas	14,531,953.5	524,706.7	1,434,014.7	1,238,821.0	1,035,718.7	1,464,344.4	1,071,981.6	1,379,825.9
21-San Cristóbal	1,296,258,701.2	24,009,793.7	127,402,424.6	117,813,138.8	92,819,471.7	115,772,096.0	116,731,183.4	105,936,716.2
Activos fijos (formación bruta de capital fijo)	70,632,971.9	108,105.6	2,613,953.1	2,618,151.7	1,893,358.5	4,472,748.8	17,068,890.1	5,431,474.4
Activos no producidos	5,484,895.3	0.0	2,793,630.0	33,500.0	50,000.0	743,000.0	30,000.0	47,400.0
Construcciones en proceso	435,513,324.9	3,223,959.5	26,605,321.3	39,999,054.8	39,853,656.6	42,170,259.4	25,928,452.4	37,916,548.4
Disminución de pasivos	53,672,515.3	4,356,115.2	10,233,044.4	10,051,403.9	825,548.7	5,986,782.1	2,824,239.6	4,652,215.7
Gastos de consumo	634,242,815.3	15,195,661.5	77,485,407.2	58,632,913.4	44,567,660.4	55,156,875.2	64,739,210.4	52,071,808.7
No Informado	24,920,492.7	0.0	0.0	0.0	0.0	0.0	0.0	0.0
Prestaciones de la seguridad social	5,313,701.5	15,500.0	323,320.0	469,320.0	496,320.0	1,046,600.0	397,300.0	126,340.0
Transferencias corrientes otorgadas	66,377,984.4	1,110,451.9	7,347,748.7	6,008,795.0	5,031,927.7	6,195,830.5	5,743,090.9	5,690,929.0
Transferencias de capital otorgadas	100,000.0	0.0	0.0	0.0	100,000.0	0.0	0.0	0.0
22-San Juan	681,885,375.4	19,628,230.5	63,778,967.0	64,853,051.2	48,312,044.5	57,729,882.1	57,985,528.2	54,607,543.0
Activos fijos (formación bruta de capital fijo)	49,239,536.1	528,647.3	2,011,705.3	7,258,941.1	1,523,458.8	6,311,110.4	2,497,749.2	2,162,421.9
Activos no producidos	5,737,058.8	0.0	0.0	405,004.5	425,000.0	0.0	970,000.0	1,020,000.0
Construcciones en proceso	184,355,433.5	5,104,019.1	13,974,576.9	18,129,063.2	13,556,238.8	16,896,628.4	17,761,798.6	17,634,707.5
Disminución de pasivos	37,780,754.0	1,737,265.0	5,658,420.8	5,292,923.7	2,650,891.6	2,967,355.0	4,484,578.9	3,270,154.7
Gastos de consumo	331,280,223.6	10,217,607.2	36,786,698.8	28,681,296.8	26,738,499.6	27,081,358.9	28,234,916.6	26,786,802.8
Gastos de explotación	52,905.0	0.0	0.0	0.0	0.0	0.0	0.0	0.0
Intereses de la deuda	257,850.0	20,000.0	0.0	20,000.0	15,000.0	59,000.0	64,000.0	20,000.0
No Informado	26,930,644.6	0.0	0.0	209,260.0	0.0	0.0	0.0	0.0





Cuadro 13.5. REPÚBLICA DOMINICANA: Gastos municipales desagregados mensuales, según provincia y destino del gasto, 2021*
(RDS), continuación...

Provincia y destino del gasto	Total general	Enero	Febrero	Marzo	Abril	Mayo	Junio	Julio
Prestaciones de la seguridad social	7,269,946.3	75,738.4	1,153,937.5	613,435.2	812,710.2	594,590.2	595,640.2	600,518.5
Subvenciones otorgadas a empresas	68,327.0	0.0	2,000.0	17,000.0	14,327.0	4,000.0	0.0	0.0
Transferencias corrientes otorgadas	38,718,664.4	1,944,953.6	4,191,627.7	4,226,126.7	2,575,918.5	3,815,939.2	3,376,844.7	3,112,937.5
Transferencias de capital otorgadas	194,032.0	0.0	0.0	0.0	0.0	0.0	0.0	0.0
23-San Pedro De Macoris	697,630,162.9	38,045,603.3	65,495,317.0	72,925,138.6	61,463,965.2	68,942,271.7	56,431,094.8	55,653,109.1
Activos fijos (formación bruta de capital fijo)	58,274,491.9	1,144,235.9	1,516,065.0	8,655,022.9	5,837,182.2	6,197,108.0	4,287,129.8	3,685,654.7
Activos no producidos	78,000.0	0.0	0.0	0.0	0.0	0.0	0.0	0.0
Construcciones en proceso	219,099,176.7	5,354,922.9	19,852,797.7	27,610,311.6	21,348,442.1	18,865,943.5	16,388,216.0	18,463,586.0
Disminución de pasivos	36,042,353.7	7,496,850.2	9,135,127.1	5,574,327.5	1,368,263.5	3,602,815.1	680,737.0	4,781,400.4
Gastos de consumo	333,702,996.1	22,191,803.1	31,657,189.8	26,991,241.2	29,548,812.3	36,728,540.8	31,297,882.5	25,862,848.4
No Informado	10,191,911.0	0.0	0.0	0.0	0.0	0.0	0.0	0.0
Objetos de valor	21,915.3	0.0	0.0	0.0	0.0	20,000.0	0.0	1,915.3
Prestaciones de la seguridad social	1,763,237.2	233,187.0	233,187.0	234,731.6	3,360.0	308,027.3	307,758.7	4,000.0
Subvenciones otorgadas a empresas	490,900.0	127,000.0	53,900.0	67,000.0	27,000.0	27,000.0	27,000.0	27,000.0
Transferencias corrientes otorgadas	34,585,681.9	1,497,604.2	2,776,050.5	3,792,503.9	3,230,905.1	3,142,837.0	3,217,370.9	2,826,704.4
Transferencias de capital otorgadas	3,379,499.4	0.0	271,000.0	0.0	100,000.0	50,000.0	225,000.0	0.0
24-Sánchez Ramírez	431,333,208.1	13,942,431.9	35,625,889.3	31,759,991.6	26,353,153.2	51,295,943.7	30,466,444.8	33,795,677.2
Activos fijos (formación bruta de capital fijo)	44,624,925.8	2,438,967.1	3,983,133.2	2,172,792.9	3,471,007.2	3,460,613.8	2,392,826.0	2,284,908.5
Activos no producidos	1,189,500.0	0.0	0.0	0.0	0.0	0.0	0.0	0.0
Construcciones en proceso	170,560,229.0	3,021,888.6	10,354,213.3	11,427,553.3	8,618,828.5	29,220,350.7	11,997,205.8	14,695,901.6
Disminución de pasivos	21,072,078.9	1,792,312.6	3,166,279.9	3,830,184.2	697,616.5	1,794,547.6	564,776.2	1,467,701.5
Gastos de consumo	171,543,549.5	6,250,612.1	16,297,281.7	12,491,424.9	12,437,806.3	15,445,623.6	14,161,389.0	13,405,250.6
Intereses de la deuda	105,150.4	0.0	0.0	54,505.1	0.0	18,980.8	10,449.6	16,577.7
No Informado	4,088,862.8	0.0	0.0	0.0	0.0	0.0	0.0	0.0
Prestaciones de la seguridad social	127,770.0	0.0	0.0	0.0	0.0	0.0	0.0	0.0
Transferencias corrientes otorgadas	17,901,141.8	438,651.5	1,824,981.2	1,783,531.2	1,127,894.7	1,355,827.3	1,339,798.1	1,905,337.4
Transferencias de capital otorgadas	120,000.0	0.0	0.0	0.0	0.0	0.0	0.0	20,000.0
25-Santiago	2,410,450,730.2	80,433,135.9	240,406,728.5	267,753,900.8	197,183,790.1	229,809,675.9	221,608,169.8	176,620,404.5
Activos fijos (formación bruta de capital fijo)	209,090,731.9	5,308,050.9	12,909,137.9	22,430,223.6	16,532,327.7	14,906,671.3	29,137,731.0	11,256,579.9
Activos no producidos	19,937,820.0	8,000.0	0.0	0.0	0.0	0.0	0.0	0.0
Construcciones en proceso	382,684,499.4	6,429,544.6	28,359,467.4	34,582,069.1	21,341,694.4	36,969,682.4	46,934,087.6	23,957,514.0
Disminución de pasivos	278,471,371.7	40,252,536.3	54,497,216.5	31,033,764.7	24,463,903.1	32,556,569.6	15,240,371.3	23,128,804.2
Disminución del patrimonio	14,867.8	0.0	0.0	0.0	0.0	0.0	0.0	0.0
Gastos de consumo	1,358,574,564.9	25,259,294.5	130,084,257.8	164,504,717.1	125,664,969.2	131,345,497.9	119,270,553.8	102,636,498.0
Gastos de explotación	39,911.6	0.0	0.0	0.0	363,11.6	0.0	0.0	0.0

Cuadro 13.5. REPÚBLICA DOMINICANA: Gastos municipales desagregados mensuales, según provincia y destino del gasto, 2021*
(RDS), continuación...

Provincia y destino del gasto	Total general	Enero	Febrero	Marzo	Abril	Mayo	Junio	Julio
Intereses de la deuda	18,701,698.4	26,091.1	5,461,338.5	101,066.5	1,412,443.1	123,843.3	125,113.0	7,675,831.9
No Informado	29,562,319.4	47,153.6	10,000.0	589,646.8	57,606.1	83,424.0	57,356.3	57,356.3
Objetos de valor	346,995.0	162,665.0	135,130.0	49,200.0	0.0	0.0	0.0	0.0
Prestaciones de la seguridad social	4,033,676.7	141,201.3	469,261.1	487,633.4	273,063.0	385,846.2	296,586.0	394,121.7
Transferencias corrientes otorgadas	108,705,539.5	2,798,598.6	8,470,919.2	13,970,579.6	7,396,972.0	13,428,141.3	10,460,131.8	7,472,698.6
Transferencias de capital otorgadas	286,734.0	0.0	10,000.0	5,000.0	4,500.0	10,000.0	86,239.0	41,000.0
26-Santiago Rodríguez	154,836,709.2	1,250,941.5	19,871,344.9	12,375,787.6	7,096,617.9	14,728,202.9	11,261,707.1	10,439,339.5
Activos fijos (formación bruta de capital fijo)	13,867,789.8	0.0	1,184,189.3	381,945.0	630,563.3	667,188.3	528,175.3	372,347.1
Construcciones en proceso	45,394,427.3	220,471.3	6,291,403.0	4,480,662.1	1,935,638.4	6,133,674.4	3,648,753.6	3,740,350.5
Disminución de pasivos	7,293,151.6	0.0	2,764,522.0	734,187.0	205,408.0	138,009.0	376,830.3	513,415.1
Gastos de consumo	74,440,402.4	980,870.2	8,672,843.2	6,053,916.1	4,071,158.8	6,961,222.8	6,017,345.4	5,237,932.9
Intereses de la deuda	145,453.4	0.0	49,217.4	0.0	0.0	0.0	0.0	0.0
No Informado	6,747,052.5	0.0	0.0	0.0	0.0	0.0	0.0	0.0
Prestaciones de la seguridad social	691,378.3	0.0	107,270.9	53,635.5	44,499.5	62,771.5	54,612.6	54,612.6
Transferencias corrientes otorgadas	6,257,053.9	49,600.0	801,899.1	671,442.0	209,350.0	765,337.0	635,990.0	520,681.4
27-Valverde	423,388,497.4	13,942,442.8	42,685,207.8	42,642,570.1	28,275,485.0	35,873,022.4	34,434,519.9	34,657,230.2
Activos fijos (formación bruta de capital fijo)	44,288,968.2	512,942.5	2,907,937.5	2,893,181.1	3,330,633.1	3,960,332.2	2,348,600.7	2,748,963.5
Activos no producidos	400,000.0	50,000.0	100,000.0	250,000.0	0.0	0.0	0.0	0.0
Construcciones en proceso	115,491,011.6	1,403,296.4	6,508,455.4	14,723,189.7	6,105,487.1	11,466,460.9	11,761,503.9	10,478,620.6
Disminución de pasivos	26,574,706.8	4,754,216.4	8,975,363.4	2,188,356.2	2,978,341.6	1,895,812.7	913,332.0	926,953.8
Gastos de consumo	207,584,930.7	6,450,263.8	21,702,101.4	19,780,863.5	14,228,196.3	16,367,868.4	16,986,038.6	17,898,642.3
Intereses de la deuda	787,881.2	34,462.2	74,911.6	79,311.8	54,686.9	90,569.4	119,881.8	93,383.1
No Informado	5,246,760.2	0.0	0.0	0.0	0.0	0.0	117,115.0	62,430.0
Prestaciones de la seguridad social	1,071,387.5	43,103.6	84,183.6	102,132.9	75,482.8	83,832.8	90,438.6	75,330.2
Subvenciones otorgadas a empresas	175,413.7	0.0	0.0	14,275.9	17,406.3	0.0	50,406.8	30,000.0
Transferencias corrientes otorgadas	21,524,741.4	691,657.9	2,332,254.9	2,573,089.1	1,472,751.0	2,005,645.9	2,021,312.6	2,318,706.7
Transferencias de capital otorgadas	242,696.1	2,500.0	0.0	38,170.0	12,500.0	2,500.0	25,890.0	24,200.0
28-Monseñor Nouel	446,159,915.0	13,684,992.2	40,873,281.7	41,896,010.9	16,893,154.0	50,358,735.2	35,174,007.8	36,468,416.1
Activos fijos (formación bruta de capital fijo)	35,270,066.4	207,033.0	3,197,037.6	3,038,269.2	1,511,185.1	3,815,548.6	1,954,457.2	6,291,372.7
Activos no producidos	380,000.0	0.0	0.0	20,000.0	0.0	250,000.0	60,000.0	0.0
Construcciones en proceso	122,007,548.6	2,780,389.7	7,094,240.4	12,231,873.3	5,414,706.4	13,490,671.8	12,284,569.0	9,992,512.0
Disminución de pasivos	24,610,228.2	1,413,928.1	6,892,565.9	3,298,108.9	1,006,858.9	1,826,197.6	1,088,436.6	1,599,165.1
Gastos de consumo	216,081,148.9	8,478,846.8	21,566,438.2	20,443,793.5	7,910,396.7	25,964,841.0	17,031,408.5	16,122,713.0
Intereses de la deuda	2,364,355.8	137,000.1	271,317.1	221,304.1	98,208.3	172,597.3	83,520.0	201,577.8
No Informado	19,350,884.6	0.0	0.0	0.0	0.0	0.0	0.0	0.0





Cuadro 13.6. REPÚBLICA DOMINICANA: Gastos municipales desagregados mensuales, según provincia y destino del gasto, 2021*
(RD\$), continuación...

Provincia y destino del gasto	Total general	Enero	Febrero	Marzo	Abril	Mayo	Junio	Julio
Prestaciones de la seguridad social	367,174.7	302.4	56,628.0	28,011.6	0.0	56,023.2	28,011.6	28,314.0
Transferencias corrientes otorgadas	25,056,807.8	627,492.0	1,740,054.5	2,427,150.3	951,798.6	3,682,855.7	2,588,405.0	2,182,761.5
Transferencias de capital otorgadas	671,700.0	40,000.0	55,000.0	187,500.0	0.0	100,000.0	55,200.0	50,000.0
29-Monte Plata	487,681,050.6	33,691,445.4	52,414,888.5	50,338,195.9	34,436,147.5	40,971,653.5	37,677,183.4	37,051,338.4
Activos fijos (formación bruta de capital fijo)	43,383,913.4	215,169.8	4,264,619.9	2,027,425.5	7,492,978.2	3,941,081.0	1,943,254.4	7,046,950.2
Activos no producidos	15,829,427.0	15,379,427.0	0.0	0.0	0.0	0.0	10,000.0	0.0
Construcciones en proceso	131,817,349.3	5,943,166.8	14,808,499.5	17,635,700.8	7,126,376.1	10,931,477.6	11,792,907.8	10,589,090.1
Disminución de pasivos	38,471,191.4	1,967,045.3	7,416,528.7	5,283,061.2	2,167,930.7	3,384,950.4	4,714,670.3	2,294,715.3
Gastos de consumo	215,575,699.1	9,374,272.9	23,212,104.5	22,512,561.9	15,573,368.1	19,978,390.4	16,256,975.7	14,487,866.6
Incremento de activos financieros	120,000.0	0.0	20,000.0	10,000.0	10,000.0	10,000.0	10,000.0	10,000.0
Intereses de la deuda	301,972.9	0.0	0.0	0.0	0.0	0.0	44,966.7	0.0
No Informado	12,230,207.6	0.0	0.0	0.0	0.0	0.0	0.0	0.0
Otros gastos corrientes	75,000.0	0.0	0.0	0.0	0.0	0.0	0.0	0.0
Transferencias corrientes otorgadas	26,890,864.5	812,363.6	2,470,431.6	2,768,758.8	1,763,261.3	2,662,518.3	2,570,484.1	2,195,068.8
Transferencias de capital otorgadas	2,985,425.4	0.0	222,704.3	100,687.8	302,233.0	63,235.8	333,924.6	427,647.5
30-Hato Mayor	246,615,488.9	1,391,395.0	30,083,557.5	22,760,488.1	18,019,973.6	21,841,870.6	17,195,725.3	20,653,113.7
Activos fijos (formación bruta de capital fijo)	14,381,403.3	13,000.0	428,308.7	311,971.4	2,034,001.4	294,368.8	539,263.7	826,025.6
Activos no producidos	4,400,000.0	0.0	0.0	0.0	0.0	0.0	0.0	0.0
Construcciones en proceso	86,068,000.7	192,073.3	10,328,670.2	9,653,823.3	6,832,800.3	8,081,790.9	6,458,705.8	8,351,535.8
Disminución de pasivos	7,916,094.0	69,020.0	2,233,152.1	1,055,489.8	825,228.1	1,036,411.9	422,394.0	108,449.8
Gastos de consumo	118,149,501.2	1,026,501.7	15,584,494.8	10,517,897.8	7,534,682.5	10,940,628.9	8,380,656.0	10,119,676.2
No Informado	2,638,289.1	0.0	0.0	0.0	0.0	0.0	0.0	0.0
Prestaciones de la seguridad social	466,451.4	0.0	87,000.0	43,500.0	43,500.0	43,500.0	30,600.0	30,600.0
Transferencias corrientes otorgadas	12,595,749.2	90,800.0	1,421,931.6	1,177,805.7	749,761.2	1,445,170.1	1,364,105.9	1,216,826.2
31-San José De Ocoa	193,884,641.6	5,529,619.8	19,711,394.9	20,458,969.3	14,448,044.1	18,222,503.7	15,736,461.4	13,344,423.0
Activos fijos (formación bruta de capital fijo)	19,088,645.0	185,664.4	1,728,145.5	680,557.8	4,817,462.4	860,105.5	1,821,060.1	651,927.4
Activos no producidos	102,269.4	0.0	0.0	0.0	0.0	17,278.8	24,018.0	0.0
Construcciones en proceso	54,371,009.3	1,118,590.3	6,066,149.0	7,828,830.0	2,762,181.1	4,857,701.8	4,811,652.1	4,149,453.2
Disminución de pasivos	7,047,588.4	268,035.9	1,794,721.5	586,502.5	768,501.4	512,527.8	420,486.1	284,914.5
Gastos de consumo	91,290,956.4	3,412,395.4	8,583,793.4	9,499,331.4	5,078,236.0	9,869,392.0	7,011,846.2	6,661,226.4
Intereses de la deuda	336,164.2	0.0	0.0	15,471.2	37,096.2	49,319.4	40,472.2	51,625.0
No Informado	5,592,352.2	0.0	0.0	0.0	0.0	33,650.0	0.0	425,399.4
Transferencias corrientes otorgadas	14,301,750.9	544,933.8	1,414,698.9	1,722,144.0	757,462.5	1,507,067.6	1,365,169.6	1,119,877.0
Transferencias de capital otorgadas	1,753,905.9	0.0	123,886.7	126,132.3	227,104.6	515,461.0	241,757.3	0.0

Cuadro 13.6. REPÚBLICA DOMINICANA: Gastos municipales desagregados mensuales, según provincia y destino del gasto, 2021*
(RD\$), continuación...

Provincia y destino del gasto	Total general	Enero	Febrero	Marzo	Abril	Mayo	Junio	Julio
32-Santo Domingo	4,376,859,793.3	151,953,142.6	505,337,091.3	445,545,786.7	325,832,822.7	414,514,863.4	298,077,847.2	431,707,094.8
Activos fijos (formación bruta de capital fijo)	161,050,679.0	37,500.0	2,221,487.8	5,357,510.2	10,079,883.8	26,043,443.5	8,721,942.5	31,713,838.3
Activos no producidos	555,000.0	0.0	0.0	90,000.0	30,000.0	65,000.0	30,000.0	25,000.0
Construcciones en proceso	788,245,152.0	11,398,452.6	62,202,183.3	79,658,121.8	45,262,794.1	81,495,229.7	82,511,245.9	90,190,094.4
Disminución de pasivos	345,916,824.5	5,485,818.9	134,080,951.4	49,098,691.5	22,166,740.9	21,831,311.1	11,746,247.1	30,929,073.6
Gastos de consumo	2,888,076,148.2	131,765,283.0	298,052,828.3	298,157,604.3	237,956,158.8	274,088,429.6	185,788,514.6	263,788,907.2
Intereses de la deuda	13,457,962.2	0.0	88,942.9	175,000.0	2,661,681.6	1,219,470.5	180,000.0	1,747,876.7
No Informado	55,804,108.9	0.0	0.0	0.0	0.0	0.0	0.0	595,353.0
Objetos de valor	1,035,330.0	0.0	0.0	925,000.0	0.0	0.0	0.0	0.0
Otros gastos corrientes	271,304.4	0.0	0.0	8,220.0	33,796.6	115,253.8	11,700.0	4,800.0
Transferencias corrientes otorgadas	113,547,284.1	3,266,088.2	8,690,697.6	12,075,639.0	7,641,766.9	9,656,725.2	9,088,197.1	12,712,151.6
Transferencias de capital otorgadas	8,900,000.0	0.0	0.0	0.0	0.0	0.0	0.0	0.0



Cuadro 13.5. REPÚBLICA DOMINICANA: Gastos municipales desagregados mensuales, según provincia y destino del gasto, 2021* (RD\$), continuación...

Provincia y destino del gasto	Agosto	Septiembre	Octubre	Noviembre	Diciembre
Total	1,927,391,394.8	2,005,707,322.8	1,725,985,755.3	2,181,580,596.3	3,304,222,820.6
01-Distrito Nacional	285,661,038.2	302,396,210.4	337,347,524.0	347,432,628.3	501,120,491.4
Activos fijos (formación bruta de capital fijo)	1,513,982.7	1,282,761.7	5,106,121.2	2,167,527.9	9,393,404.1
Activos no producidos	0.0	1,130,102.0	39,864.8	0.0	2,620,169.9
Construcciones en proceso	8,117,641.2	24,098,003.1	8,207,357.2	22,923,177.5	29,947,429.4
Disminución de pasivos	9,528,084.0	2,552,292.0	4,850,686.7	6,484,700.9	7,698,561.3
Gastos de consumo	256,532,062.6	261,474,212.1	309,590,084.7	300,488,324.4	407,486,165.4
Intereses de la deuda	507,571.8	0.0	0.0	365,026.3	308,372.0
No Informado	0.0	2,615,044.5	0.0	2,722,876.5	31,215,474.5
Prestaciones de la seguridad social	3,265,900.9	3,230,999.9	3,238,487.2	1,888,147.5	3,569,519.7
Transferencias corrientes otorgadas	6,195,795.1	6,012,795.1	6,314,922.1	10,392,847.3	8,881,395.1
02-Azua	53,007,123.6	69,164,177.7	57,514,243.1	66,203,861.0	115,601,192.8
Activos fijos (formación bruta de capital fijo)	6,368,390.1	8,469,117.6	2,795,362.2	4,526,053.6	9,323,573.1
Activos no producidos	0.0	0.0	0.0	0.0	0.0
Construcciones en proceso	10,771,983.9	23,716,586.9	10,476,894.6	25,274,062.3	24,961,719.4
Disminución de pasivos	3,936,838.4	3,711,482.7	2,740,641.6	3,521,720.5	2,780,390.7
Gastos de consumo	26,751,392.7	28,849,412.8	22,876,924.4	25,473,595.4	49,969,636.8
Intereses de la deuda	214,753.1	319,486.5	129,118.1	176,711.1	176,044.1
No Informado	115,000.0	108,000.0	15,324,545.1	3,315,145.4	23,666,598.2
Otros gastos corrientes	20,396.5	0.0	46,054.6	167,849.3	252,654.8
Transferencias corrientes otorgadas	4,828,369.0	3,990,091.3	3,124,702.6	3,748,723.5	4,470,575.8
03-Baoruco	17,251,796.6	20,901,845.0	21,408,458.7	26,098,559.5	64,301,648.0
Activos fijos (formación bruta de capital fijo)	88,550.0	1,479,552.3	1,861,849.8	215,455.0	4,634,675.0
Activos no producidos	0.0	0.0	0.0	0.0	0.0
Construcciones en proceso	4,395,576.1	5,844,971.5	7,695,141.7	7,336,638.2	13,356,534.5
Disminución de pasivos	1,015,067.0	1,693,760.9	1,481,523.3	1,727,853.1	1,663,367.3
Gastos de consumo	10,259,634.7	10,147,951.0	8,969,224.5	12,819,932.3	21,473,013.6
Gastos de explotación	0.0	0.0	0.0	0.0	0.0
Intereses de la deuda	12,575.0	62,265.9	19,478.4	16,246.9	12,968.3
No Informado	371,500.0	369,000.0	66,500.0	2,266,322.3	21,012,113.6
Prestaciones de la seguridad social	21,700.0	21,700.0	21,700.0	21,700.0	21,700.0
Transferencias corrientes otorgadas	1,084,508.8	1,282,643.5	1,283,041.1	1,694,411.6	2,127,275.6
Transferencias de capital otorgadas	2,685.0	0.0	10,000.0	0.0	0.0
04-Barahona	49,192,932.1	50,956,150.7	40,681,474.3	41,837,694.9	91,346,399.0
Activos fijos (formación bruta de capital fijo)	1,837,249.9	3,533,956.9	628,068.7	1,455,932.1	4,707,855.8
Activos no producidos	0.0	0.0	0.0	12,233.5	5,732.4
Construcciones en proceso	15,356,910.0	18,056,535.6	15,453,075.8	13,057,229.6	19,370,879.1
Disminución de pasivos	6,673,667.9	3,579,690.4	1,498,024.8	1,248,624.9	1,385,864.9
Gastos de consumo	21,947,034.7	22,681,746.1	19,336,913.8	21,523,809.2	39,705,057.5
Intereses	0.0	0.0	3,500.0	0.0	0.0
Intereses de la deuda	150,851.2	68,959.9	66,700.5	64,406.9	62,078.7
No Informado	0.0	0.0	577,476.0	1,437,969.4	22,595,069.4
Prestaciones de la seguridad social	45,000.0	45,000.0	39,933.4	35,000.0	100,000.0
Transferencias corrientes otorgadas	3,182,218.5	2,990,261.8	3,077,781.4	3,002,489.2	3,413,861.2
05-Dajabón	31,541,317.9	28,001,961.3	15,292,529.3	18,885,820.7	33,336,075.5
Activos fijos (formación bruta de capital fijo)	8,568,691.2	9,507,143.6	3,860,385.7	994,509.3	1,256,621.5
Activos no producidos	6,000,000.0	0.0	40,000.0	1,200,000.0	0.0
Construcciones en proceso	4,848,248.5	5,091,978.4	2,842,027.6	5,578,673.5	7,103,534.2
Disminución de pasivos	1,119,488.8	1,484,379.8	1,110,543.4	1,234,237.1	1,552,612.2
Gastos de consumo	10,074,425.9	10,630,407.5	6,812,767.1	8,891,292.4	18,077,380.3

Cuadro 13.5. REPÚBLICA DOMINICANA: Gastos municipales desagregados mensuales, según provincia y destino del gasto, 2021*
(RD\$), continuación...

Provincia y destino del gasto	Agosto	Septiembre	Octubre	Noviembre	Diciembre
Intereses de la deuda	74,545.8	123,261.9	36,000.0	89,038.4	169,480.2
No Informado	0.0	59,646.6	0.0	124,385.0	3,710,542.1
Prestaciones de la seguridad social	33,404.5	35,404.5	20,081.8	37,700.0	69,604.5
Transferencias corrientes otorgadas	822,513.3	870,449.0	570,723.7	735,985.0	1,396,300.5
Transferencias de capital otorgadas	0.0	199,290.0	0.0	0.0	0.0
06-Duarte	50,548,310.8	49,288,027.6	54,122,219.6	56,182,767.2	110,269,743.3
Activos fijos (formación bruta de capital fijo)	4,488,950.0	2,505,648.1	3,456,432.3	1,663,681.8	4,250,994.9
Activos no producidos	0.0	400,000.0	0.0	0.0	0.0
Construcciones en proceso	14,412,005.7	15,669,194.6	19,086,460.6	17,040,214.9	32,526,851.2
Disminución de pasivos	1,565,033.2	1,971,439.9	1,681,434.2	3,362,008.9	1,274,346.1
Gastos de consumo	25,952,569.6	25,100,522.7	24,468,553.8	28,706,422.7	56,225,000.2
Incremento de activos financieros	5,000.0	0.0	5,000.0	5,000.0	10,000.0
No Informado	95,640.0	84,513.5	1,971,600.1	1,834,002.6	11,164,295.5
Objetos de valor	0.0	375,000.0	60,000.0	0.0	0.0
Prestaciones de la seguridad social	38,976.2	37,450.0	46,750.0	36,925.0	139,723.0
Transferencias corrientes otorgadas	3,990,136.1	3,144,258.9	3,345,988.6	3,529,511.2	4,678,532.3
Transferencias de capital otorgadas	0.0	0.0	0.0	5,000.0	0.0
07-Elías Piña	26,043,731.1	17,399,943.3	19,285,131.6	26,326,251.9	42,040,122.4
Activos fijos (formación bruta de capital fijo)	1,660,432.8	1,500,025.0	193,223.7	5,813,147.1	3,201,551.9
Activos no producidos	0.0	200,000.0	0.0	0.0	-40,000.0
Construcciones en proceso	9,230,744.9	4,557,183.8	4,856,689.1	6,563,748.9	11,059,310.2
Disminución de pasivos	892,654.0	531,296.7	744,171.4	570,467.0	628,227.0
Gastos de consumo	10,964,799.8	9,287,509.6	10,118,486.1	10,925,621.3	17,038,322.6
Gastos de explotación	0.0	0.0	16,000.0	0.0	0.0
Intereses de la deuda	55,519.1	53,968.3	94,269.4	0.0	59,367.3
No Informado	1,535,000.0	0.0	1,691,665.0	1,126,581.0	7,897,269.5
Prestaciones de la seguridad social	174,600.0	177,600.0	168,600.0	177,600.0	331,116.7
Transferencias corrientes otorgadas	1,529,980.6	1,092,360.0	1,402,027.0	1,149,086.7	1,864,957.2
08-El Seibo	21,504,374.6	25,523,921.7	11,703,541.8	24,833,463.9	35,017,800.5
Activos fijos (formación bruta de capital fijo)	1,143,176.8	3,850,441.4	460,018.8	1,003,770.4	1,999,969.7
Activos no producidos	111,460.0	34,460.0	0.0	24,804.0	0.0
Construcciones en proceso	7,908,226.6	6,199,718.3	4,170,225.7	5,395,487.0	6,763,823.4
Disminución de pasivos	507,434.7	747,360.6	241,532.9	1,370,758.4	962,081.4
Gastos de consumo	10,409,786.8	12,593,511.5	5,470,264.2	11,203,174.3	19,730,070.2
No Informado	70,427.2	1,302,856.9	934,202.5	5,085,433.4	4,551,219.4
Transferencias corrientes otorgadas	1,333,862.5	790,073.1	427,297.6	750,036.3	1,005,136.5
Transferencias de capital otorgadas	20,000.0	5,500.0	0.0	0.0	5,500.0
09-Españillat	55,096,981.8	53,449,574.9	41,000,057.1	65,883,034.2	71,678,321.9
Activos fijos (formación bruta de capital fijo)	9,568,388.0	2,934,889.2	1,818,216.8	1,393,241.6	5,123,012.1
Activos no producidos	0.0	0.0	0.0	0.0	0.0
Construcciones en proceso	16,046,584.9	15,933,236.7	15,613,289.6	20,730,146.7	14,513,247.6
Disminución de pasivos	2,904,914.3	2,622,561.9	461,120.4	3,036,619.9	2,178,203.7
Gastos de consumo	23,728,926.3	26,110,489.5	20,221,392.6	33,712,356.2	38,544,735.3
Gastos de explotación	0.0	0.0	0.0	0.0	5,000.0
Intereses de la deuda	173,220.3	161,914.1	0.0	217,096.4	92,354.8
No Informado	0.0	2,960,808.0	729,517.9	4,080,371.8	7,851,589.6
Objetos de valor	0.0	0.0	0.0	0.0	0.0
Otros gastos corrientes	0.0	0.0	300.0	0.0	0.0
Prestaciones de la seguridad social	257,451.0	218,231.0	218,231.0	420,790.7	241,211.0
Transferencias corrientes otorgadas	2,381,997.0	2,456,416.0	1,881,288.8	2,178,777.6	3,057,119.4
Transferencias de capital otorgadas	35,500.0	51,028.5	56,700.0	113,633.3	71,848.5



Cuadro 13.5. REPÚBLICA DOMINICANA: Gastos municipales desagregados mensuales, según provincia y destino del gasto, 2021* (RD\$), continuación...

Provincia y destino del gasto	Agosto	Septiembre	Octubre	Noviembre	Diciembre
10-Independencia	16,972,261.3	21,629,208.1	14,700,634.2	22,024,922.0	38,144,078.5
Activos fijos (formación bruta de capital fijo)	513,393.4	4,041,410.6	250,819.3	1,333,671.7	842,837.4
Construcciones en proceso	5,793,607.7	5,351,061.0	5,141,420.1	6,528,093.1	9,476,373.3
Disminución de pasivos	793,536.6	690,537.0	507,970.4	798,975.7	1,133,881.4
Gastos de consumo	8,392,765.7	9,672,369.9	5,735,821.0	9,712,737.8	19,750,061.6
Gastos de explotación	78,900.0	54,100.0	367,600.0	88,600.0	241,419.8
Intereses de la deuda	112,690.0	109,715.0	0.0	106,701.3	126,550.8
No Informado	34,802.9	13,797.0	1,355,344.3	2,050,462.5	3,905,715.6
Prestaciones de la seguridad social	31,600.0	31,600.0	0.0	31,600.0	122,400.0
Subvenciones otorgadas a empresas	6,500.0	6,500.0	6,500.0	6,500.0	6,500.0
Transferencias corrientes otorgadas	1,214,465.0	1,658,117.6	1,335,159.0	1,367,580.0	2,538,338.6
Transferencias de capital otorgadas	0.0	0.0	0.0	0.0	0.0
11-La Altagracia	62,059,948.5	48,258,514.2	72,299,120.2	74,696,354.9	126,717,868.4
Activos fijos (formación bruta de capital fijo)	1,489,882.1	3,804,711.6	961,344.2	4,145,289.6	1,399,886.4
Construcciones en proceso	19,247,048.1	22,115,160.5	11,152,355.7	24,994,570.1	34,032,148.0
Disminución de pasivos	986,089.2	4,601,886.6	1,505,255.1	2,970,753.2	5,448,848.4
Gastos de consumo	37,428,644.2	15,289,198.9	52,935,157.9	36,504,225.1	64,047,331.0
Gastos de explotación	16,520.0	160,645.0	0.0	0.0	24,375.0
Intereses de la deuda	183,986.1	213,148.0	392,148.4	387,079.7	193,226.4
No Informado	0.0	0.0	1,089,002.0	2,929,789.3	11,265,118.6
Objetos de valor	0.0	0.0	0.0	0.0	0.0
Prestaciones de la seguridad social	455,000.0	464,000.0	458,000.0	454,000.0	1,279,500.0
Transferencias corrientes otorgadas	2,172,838.5	1,609,763.6	3,667,634.4	2,180,618.0	8,891,060.7
Transferencias de capital otorgadas	79,940.3	0.0	138,222.5	130,030.0	136,373.9
12-La Romana	41,015,798.1	49,814,152.0	35,722,684.8	46,641,736.0	78,522,031.0
Activos fijos (formación bruta de capital fijo)	3,125,339.7	319,919.7	278,001.9	85,429.3	53,375.2
Construcciones en proceso	11,942,199.8	19,610,050.9	15,821,562.4	17,271,386.0	22,932,003.1
Disminución de pasivos	2,420,511.5	3,365,533.8	671,768.1	2,092,823.7	3,200,760.5
Gastos de consumo	21,333,682.8	23,095,398.9	14,486,742.1	23,035,128.9	43,389,419.9
Intereses de la deuda	46,521.7	42,310.4	0.0	278,380.0	74,964.5
No Informado	0.0	467,578.4	2,316,211.4	1,357,843.9	5,497,459.7
Prestaciones de la seguridad social	234,608.0	234,608.0	0.0	234,608.0	706,128.0
Transferencias corrientes otorgadas	1,912,934.5	2,678,752.0	2,148,399.0	2,286,136.3	2,667,920.1
13-La Vega	73,148,333.4	81,803,404.0	65,794,127.2	77,140,176.4	128,300,769.6
Activos fijos (formación bruta de capital fijo)	12,446,521.2	18,722,468.0	4,430,382.9	2,777,091.4	4,872,729.3
Activos no producidos	0.0	0.0	0.0	0.0	0.0
Construcciones en proceso	14,772,737.0	13,868,500.6	21,193,605.6	14,647,304.1	35,340,500.3
Disminución de pasivos	2,566,629.6	3,313,144.2	2,117,652.8	2,194,778.7	2,770,189.4
Gastos de consumo	38,284,771.6	39,465,587.1	31,384,210.2	49,155,073.2	53,689,490.6
Intereses de la deuda	35,169.8	131,032.5	34,663.6	34,405.9	34,145.0
No Informado	642,912.5	193,097.6	3,582,271.6	3,467,235.3	25,157,978.1
Prestaciones de la seguridad social	47,899.0	45,414.0	12,414.0	58,260.0	30,000.0
Transferencias corrientes otorgadas	4,129,742.7	4,946,160.2	2,891,893.7	4,664,078.0	6,380,486.9
Transferencias de capital otorgadas	221,950.0	1,118,000.0	147,032.7	141,950.0	25,250.0
14-María Trinidad Sánchez	33,490,650.2	44,601,731.8	37,066,195.9	46,180,398.2	54,026,233.9
Activos fijos (formación bruta de capital fijo)	1,585,365.0	4,678,879.1	1,632,991.8	1,226,780.3	1,006,223.8
Activos no producidos	0.0	0.0	3,768,000.0	0.0	500,000.0
Construcciones en proceso	11,615,822.2	14,760,394.1	7,793,340.4	9,066,077.9	11,897,430.8
Disminución de pasivos	2,211,620.8	3,531,091.4	1,958,765.8	2,738,650.7	1,701,250.9
Gastos de consumo	15,481,210.2	16,446,388.1	11,519,322.7	14,393,367.3	22,840,772.4
Intereses de la deuda	128,709.9	126,054.1	110,865.1	108,142.5	105,385.9

Cuadro 13.5. REPÚBLICA DOMINICANA: Gastos municipales desagregados mensuales, según provincia y destino del gasto, 2021*
(RD\$), continuación...

Provincia y destino del gasto	Agosto	Septiembre	Octubre	Noviembre	Diciembre
No Informado	450,000.0	2,991,155.3	7,379,637.4	16,726,590.1	13,477,837.2
Otros gastos corrientes	0.0	0.0	0.0	0.0	0.0
Prestaciones de la seguridad social	51,100.0	51,100.0	51,100.0	50,100.0	92,045.3
Transferencias corrientes otorgadas	1,919,032.1	1,983,169.8	2,825,792.7	1,849,689.5	2,394,787.8
Transferencias de capital otorgadas	47,790.0	33,500.0	26,380.0	21,000.0	10,500.0
15-Monte Cristi	29,448,505.7	28,985,828.5	18,614,891.0	22,268,604.4	30,543,624.9
Activos fijos (formación bruta de capital fijo)	4,644,664.5	1,774,000.1	334,513.8	264,802.5	1,655,865.0
Activos no producidos	0.0	36,050.0	0.0	0.0	0.0
Construcciones en proceso	6,762,399.3	8,753,028.5	3,661,682.8	6,325,940.2	5,120,742.6
Disminución de pasivos	1,742,346.6	1,290,521.8	420,765.5	764,602.7	814,470.3
Gastos de consumo	13,702,098.9	12,701,671.6	5,167,172.4	9,965,967.1	14,842,987.9
Intereses de la deuda	315,012.0	42,490.6	0.0	0.0	0.0
No Informado	793,760.3	2,666,528.5	8,380,558.1	3,890,280.0	6,966,310.9
Prestaciones de la seguridad social	96,030.9	96,030.0	0.0	0.0	0.0
Subvenciones otorgadas a empresas	0.0	0.0	0.0	0.0	0.0
Transferencias corrientes otorgadas	1,392,193.3	1,315,507.3	600,198.3	997,011.8	1,143,248.3
Transferencias de capital otorgadas	0.0	310,000.0	50,000.0	60,000.0	0.0
16-Pedernales	6,896,654.7	6,631,697.7	6,611,495.0	9,625,058.9	9,966,323.9
Activos fijos (formación bruta de capital fijo)	0.0	366,745.0	0.0	129,170.0	68,500.0
Activos no producidos	100,000.0	100,000.0	0.0	0.0	0.0
Construcciones en proceso	2,337,695.7	2,068,874.8	2,389,889.7	2,873,642.6	3,571,071.3
Disminución de pasivos	324,525.0	108,015.0	268,015.0	93,385.0	282,815.0
Gastos de consumo	3,552,066.0	3,654,052.8	3,534,115.3	5,060,929.6	4,918,362.7
No Informado	0.0	0.0	0.0	1,112,261.0	358,372.0
Transferencias corrientes otorgadas	582,368.0	334,010.0	419,475.0	355,670.7	767,203.0
17-Peravia	37,717,446.7	36,441,098.2	35,170,042.4	52,752,797.0	90,903,599.1
Activos fijos (formación bruta de capital fijo)	4,306,584.4	5,245,597.0	6,840,878.6	11,093,705.5	24,408,911.8
Activos no producidos	160,000.0	0.0	0.0	1,750,000.0	0.0
Construcciones en proceso	7,873,781.6	7,861,311.1	7,492,729.4	15,617,241.8	18,260,599.2
Disminución de pasivos	2,178,245.6	3,357,698.3	1,443,221.5	936,551.6	1,353,889.8
Gastos de consumo	21,465,034.0	18,396,423.6	18,065,798.2	21,926,118.2	42,316,561.1
No Informado	0.0	100,000.0	25,180.0	0.0	2,368,551.1
Prestaciones de la seguridad social	25,900.0	25,900.0	25,900.0	25,900.0	51,800.0
Transferencias corrientes otorgadas	1,683,401.1	1,419,168.2	1,271,334.8	1,398,279.9	2,135,786.1
Transferencias de capital otorgadas	24,500.0	35,000.0	5,000.0	5,000.0	7,500.0
18-Puerto Plata	68,841,573.2	87,694,401.7	71,716,006.7	79,486,413.8	125,087,016.0
Activos fijos (formación bruta de capital fijo)	8,188,394.3	19,295,020.7	3,018,033.6	5,130,046.3	11,791,726.1
Activos no producidos	0.0	0.0	0.0	0.0	0.0
Construcciones en proceso	15,503,689.2	25,057,926.3	21,364,328.4	28,174,120.3	28,984,003.6
Disminución de pasivos	4,873,574.3	3,138,575.9	8,191,491.4	2,584,984.1	6,485,257.4
Gastos de consumo	35,419,166.0	35,990,370.4	34,702,206.0	34,022,977.8	57,743,442.0
Gastos de explotación	0.0	200,508.0	0.0	0.0	0.0
Intereses de la deuda	569,911.4	66,567.5	253,793.9	134,134.1	153,363.2
No Informado	0.0	36,450.0	852,725.0	5,786,566.7	15,318,369.2
Otros gastos corrientes	0.0	0.0	0.0	0.0	0.0
Prestaciones de la seguridad social	149,300.0	116,000.0	53,400.0	53,400.0	51,952.0
Subvenciones otorgadas a empresas	0.0	0.0	0.0	0.0	0.0
Transferencias corrientes otorgadas	4,007,537.9	3,585,733.0	3,039,608.4	3,600,184.5	4,558,902.5
Transferencias de capital otorgadas	130,000.0	207,250.0	240,420.0	0.0	0.0
19-Hermanas Mirabal	22,646,330.4	19,122,969.0	15,458,444.3	20,618,683.4	42,855,558.0
Activos fijos (formación bruta de capital fijo)	3,690,612.9	202,465.0	2,144,898.9	6,280,705.0	5,166,486.2



Cuadro 13.5. REPÚBLICA DOMINICANA: Gastos municipales desagregados mensuales, según provincia y destino del gasto, 2021* (RD\$), continuación...

Provincia y destino del gasto	Agosto	Septiembre	Octubre	Noviembre	Diciembre
Construcciones en proceso	7,530,831.2	7,659,744.1	4,599,853.6	5,147,799.1	9,470,089.9
Disminución de pasivos	275,688.7	304,548.7	169,794.8	601,015.4	966,321.2
Gastos de consumo	9,993,570.5	9,728,741.2	7,538,523.1	7,620,354.5	21,060,440.6
Intereses de la deuda	0.0	0.0	28,600.0	27,818.0	15,000.0
No Informado	0.0	0.0	0.0	120,500.0	4,529,304.3
Objetos de valor	61,895.0	2,320.0	50,000.0	50,000.0	91,000.0
Transferencias corrientes otorgadas	1,093,732.1	1,225,149.9	926,774.0	770,491.4	1,556,915.8
20-Samaná	22,509,726.3	36,040,552.1	18,482,616.1	27,683,432.3	49,852,382.6
Activos fijos (formación bruta de capital fijo)	518,300.0	11,726,295.1	477,724.8	803,320.3	664,118.6
Activos no producidos	200,000.0	100,000.0	200,000.0	200,000.0	200,000.0
Construcciones en proceso	7,382,116.8	9,106,335.2	4,577,995.3	9,031,001.6	8,321,908.5
Disminución de pasivos	1,144,514.4	1,470,514.2	133,825.0	1,623,768.4	1,606,790.1
Gastos de consumo	12,072,911.4	12,113,355.9	11,272,694.8	10,903,481.9	21,852,748.8
Intereses de la deuda	58,430.6	24,614.7	0.0	24,614.7	419,318.9
No Informado	0.0	242,023.0	535,881.6	4,058,938.3	14,901,111.2
Prestaciones de la seguridad social	30,400.0	30,400.0	30,400.0	30,400.0	95,915.0
Transferencias corrientes otorgadas	1,103,053.2	1,227,014.0	1,254,094.6	1,007,907.1	1,790,471.6
21-San Cristóbal	87,921,211.0	96,182,889.7	89,602,286.3	105,839,428.8	216,228,061.1
Activos fijos (formación bruta de capital fijo)	4,209,114.1	3,974,137.3	10,198,438.0	8,616,889.8	9,427,710.3
Activos no producidos	19,802.5	130,449.0	0.0	16,396.0	1,620,717.9
Construcciones en proceso	29,604,409.9	37,558,755.5	34,569,805.0	25,662,845.3	92,420,256.9
Disminución de pasivos	3,014,289.5	2,723,326.8	1,184,172.9	4,684,448.6	3,135,927.9
Gastos de consumo	45,761,607.1	43,942,958.2	38,290,412.5	54,470,180.7	83,928,120.1
No Informado	0.0	500,000.0	1,428,333.6	5,887,439.2	17,104,719.9
Prestaciones de la seguridad social	395,883.9	1,030,747.7	285,900.0	585,130.0	141,340.0
Transferencias corrientes otorgadas	4,916,104.2	6,322,515.1	3,645,224.3	5,916,099.1	8,449,268.1
Transferencias de capital otorgadas	0.0	0.0	0.0	0.0	0.0
22-San Juan	50,217,748.9	55,851,897.1	52,268,417.4	55,568,163.0	101,083,902.6
Activos fijos (formación bruta de capital fijo)	4,667,348.0	5,689,203.9	8,962,471.0	3,880,506.3	3,745,973.0
Activos no producidos	24,250.0	1,257,627.1	55,000.0	574,576.3	1,005,600.9
Construcciones en proceso	12,235,063.5	15,300,215.2	12,607,786.0	14,947,638.4	26,207,797.9
Disminución de pasivos	2,558,223.2	2,609,447.2	2,208,195.6	2,080,342.4	2,262,956.1
Gastos de consumo	25,627,378.6	26,958,535.7	24,049,074.3	24,082,326.1	46,035,728.3
Gastos de explotación	34,055.0	18,850.0	0.0	0.0	0.0
Intereses de la deuda	20,000.0	20,000.0	9,925.0	9,925.0	0.0
No Informado	1,130,347.0	337,952.0	1,168,871.4	6,695,396.2	17,388,818.0
Prestaciones de la seguridad social	590,251.2	565,942.8	586,361.8	554,130.2	526,690.1
Subvenciones otorgadas a empresas	0.0	21,000.0	0.0	10,000.0	0.0
Transferencias corrientes otorgadas	3,281,240.3	2,990,123.3	2,623,732.3	2,697,882.2	3,881,338.4
Transferencias de capital otorgadas	49,592.0	83,000.0	-3,000.0	35,440.0	29,000.0
23-San Pedro De Macorís	57,859,654.9	61,024,809.8	50,207,055.3	64,114,054.1	45,468,089.3
Activos fijos (formación bruta de capital fijo)	2,230,746.5	8,123,803.5	1,815,438.5	13,960,390.0	821,714.9
Activos no producidos	78,000.0	0.0	0.0	0.0	0.0
Construcciones en proceso	21,665,615.4	19,656,112.8	18,008,258.2	18,779,695.0	13,105,275.5
Disminución de pasivos	340,790.3	739,183.8	334,455.0	1,770,699.1	217,705.0
Gastos de consumo	28,727,267.9	28,742,682.9	26,234,165.5	25,386,304.5	20,334,257.2
No Informado	0.0	96,715.0	405,000.0	501,340.0	9,188,856.0
Objetos de valor	0.0	0.0	0.0	0.0	0.0
Prestaciones de la seguridad social	3,500.0	167,183.0	3,500.0	261,302.8	3,500.0
Subvenciones otorgadas a empresas	27,000.0	27,000.0	27,000.0	27,000.0	27,000.0
Transferencias corrientes otorgadas	4,063,219.9	2,842,128.8	3,009,570.8	2,494,551.7	1,692,234.7
Transferencias de capital otorgadas	723,515.0	630,000.0	369,667.4	932,771.0	77,546.0

Cuadro 13.5. REPÚBLICA DOMINICANA: Gastos municipales desagregados mensuales, según provincia y destino del gasto, 2021*
(RD\$), continuación...

Provincia y destino del gasto	Agosto	Septiembre	Octubre	Noviembre	Diciembre
24-Sánchez Ramírez	35,111,126.0	36,537,072.4	30,908,508.7	44,365,292.9	61,171,676.5
Activos fijos (formación bruta de capital fijo)	3,538,233.7	6,717,903.4	5,901,975.5	4,720,788.2	3,541,776.2
Activos no producidos	1,189,500.0	0.0	0.0	0.0	0.0
Construcciones en proceso	13,367,013.8	10,956,858.5	10,636,903.4	23,863,767.2	22,399,744.3
Disminución de pasivos	853,729.0	4,661,981.7	486,518.1	940,356.9	816,074.7
Gastos de consumo	14,876,668.2	11,790,336.9	12,249,126.7	11,974,573.8	30,163,455.9
Intereses de la deuda	0.0	0.0	0.0	4,637.1	0.0
No Informado	0.0	810,000.0	0.0	1,276,260.5	2,002,602.3
Prestaciones de la seguridad social	0.0	0.0	127,770.0	0.0	0.0
Transferencias corrientes otorgadas	1,285,981.3	1,499,991.9	1,506,214.9	1,584,909.2	2,248,023.2
Transferencias de capital otorgadas	0.0	100,000.0	0.0	0.0	0.0
25-Santiago	189,494,305.8	210,626,242.6	149,054,144.3	219,843,527.3	227,616,704.7
Activos fijos (formación bruta de capital fijo)	16,702,700.9	28,283,186.5	9,212,087.9	21,165,417.2	21,246,617.2
Activos no producidos	2,198,000.0	17,731,820.0	0.0	0.0	0.0
Construcciones en proceso	33,768,860.3	44,024,905.0	32,024,006.3	41,354,771.0	32,937,897.2
Disminución de pasivos	24,178,059.4	9,095,580.7	4,058,602.2	6,169,565.7	13,796,398.0
Disminución del patrimonio	0.0	14,867.8	0.0	0.0	0.0
Gastos de consumo	103,732,944.4	98,637,702.2	88,073,349.0	143,015,734.6	126,349,046.5
Gastos de explotación	0.0	0.0	0.0	3,600.0	0.0
Intereses de la deuda	114,918.5	138,274.3	3,273,954.2	119,447.3	129,376.7
No Informado	633,371.0	1,327,073.9	6,560,073.4	2,550,403.2	17,588,855.1
Objetos de valor	0.0	0.0	0.0	0.0	0.0
Prestaciones de la seguridad social	306,372.5	357,838.0	242,918.6	288,968.3	389,866.6
Transferencias corrientes otorgadas	7,859,078.9	11,004,999.3	5,609,152.6	5,063,619.9	15,170,647.5
Transferencias de capital otorgadas	0.0	9,995.0	0.0	112,000.0	8,000.0
26-Santiago Rodríguez	17,530,767.7	13,727,982.2	8,739,011.7	16,739,900.1	21,075,106.2
Activos fijos (formación bruta de capital fijo)	6,104,138.3	3,322,216.5	338,526.8	99,400.0	239,100.0
Construcciones en proceso	5,216,154.2	2,143,982.8	3,632,218.7	3,806,692.1	4,144,426.4
Disminución de pasivos	80,709.0	558,385.5	513,415.1	558,385.5	849,885.2
Gastos de consumo	5,577,952.2	6,467,961.5	3,715,602.6	9,989,558.0	10,694,038.9
Intereses de la deuda	0.0	0.0	0.0	0.0	96,236.0
No Informado	0.0	493,060.1	126,800.0	1,510,163.6	4,617,028.8
Prestaciones de la seguridad social	54,612.6	54,612.6	54,612.6	53,257.3	96,880.9
Transferencias corrientes otorgadas	497,201.5	687,763.3	357,836.0	722,443.7	337,510.0
27-Valverde	32,843,114.0	29,686,948.2	33,141,862.1	32,036,106.4	63,169,988.7
Activos fijos (formación bruta de capital fijo)	6,606,923.0	2,119,092.5	3,262,307.9	1,725,863.8	11,872,190.5
Activos no producidos	0.0	0.0	0.0	0.0	0.0
Construcciones en proceso	7,701,740.2	9,813,330.6	11,313,500.9	9,701,916.3	14,513,509.6
Disminución de pasivos	552,762.2	712,892.9	661,969.6	896,172.3	1,118,533.5
Gastos de consumo	16,087,848.6	15,105,430.7	15,747,666.8	16,392,574.8	30,837,435.5
Intereses de la deuda	76,641.5	36,587.9	36,511.0	46,587.9	44,346.1
No Informado	56,000.0	386,181.0	660,161.8	1,774,501.2	2,190,371.3
Prestaciones de la seguridad social	71,284.4	69,784.4	37,520.0	105,812.9	232,481.6
Subvenciones otorgadas a empresas	30,000.0	25,000.0	0.0	8,324.8	0.0
Transferencias corrientes otorgadas	1,647,414.2	1,381,148.3	1,412,224.0	1,343,816.3	2,324,720.6
Transferencias de capital otorgadas	12,500.0	37,500.0	10,000.0	40,536.1	36,400.0
28-Monseñor Nouel	29,341,427.4	37,828,140.1	36,139,882.7	33,172,814.9	74,329,052.2
Activos fijos (formación bruta de capital fijo)	955,044.0	4,864,460.7	1,211,882.7	2,476,229.6	5,747,545.9
Activos no producidos	0.0	50,000.0	0.0	0.0	0.0
Construcciones en proceso	9,181,239.8	12,032,539.1	10,870,130.8	10,052,455.1	16,582,221.1
Disminución de pasivos	1,710,288.2	1,626,155.7	608,643.6	1,934,507.5	1,605,371.9



Cuadro 13.5. REPÚBLICA DOMINICANA: Gastos municipales desagregados mensuales, según provincia y destino del gasto, 2021*
(RD\$), continuación...

Provincia y destino del gasto	Agosto	Septiembre	Octubre	Noviembre	Diciembre
Gastos de consumo	15,466,367.1	16,809,158.8	14,021,341.1	14,715,240.7	36,550,603.4
Intereses de la deuda	122,671.6	233,751.8	186,115.1	424,835.2	211,457.5
No Informado	0.0	0.0	7,359,771.5	1,556,695.0	10,434,418.1
Prestaciones de la seguridad social	28,314.0	28,314.0	28,314.0	0.0	84,942.0
Transferencias corrientes otorgadas	1,847,502.6	2,073,759.9	1,853,683.9	1,982,851.9	3,098,492.2
Transferencias de capital otorgadas	30,000.0	110,000.0	0.0	30,000.0	14,000.0
29-Monte Plata	30,933,645.7	33,203,252.9	29,005,466.4	40,486,395.2	67,471,437.9
Activos fijos (formación bruta de capital fijo)	2,550,682.5	3,466,745.5	812,939.3	4,956,755.3	4,665,311.9
Activos no producidos	0.0	40,000.0	0.0	400,000.0	0.0
Construcciones en proceso	7,223,789.3	10,007,370.8	8,057,283.0	12,165,347.3	15,536,340.4
Disminución de pasivos	2,586,150.1	1,604,628.0	1,532,037.9	3,053,127.4	2,466,346.1
Gastos de consumo	15,582,692.2	14,666,021.8	15,153,869.9	15,373,364.4	33,404,210.6
Incremento de activos financieros	10,000.0	10,000.0	10,000.0	10,000.0	10,000.0
Intereses de la deuda	100,257.3	44,749.7	39,969.2	53,530.0	18,500.0
No Informado	0.0	690,605.0	1,149,845.3	1,970,218.2	8,419,539.1
Otros gastos corrientes	0.0	0.0	75,000.0	0.0	0.0
Transferencias corrientes otorgadas	2,492,376.4	2,170,673.7	1,882,181.0	2,300,829.4	2,801,917.5
Transferencias de capital otorgadas	387,697.9	502,458.4	292,340.8	203,223.2	149,272.2
30-Hato Mayor	23,246,787.1	21,300,879.6	20,344,471.4	16,975,145.9	32,802,081.4
Activos fijos (formación bruta de capital fijo)	842,900.8	3,760,900.6	3,588,500.2	677,952.0	1,064,210.2
Activos no producidos	3,000,000.0	0.0	0.0	0.0	1,400,000.0
Construcciones en proceso	8,530,078.8	7,235,242.2	5,195,934.7	5,845,247.1	9,362,098.2
Disminución de pasivos	770,989.4	133,593.1	706,860.1	312,554.3	241,951.3
Gastos de consumo	9,086,104.8	8,799,334.4	9,799,827.9	9,300,884.5	17,058,811.6
No Informado	2,450.0	20,605.3	309,059.6	16,611.7	2,289,562.5
Prestaciones de la seguridad social	30,600.0	30,600.0	30,300.0	30,300.0	65,951.4
Transferencias corrientes otorgadas	983,663.2	1,320,604.0	713,989.0	791,596.2	1,319,496.2
31-San José De Ocoa	13,812,525.8	14,082,343.6	18,738,120.9	11,568,067.7	28,232,167.3
Activos fijos (formación bruta de capital fijo)	298,459.3	852,112.1	5,348,691.0	780,079.3	1,064,380.4
Activos no producidos	30,972.6	30,000.0	0.0	0.0	0.0
Construcciones en proceso	4,098,903.2	3,920,461.6	5,069,742.9	3,336,827.7	6,350,516.6
Disminución de pasivos	690,123.7	546,622.1	300,501.6	331,012.2	543,639.2
Gastos de consumo	6,630,655.7	7,030,815.1	6,498,976.8	5,731,051.7	15,283,236.3
Intereses de la deuda	21,625.0	32,929.5	1,125.6	64,875.1	21,625.0
No Informado	940,523.6	464,126.4	325,865.0	370,738.0	3,032,049.8
Transferencias corrientes otorgadas	1,101,262.8	1,205,276.9	1,040,944.0	824,300.0	1,698,614.0
Transferencias de capital otorgadas	0.0	0.0	152,274.2	129,183.8	238,106.2
32-Santo Domingo	354,484,245.3	317,549,495.0	217,845,090.8	388,069,041.4	525,943,272.3
Activos fijos (formación bruta de capital fijo)	24,270,834.4	10,389,841.9	5,895,971.8	20,796,325.3	15,522,099.7
Activos no producidos	235,000.0	35,000.0	15,000.0	0.0	30,000.0
Construcciones en proceso	52,495,281.7	78,424,855.1	43,160,421.5	48,914,774.6	112,531,697.3
Disminución de pasivos	13,802,327.6	10,973,885.5	16,873,684.8	10,813,673.6	18,114,418.6
Gastos de consumo	248,498,834.4	202,259,302.2	141,665,174.5	296,515,845.5	309,539,265.9
Intereses de la deuda	1,771,857.7	297,558.7	1,474,299.0	1,795,839.7	2,045,435.4
No Informado	1,081,218.0	1,793,928.3	1,516,959.0	2,035,890.1	48,780,760.4
Objetos de valor	0.0	0.0	0.0	110,330.0	0.0
Otros gastos corrientes	10,700.0	9,334.0	17,500.0	0.0	60,000.0
Transferencias corrientes otorgadas	12,318,191.6	11,965,789.4	7,226,080.1	7,086,362.5	11,819,595.1
Transferencias de capital otorgadas	0.0	1,400,000.0	0.0	0.0	7,500,000.0

* Cifras sujetas a rectificación

Fuente: Dirección General de Presupuesto, (DIGEPRES)



14

CUENTAS
NACIONALES

14.- CUENTAS NACIONALES

En esta sección se abarcan las estadísticas de técnicas contables completas y consistentes para medir la actividad económica fundamental del país, tales como, financiación y acumulación de riqueza, producción, distribución y utilización del ingreso. Estos datos económicos muestran un análisis empírico del crecimiento y el desarrollo económico, como medida oficial del ingreso y el gasto.

Acorde a los datos registrados para este anuario, los principales resultados del sector durante el año 2021, indican lo siguiente::

- El Producto Interno Bruto (PIB) tuvo un valor de RD\$5,392,714.1 millones, con un crecimiento de un 12.3% respecto al año pasado.
- El sector Servicios representó el 56.0% del PIB, seguido por las Industrias con un 31.3% y el sector Agropecuario con un 5.7%.
- Los sectores económicos con mayor participación en el Producto Interno Bruto fueron; Construcción (14.3%), Manufactura Local (11.5%) y Comercio (10.9%). Por otro lado, las actividades de menor participación fueron; Elaboración de Bebidas y de Productos Derivados del Tabaco y de Químicos con un 1.2% y Comunicaciones 0.8%.
- El 77.9% del Producto Interno Bruto correspondió al Consumo Final, mayormente Consumo Privado que proporcionó el 66.7% del valor, mientras que la Formación Bruta de Capital Fijo representó el 31.4% del PIB.
- En cuanto al crecimiento, el consumo final creció en 5.6%, la Formación Bruta de Capital en 22.1%, las Exportaciones en 36.2% y las Importaciones en 24.7% respecto al año anterior.
- El Indicador Mensual de la actividad económica (IMAE) indica que el mes con mayor crecimiento interanual fue abril con un 47.1%, seguido de mayo con 21.2%.

14.1 Sector Cuentas Nacionales

CUENTAS NACIONALES

Producto Interno Bruto (PIB)

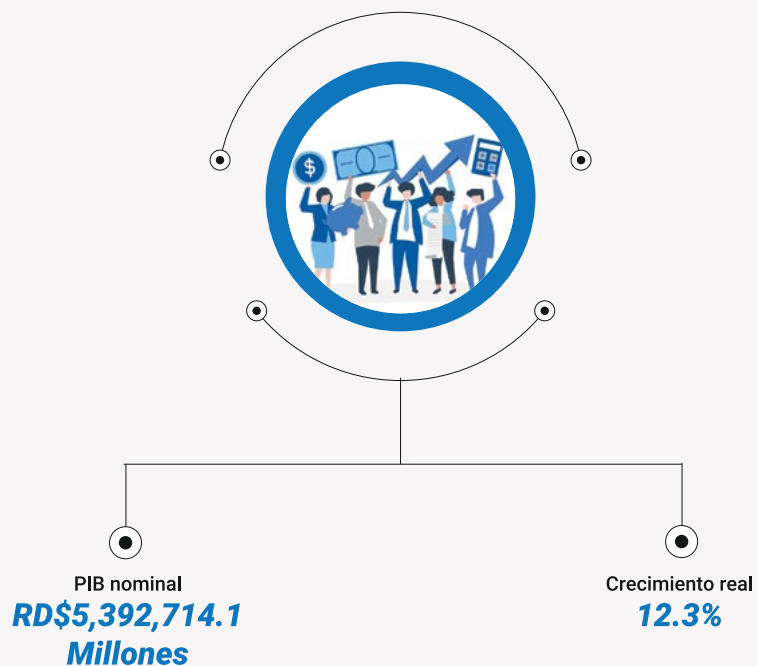

Variación del Producto Interno Bruto (PIB) real de algunas actividades económicas



14.2. Cuadros del sector Cuentas Nacionales

Cuadro 14.1. REPÚBLICA DOMINICANA: Producto Interno Bruto (PIB) valor agregado de actividad económica por trimestre, según sector de origen, 2021*
(Millones RD\$)

Valor agregado por actividad económica Sector de origen	2021							
	Enero-marzo		Abril-junio		Julio-septiembre		Octubre-diciembre	
	Valores	(%)	Valores	(%)	Valores	(%)	Valores	(%)
Producto Interno Bruto (PIB)	1,232,208.8	100.0	1,314,296.6	100.0	1,314,659.8	100.0	1,531,548.9	100.0
Valor agregado	1,147,960.3	93.2	1,223,374.0	93.1	1,222,400.9	93.0	1,419,201.2	92.7
Impuestos a la producción neta de subsidios	84,248.5	6.8	90,922.6	6.9	92,258.9	7.0	112,347.7	7.3
Agropecuario	66,606.0	5.4	82,080.2	6.2	70,718.5	5.4	86,134.8	5.6
Subsector agrícola	43,496.6	3.5	55,912.5	4.3	44,985.3	3.4	53,212.8	3.5
Ganadería, silvicultura y pesca	23,109.5	1.9	26,167.7	2.0	25,733.1	2.0	32,921.9	2.1
Industrias	392,775.7	31.9	418,496.2	31.8	393,876.9	30.0	480,240.3	31.4
Explotación de minas y canteras	25,498.0	2.1	23,349.0	1.8	24,057.0	1.8	24,189.7	1.6
Manufactura local	136,493.4	11.1	154,065.6	11.7	154,399.9	11.7	176,892.5	11.5
Industrias de alimentos	54,896.1	4.5	60,238.7	4.6	56,459.1	4.3	68,813.9	4.5
Elaboración de bebidas y productos derivados del tabaco	16,009.4	1.3	17,765.2	1.4	19,577.9	1.5	20,905.0	1.4
Fabricación de productos de la refinación de petróleo y químicos	13,746.8	1.1	15,256.0	1.2	16,317.4	1.2	18,500.9	1.2
Otras manufacturas	51,841.0	4.2	60,805.7	4.6	62,045.4	4.7	68,672.7	4.5
Manufactura zonas francas	44,671.4	3.6	47,968.8	3.6	49,908.1	3.8	53,129.9	3.5
Construcción	186,113.0	15.1	193,112.7	14.7	165,511.9	12.6	226,028.3	14.8
Servicios	688,578.6	55.9	722,797.7	55.0	757,805.6	57.6	852,826.1	55.7
Energía y agua	16,847.5	1.4	18,682.9	1.4	20,289.3	1.5	20,166.1	1.3
Comercio	127,187.7	10.3	144,225.8	11.0	144,254.8	11.0	169,487.9	11.1
Hoteles, bares y restaurantes	53,078.2	4.3	71,586.9	5.4	74,937.6	5.7	87,627.2	5.7
Transporte y almacenamiento	108,894.6	8.8	109,980.0	8.4	117,605.7	8.9	120,207.5	7.8
Comunicaciones	10,112.0	0.8	10,271.5	0.8	10,932.9	0.8	12,072.6	0.8
Intermediación financiera, seguros y actividades conexas	52,209.8	4.2	46,760.3	3.6	53,041.8	4.0	55,641.0	3.6
Actividades inmobiliarias y de alquiler	93,175.0	7.6	94,775.0	7.2	95,547.4	7.3	95,263.3	6.2
Enseñanza	56,155.3	4.6	62,124.0	4.7	61,351.1	4.7	77,864.5	5.1
Enseñanza de mercado	20,063.0	1.6	19,806.0	1.5	20,677.9	1.6	21,685.8	1.4
Enseñanza no de mercado	36,092.4	2.9	42,318.1	3.2	40,673.3	3.1	56,178.7	3.7
Salud	43,740.7	3.5	44,197.9	3.4	46,282.6	3.5	49,673.3	3.2
Salud de mercado	25,848.7	2.1	26,039.3	2.0	26,575.3	2.0	28,146.9	1.8
Salud no de mercado	17,892.0	1.5	18,158.6	1.4	19,707.4	1.5	21,526.4	1.4
Otras actividades de servicios de mercado	81,423.8	6.6	75,981.8	5.8	85,791.1	6.5	90,389.4	5.9
Administración Pública y Defensa; Seguridad Social de afiliación obligatoria y otros servicios	45,754.0	3.7	44,211.4	3.4	47,771.2	3.6	74,433.3	4.9

*Cifras sujetas a rectificación

% Ponderación por actividad económica

Nota: Año base 2007

Fuente: Informe de la Economía Dominicana, Banco Central de la República Dominicana (BCRD)

Cuadro 14.1A. REPÚBLICA DOMINICANA Producto Interno Bruto (PIB), índices de volumen encadenados por trimestres, según sector de origen, 2021*

Índice de volumen por actividad económica Sectores de origen	2021							
	Enero-Marzo		Abril-Junio		Julio-Septiembre		Octubre-Diciembre	
	Índice	Tc (%)	Índice	Tc (%)	Índice	Tc (%)	Índice	Tc (%)
Producto Interno Bruto (PIB)	181.5	3.1	185.9	25.4	183.9	11.4	203.1	11.1
Valor agregado	178.2	3.0	181.5	23.6	179.3	10.4	199.0	10.7
Impuestos a la producción neta de subsidios	225.8	7.2	225.8	52.3	249.4	26.7	262.3	19.0
Agropecuario	172.6	-0.1	200.3	3.4	162.7	1.2	177.2	6.0
Subsector agrícola	198.5	0.7	238.0	3.3	181.9	1.0	190.3	6.7
Ganadería, silvicultura y pesca	128.8	-3.8	137.7	3.6	133.3	1.5	157.8	3.0
Industrias	184.0	14.9	191.4	42.5	178.8	6.8	219.0	8.6
Explotación de minas y canteras	380.4	4.7	344.0	19.9	360.9	-1.1	325.0	-19.8
Manufactura local	152.6	8.7	163.5	19.8	158.1	7.2	174.2	7.5
Industrias de alimentos	169.8	0.5	180.1	-1.4	165.3	-0.6	192.6	1.7
Elaboración de bebidas y productos derivados del tabaco	151.4	13.2	161.4	25.0	167.0	2.5	166.0	2.9
Fabricación de productos de la refinación de petróleo y químicos	150.6	16.7	157.7	40.9	167.7	15.2	182.2	16.5
Otras manufacturas	137.3	14.6	149.6	51.1	149.9	16.8	164.3	17.1
Manufactura zonas francas	150.1	10.6	174.3	57.4	164.2	12.0	173.1	10.2
Construcción	211.9	23.0	209.5	68.4	191.0	6.0	276.8	13.5
Servicios	174.5	-2.1	174.3	17.3	180.5	13.3	190.8	12.9
Energía y agua	136.8	-1.4	147.3	9.5	157.9	4.7	156.5	11.2
Comercio	164.6	5.1	176.8	19.4	172.2	14.2	196.1	13.1
Hoteles, bares y restaurantes	96.2	-37.7	125.4	161.9	126.8	107.6	135.4	62.2
Transporte y almacenamiento	195.6	4.8	196.2	23.5	206.5	13.8	216.9	11.2
Comunicaciones	183.1	1.5	185.2	7.0	191.9	5.9	192.8	4.1
Intermediación financiera, seguros y actividades conexas	255.1	-4.2	228.8	-4.7	247.5	-1.0	254.4	-0.5
Actividades inmobiliarias y de alquiler	169.3	2.2	171.0	2.2	172.9	3.5	174.7	3.8
Enseñanza	149.5	-11.1	154.7	5.2	153.5	-0.8	159.1	1.8
Enseñanza de mercado	108.9	-22.0	109.9	-18.1	116.4	-11.5	118.1	0.5
Enseñanza no de mercado	192.0	-5.5	196.8	18.3	196.7	4.9	200.3	2.0
Salud	235.8	1.2	230.6	-2.2	233.4	-2.7	240.1	2.5
Salud de mercado	237.3	-11.2	235.6	-8.7	234.9	-5.6	254.0	2.6
Salud no de mercado	213.0	20.6	209.0	7.9	216.8	1.9	216.0	2.0
Otras actividades de servicios de mercado	182.6	-7.5	159.9	15.7	180.7	9.9	194.4	11.4
Administración Pública y Defensa; Seguridad Social de afiliación obligatoria y otros servicios	143.1	-4.3	137.2	-7.2	145.7	-1.0	154.0	6.0



Cuadro 14.1A. REPÚBLICA DOMINICANA Producto Interno Bruto (PIB), índices de volumen encadenados por trimestres, según sector de origen, 2021*, continuación...

Incidencia por actividad económica ⁽²⁾	2021			
	Ener.-mar.	Abr.-jun.	Jul.-sept.	Oct. dic.
	(%)	(%)	(%)	(%)
Producto Interno Bruto	3.14	25.45	11.44	11.13
Valor agregado	2.80	22.36	9.73	9.93
Impuestos a la producción neta de subsidios	0.49	2.73	1.71	1.37
Agropecuario	-0.04	0.25	0.07	0.30
Subsector agrícola	0.03	0.17	0.04	0.24
Ganadería, silvicultura y pesca	-0.07	0.08	0.03	0.06
Industrias	3.98	11.14	2.03	2.69
Explotación de minas y canteras	0.08	0.36	-0.02	-0.44
Manufactura local	0.88	2.54	0.90	0.98
Industrias de alimentos	0.02	-0.07	-0.03	0.07
Elaboración de bebidas y productos derivados del tabaco	0.16	0.36	0.04	0.04
Fabricación de productos de la refinación de petróleo y químicos	0.16	0.40	0.18	0.19
Otras manufacturas	0.54	1.86	0.71	0.68
Manufactura zonas francas	0.34	1.72	0.49	0.39
Construcción	2.69	6.80	0.76	1.93
Servicios	-3.26	9.34	6.74	6.16
Energía y agua	-0.02	0.17	0.08	0.16
Comercio	0.50	2.22	1.50	1.40
Hoteles, bares y restaurantes	-2.68	4.19	3.19	2.26
Transporte y almacenamiento	0.40	1.96	1.21	0.89
Comunicaciones	0.01	0.07	0.05	0.04
Intermediación financiera, seguros y actividades conexas	-0.21	-0.24	-0.05	-0.02
Actividades inmobiliarias y de alquiler	0.18	0.21	0.29	0.27
Enseñanza	-0.67	0.21	-0.07	0.09
Enseñanza de mercado	-0.50	-0.43	-0.23	0.01
Enseñanza no de mercado	-0.17	0.64	0.16	0.08
Salud	-0.02	-0.12	-0.11	0.09
Salud de mercado	-0.27	-0.24	-0.14	0.05
Salud no de mercado	0.25	0.12	0.03	0.03
Otras actividades de servicios de mercado	-0.58	1.01	0.67	0.72
Administración Pública y Defensa; Seguridad Social de afiliación obligatoria y otros servicios	-0.16	-0.34	-0.04	0.28

*Cifras sujetas a rectificación.

Nota: Año base 2007.

²La no aditividad de los índices encadenados induce a que la suma de las incidencias de las actividades económicas no sea exactamente igual a la tasa de crecimiento del PIB para el período.

Fuente: Informe de la Economía Dominicana, Banco Central de la República Dominicana (BCRD).

Cuadro 14.2. REPÚBLICA DOMINICANA: Producto Interno Bruto (PIB) Valores a precios corrientes por trimestres acumulados, según sector de origen, 2021*
(En millones RD\$)

Valor agregado por actividad económica Sector de origen	2021							
	Enero-marzo		Enero-junio		Enero- septiembre		Enero-diciembre	
	Valores	(%)	Valores	(%)	Valores	(%)	Valores	(%)
Producto Interno Bruto (PIB)	1,232,208.8	100.0	2,546,505.4	100.0	3,861,165.2	100.0	5,392,714.1	100.0
Valor agregado	1,147,960.3	93.2	2,371,334.3	93.1	3,593,735.3	93.1	5,012,936.4	93.0
Impuestos a la producción neta de subsidios	84,248.5	6.8	175,171.1	6.9	267,430.0	6.9	379,777.7	7.0
Agropecuario	66,606.0	5.4	148,686.2	5.8	219,404.7	5.7	305,539.4	5.7
Subsector agrícola	43,496.6	3.5	99,409.0	3.9	144,394.4	3.7	197,607.2	3.7
Ganadería, silvicultura y pesca	23,109.5	1.9	49,277.2	1.9	75,010.3	1.9	107,932.2	2.0
Industrias	392,775.7	31.9	811,271.8	31.9	1,205,148.7	31.2	1,685,389.0	31.3
Explotación de minas y canteras	25,498.0	2.1	48,847.0	1.9	72,904.0	1.9	97,093.7	1.8
Manufactura local	136,493.4	11.1	290,559.0	11.4	444,958.8	11.5	621,851.3	11.5
Industrias de alimentos	54,896.1	4.5	115,134.8	4.5	171,593.9	4.4	240,407.8	4.5
Elaboración de bebidas y productos derivados del tabaco	16,009.4	1.3	33,774.6	1.3	53,352.6	1.4	74,257.6	1.4
Fabricación de productos de la refinación de petróleo y químicos	13,746.8	1.1	29,002.8	1.1	45,320.2	1.2	63,821.1	1.2
Otras manufacturas	51,841.0	4.2	112,646.7	4.4	174,692.2	4.5	243,364.8	4.5
Manufactura zonas francas	44,671.4	3.6	92,640.2	3.6	142,548.3	3.7	195,678.2	3.6
Construcción	186,113.0	15.1	379,225.6	14.9	544,737.5	14.1	770,765.8	14.3
Servicios	688,578.6	55.9	1,411,376.3	55.4	2,169,181.9	56.2	3,022,008.0	56.0
Energía y agua	16,847.5	1.4	35,530.4	1.4	55,819.7	1.4	75,985.8	1.4
Comercio	127,187.7	10.3	271,413.6	10.7	415,668.3	10.8	585,156.3	10.9
Hoteles, bares y restaurantes	53,078.2	4.3	124,665.1	4.9	199,602.7	5.2	287,229.9	5.3
Transporte y almacenamiento	108,894.6	8.8	218,874.6	8.6	336,480.3	8.7	456,687.9	8.5
Comunicaciones	10,112.0	0.8	20,383.5	0.8	31,316.4	0.8	43,389.0	0.8
Intermediación financiera, seguros y actividades conexas	52,209.8	4.2	98,970.2	3.9	152,012.0	3.9	207,653.0	3.9
Actividades inmobiliarias y de alquiler	93,175.0	7.6	187,950.0	7.4	283,497.3	7.3	378,760.6	7.0
Enseñanza	56,155.3	4.6	118,279.4	4.6	179,630.5	4.7	257,495.0	4.8
Enseñanza de mercado	20,063.0	1.6	39,868.9	1.6	60,546.8	1.6	82,232.5	1.5
Enseñanza no de mercado	36,092.4	2.9	78,410.4	3.1	119,083.7	3.1	175,262.4	3.2
Salud	43,740.7	3.5	87,938.6	3.5	134,221.2	3.5	183,894.5	3.4
Salud de mercado	25,848.7	2.1	51,888.0	2.0	78,463.2	2.0	106,610.1	2.0
Salud no demercado	17,892.0	1.5	36,050.6	1.4	55,758.0	1.4	77,284.4	1.4
Otras actividades de servicios de mercado	81,423.8	6.6	157,405.6	6.2	243,196.7	6.3	333,586.1	6.2
Administración Pública y Defensa; Seguridad Social de afiliación obligatoria y otros servicios	45,754.0	3.7	89,965.5	3.5	137,736.7	3.6	212,170.0	3.9

*Cifras sujetas a rectificación.

Nota: Año base 2007.

%: Ponderación por actividad económica.

Fuente: Informe de la Economía Dominicana, Banco Central de la República Dominicana (BCRD).



Cuadro 14.2.A REPÚBLICA DOMINICANA: Producto Interno Bruto (PIB), índices de volumen encadenados por trimestres acumulados, según sector de origen, 2021*

Índice de volumen por actividad económica Sector de origen	2021							
	Enero-marzo		Enero-junio		Enero-septiembre		Enero-diciembre	
	Índice	Tc (%)	Índice	Tc (%)	Índice	Tc (%)	Índice	Tc (%)
Producto Interno Bruto (PIB)	181.5	3.1	183.7	13.3	183.8	12.7	188.6	12.3
Valor agregado	178.2	3.0	179.9	12.5	179.7	11.8	184.5	11.5
Impuestos a la producción neta de subsidios	225.8	7.2	225.8	25.8	233.7	26.1	240.8	24.1
Agropecuario	172.6	-0.1	186.4	1.8	178.5	1.6	178.2	2.6
Subsector agrícola	198.5	0.7	218.3	2.1	206.1	1.8	202.2	2.9
Ganadería, silvicultura y pesca	128.8	-3.8	133.3	-0.1	133.3	0.4	139.4	1.1
Industrias	184.0	14.9	187.7	27.5	184.8	20.0	193.3	16.5
Explotación de Minas y Canteras	380.4	4.7	362.2	11.4	361.8	6.9	352.6	-0.7
Manufactura local	152.6	8.7	158.1	14.1	158.1	11.7	162.1	10.6
Industrias de alimentos	169.8	0.5	174.9	-0.5	171.7	-0.5	176.9	0.1
Elaboración de bebidas y productos derivados del tabaco	151.4	13.2	156.4	19.0	159.9	12.7	161.4	10.0
Fabricación de productos de la refinación de petróleo y químicos	150.6	16.7	154.2	28.0	158.7	23.2	164.6	21.3
Otras manufacturas	137.3	14.6	143.4	31.1	145.6	25.8	150.3	23.3
Manufactura zonas francas	150.1	10.6	162.2	31.6	162.9	24.3	165.4	20.3
Construcción	211.9	23.0	210.7	42.0	204.2	28.4	222.3	23.4
Servicios	174.5	-2.1	174.4	6.7	176.4	8.9	180.0	9.9
Energía y agua	136.8	-1.4	142.0	4.0	147.3	4.2	149.6	6.0
Comercio	164.6	5.1	170.7	12.1	171.2	12.8	177.4	12.9
Hoteles, bares y restaurantes	96.2	-37.7	110.8	9.5	116.1	32.2	120.9	39.5
Transporte y almacenamiento	195.6	4.8	195.9	13.4	199.4	13.5	203.8	12.9
Comunicaciones	183.1	1.5	184.2	4.2	186.7	4.8	188.3	4.6
Intermediación financiera, seguros y actividades conexas	255.1	-4.2	241.9	-4.4	243.8	-3.3	246.5	-2.6
Actividades inmobiliarias y de alquiler	169.3	2.2	170.2	2.2	171.1	2.7	172.0	3.0
Enseñanza	149.5	-11.1	152.1	-3.6	152.6	-2.7	154.2	-1.6
Enseñanza de mercado	108.9	-22.0	109.4	-20.1	111.8	-17.3	113.3	-13.3
Enseñanza no de mercado	192.0	-5.5	194.4	5.2	195.2	5.1	196.4	4.3
Salud	235.8	1.2	233.2	-0.5	233.3	-1.2	235.0	-0.3
Salud de mercado	237.3	-11.2	236.5	-10.0	236.0	-8.6	240.5	-5.9
Salud no de mercado	213.0	20.6	211.0	13.9	212.9	9.5	213.7	7.5
Otras actividades de servicios de mercado	182.6	-7.5	171.2	2.1	174.4	4.6	179.4	6.4
Administración Pública y Defensa; Seguridad Social de afiliación obligatoria y otros servicios	143.1	-4.3	140.1	-5.7	142.0	-4.2	145.0	-1.7

Cuadro 14.2A. REPÚBLICA DOMINICANA: Producto Interno Bruto (PIB), índices de volumen encadenados por trimestres acumulados, según sector de origen, 2021*, continuación...

Incidencia por actividad económica ⁽²⁾ Sectores de origen	2020			
	Ene.-mar.	Ene.-jun.	Ene.-sept.	Ene.-dic.
	(%)	(%)	(%)	(%)
Producto Interno Bruto (PIB)	3.14	13.34	12.70	12.27
Valor agregado	2.80	11.70	11.04	10.73
Impuestos a la producción neta de subsidios	0.49	1.56	1.61	1.56
Agropecuario	-0.04	0.09	0.08	0.14
Subsector agrícola	0.03	0.09	0.08	0.12
Ganadería, silvicultura y pesca	-0.07	0.00	0.01	0.02
Industrias	3.98	7.28	5.53	4.74
Explotación de minas y canteras	0.08	0.20	0.13	-0.01
Manufactura local	0.88	1.63	1.39	1.28
Industrias de alimentos	0.02	-0.02	-0.02	0.00
Elaboración de bebidas y productos derivados del tabaco	0.16	0.25	0.18	0.14
Fabricación de productos de la refinación de petróleo y químicos	0.16	0.27	0.24	0.22
Otras manufacturas	0.54	1.14	1.00	0.91
Manufactura zonas francas	0.34	0.98	0.83	0.72
Construcción	2.69	4.58	3.25	2.86
Servicios	-3.26	2.48	3.94	4.54
Energía y agua	-0.02	0.06	0.07	0.10
Comercio	0.50	1.27	1.35	1.36
Hoteles, bares y restaurantes	-2.68	0.48	1.39	1.63
Transporte y almacenamiento	0.40	1.11	1.14	1.07
Comunicaciones	0.01	0.04	0.04	0.04
Intermediación financiera, seguros y actividades conexas	-0.21	-0.22	-0.16	-0.12
Actividades inmobiliarias y de alquiler	0.18	0.19	0.23	0.24
Enseñanza	-0.67	-0.29	-0.21	-0.12
Enseñanza de mercado	-0.50	-0.47	-0.38	-0.27
Enseñanza no de mercado	-0.17	0.17	0.17	0.15
Salud	-0.02	-0.06	-0.08	-0.03
Salud de mercado	-0.27	-0.26	-0.22	-0.14
Salud no de mercado	0.25	0.19	0.14	0.12
Otras actividades de servicios de mercado	-0.58	0.15	0.33	0.44
Administración Pública y Defensa; Seguridad Social de afiliación obligatoria y otros servicios	-0.16	-0.24	-0.17	-0.07

*Cifras sujetas a rectificación.

Nota: Año base 2007.

²La no aditividad de los índices encadenados induce a que la suma de las incidencias de las actividades económicas no sea exactamente igual a la tasa de crecimiento del PIB para el período.

Fuente: Informe de la Economía Dominicana, Banco Central de la República Dominicana (BCRD).



Cuadro 14.3. REPÚBLICA DOMINICANA: Producto Interno Bruto (PIB), por el enfoque del gasto a precios corrientes por trimestre, según componente , 2021*
(En millones RD\$)

Componentes	2021							
	Enero-marzo		Abril-junio		Julio-septiembre		Octubre-diciembre	
	Valores	(%)	Valores	(%)	Valores	(%)	Valores	(%)
(=) Producto Interno Bruto	1,232,208.8	100.0	1,314,296.6	100.0	1,314,659.8	100.0	1,531,548.9	100.0
(+) Consumo final	946,801.9	76.8	1,001,609.7	76.2	1,048,715.9	79.8	1,202,576.4	78.5
Consumo privado	820,811.2	66.6	861,048.4	65.5	895,690.0	68.1	1,003,873.6	65.5
Consumo público	125,990.8	10.2	140,561.2	10.7	153,025.9	11.6	198,702.8	13.0
(+) Formación bruta de capital	389,786.2	31.6	423,432.4	32.2	389,192.4	29.6	488,317.8	31.9
Formación bruta de capital fijo	388,107.6	31.5	419,932.6	32.0	357,770.9	27.2	505,578.1	33.0
Variación de existencias	1,678.6	0.1	3,499.8	0.3	31,421.4	2.4	-17,260.2	-1.1
(+) Exportaciones	251,393.1	20.4	281,150.0	21.4	311,207.9	23.7	329,310.0	21.5
(-) Importaciones	355,772.5	28.9	391,895.4	29.8	434,456.2	33.0	488,655.4	31.9

*Cifras sujetas a rectificación.

Nota: Año base 2007.

%. Ponderación por componente.

Fuente: Informe de la Economía Dominicana, Banco Central de la República Dominicana (BCRD).

Cuadro 14.3B. REPÚBLICA DOMINICANA: Producto Interno Bruto (PIB), índices de volumen encadenados por el enfoque del gasto por trimestres, según componente, 2021*

Componentes	Enero-marzo		Abril-junio		Julio- septiembre		Octubre- diciembre	
	Índice	Tc (%)	Índice	Tc (%)	Índice	Tc (%)	Índice	Tc (%)
Producto Interno Bruto	181.5	3.1	185.9	25.4	183.9	11.4	203.1	11.1
Consumo Final	172.7	-0.3	178.0	7.8	179.8	8.1	188.3	7.0
Consumo privado	175.9	1.0	180.1	8.4	181.1	8.8	193.5	8.3
Consumo público	153.4	-8.6	166.0	4.6	172.8	3.8	163.1	0.7
Formación bruta de capital ⁽²⁾								
Formación bruta de capital fijo	184.7	15.2	186.2	62.8	167.7	6.7	235.7	16.4
Variación de existencias ⁽²⁾								
Exportaciones	139.7	-12.4	160.5	95.9	170.0	54.9	175.8	42.6
Importaciones	146.7	-0.4	158.4	48.5	169.9	33.3	189.5	25.0

Incidencia por componente (%)	2021*			
	Enero-marzo	Abril-junio	Julio-septiembre	Octubre-diciembre
	(%)	(%)	Índice	Índice
Producto Interno Bruto	-2.8	13.5	10.2	7.8
Consumo final	-0.3	7.1	6.7	5.8
Consumo privado	0.7	6.4	6.3	5.8
Consumo público	-1.0	0.6	0.5	0.1
Formación bruta de capital				
Formación bruta de capital fijo	6.1	17.1	3.0	4.0
Variación de existencias				
Exportaciones	4.0	14.4	1.7	4.5
Importaciones	2.1	2.7	1.3	-0.5

*Cifras sujetas a rectificación

Nota: La no aditividad de los índices encadenados induce a que la suma de las incidencias de las actividades económicas no sea exactamente igual a la tasa de crecimiento del PIB para el período

Año base 2007

1 La variación de existencias es la variable residual en la estimación del PIB por el enfoque del gasto y su resultado cambia de signo frecuentemente, por lo que se dificulta la interpretación de la tasa de crecimiento del índice encadenado de este componente. El análisis del comportamiento de esta variable se realiza a través de la contribución a la variación porcentual en el agregado al que pertenece, es decir, la incidencia en el crecimiento del PIB expresada en puntos porcentuales.

Únicamente se divulgan las tasas de crecimiento para la formación bruta de capital fijo

Fuente: Informe de la Economía Dominicana, Banco Central de la República Dominicana (BCRD)



Cuadro 14.4. REPÚBLICA DOMINICANA: Producto Interno Bruto (PIB) por el enfoque del gasto por trimestres acumulados, según componente, 2021*
(En millones RD\$)

Componentes	Enero-Marzo		Enero-junio		Enero-septiembre		Enero-diciembre	
	Valores	(%)	Valores	(%)	Valores	(%)	Valores	(%)
(=) Producto interno bruto	1,232,208.8	100.0	2,546,505.4	100.0	3,861,165.2	100.0	5,392,714.1	100.0
(+) Consumo final	946,801.9	76.8	1,948,411.6	76.5	2,997,127.5	77.6	4,199,703.9	77.9
Consumo privado	820,811.2	66.6	1,681,859.6	66.0	2,577,549.6	66.8	3,581,423.2	66.4
Consumo público	125,990.8	10.2	266,552.0	10.5	419,577.9	10.9	618,280.7	11.5
(+) Formación bruta de capital	389,786.2	31.6	813,218.5	31.9	1,202,410.9	31.1	1,690,728.7	31.4
Formación bruta de capital fijo	388,107.6	31.5	808,040.1	31.7	1,165,811.1	30.2	1,671,389.1	31.0
Variación de existencias	1,678.6	0.1	5,178.4	0.2	36,599.8	0.9	19,339.6	0.4
(+) Exportaciones	251,393.1	20.4	532,543.1	20.9	843,751.0	21.9	1,173,061.0	21.8
(-) Importaciones	355,772.5	28.9	747,667.9	29.4	1,182,124.1	30.6	1,670,779.6	31.0

*Cifras sujetas a rectificación.

Nota: Año base 2007.

%: Ponderación por componente.

Fuente: Informe de la Economía Dominicana, Banco Central de la República Dominicana (BCRD).

Cuadro 14.4B. REPÚBLICA DOMINICANA: Producto Interno Bruto (PIB), índices de volumen encadenados por el enfoque del gasto acumulados por trimestres, según componente, 2021*

Componente	Enero-marzo		Enero-junio		Enero-septiembre		Enero-diciembre	
	Valores	Tc (%)	Valores	Tc (%)	Valores	Tc (%)	Valores	Tc (%)
Producto interno bruto	181.5	3.1	183.7	13.3	183.8	12.7	188.6	12.3
Consumo final	172.7	-0.3	175.3	3.6	176.8	5.1	179.7	5.6
Consumo privado	175.9	1.0	178.0	4.6	179.0	6.0	182.7	6.6
Consumo público	153.4	-8.6	159.7	-2.1	164.0	-0.1	163.8	0.1
Formación bruta de capital ⁽²⁾								
Formación bruta de capital fijo	184.7	15.2	185.5	35.0	179.6	24.7	193.6	22.1
Variación de existencias ⁽²⁾								
Exportaciones	139.7	-12.4	150.1	24.3	156.7	33.9	161.5	36.2
Importaciones	146.7	-0.4	152.6	20.1	158.3	24.5	166.1	24.7

Incidencia por componente (%)	Enero-marzo	Enero-junio	Enero-septiembre	Enero-diciembre
	(%)	(%)	Índice	Índice
Producto interno bruto	3.1	13.3	12.7	12.3
Consumo final	-0.3	3.1	4.2	4.6
Consumo privado	0.7	3.3	4.3	4.6
Consumo público	-1.0	-0.3	0.0	0.0
Formación bruta de capital ⁽²⁾	6.1	10.8	8.4	7.5
Formación bruta de capital fijo	4.0	8.6	6.3	6.0
Variación de existencias ⁽²⁾	2.1	2.1	2.1	1.4
Exportaciones	-2.8	4.6	6.3	6.6
Importaciones	0.1	-5.1	-6.2	-6.4

Nota: Año base 2007.

*Cifras sujetas a rectificación.

²: La variación de existencias es la variable residual en la estimación del (PIB) por el enfoque del gasto y su resultado cambia de signo frecuentemente, por lo que se dificulta la interpretación de la tasa de crecimiento del índice encadenado de este componente. El análisis del comportamiento de esta variable se realiza a través de la contribución a la variación porcentual en el agregado al que pertenece, es decir, la incidencia en el crecimiento del (PIB) expresada en puntos porcentuales. Únicamente se divulgan las tasas de crecimiento para la formación bruta de capital fijo.

Fuente: Informe de la Economía Dominicana, Banco Central de la República Dominicana (BCRD).





Cuadro 14.5. REPÚBLICA DOMINICANA: Indicador Mensual de Actividad Económica (IMAE) por tipo de serie e indicador, según mes, 2021*

Mes	Serie Original						Serie Desestacionalizada						Serie Tendencia-Ciclo						
	Variación porcentual (%)						Variación porcentual (%)						Variación porcentual (%)						
	Índice	Interanual	Acumulada	Promedio de 12 meses	Índice	Respecto al año anterior	Interanual	Acumulada	Promedio de 12 meses	Índice	Respecto al año anterior	Interanual	Acumulada	Promedio de 12 meses	Índice	Respecto al año anterior	Interanual	Acumulada	Promedio de 12 meses
Promedio	188.6	12.3	12.3	12.3	188.5	12.3	12.3	12.3	12.3	188.1	12.3	12.3	12.3	12.3	188.1	12.3	12.3	12.3	12.3
Enero	175.9	-1.8	-1.8	-7.2	180.2	1.4	-1.9	-1.9	-7.2	180.3	1.4	-1.9	-1.9	-7.2	180.3	1.4	-1.9	-1.9	-7.2
Febrero	185.3	1.1	-0.3	-7.5	185.4	2.9	0.8	-0.5	-7.5	182.8	1.4	0.8	-0.5	-7.5	182.8	1.4	0.8	0.8	-4.8
Marzo	183.3	10.6	3.1	-6.0	182.4	-1.6	11.2	3.1	-6.0	185.1	1.2	11.2	3.1	-6.0	185.1	1.2	12.0	7.8	-3.3
Abril	184.4	47.1	11.6	-0.8	186.1	2.0	47.7	11.6	-0.8	186.9	1.0	47.7	11.6	-0.8	186.9	1.0	15.0	9.5	-1.4
Mayo	192.1	21.2	13.5	2.0	191.3	2.8	21.6	13.6	2.0	187.9	0.6	21.6	13.6	2.0	187.9	0.6	16.3	10.8	0.8
Junio	181.3	12.7	13.3	3.6	189.3	-1.1	13.0	13.5	3.6	188.4	0.3	13.0	13.5	3.6	188.4	0.3	15.9	11.7	2.9
Julio	181.9	12.1	13.2	5.4	186.9	-1.3	12.3	13.3	5.4	188.9	0.2	12.3	13.3	5.4	188.9	0.2	14.5	12.1	4.9
Agosto	188.8	11.7	13.0	7.0	188.9	1.0	11.8	13.1	7.0	189.4	0.3	11.8	13.1	7.0	189.4	0.3	13.0	12.2	6.7
Septiembre	181.0	10.6	12.7	8.4	189.4	0.3	10.5	12.8	8.5	190.2	0.4	10.5	12.8	8.5	190.2	0.4	11.6	12.1	8.2
Octubre	192.1	9.7	12.4	9.6	190.0	0.3	9.5	12.5	9.7	191.2	0.5	9.5	12.5	9.7	191.2	0.5	10.4	11.9	9.6
Noviembre	204.9	13.1	12.5	11.2	196.0	3.2	12.8	12.5	11.2	192.5	0.7	12.8	12.5	11.2	192.5	0.7	9.7	11.7	10.7
Diciembre	212.3	10.6	12.3	12.3	195.6	-0.2	10.1	12.3	12.3	193.7	0.6	10.1	12.3	12.3	193.7	0.6	8.9	11.5	11.5

*Cifras sujetas a rectificación

Fuente: Banco Central de la República Dominicana (BCRD).



15

ÍNDICE DE
PRECIOS Y
COSTOS

15.- ÍNDICE DE PRECIOS Y COSTOS

Comprende las actividades económicas monitoreadas a partir de la evolución de los precios y costos en una economía, para un momento determinado y con base a un periodo concreto. La principal característica utilizada analiza la evolución del fenómeno en estudio, durante un periodo determinado, por medio de la variación de los precios de los bienes y servicios de interés sectorial.

De acuerdo con los datos registrados para este anuario, los principales resultados del sector durante el año 2021 indican lo siguiente:

- El Índice de Precios al Consumidor (IPC) presentó una variación acumulada de un 8.5% para el año, se observan variaciones mensuales promedio de 0.68%, con mayor variación para los meses de noviembre (1.08%), enero (0.97%) y agosto (0.8%).
- El Índice de Costos Directos de la Construcción de Viviendas (ICDV) tuvo una variación acumulada de 15.01%, siendo el mes de marzo, junio y diciembre los de mayor variación mensual en tanto que agosto y noviembre presentaron una disminución en los costos.
- Según el tipo de vivienda, la mayor variación acumulada de los costos directos de construcción la presentó la vivienda multifamiliar de 4 niveles con 15.47%, seguido de la multifamiliar de 8 niveles o más con 14.36%, la unifamiliar de 2 niveles con 14.23% y la unifamiliar de 1 nivel con 12.68%.
- Los materiales de construcción que tuvieron una mayor variación acumulada fueron; Misceláneos eléctricos (58.92%), madera (55.72%), alambres, clavos, zinc y otros (53.78%) y herramientas (40.5%).
- El Índice de Precios del Productor de las Industrias Manufactureras registró variación de un 9.76% para el año, con una mayor variación mensual en los meses febrero (2.04%), enero (1.23%) y noviembre (1.18%).
- Según las actividades económicas que componen el IPP de manufacturas, las que registraron mayor variación acumulada fueron; fabricación de coque y productos de refinación de petróleo (62.13%), fabricación de metales comunes (34.97%), fabricación de productos elaborados de metal, excepto maquinaria y equipo (25.83%), fabricación de papel y productos de papel (17.93%).
- El Índice de Precios del Productor de servicios tuvo una variación acumulada de un 3.48%, los meses de mayor variación mensual fueron noviembre (1.02%), marzo (0.9%) y septiembre (0.78%).
- Según las actividades económicas del IPP servicios, las que tuvieron mayor variación acumulada fueron; actividades de edición (28.2%), actividades de alojamiento (13.67%), almacenamiento y actividades de apoyo al transporte (12.46%), actividades de agencia de viajes y operadores turísticos (10.11%).

15.1 Sector Índice de Precios y Costos

ÍNDICE DE PRECIOS

Variación acumulada en el Índice de Precios al Productor (IPP)

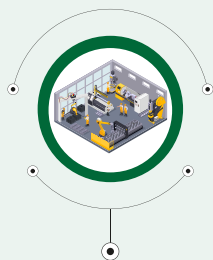

9.8%

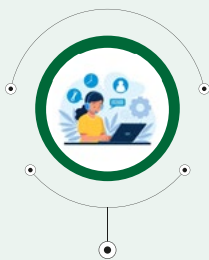

3.5%

Precios de la gasolina premium y regular por galón

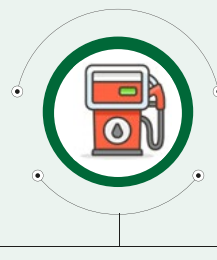

Premium
(diciembre)
RD\$270.6

Regular
(diciembre)
RD\$255.7

Variación acumulada del Índice de Costos Directos de la Vivienda (ICDV)



ICDV
15.0%



15.2 Cuadros del sector Índice de Precios y Costos

Cuadro 15.1. REPÚBLICA DOMINICANA: Índice de Precios al Consumidor (IPC), según mes, 2021
(Índice base diciembre 2010=100)

Mes	Índice general	Variación mensual ¹ (%)	Variación acumulada ² (%)	Variación doce meses ³ (%)	Promedio en doce meses (%)
Enero	105.4	0.97	0.97	6.23	3.96
Febrero	106.1	0.68	1.66	7.09	4.25
Marzo	106.8	0.60	2.27	8.30	4.73
Abril	107.2	0.41	2.69	9.65	5.44
Mayo	107.9	0.65	3.36	10.48	6.23
Junio	108.6	0.63	4.01	9.32	6.76
Julio	109.2	0.54	4.57	7.88	7.05
Agosto	110.0	0.80	5.41	7.90	7.31
Septiembre	110.5	0.45	5.88	7.74	7.53
Octubre	111.2	0.64	6.56	7.72	7.75
Noviembre	112.4	1.08	7.71	8.23	8.00
Diciembre	113.3	0.73	8.50	8.50	8.24

Notas:

¹ Cambio porcentual del índice en el mes de referencia respecto al índice del mes anterior al de referencia.

² Cambio porcentual del índice en el mes de referencia respecto al índice del mes de diciembre del año anterior.

³ Cambio porcentual del índice en el mes de referencia respecto al índice del mismo mes del año anterior.

Fuente: Registros administrativos, Sección de precios, Departamento de Cuentas Nacionales y Estadísticas Económicas, Banco Central de la República Dominicana (BCRD).

Cuadro 15.2. REPÚBLICA DOMINICANA: Índice de Precios al Consumidor (IPC) por grupo de bienes y servicios, según mes, 2021
(Índice base diciembre 2010=100)

Mes	Alimentos y bebidas no alcohólicas		Bebidas alcohólicas y tabaco		Prendas de vestir y calzado		Vivienda		Muebles y accesorios		Salud		Transporte		Comunicaciones		Recreación y cultura	
	Índice general	Variación (%)	Índice	Variación (%)	Índice	Variación (%)	Índice	Variación (%)	Índice	Variación (%)	Índice	Variación (%)	Índice	Variación (%)	Índice	Variación (%)	Índice	Variación (%)
Enero	107.9	1.06	104.7	0.97	99.2	0.26	105.2	1.11	103.3	0.30	105.2	0.45	109.1	2.08	100.6	-0.04	102.8	0.10
Febrero	108.0	0.13	105.4	0.74	99.3	0.09	105.6	0.38	103.8	0.50	105.7	0.48	111.7	2.32	100.5	-0.05	102.9	0.09
Marzo	108.0	-0.07	105.8	0.38	99.4	0.15	105.9	0.30	104.3	0.52	106.3	0.51	114.3	2.35	100.5	-0.01	103.1	0.15
Abril	108.6	0.56	106.3	0.48	99.5	0.05	106.2	0.32	104.7	0.41	106.7	0.41	114.9	0.52	100.2	-0.30	103.7	0.60
Mayo	109.4	0.76	107.5	1.06	99.6	0.08	106.4	0.18	105.3	0.50	107.3	0.51	116.6	1.48	99.8	-0.39	103.9	0.23
Junio	110.6	1.09	110.5	2.80	99.6	0.03	106.6	0.17	106.0	0.64	107.7	0.41	117.2	0.54	99.5	-0.30	104.5	0.55
Julio	111.6	0.91	112.0	1.36	99.7	0.05	106.7	0.12	106.6	0.63	108.2	0.42	117.8	0.49	99.3	-0.26	104.8	0.28
Agosto	113.2	1.47	112.9	0.80	99.9	0.22	106.8	0.12	107.0	0.39	108.6	0.37	119.0	1.07	99.0	-0.28	105.3	0.48
Septiembre	113.9	0.57	113.8	0.85	100.0	0.08	107.2	0.30	107.7	0.57	108.9	0.30	119.2	0.16	98.9	-0.07	105.6	0.34
Octubre	114.5	0.56	114.9	0.91	100.1	0.19	108.2	0.95	108.4	0.73	109.3	0.41	120.4	1.00	98.8	-0.16	106.0	0.29
Noviembre	115.7	1.01	115.8	0.85	100.0	-0.12	110.0	1.66	108.9	0.48	109.6	0.23	123.3	2.38	99.2	0.46	106.5	0.53
Diciembre	116.6	0.81	116.6	0.63	100.3	0.26	111.0	0.90	109.8	0.76	109.8	0.23	124.3	0.80	99.3	0.05	107.5	0.92

Cuadro 15.2. REPÚBLICA DOMINICANA: Índice de Precios al Consumidor (IPC) por grupo de bienes y servicios, según mes, 2021
(Índice base diciembre 2010=100), continuación...

Mes	Educación		Hoteles, bares y restaurantes*		Bienes y servicios diversos		
	Índice general	Variación (%)	Índice	Variación (%)	Índice	Variación (%)	
Enero	107.9	98.5	0.44	104.1	0.90	104.0	0.50
Febrero	108.0	98.9	0.40	104.9	0.74	104.6	0.59
Marzo	108.0	98.9	0.01	105.5	0.58	105.1	0.49
Abril	108.6	98.9	0.00	106.1	0.52	105.6	0.45
Mayo	109.4	99.0	0.13	106.7	0.57	106.2	0.60
Junio	110.6	99.0	0.02	107.6	0.89	106.8	0.53
Julio	111.6	99.1	0.06	108.4	0.74	107.5	0.65
Agosto	113.2	99.4	0.37	109.8	1.31	107.9	0.42
Septiembre	113.9	101.1	1.65	110.8	0.91	108.4	0.46
Octubre	114.5	101.1	0.02	111.7	0.78	109.0	0.51
Noviembre	115.7	101.1	0.00	112.4	0.58	109.6	0.55
Diciembre	116.6	101.1	0.00	113.4	0.94	110.5	0.85

Notas: Variación (%) = $(IPC_t - IPC_{t-1}) / IPC_{t-1} * 100$; donde IPC_t es el índice del mes de referencia y IPC_{t-1} es el índice del mes anterior al mes de referencia.

Fuente: Registros administrativos, Sección de precios, Departamento de Cuentas Nacionales y Estadísticas Económicas, Banco Central de la República Dominicana (BCRD)



Cuadro 15.3. REPÚBLICA DOMINICANA: Índice de Precio al Consumidor (IPC) por regiones geográficas, según mes, 2021
(Índice base diciembre 2010=100)

Mes	Región Ozama ¹		Región Norte o Cibao		Región Este		Región Sur	
	Índice	Tasa de inflación	Índice	Tasa de inflación	Índice	Tasa de inflación	Índice	Tasa de inflación
Enero	105.4	0.87	105.2	1.00	105.1	1.00	106.4	1.22
Febrero	106.0	0.64	105.9	0.65	106.0	0.85	107.2	0.76
Marzo	106.5	0.48	106.6	0.74	106.6	0.59	108.0	0.70
Abril	106.9	0.35	107.2	0.49	107.1	0.42	108.5	0.47
Mayo	107.5	0.53	107.9	0.67	107.9	0.75	109.5	0.90
Junio	108.0	0.51	108.7	0.74	108.6	0.62	110.3	0.80
Julio	108.5	0.46	109.3	0.60	109.2	0.57	111.0	0.62
Agosto	109.3	0.70	110.3	0.87	110.0	0.76	112.1	1.00
Septiembre	109.7	0.41	110.8	0.46	110.6	0.53	112.7	0.49
Octubre	110.4	0.62	111.5	0.67	111.3	0.62	113.4	0.66
Noviembre	111.5	1.02	112.9	1.19	112.4	0.97	114.7	1.14
Diciembre	112.4	0.79	113.6	0.64	113.1	0.64	115.6	0.79

Notas:

¹ Comprende el Distrito Nacional y la provincia de Santo Domingo.

Tasa de inflación = $(IPC\ t - IPC\ t-1) / IPC\ t-1$; donde IPC t es el índice del mes de referencia y IPC t-1, es el índice del mes anterior al mes de referencia.

Fuente: Registros administrativos, Sección de precios, Departamento de Cuentas Nacionales y Estadísticas Económicas, Banco Central de la República Dominicana (BCRD).

Cuadro 15.4. REPÚBLICA DOMINICANA: Índice de Precio al Consumidor (IPC) por quintiles de ingresos, según mes, 2021
(Octubre 2019 - Septiembre 2021 = 100)

Mes	Quintil I		Quintil II		Quintil III		Quintil IV		Quintil V	
	Índice	Tasa de inflación	Índice	Tasa de inflación	Índice	Tasa de inflación	Índice	Tasa de inflación	Índice	Tasa de inflación
Enero	106.4	1.05	105.9	1.04	105.8	1.07	105.5	1.01	104.4	0.81
Febrero	107.1	0.61	106.6	0.68	106.5	0.66	106.3	0.76	105.1	0.71
Marzo	107.5	0.35	107.1	0.45	107.0	0.48	106.8	0.52	106.0	0.80
Abril	107.9	0.38	107.5	0.36	107.4	0.43	107.3	0.39	106.4	0.42
Mayo	108.6	0.65	108.2	0.68	108.1	0.62	107.9	0.61	107.1	0.67
Junio	109.4	0.77	109.0	0.72	108.8	0.69	108.5	0.57	107.6	0.47
Julio	110.1	0.63	109.7	0.62	109.4	0.55	109.1	0.50	108.1	0.42
Agosto	111.0	0.80	110.6	0.81	110.3	0.77	109.9	0.74	108.8	0.69
Septiembre	111.5	0.49	111.2	0.57	110.9	0.57	110.4	0.48	109.1	0.25
Octubre	112.4	0.75	112.0	0.69	111.6	0.67	111.1	0.65	109.8	0.59
Noviembre	113.5	1.02	113.1	1.03	112.7	0.95	112.2	0.94	111.1	1.25
Diciembre	114.5	0.88	114.0	0.78	113.5	0.73	113.0	0.72	111.9	0.74

Notas:

Tasa de inflación = $(IPC\ t - IPC\ t-1) / IPC\ t-1$; donde IPC t es el índice del mes de referencia y IPC t-1, es el índice del mes anterior al mes de referencia.

Fuente: Registros administrativos, Sección de precios, Departamento de Cuentas Nacionales y Estadísticas Económicas, Banco Central de la República Dominicana (BCRD).

Cuadro 15.5. REPÚBLICA DOMINICANA: Índice de Precios al Consumidor (IPC) subyacente, según mes, 2021
(Índice base diciembre 2010=100)

Mes	Índice	Tasa de inflación
Enero	103.5	0.53
Febrero	104.2	0.63
Marzo	104.7	0.49
Abril	105.1	0.39
Mayo	105.6	0.46
Junio	106.3	0.70
Julio	107.0	0.61
Agosto	107.5	0.51
Septiembre	108.1	0.59
Octubre	108.7	0.53
Noviembre	109.3	0.58
Diciembre	110.0	0.63

Notas:

Tasa de inflación = $(IPC\ t - IPC\ t-1) / IPC\ t-1$; donde IPC t es el índice del mes de referencia y IPC t-1, es el índice del mes anterior al mes de referencia.

Fuente: Registros administrativos, Sección de precios, Departamento de Cuentas Nacionales y Estadísticas Económicas, Banco Central de la República Dominicana (BCRD).

Cuadro 15.6. REPÚBLICA DOMINICANA: Índice de Precios al Consumidor (IPC), transables y no transables, según mes, 2021
(Índice base diciembre 2010=100)

Mes	Índice general	Bienes transables		Bienes no transables	
		Índice	Variación (%)	Índice	Variación (%)
Enero	105.4	106.6	1.33	104.2	0.61
Febrero	106.1	107.7	0.98	104.6	0.40
Marzo	106.8	108.7	0.94	104.9	0.27
Abril	107.2	109.3	0.53	105.2	0.30
Mayo	107.9	110.2	0.91	105.6	0.39
Junio	108.6	111.0	0.67	106.3	0.59
Julio	109.2	111.5	0.45	106.9	0.62
Agosto	110.0	112.2	0.66	107.9	0.94
Septiembre	110.5	112.4	0.16	108.7	0.74
Octubre	111.2	113.5	1.00	109.0	0.28
Noviembre	112.4	115.3	1.53	109.7	0.63
Diciembre	113.3	116.3	0.88	110.3	0.57

Notas:

Variación (%) = $(IPC\ t - IPC\ t-1) / IPC\ t-1 * 100$; donde IPC t es el índice del mes de referencia y IPC t-1, es el índice del mes anterior al mes de referencia.

Fuente: Registros administrativos, Sección de precios, Departamento de Cuentas Nacionales y Estadísticas Económicas, Banco Central de la República Dominicana (BCRD).



Cuadro 15.7. REPÚBLICA DOMINICANA: Índice de Costos Directos de la Construcción de Viviendas (ICDV), según mes, 2021
(Índice base octubre 2009=100)

Mes	Índice general	Variación mensual ¹ (%)	Variación acumulada ² (%)	Variación doce meses ³ (%)
Enero	135.70	0.95%	0.95%	10.63%
Febrero	137.07	1.20%	2.16%	12.15%
Marzo	137.44	3.37%	5.60%	15.67%
Abril	138.06	1.82%	7.52%	17.79%
Mayo	138.92	1.03%	8.63%	18.23%
Junio	137.93	3.05%	11.93%	19.00%
Julio	138.82	0.81%	12.84%	18.16%
Agosto	139.42	-1.16%	11.52%	15.96%
Septiembre	140.00	-0.45%	11.02%	12.73%
Octubre	141.22	1.42%	12.60%	13.09%
Noviembre	141.18	-0.31%	12.25%	12.71%
Diciembre	144.11	2.47%	15.01%	15.01%

Notas:

¹ Cambio porcentual del índice en el mes de referencia respecto al índice del mes anterior al de referencia.

² Cambio porcentual del índice en el mes de referencia respecto al índice del mes de diciembre del año anterior.

³ Cambio porcentual del índice en el mes de referencia respecto al índice del mismo mes del año anterior.

Fuente: Encuesta de precios, Índice de Costos Directos de la Construcción de Viviendas (ICDV), Oficina Nacional de Estadística (ONE).

Cuadro 15.8. REPÚBLICA DOMINICANA: Índice de Costos Directos de la Construcción de Viviendas (ICDV), por tipo de vivienda, según mes, 2021
(Índice base octubre 2009=100)

Mes	Índice general	Vivienda unifamiliar de 1 nivel		Vivienda unifamiliar de 2 niveles		Vivienda multifamiliar de 4 niveles		Vivienda multifamiliar de 8 niveles o más	
		Índice	Variación (%)	Índice	Variación (%)	Índice	Variación (%)	Índice	Variación (%)
Enero	179.0	181.8	1.18%	179.2	0.78%	176.2	0.73%	178.7	1.11%
Febrero	181.1	186.3	2.48%	180.8	0.87%	178.3	1.21%	179.1	0.22%
Marzo	187.2	192.9	3.58%	186.4	3.13%	184.8	3.66%	184.7	3.10%
Abril	190.6	197.7	2.45%	190.1	1.96%	187.8	1.58%	187.0	1.27%
Mayo	192.6	200.2	1.30%	191.9	0.96%	188.5	0.37%	189.8	1.50%
Junio	198.5	205.1	2.44%	197.6	2.97%	193.7	2.77%	197.5	4.02%
Julio	200.1	206.7	0.76%	198.7	0.57%	194.8	0.57%	200.1	1.33%
Agosto	197.7	201.7	-2.43%	196.8	-0.98%	194.9	0.06%	197.5	-1.29%
Septiembre	196.8	199.9	-0.90%	196.4	-0.19%	194.9	-0.02%	196.2	-0.68%
Octubre	199.6	202.0	1.08%	199.0	1.33%	197.2	1.21%	200.2	2.07%
Noviembre	199.0	200.6	-0.68%	198.2	-0.43%	197.1	-0.07%	200.1	-0.07%
Diciembre	203.9	203.5	1.43%	204.6	3.25%	203.8	3.39%	203.7	1.79%

Notas:

Variación (%) = $(ICDV_t - ICDV_{t-1}) / ICDV_{t-1} * 100$; donde ICDV t es el índice del mes de referencia y ICDV t-1, es el índice del mes anterior al mes de referencia.

Fuente: Encuesta de precios, Índice de Costos Directos de la Construcción de Viviendas (ICDV), Oficina Nacional de Estadística (ONE)..





Cuadro 15.9. REPÚBLICA DOMINICANA: Índice de Costos Directos de la Construcción de Viviendas (ICDV) por mes, según subgrupos de costos, 2021
(Índice base octubre 2009=100)

Subgrupo de costo	Enero	Febrero	Marzo	Abril	Mayo	Junio	Julio	Agosto	Septiembre	Octubre	Noviembre	Diciembre
Herramientas	145.4	144.2	151.6	151.9	152.7	227.0	225.3	203.1	201.6	196.2	208.2	204.1
Mano de obra aceros	173.4	173.4	173.4	173.4	173.4	173.4	173.4	173.4	173.4	173.4	173.4	173.4
Mano de obra albañilería	209.1	209.1	209.1	209.1	209.1	209.1	209.1	209.1	209.1	209.1	209.1	209.1
Mano de obra carpintería	181.0	181.0	181.0	181.0	181.0	181.0	181.0	181.0	181.0	181.0	181.0	181.0
Mano de obra eléctrica	176.4	176.4	176.4	176.4	176.4	176.4	176.4	176.4	176.4	176.4	176.4	176.4
Mano de obra excavación	178.1	178.1	178.1	178.1	178.1	178.1	178.1	178.1	178.1	178.1	178.1	178.1
Mano de obra instalación hidrosanitaria	176.4	176.4	176.4	176.4	176.4	176.4	176.4	176.4	176.4	176.4	176.4	176.4
Mano de obra jornaleros	178.1	178.1	178.1	178.1	178.1	178.1	178.1	178.1	178.1	178.1	178.1	178.1
Mano de obra pintura	177.9	177.9	177.9	177.9	177.9	177.9	177.9	177.9	177.9	177.9	177.9	177.9
Maquinarias	196.2	195.9	206.2	205.4	205.4	218.4	224.2	224.2	223.0	222.7	199.3	200.0
Alambres, clavos, zinc y otros	184.3	193.3	226.5	245.9	253.3	262.5	303.4	295.6	302.7	303.9	296.1	296.1
Aceros	176.8	178.3	179.0	180.8	181.0	186.6	189.3	186.4	186.0	189.3	189.6	191.4
Agregados	160.1	160.1	171.3	176.3	174.0	175.7	180.3	182.3	182.3	189.5	183.0	187.5
Bloques y otros	129.1	137.8	140.0	140.0	140.6	140.6	140.6	140.7	140.3	140.3	139.6	140.3
Bovedillas	232.9	232.0	238.2	236.7	236.4	248.0	248.3	248.3	254.6	253.5	254.1	267.9
Combustibles	145.8	150.8	157.6	158.0	161.8	162.2	162.2	164.7	165.4	167.0	172.0	175.1
Accesorios eléctricos	172.3	172.3	168.8	187.4	187.1	182.7	182.9	183.9	185.0	185.0	186.4	189.8
Equipos eléctricos	178.7	178.7	183.5	183.1	183.1	183.1	187.2	187.2	188.4	188.2	188.2	189.5
Alambres eléctricos	215.8	216.2	236.4	236.3	244.0	275.9	282.1	279.4	279.3	278.9	278.5	284.2
Ascensor	179.3	178.2	174.9	174.7	175.7	175.3	174.1	173.7	172.5	170.6	170.1	170.6
Generadores eléctricos	181.9	181.2	179.2	178.1	178.0	178.3	180.5	181.0	182.9	182.1	184.9	189.5
Misceláneos eléctricos	102.3	102.4	124.7	125.0	114.2	127.0	159.7	168.8	159.7	168.1	178.5	162.3
Módulos, contadores y breakers	262.6	262.2	285.3	286.1	286.2	291.1	283.1	283.3	293.8	297.5	295.2	304.9
Hormigones	178.5	168.2	167.1	166.5	166.4	166.6	166.7	166.7	166.0	165.5	165.9	166.6
Equipos y aparatos instalaciones hidrosanitarias	143.1	144.3	147.3	147.4	147.3	143.1	141.9	141.7	142.6	144.5	147.2	149.1
Madera	223.7	228.2	294.8	300.7	333.0	359.2	363.7	321.4	320.7	346.9	357.2	344.6
Piedras naturales y marmolite	155.6	155.5	166.6	175.7	174.9	209.7	209.8	209.7	212.2	212.1	212.2	212.5
Pintura	191.3	190.5	191.3	195.5	198.1	198.6	197.9	196.6	197.3	200.6	199.4	200.6
Pisos y cerámicas	165.8	165.8	165.8	165.8	165.8	178.8	186.4	186.4	177.2	177.2	177.2	218.4
Tuberías y piezas PVC	150.5	175.5	201.4	221.6	221.6	221.7	219.0	197.3	184.4	196.8	199.3	195.8
Cementos y pegamentos	161.0	168.7	167.8	172.2	168.3	168.3	168.3	167.6	167.6	167.6	165.7	179.0
Subcontrato para labores de terminaciones	183.8	190.7	190.0	190.0	190.0	190.0	190.0	190.0	190.0	190.0	186.8	188.5
Subcontrato para bote de desperdicios	192.9	192.9	219.2	196.5	196.5	196.5	196.5	196.5	215.6	215.6	215.6	215.6
Subcontrato para labores de ebanistería	158.2	164.7	170.5	175.5	183.5	187.9	187.9	204.6	197.6	192.6	186.9	199.0
Subcontrato para labores de herrería	126.1	125.0	129.1	132.0	133.7	167.8	167.8	164.6	157.6	157.6	155.3	158.6
Subcontrato para labores de terminaciones en aluminio y vidrio	231.9	231.4	232.3	243.1	241.7	241.8	246.0	237.2	247.6	250.6	251.3	259.0

Fuente: Encuesta de precios. Índice de Costos Directos de la Construcción de Viviendas (ICDV). Oficina Nacional de Estadística (ONE).

Cuadro 15.10. REPÚBLICA DOMINICANA: Variación porcentual mensual del Índice de Costos Directos de la Construcción de Viviendas (ICDV) por mes, según subgrupos de costos, 2021
(Índice base octubre 2009=100)

Subgrupo de costo	Enero	Febrero	Marzo	Abril	Mayo	Junio	Julio	Agosto	Septiembre	Octubre	Noviembre	Diciembre
Herramientas	0.11%	-0.78%	5.13%	0.17%	0.54%	48.53%	-0.70%	-9.83%	-0.70%	-2.72%	6.13%	-1.97%
Mano de obra aceros	0.00%	0.00%	0.00%	0.00%	0.00%	0.00%	0.00%	0.00%	0.00%	0.00%	0.00%	0.00%
Mano de obra albañilería	0.00%	0.00%	0.00%	0.00%	0.00%	0.00%	0.00%	0.00%	0.00%	0.00%	0.00%	0.00%
Mano de obra carpintería	0.00%	0.00%	0.00%	0.00%	0.00%	0.00%	0.00%	0.00%	0.00%	0.00%	0.00%	0.00%
Mano de obra eléctrica	0.00%	0.00%	0.00%	0.00%	0.00%	0.00%	0.00%	0.00%	0.00%	0.00%	0.00%	0.00%
Mano de obra excavación	0.00%	0.00%	0.00%	0.00%	0.00%	0.00%	0.00%	0.00%	0.00%	0.00%	0.00%	0.00%
Mano de obra instalación hidrosanitaria	0.00%	0.00%	0.00%	0.00%	0.00%	0.00%	0.00%	0.00%	0.00%	0.00%	0.00%	0.00%
Mano de obra jornaleros	0.00%	0.00%	0.00%	0.00%	0.00%	0.00%	0.00%	0.00%	0.00%	0.00%	0.00%	0.00%
Mano de obra pintura	0.00%	0.00%	0.00%	0.00%	0.00%	0.00%	0.00%	0.00%	0.00%	0.00%	0.00%	0.00%
Maquinarias	-0.01%	-0.14%	5.43%	-0.35%	-0.04%	6.11%	2.78%	-0.01%	-0.57%	-0.16%	-10.81%	0.33%
Alambres, clavos, zinc y otros	-4.17%	4.87%	17.30%	8.66%	2.95%	3.65%	15.43%	-2.55%	2.37%	0.38%	-2.62%	-0.03%
Aceros	1.14%	3.16%	2.87%	3.80%	1.86%	10.90%	3.65%	-5.67%	-0.70%	4.43%	0.48%	3.23%
Agregados	0.73%	0.00%	7.01%	2.92%	-1.35%	1.02%	2.57%	1.14%	0.00%	3.95%	-3.42%	2.47%
Bloques y otros	0.74%	6.76%	1.57%	0.00%	0.48%	0.00%	0.00%	0.04%	-0.31%	0.00%	-0.44%	0.45%
Bovedillas	-0.02%	-0.36%	2.64%	-0.62%	-0.10%	4.89%	0.12%	-0.02%	2.54%	-0.43%	0.25%	5.42%
Combustibles	4.46%	3.43%	4.48%	0.20%	2.37%	0.24%	0.00%	1.60%	0.38%	0.98%	2.97%	1.85%
Accesorios eléctricos	0.00%	-0.03%	-1.95%	11.50%	-0.16%	-2.48%	0.12%	0.54%	0.66%	0.00%	1.03%	1.84%
Equipos eléctricos	0.39%	0.00%	2.33%	-0.23%	0.00%	0.00%	2.18%	0.00%	0.83%	-0.09%	0.00%	0.78%
Alambres eléctricos	1.63%	0.21%	8.98%	-0.04%	3.06%	13.34%	2.15%	-0.90%	-0.05%	-0.17%	-0.19%	1.98%
Ascensor	-0.02%	-0.63%	-1.83%	-0.14%	0.57%	-0.24%	-0.64%	-0.23%	-0.74%	-1.05%	-0.35%	0.33%
Generadores eléctricos	-0.02%	-0.36%	-1.11%	-0.62%	-0.06%	0.15%	1.27%	0.26%	1.04%	-0.43%	1.55%	2.46%
Misceláneos eléctricos	0.00%	0.06%	21.95%	0.21%	-8.69%	11.26%	25.89%	5.76%	-5.44%	5.28%	6.23%	-9.13%
Módulos, contadores y breakers	-0.19%	-0.13%	7.92%	1.39%	0.08%	1.65%	-2.55%	0.06%	3.35%	1.32%	-0.73%	3.51%
Hormigones	0.60%	-3.39%	1.13%	-0.24%	-0.04%	0.06%	1.30%	-0.01%	0.51%	-0.16%	0.13%	0.25%
Equipos y aparatos instalaciones hidrosanitarias	0.05%	0.91%	2.73%	0.12%	-0.35%	-3.18%	-0.87%	-0.26%	0.77%	1.51%	0.19%	1.27%
Madera	1.09%	2.02%	29.23%	2.01%	10.92%	7.99%	1.25%	-11.63%	-0.23%	8.20%	3.00%	-3.57%
Piedras naturales y marmolite	0.00%	-0.07%	6.77%	5.74%	-0.48%	19.81%	0.02%	0.00%	1.01%	-0.06%	0.05%	0.15%
Pintura	0.00%	-1.41%	0.56%	10.86%	0.23%	2.68%	-2.53%	-4.21%	2.36%	6.21%	-1.53%	2.31%
Pisos y cerámicas	3.32%	0.00%	0.00%	0.00%	0.00%	7.87%	4.63%	0.00%	-4.62%	0.00%	0.00%	23.71%
Tuberías y piezas PVC	2.99%	16.62%	14.85%	10.26%	0.00%	0.02%	-1.22%	-9.89%	-6.52%	6.72%	1.28%	-1.75%
Cementos y pegamentos	2.31%	4.79%	-0.50%	2.59%	-2.24%	0.00%	0.00%	-0.43%	0.00%	0.00%	-1.13%	7.99%
Subcontrato para labores de terminaciones	2.81%	3.73%	-0.33%	0.00%	0.00%	0.00%	0.00%	0.00%	0.00%	0.00%	-1.69%	0.90%
Subcontrato para bote de desperdicios	-11.99%	0.00%	13.62%	-10.32%	0.00%	0.00%	0.00%	0.00%	9.71%	0.00%	0.00%	0.00%
Subcontrato para labores de ebanistería	3.60%	3.80%	3.14%	2.52%	3.77%	2.13%	0.00%	11.38%	-2.99%	-2.30%	-2.77%	6.55%
Subcontrato para labores de herrería	1.24%	-0.94%	3.32%	2.21%	1.35%	25.50%	0.00%	-1.91%	-4.25%	0.00%	-1.50%	2.14%
Subcontrato para labores de terminaciones en aluminio y vidrio	3.00%	-0.26%	0.39%	4.41%	-0.12%	0.06%	1.69%	-3.56%	4.41%	1.17%	0.28%	3.08%

Notas:

Variación mensual es la relación del índice en el mes de referencia con el índice del mes anterior.

Fuente: Encuesta de precios, Índice de Costos Directos de la Construcción de Viviendas (ICDV), Oficina Nacional de Estadística (ONE).





Cuadro 15.11. REPÚBLICA DOMINICANA: Variación porcentual acumulada del Índice de Costos Directos de la Construcción de Viviendas (ICDV) por mes, según subgrupos de costos, 2021
(Índice base octubre 2009=100)

Subgrupo de costo	Enero	Febrero	Marzo	Abril	Mayo	Junio	Julio	Agosto	Septiembre	Octubre	Noviembre	Diciembre
Herramientas	0.11%	-0.67%	4.70%	3.49%	4.05%	56.18%	55.06%	39.80%	38.81%	35.04%	43.32%	40.50%
Mano de obra aceros	0.00%	0.00%	0.00%	0.00%	0.00%	0.00%	0.00%	0.00%	0.00%	0.00%	0.00%	0.00%
Mano de obra albañilería	0.00%	0.00%	0.00%	0.00%	0.00%	0.00%	0.00%	0.00%	0.00%	0.00%	0.00%	0.00%
Mano de obra carpintería	0.00%	0.00%	0.00%	0.00%	0.00%	0.00%	0.00%	0.00%	0.00%	0.00%	0.00%	0.00%
Mano de obra eléctrica	0.00%	0.00%	0.00%	0.00%	0.00%	0.00%	0.00%	0.00%	0.00%	0.00%	0.00%	0.00%
Mano de obra excavación	0.00%	0.00%	0.00%	0.00%	0.00%	0.00%	0.00%	0.00%	0.00%	0.00%	0.00%	0.00%
Mano de obra instalación hidrosanitaria	0.00%	0.00%	0.00%	0.00%	0.00%	0.00%	0.00%	0.00%	0.00%	0.00%	0.00%	0.00%
Mano de obra jornaleros	0.00%	0.00%	0.00%	0.00%	0.00%	0.00%	0.00%	0.00%	0.00%	0.00%	0.00%	0.00%
Mano de obra pintura	0.00%	0.00%	0.00%	0.00%	0.00%	0.00%	0.00%	0.00%	0.00%	0.00%	0.00%	0.00%
Maquinarias	0.00%	-0.35%	4.94%	4.16%	4.32%	23.64%	25.46%	21.45%	20.92%	19.84%	13.14%	12.54%
Alambres, clavos, zinc y otros	-4.17%	0.50%	17.86%	28.05%	31.82%	36.62%	57.73%	53.69%	57.34%	57.94%	53.82%	53.78%
Aceros	1.14%	4.34%	7.34%	11.42%	13.50%	25.87%	30.45%	23.05%	22.19%	27.59%	28.21%	32.35%
Agregados	0.73%	0.73%	7.79%	10.93%	9.44%	10.56%	13.42%	14.67%	14.67%	19.21%	15.15%	17.96%
Bloques y otros	0.74%	7.55%	9.23%	9.23%	9.75%	9.75%	9.75%	9.80%	9.46%	9.46%	8.98%	9.46%
Bovedillas	-0.02%	-0.37%	2.26%	1.62%	1.52%	6.48%	6.61%	6.60%	9.30%	8.83%	9.10%	15.01%
Combustibles	4.46%	8.05%	12.90%	13.13%	15.82%	16.10%	16.10%	17.96%	18.41%	19.58%	23.12%	25.38%
Accesorios eléctricos	0.00%	-0.03%	-1.98%	9.35%	9.16%	6.16%	6.29%	6.86%	7.58%	7.58%	8.82%	10.75%
Equipos eléctricos	0.39%	0.39%	2.73%	2.50%	2.50%	2.50%	4.73%	4.73%	5.58%	5.49%	5.49%	6.31%
Alambres eléctricos	1.63%	1.84%	11.01%	10.97%	14.45%	29.56%	32.42%	31.20%	31.12%	30.93%	30.71%	33.34%
Ascensor	-0.02%	-0.65%	-2.47%	-2.60%	-2.05%	-2.28%	-2.91%	-3.14%	-3.85%	-4.86%	-5.19%	-4.88%
Generadores eléctricos	-0.02%	-0.37%	-1.48%	-2.09%	-2.15%	-2.00%	-0.75%	-0.49%	0.54%	0.11%	1.66%	4.16%
Misceláneos eléctricos	0.00%	0.06%	22.02%	22.28%	11.64%	24.21%	56.41%	65.44%	56.40%	64.69%	74.96%	58.92%
Módulos, contadores y breakers	-0.19%	-0.32%	7.56%	8.74%	8.82%	10.71%	7.70%	7.77%	11.11%	12.60%	11.76%	15.70%
Hormigones	0.90%	-4.90%	-5.52%	-5.86%	-5.92%	-5.83%	-5.77%	-5.78%	-6.19%	-6.42%	-6.22%	-5.80%
Equipos y aparatos instalaciones hidrosanitarias	0.07%	0.90%	3.08%	3.11%	3.09%	0.11%	-0.71%	-0.81%	-0.18%	1.12%	3.06%	4.35%
Madera	1.09%	3.14%	33.33%	35.99%	50.58%	62.39%	64.44%	45.30%	44.96%	56.78%	61.47%	55.72%
Piedras naturales y marmolite	0.00%	-0.07%	6.70%	12.79%	12.28%	34.67%	34.69%	34.69%	36.12%	36.04%	36.11%	36.30%
Pintura	0.00%	-1.41%	-0.86%	9.89%	10.11%	13.04%	10.18%	5.54%	8.02%	14.72%	12.97%	15.58%
Pisos y cerámicas	3.32%	3.32%	3.32%	3.32%	3.32%	11.48%	17.03%	17.03%	10.99%	10.99%	10.99%	36.90%
Tuberías y piezas PVC	2.99%	20.11%	37.89%	51.72%	51.72%	51.75%	49.88%	35.07%	26.23%	34.73%	36.43%	34.04%
Cementos y pegamentos	2.31%	7.21%	6.68%	9.44%	6.99%	6.99%	6.99%	6.53%	6.53%	6.53%	5.33%	13.74%
Subcontrato para labores de terminaciones	2.81%	6.64%	6.28%	6.28%	6.28%	6.28%	6.28%	6.28%	6.28%	6.28%	4.49%	5.43%
Subcontrato para bote de desperdicios	-11.99%	-11.99%	0.00%	-10.32%	-10.32%	-10.32%	-10.32%	-10.32%	-1.61%	-1.61%	-1.61%	-1.61%
Subcontrato para labores de ebanistería	3.60%	7.67%	11.34%	14.51%	19.52%	22.32%	22.32%	33.70%	29.27%	26.11%	22.52%	30.55%
Subcontrato para labores de herrería	1.24%	0.29%	3.61%	5.91%	7.33%	34.70%	34.70%	32.12%	26.51%	26.51%	24.61%	27.28%
Subcontrato para labores de terminaciones en aluminio y vidrio	3.00%	2.75%	3.15%	7.86%	7.31%	7.37%	9.21%	5.31%	9.93%	11.24%	11.55%	14.98%

Notas:

Variación acumulada en el año, es la relación del índice en el mes de referencia con el índice del mes de diciembre del año anterior.

Fuente: Encuesta de precios. Índice de Costos Directos de la Construcción de Viviendas (ICDV), Oficina Nacional de Estadística (ONE).

Cuadro 15.12. REPÚBLICA DOMINICANA: Variación porcentual en los últimos 12 meses del Índice de Costos Directos de la Construcción de Viviendas (ICDV) por mes, según subgrupos de costos, 2021 (Índice base octubre 2009=100)

Subgrupo de costo	Enero	Febrero	Marzo	Abril	Mayo	Junio	Julio	Agosto	Septiembre	Octubre	Noviembre	Diciembre
Herramientas	10.04%	9.66%	15.28%	15.48%	15.12%	60.99%	55.32%	41.12%	40.08%	38.94%	50.32%	40.50%
Mano de obra aceros	0.00%	0.00%	0.00%	0.00%	0.00%	0.00%	0.00%	0.00%	0.00%	0.00%	0.00%	0.00%
Mano de obra albañilería	15.00%	15.00%	15.00%	15.00%	15.00%	15.00%	15.00%	15.00%	0.00%	0.00%	0.00%	0.00%
Mano de obra carpintería	0.00%	0.00%	0.00%	0.00%	0.00%	0.00%	0.00%	0.00%	0.00%	0.00%	0.00%	0.00%
Mano de obra eléctrica	0.00%	0.00%	0.00%	0.00%	0.00%	0.00%	0.00%	0.00%	0.00%	0.00%	0.00%	0.00%
Mano de obra excavación	0.00%	0.00%	0.00%	0.00%	0.00%	0.00%	0.00%	0.00%	0.00%	0.00%	0.00%	0.00%
Mano de obra instalación hidrosanitaria	0.00%	0.00%	0.00%	0.00%	0.00%	0.00%	0.00%	0.00%	0.00%	0.00%	0.00%	0.00%
Mano de obra jornaleros	0.00%	0.00%	0.00%	0.00%	0.00%	0.00%	0.00%	0.00%	0.00%	0.00%	0.00%	0.00%
Mano de obra pintura	0.00%	0.00%	0.00%	0.00%	0.00%	0.00%	0.00%	0.00%	0.00%	0.00%	0.00%	0.00%
Maquinarías	11.87%	11.48%	17.14%	15.03%	13.90%	18.54%	21.41%	21.27%	21.46%	9.93%	1.07%	1.49%
Alambres, clavos, zinc y otros	0.47%	6.28%	38.22%	50.22%	55.72%	57.87%	63.09%	77.12%	53.64%	52.46%	67.84%	53.78%
Aceros	6.36%	9.55%	11.65%	14.91%	15.35%	21.92%	24.01%	19.84%	19.18%	23.43%	23.15%	26.27%
Agregados	5.85%	6.45%	13.92%	17.22%	15.62%	13.35%	14.89%	18.86%	19.02%	22.22%	16.43%	17.96%
Bloques y otros	14.02%	16.91%	15.50%	15.50%	16.04%	16.30%	16.30%	10.42%	9.46%	9.86%	8.18%	9.46%
Bovedillas	9.79%	8.86%	10.96%	9.34%	6.88%	7.18%	6.56%	6.29%	9.01%	8.51%	8.86%	15.01%
Combustibles	-6.41%	3.59%	20.79%	46.76%	57.87%	34.84%	22.99%	24.86%	27.06%	27.30%	30.30%	25.38%
Accesorios eléctricos	9.41%	9.95%	7.31%	19.47%	19.89%	7.19%	8.07%	7.23%	7.93%	8.80%	10.06%	10.75%
Equipos eléctricos	13.57%	14.05%	16.32%	15.13%	15.13%	12.56%	15.01%	14.80%	9.05%	6.04%	6.04%	6.31%
Alambres eléctricos	23.18%	25.86%	39.48%	39.43%	42.29%	54.94%	55.94%	45.16%	42.38%	33.07%	34.25%	33.34%
Ascensor	14.06%	13.63%	10.12%	9.84%	7.93%	1.61%	-0.55%	-2.29%	-2.89%	-3.83%	-4.31%	-4.88%
Generadores eléctricos	1.19%	0.33%	-0.93%	-2.39%	-4.54%	-8.59%	-5.78%	-5.75%	-4.75%	-0.18%	1.43%	4.16%
Misceláneos eléctricos	12.86%	17.00%	41.00%	41.29%	28.80%	37.33%	67.79%	71.59%	62.23%	65.22%	81.89%	58.92%
Módulos, contadores y breakers	13.93%	15.31%	22.67%	24.75%	22.39%	21.29%	19.00%	13.25%	16.52%	16.29%	17.14%	15.70%
Hormigones	13.21%	5.41%	0.23%	-0.13%	-0.19%	-0.10%	-3.63%	-3.64%	-6.34%	-6.59%	-6.35%	-5.80%
Equipos y aparatos instalaciones hidrosanitarias	2.59%	4.62%	6.77%	6.81%	6.58%	2.09%	-1.72%	-0.63%	0.74%	1.31%	3.17%	4.35%
Madera	34.85%	40.73%	81.88%	85.50%	99.67%	104.70%	99.92%	64.75%	61.60%	62.48%	67.84%	55.72%
Piedras naturales y marmolite	5.73%	5.69%	12.60%	18.82%	17.89%	40.35%	40.23%	40.17%	41.07%	35.46%	36.05%	36.30%
Pintura	9.18%	8.90%	9.51%	21.37%	21.62%	15.34%	10.45%	5.81%	8.29%	14.81%	12.97%	15.58%
Pisos y cerámicas	16.16%	16.16%	16.16%	16.16%	14.04%	19.93%	29.90%	29.90%	19.14%	14.32%	14.32%	36.90%
Tuberías y piezas PVC	24.04%	41.78%	59.47%	74.56%	72.67%	68.88%	65.32%	46.09%	39.99%	31.88%	30.80%	29.66%
Cementos y pegamentos	10.40%	18.35%	17.76%	20.81%	16.11%	16.11%	8.29%	12.97%	7.23%	5.69%	4.50%	13.74%
Subcontrato para terminaciones	17.11%	20.35%	19.95%	19.95%	19.95%	17.46%	17.46%	12.97%	4.50%	6.28%	4.49%	5.43%
Subcontrato para bote de desperdicios	24.47%	24.47%	41.42%	26.82%	26.82%	26.82%	26.82%	26.82%	39.14%	11.64%	-1.61%	-1.61%
Subcontrato para labores de ebanistería	11.67%	13.84%	20.85%	24.77%	30.65%	23.80%	23.66%	31.98%	28.14%	27.37%	23.69%	30.55%
Subcontrato de herrería	9.84%	8.81%	11.27%	13.73%	15.26%	25.83%	36.16%	33.64%	24.96%	25.31%	24.61%	27.28%
Subcontrato terminaciones aluminio y vidrio	17.50%	16.93%	17.09%	21.92%	18.04%	11.12%	12.43%	8.22%	12.98%	11.15%	11.46%	14.98%

Notas:

Variación 12 meses: es la relación del índice en el mes de referencia con el índice del mismo mes del año anterior.

Fuente: Encuesta de precios. Índice de Costos Directos de la Construcción de Viviendas (ICDV), Oficina Nacional de Estadística (ONE).



Cuadro 15.13. REPÚBLICA DOMINICANA: Índice de Precios del Productor de la sección de Industrias Manufactureras, según mes, 2021
(Índice base Diciembre 2013 = 100)

Mes	Índice general	Variación mensual (%)	Variación año corrido (%)	Variación doce meses (%)
Enero	131.3	1.23	1.23	9.99
Febrero	134.0	2.04	3.30	11.06
Marzo	134.9	0.69	4.02	11.45
Abril	134.9	0.02	4.03	11.69
Mayo	136.0	0.81	4.88	12.04
Junio	137.0	0.75	5.67	10.38
Julio	138.1	0.75	6.46	10.02
Agosto	138.7	0.47	6.96	8.72
Septiembre	139.3	0.43	7.42	9.04
Octubre	139.7	0.29	7.73	8.86
Noviembre	141.5	1.18	9.11	10.07
Diciembre	143.3	0.59	9.76	9.76

¹ Cambio porcentual del índice en el mes de referencia respecto al índice del mes anterior al de referencia

² Cambio porcentual del índice en el mes de referencia respecto al índice del mes de diciembre del año anterior

³ Cambio porcentual del índice en el mes de referencia respecto al índice del mismo mes del año anterior

Fuente: Encuesta de precios , Índice de Precios del Productor (IPP), Oficina Nacional de Estadística

Cuadro 15.14. REPÚBLICA DOMINICANA: Índice de Precios del Productor (IPP) de la sección de Industrias Manufactureras mensual, por mes, según divisiones de la Clasificación Industrial Internacional Uniforme revisión 4, 2021
(Índice base Diciembre 2013 = 100)

División CIIU, Rev. 4	Descripción	Enero	Febrero	Marzo	Abril	Mayo	Junio	Julio	Agosto	Septiembre	Octubre	Noviembre	Diciembre
	Índice general	131.3	134.0	134.9	134.9	136.0	137.0	138.1	138.7	139.3	139.7	141.5	142.3
10	Elaboración de productos alimenticios	137.2	138.7	139.3	139.3	140.2	140.6	141.3	141.7	142.2	142.4	143.7	144.7
11	Elaboración de bebidas	120.5	123.2	123.2	123.2	124.6	124.1	125.3	125.8	126.3	127.0	126.9	127.0
12	Elaboración de productos tabaco	139.6	158.2	156.4	156.3	156.3	156.0	155.9	155.5	155.1	153.3	153.7	154.0
13	Fabricación de productos textiles	126.2	125.7	125.1	125.1	124.9	125.7	128.5	121.6	115.1	120.0	116.6	117.7
14	Fabricación de prendas vestir	149.4	149.7	148.7	148.5	148.6	149.0	149.2	149.4	149.7	150.6	150.9	151.6
15	Fabricación de productos cuero y productos conexos	126.5	126.5	125.7	125.8	126.0	126.7	126.8	126.8	126.7	126.2	126.5	128.1
16	Producción de mara y fabricación de productos de mara y corcho, excepto muebles; fabricación de artículos de paja y de materiales trenzables	161.0	160.7	175.8	175.8	173.8	173.5	173.7	173.7	173.7	173.5	173.8	174.3
17	Fabricación de papel y productos de papel	143.5	145.5	146.0	146.0	152.1	155.4	156.9	157.2	157.3	160.5	166.1	166.7
18	Impresión y reproducción de grabaciones	151.2	151.6	153.0	153.0	166.0	167.4	168.3	168.4	168.5	170.7	172.2	172.3
19	Fabricación de coque y productos de la refinación de petróleo	74.5	78.6	86.2	86.2	87.7	90.9	91.0	95.4	101.3	101.3	109.3	111.5
20	Fabricación de sustancias y productos químicos	116.6	120.0	123.7	123.7	124.1	121.6	123.2	127.1	128.3	128.5	130.2	131.4
21	Fabricación de productos farmacéuticos, sustancias químicas medicinales y productos botánicos de uso farmacéutico	146.5	146.5	146.1	146.1	146.2	146.5	146.5	146.5	148.4	148.0	148.2	148.5
22	Fabricación de productos de caucho y de plástico	120.6	124.2	124.5	125.0	129.2	130.1	132.7	132.7	132.7	139.0	139.2	139.4
23	Fabricación de otros productos minerales no metálicos	124.3	129.9	132.8	132.8	131.3	134.1	135.5	137.8	140.0	139.3	140.5	141.1
24	Fabricación de metales comunes	82.5	98.5	99.2	99.2	99.9	104.1	111.7	110.0	108.9	109.4	111.1	111.7
25	Fabricación de productos elaborados de metal, excepto maquinaria y equipo	169.6	171.5	170.0	171.8	186.7	200.2	200.8	203.3	204.1	204.1	210.6	210.9
27	Fabricación de equipo eléctrico	154.9	154.5	154.9	154.7	156.8	158.4	157.7	157.8	157.9	157.8	165.4	166.0
28	Fabricación de maquinaria y equipo n.c.p.	121.5	121.7	122.5	122.5	124.0	124.0	124.0	124.0	124.0	124.0	125.2	125.2
30	Fabricación otro equipo de transporte	126.9	127.6	132.6	132.6	135.5	137.0	137.2	137.2	137.2	139.7	140.0	142.4
31	Fabricación de muebles	132.2	132.4	131.9	131.8	131.9	132.1	134.0	133.8	134.1	134.3	136.2	136.9
32	Otras industrias manufactureras	133.7	133.6	133.0	133.0	133.0	133.1	133.1	133.3	133.5	133.5	138.5	138.5
33	Reparación e instalación de maquinaria y equipo	129.75	128.00	128.20	128.56	128.81	129.88	133.80	133.91	133.91	133.92	133.87	133.79

Fuente: Encuesta de precios; Índice de Precios del Productor (IPP), Oficina Nacional de Estadística (ONE).



Cuadro 15.15 REPÚBLICA DOMINICANA: Variación porcentual mensual del índice de Precios del Productor de la sección de Industrias Manufactureras, según divisiones de la Clasificación Nacional De Actividad Económica (CNAE), según mes, 2021
(Índice base diciembre 2013 = 100)

División CIIU, Rev. 4	Descripción	Enero	Febrero	Marzo	Abril	Mayo	Junio	Julio	Agosto	Septiembre	Octubre	Noviembre	Diciembre
	Ponderación General	1.23	2.04	0.69	0.02	0.81	0.75	0.75	0.47	0.43	0.29	1.28	0.59
10	Elaboración de productos alimenticios	2.51	1.09	0.44	0.00	0.67	0.30	0.47	0.33	0.33	0.14	0.91	0.68
11	Elaboración de bebidas	-0.11	2.26	-0.07	0.00	1.20	-0.41	0.96	0.38	0.38	0.56	-0.07	0.06
12	Elaboración de productos tabaco	0.54	13.28	-1.13	-0.02	0.01	-0.22	-0.04	-0.27	-0.27	-1.17	0.29	0.15
13	Fabricación de productos textiles	0.17	-0.44	-0.45	0.00	-0.14	0.63	2.18	-5.38	-5.33	4.28	-2.87	0.95
14	Fabricación de prendas vestir	0.14	0.21	-0.65	-0.13	0.03	0.28	0.11	0.16	0.23	0.60	0.17	0.45
15	Fabricación de productos cuero y productos conexos	0.05	0.03	-0.69	0.07	0.22	0.50	0.09	-0.01	-0.03	-0.39	0.20	1.27
16	Producción de mara y fabricación de productos de mara y corcho, excepto muebles; fabricación de artículos de paja y de materiales trenzables	2.37	-0.22	9.44	0.00	-1.16	-0.15	0.09	0.01	0.01	-0.15	0.19	0.29
17	Fabricación de papel y productos de papel	1.53	1.41	0.32	0.00	4.19	2.19	0.97	0.18	0.09	1.98	3.53	0.32
18	Impresión y reproducción de grabaciones	0.85	0.29	0.90	0.00	8.53	0.84	0.54	0.04	0.09	1.30	0.87	0.08
19	Fabricación de coque y productos de la refinación de petróleo	8.33	5.46	9.68	0.00	1.71	3.69	0.02	4.87	6.24	0.02	7.80	2.10
20	Fabricación de sustancias y productos químicos	0.78	2.91	3.06	0.03	0.33	-2.01	1.29	3.22	0.88	0.18	1.36	0.89
21	Fabricación de productos farmacéuticos, sustancias químicas medicinales y productos botánicos de uso farmacéutico	-0.10	-0.06	-0.26	0.00	0.11	0.18	0.04	-0.01	1.27	-0.25	0.14	0.19
22	Fabricación de productos de caucho y de plástico	-0.02	2.99	0.18	0.46	3.36	0.66	2.01	0.00	0.00	4.73	0.13	0.13
23	Fabricación de otros productos minerales no metálicos	1.21	4.49	2.30	0.00	-1.13	2.09	1.09	1.65	1.59	-0.50	0.86	0.46
24	Fabricación de metales comunes	-0.35	19.36	0.72	-0.01	0.79	4.14	7.30	-1.54	-0.93	0.42	1.58	0.55
25	Fabricación de productos elaborados de metal, excepto maquinaria y equipo	1.18	1.11	-0.88	1.11	8.65	7.21	0.33	1.21	0.42	-0.02	3.22	0.13
27	Fabricación de equipo eléctrico	-0.28	-0.26	0.30	-0.16	1.39	1.00	-0.46	0.06	0.06	-0.04	4.83	0.32
28	Fabricación de maquinaria y equipo n.c.p.	-0.01	0.12	0.68	0.00	1.24	0.00	0.00	0.00	0.00	-0.01	0.96	0.01
30	Fabricación otro equipo de transporte	3.22	0.54	3.96	0.00	2.20	1.12	0.09	0.02	0.02	1.81	0.25	1.66
31	Fabricación de muebles	0.01	0.18	-0.34	-0.08	0.06	0.18	1.43	-0.16	0.24	0.10	1.43	0.55
32	Otras industrias manufactureras	-0.04	-0.07	-0.47	0.00	-0.02	0.06	0.05	0.14	0.14	0.02	3.73	0.00
33	Reparación e instalación de maquinaria y equipo	1.04	1.03	1.03	1.03	1.03	1.04	1.07	1.08	1.08	1.08	1.08	1.07

Nota: Serie revisada por ajustes en la canasta de productos.
Fuente: Encuesta de precios, Índice de Precios del Productor (IPP), Oficina Nacional de Estadística (ONE).

Cuadro 15.16 REPÚBLICA DOMINICANA: Variación porcentual acumulada en el año del Índice de Precios del Productor (IPP) de la sección de Industrias Manufactureras, según divisiones de la Clasificación Nacional De Actividad Económica (CNAE), según mes, 2021 (índice base diciembre 2013 = 100)

División CIIU, Rev. 4	Descripción	Enero	Febrero	Marzo	Abril	Mayo	Junio	Julio	Agosto	Septiembre	Octubre	Noviembre	Diciembre
	Variación general	1.23	3.30	4.02	4.03	4.88	5.67	6.46	6.96	7.42	7.73	9.11	9.76
10	Elaboración de productos alimenticios	2.51	3.62	4.07	4.07	4.76	5.07	5.57	5.92	6.26	6.40	7.37	8.10
11	Elaboración de bebidas	-0.11	2.15	2.08	2.08	3.30	2.88	3.86	4.25	4.65	5.24	5.16	5.23
12	Elaboración de productos tabaco	0.54	13.89	12.60	12.58	12.59	12.34	12.29	11.99	11.68	10.37	10.70	10.86
13	Fabricación de productos textiles	0.17	-0.27	-0.72	-0.72	-0.86	-0.24	1.93	-3.55	-8.70	-4.79	-7.52	-6.64
14	Fabricación de prendas vestir	0.14	0.34	-0.31	-0.44	-0.41	-0.12	-0.01	0.15	0.38	0.98	1.16	1.61
15	Fabricación de productos cuero y productos conexos	0.05	0.08	-0.60	-0.53	-0.32	0.18	0.27	0.25	0.22	-0.17	0.03	1.30
16	Producción de mara y fabricación de productos de mara y corcho, excepto muebles; fabricación de artículos de paja y de materiales trenzables	2.37	2.15	11.79	11.79	10.49	10.32	10.42	10.43	10.44	10.28	10.49	10.81
17	Fabricación de papel y productos de papel	1.53	2.96	3.29	3.29	7.61	9.97	11.04	11.24	11.34	13.54	17.55	17.93
18	Impresión y reproducción de grabaciones	0.85	1.14	2.05	2.05	10.75	11.68	12.29	12.33	12.43	13.89	14.88	14.98
19	Fabricación de coque y productos de la refinación de petróleo	8.33	14.25	25.31	25.31	27.46	32.16	32.20	38.63	47.28	47.31	58.80	62.13
20	Fabricación de sustancias y productos químicos	0.78	3.71	6.89	6.92	7.28	5.12	6.47	9.89	10.86	11.06	12.57	13.57
21	Fabricación de productos farmacéuticos, sustancias químicas medicinales y productos botánicos de uso farmacéutico	-0.10	-0.17	-0.43	-0.43	-0.32	-0.14	-0.10	-0.11	1.16	0.91	1.05	1.25
22	Fabricación de productos de caucho y de plástico	-0.02	2.97	3.16	3.63	7.11	7.82	9.99	9.99	9.99	15.19	15.35	15.50
23	Fabricación de otros productos minerales no metálicos	1.21	5.76	8.19	8.19	6.97	9.20	10.39	12.21	14.00	13.43	14.41	14.93
24	Fabricación de metales comunes	-0.35	18.94	19.80	19.79	20.73	25.73	34.91	32.83	31.60	32.15	34.24	34.97
25	Fabricación de productos elaborados de metal, excepto maquinaria y equipo	1.18	2.30	1.40	2.52	11.40	19.43	19.82	21.28	21.78	21.75	25.67	25.83
27	Fabricación de equipo eléctrico	-0.28	-0.55	-0.25	-0.40	0.98	1.99	1.52	1.58	1.65	1.60	6.51	6.85
28	Fabricación de maquinaria y equipo n.c.p.	-0.01	0.11	0.79	0.79	2.04	2.04	2.04	2.04	2.04	2.03	3.01	3.02
31	Fabricación de muebles	3.22	3.77	7.88	7.88	10.25	11.49	11.59	11.61	11.63	13.65	13.93	15.82
32	Otras industrias manufactureras	0.01	0.19	-0.15	-0.23	-0.17	0.01	1.43	1.27	1.52	1.62	3.07	3.64
33	Reparación e instalación de maquinaria y equipo	-0.04	-0.12	-0.59	-0.59	-0.60	-0.54	-0.49	-0.35	-0.21	-0.19	3.54	3.54

Notas: Variación acumulada en el año, es la relación del índice en el mes de referencia con el índice del mes de diciembre del año anterior
Fuente: Encuesta de precios, Índice de Precios del Productor (IPP), Oficina Nacional de Estadística





Cuadro 15.17 REPÚBLICA DOMINICANA: Variación porcentual doce meses del Índice de Precios del Productor (IPP) de la sección de industrias manufactureras, según divisiones de la Clasificación Nacional De Actividad Económica (CNAE), según mes, 2021
(Índice base diciembre 2013 = 100)

División CIIU, Rev. 4	Descripción	Enero	Febrero	Marzo	Abril	Mayo	Junio	Julio	Agosto	Septiembre	Octubre	Noviembre	Diciembre
	Variación general	9.99	11.06	11.45	11.69	12.04	10.38	10.02	8.72	9.04	8.86	10.07	9.76
10	Elaboración de productos alimenticios	13.49	13.35	13.59	13.37	13.67	13.23	13.29	12.08	11.89	10.39	10.05	8.10
11	Elaboración de bebidas	3.65	4.91	4.67	4.65	5.71	4.49	4.89	4.79	5.20	5.78	5.08	5.23
12	Elaboración de productos tabaco	14.16	29.20	25.45	26.57	24.91	15.91	14.64	12.55	12.35	11.21	11.60	10.86
13	Fabricación de productos textiles	7.78	6.81	5.73	5.61	1.57	-0.71	1.79	-4.11	-9.13	-4.96	-7.63	-6.64
14	Fabricación de prendas vestir	10.47	9.32	8.11	7.64	5.91	3.12	2.38	1.36	0.95	1.58	2.02	1.61
15	Fabricación de productos cuero y productos conexos	8.00	7.64	6.32	6.33	4.84	1.59	0.34	0.10	0.07	-0.35	-0.10	1.30
16	Producción de mara y fabricación de productos de mara y corcho, excepto muebles; fabricación de artículos de paja y de materiales trenzables	7.21	6.87	16.46	16.20	13.68	10.85	10.12	9.97	9.98	10.14	10.43	10.81
17	Fabricación de papel y productos de papel	8.70	10.14	9.61	9.27	11.41	11.51	11.99	11.81	11.82	13.59	17.38	17.93
18	Impresión y reproducción de grabaciones	4.96	5.23	5.91	5.68	12.96	13.36	12.52	12.45	12.53	13.88	14.82	14.98
19	Fabricación de coque y productos de la refinación de petróleo	0.46	5.47	17.34	69.37	107.56	64.93	39.76	43.82	51.14	51.01	68.74	62.13
20	Fabricación de sustancias y productos químicos	6.89	8.68	12.10	11.67	10.27	8.12	8.46	7.56	10.29	11.11	12.52	13.57
21	Fabricación de productos farmacéuticos, sustancias químicas medicinales y productos botánicos de uso farmacéutico	8.41	7.99	7.49	7.13	5.62	0.80	-0.36	-0.48	1.07	0.81	0.96	1.25
22	Fabricación de productos de caucho y de plástico	6.46	9.58	9.18	9.43	10.95	10.12	11.66	11.58	11.57	16.83	15.27	15.50
23	Fabricación de otros productos minerales no metálicos	10.09	12.54	13.88	13.74	11.97	13.82	12.73	12.82	13.03	11.82	13.60	14.93
24	Fabricación de metales comunes	2.03	25.16	26.70	25.09	25.92	28.72	34.87	29.83	28.93	28.74	32.77	34.97
25	Fabricación de productos elaborados de metal, excepto maquinaria y equipo	7.36	9.91	8.54	9.26	16.71	19.93	20.01	21.62	23.36	22.57	26.07	25.83
27	Fabricación de equipo eléctrico	11.06	9.79	9.86	2.48	5.09	1.52	0.68	0.67	0.79	1.45	6.38	6.85
28	Fabricación de maquinaria y equipo n.c.p.	0.58	0.69	1.36	1.25	1.67	2.04	2.04	2.04	2.04	2.03	3.01	3.02
31	Fabricación de muebles	6.98	7.38	11.49	11.00	12.27	12.79	12.50	12.46	12.42	14.68	13.92	15.82
32	Otras industrias manufactureras	11.55	9.00	8.34	7.75	6.48	4.66	5.83	-0.55	0.62	0.63	2.97	3.64
33	Reparación e instalación de maquinaria y equipo	3.07	4.40	3.75	3.46	3.24	2.45	-0.50	-0.44	-0.29	-0.29	3.47	3.54

Notas:
Variación acumulada en el año, es la relación del índice en el mes de referencia con el índice del mes de diciembre del año anterior.
Fuente: Encuesta de precios, Índice de Precios del Productor (IPP), Oficina Nacional de Estadística (ONE).

Cuadro 15.18 REPÚBLICA DOMINICANA: Índice de Precios del Productor (IPP) sección Servicios, según mes, 2021
(Índice base diciembre 2013 = 100)

Mes	Índice general	Variación mensual ¹ (%)	Variación acumulada ² (%)	Variación doce meses ³ (%)
Enero	120.5	-1.02	-1.02	1.67
Febrero	120.9	0.39	-0.64	2.08
Marzo	122.0	0.90	0.26	3.78
Abril	122.0	-0.01	0.24	3.80
Mayo	122.6	0.53	0.78	2.02
Junio	123.2	0.45	1.23	1.29
Julio	124.1	0.72	1.96	1.76
Agosto	124.8	0.60	2.57	1.86
Septiembre	125.8	0.78	3.38	2.04
Octubre	125.4	-0.59	2.76	6.31
Noviembre	126.3	1.02	3.81	1.75
Diciembre	125.9	-0.32	3.48	3.48

¹Cambio porcentual del índice en el mes de referencia respecto al índice del mes anterior al de referencia

²Cambio porcentual del índice en el mes de referencia respecto al índice del mes de diciembre del año anterior

³Cambio porcentual del índice en el mes de referencia respecto al índice del mismo mes del año anterior

Fuente: Encuesta de precios. Índice de Precios del Productor (IPP), Oficina Nacional de Estadística



Cuadro 15.19 REPÚBLICA DOMINICANA: Índice de Precios del Productor (IPP) sección Servicios, según divisiones de la Clasificación Nacional De Actividad Económica (CNAE), según mes, 2021
(Índice base diciembre 2013 = 100)

División CNAE	Descripción	Enero	Febrero	Marzo	Abril	Mayo	Junio	Julio	Agosto	Septiembre	Octubre	Noviembre	Diciembre
	Índice general	120.4	120.9	122.0	122.0	122.6	123.2	124.1	124.8	125.8	125.1	126.3	125.9
49	Transporte por vía terrestre y transporte por tuberías	113.6	115.0	121.4	121.4	122.2	123.3	121.5	125.5	129.8	125.2	124.2	116.6
50	Transporte por vía acuática	110.5	110.4	110.3	110.3	110.4	110.5	110.5	110.2	110.0	109.8	107.1	107.1
51	Transporte por vía aérea	142.8	145.0	154.4	154.4	156.4	158.4	155.3	164.3	174.0	165.7	164.2	151.7
52	Almacenamiento y actividades de apoyo al transporte	132.6	132.3	131.5	131.4	134.1	134.1	134.4	134.3	134.3	133.8	148.6	149.2
53	Actividades postales y de mensajería	134.0	133.7	145.0	145.4	145.3	145.3	145.4	143.7	142.0	141.7	141.7	141.9
55	Actividades de alojamiento	128.4	128.8	127.7	127.7	122.0	120.3	122.5	120.8	119.1	119.4	129.7	138.6
56	Actividades de servicio de comidas y bebidas	132.7	133.4	133.7	133.7	134.5	135.7	137.2	137.1	137.1	137.9	141.1	141.5
58	Actividades de edición	139.5	139.7	140.2	140.2	164.4	164.7	176.9	176.7	176.6	177.6	178.1	178.1
59	Actividades de producción de películas cinematográficas, videos y programas de televisión, grabación de sonido y edición de música	118.1	118.1	118.7	118.7	119.6	117.3	125.3	126.4	128.0	128.0	128.1	128.2
60	Actividades de programación y transmisión	118.6	118.6	119.4	119.3	119.4	120.2	127.6	128.2	128.8	128.5	128.9	129.3
61	Telecomunicaciones	101.8	101.8	101.8	101.8	101.8	101.8	101.8	102.8	103.8	103.8	103.8	103.8
68	Actividades inmobiliarias	112.2	112.2	112.6	112.6	112.3	112.5	112.6	112.6	112.9	113.1	113.4	114.0
73	Publicidad y estudios de mercado	111.4	112.0	112.6	112.6	113.6	114.1	114.1	114.2	114.3	114.8	114.9	115.6
74	Otras actividades profesionales, científicas y técnicas	20.4	20.4	20.3	20.2	20.1	20.5	20.5	19.8	19.2	19.2	19.8	21.1
77	Actividades de alquiler y arrendamiento	121.3	121.1	121.9	121.7	122.3	124.0	124.2	123.7	123.3	124.5	124.6	124.9
79	Actividades de agencias de viajes y operadores turísticos y servicios de reservas y actividades conexas	161.8	163.7	158.0	158.0	162.5	164.1	174.9	174.5	174.1	166.6	176.2	185.5
80	Actividades de seguridad e investigación	96.6	96.7	96.7	96.7	96.7	96.7	96.7	96.7	96.7	96.7	96.7	96.7
81	Actividades de servicios a edificios y de paisajismo	128.9	128.8	131.7	131.7	131.6	131.8	132.0	131.8	131.6	131.4	131.8	131.8
82	Actividades administrativas y de apoyo de oficina y otras actividades de apoyo a las empresas	132.3	132.3	132.3	132.3	132.3	137.4	137.4	137.4	137.4	137.2	137.7	137.7
85	Enseñanza	116.1	116.1	115.8	115.8	115.9	115.9	116.0	116.5	118.7	118.7	118.7	118.7
86	Actividades de atención de la salud humana	118.7	118.7	118.7	118.7	118.2	118.2	118.2	118.5	118.7	118.8	118.8	118.8
90	Actividades creativas, artísticas y de entretenimiento	121.3	121.3	122.1	122.0	122.4	122.0	126.7	127.2	127.9	127.5	128.1	129.3
91	Actividades de bibliotecas, archivos y museos y otras actividades culturales	121.0	121.0	121.9	121.8	122.2	121.7	126.6	127.3	128.3	127.8	128.3	129.1
92	Actividades de juegos de azar y apuestas	123.8	123.8	124.7	124.7	125.2	124.5	129.8	130.8	132.1	131.6	131.9	132.3
93	Actividades deportivas, de esparcimiento y recreativas	123.8	123.8	124.7	124.7	125.2	124.5	129.8	130.8	132.1	131.6	131.9	132.3
95	Reparación de computadoras y de efectos personales y enseres domésticos	139.2	139.2	139.2	139.2	139.2	139.2	139.8	139.8	139.8	139.9	140.0	140.0

Fuente: Encuesta de precios. Índice de Precios del Productor (IPP), Oficina Nacional de Estadística



Cuadro 15.20 REPÚBLICA DOMINICANA: Variación porcentual mensual del índice de Precios del Productor (IPP) sección Servicios, según divisiones de la Clasificación Nacional de Actividad Económica (CNAE), según mes, 2021
(Índice base diciembre 2013 = 100)

División CNAE	Descripción	Enero	Febrero	Marzo	Abril	Mayo	Junio	Julio	Agosto	Septiembre	Octubre	Noviembre	Diciembre
	Variación general	-1.02	0.39	0.90	-0.01	0.53	0.45	0.72	0.60	0.78	-0.59	1.02	-0.32
49	Transporte por vía terrestre y transporte por tuberías	-7.22	1.21	5.59	0.00	0.63	0.91	-1.48	3.30	3.41	-3.54	-0.83	-6.08
50	Transporte por vía acuática	-0.25	-0.11	-0.11	0.00	0.13	0.05	0.02	-0.29	-0.13	-0.24	-2.48	0.04
51	Transporte por vía aérea	-9.66	1.57	6.52	0.00	1.26	1.27	-1.94	5.78	5.89	-4.74	-0.88	-7.66
52	Almacenamiento y actividades de apoyo al transporte	-0.02	-0.25	-0.64	-0.05	2.05	0.04	0.20	-0.04	-0.04	-0.40	11.11	0.39
53	Actividades postales y de mensajería	0.31	-0.25	8.47	0.29	-0.09	0.04	0.03	-1.16	-1.16	-0.22	0.01	0.13
55	Actividades de alojamiento	5.32	0.27	-0.80	-0.05	-4.44	-1.43	1.87	-1.40	-1.37	0.23	8.58	6.90
56	Actividades de servicio de comidas y bebidas	0.54	0.51	0.25	0.00	0.62	0.90	1.05	-0.01	-0.01	0.57	2.30	0.26
58	Actividades de edición	0.40	0.14	0.37	0.00	17.25	0.20	7.42	-0.10	-0.10	0.61	0.23	0.02
59	Actividades de producción de películas cinematográficas, videos y programas de televisión, grabación de sonido y edición de música	0.38	0.05	0.52	-0.03	0.71	-1.89	6.86	0.81	1.32	-0.01	0.05	0.12
60	Actividades de programación y transmisión	0.33	0.00	0.67	-0.02	0.04	0.70	6.17	0.44	0.44	-0.20	0.30	0.33
61	Telecomunicaciones	0.00	0.00	0.00	0.00	0.00	0.00	0.00	1.04	0.99	0.00	0.00	0.00
68	Actividades inmobiliarias	0.01	0.06	0.36	-0.03	-0.25	0.18	0.05	0.01	0.28	0.18	0.24	0.58
73	Publicidad y estudios de mercado	0.26	0.60	0.50	0.02	0.87	0.46	-0.04	0.11	0.11	0.40	0.07	0.64
74	Otras actividades profesionales, científicas y técnicas	-0.12	-0.05	-0.41	-0.60	-0.07	1.60	0.05	-3.06	-3.06	-0.38	3.19	6.88
77	Actividades de alquiler y arrendamiento	-0.10	-0.11	0.61	-0.15	0.50	1.36	0.21	-0.39	-0.39	0.98	0.11	0.21
79	Actividades de agencias de viajes y operadores turísticos y servicios de reservas y actividades conexas	-3.95	1.17	-3.48	0.00	2.85	0.99	6.57	-0.23	-0.24	-4.27	5.73	5.28
80	Actividades de seguridad e investigación	-0.94	0.09	0.00	0.00	0.00	0.00	0.00	0.00	0.00	-0.02	0.04	0.00
81	Actividades de servicios a edificios y de paisajismo	-0.06	-0.11	2.28	0.00	-0.07	0.14	0.12	-0.13	-0.13	-0.17	0.32	0.00
82	Actividades administrativas y de apoyo de oficina y otras actividades de apoyo a las empresas	0.00	0.00	0.00	0.00	0.00	3.83	0.00	0.01	0.01	-0.17	0.34	0.00
85	Enseñanza	0.29	0.00	-0.24	-0.01	0.07	0.02	0.07	0.48	1.88	0.02	0.00	0.00
86	Actividades de atención de la salud humana	0.00	0.00	0.00	-0.01	-0.40	-0.01	0.01	0.22	0.23	0.06	0.00	0.00
90	Actividades creativas, artísticas y de entretenimiento	0.33	0.00	0.66	-0.08	0.33	-0.33	3.83	0.42	0.54	-0.33	0.51	0.90
91	Actividades de bibliotecas, archivos y museos y otras actividades culturales	0.36	0.00	0.72	-0.05	0.35	-0.44	4.03	0.60	0.72	-0.33	0.38	0.60
92	Actividades de juegos de azar y apuestas	0.38	0.00	0.79	-0.02	0.37	-0.55	4.27	0.81	0.92	-0.33	0.23	0.26
93	Actividades deportivas, de esparcimiento y recreativas	0.38	0.00	0.79	-0.02	0.37	-0.55	4.27	0.81	0.92	-0.33	0.23	0.26
95	Reparación de computadoras y de efectos personales y enseres domésticos	0.00	0.00	0.00	0.00	0.00	0.00	0.42	0.00	0.00	0.12	0.02	0.00

Notas: Variación mensual es la relación del índice en el mes de referencia con el índice del mes anterior al mes de referencia.
Fuente: Encuesta de precios, Índice de Precios del Productor (IPP), Oficina Nacional de Estadística.





Cuadro 15.21 REPÚBLICA DOMINICANA: Variación porcentual acumulada en el año del índice de Precios del Productor (IPP) sección Servicios, según divisiones de la Clasificación Nacional De Actividad Económica (CNAE) según mes, 2021
(Índice base diciembre 2013 = 100)

División CNAE	Descripción	Enero	Febrero	Marzo	Abril	Mayo	Junio	Julio	Agosto	Septiembre	Octubre	Noviembre	Diciembre
	Variación general	-1.02	-0.64	0.26	0.24	0.78	1.23	1.96	2.57	3.38	2.76	3.81	3.48
49	Transporte por vía terrestre y transporte por tuberías	-7.22	-6.10	-0.85	-0.85	-0.22	0.69	-0.81	2.46	5.95	2.20	1.36	-4.81
50	Transporte por vía acuática	-0.25	-0.36	-0.47	-0.47	-0.34	-0.29	-0.27	-0.56	-0.69	-0.93	-3.39	-3.35
51	Transporte por vía aérea	-9.66	-8.24	-2.26	-2.26	-1.03	0.22	-1.72	3.97	10.09	4.87	3.94	-4.02
52	Almacenamiento y actividades de apoyo al transporte	-0.02	-0.27	-0.90	-0.96	1.08	1.11	1.31	1.27	1.23	0.83	12.03	12.46
53	Actividades postales y de mensajería	0.31	0.06	8.54	8.85	8.76	8.80	8.84	7.57	6.33	6.10	6.11	6.25
55	Actividades de alojamiento	5.32	5.60	4.76	4.70	0.06	-1.37	0.47	-0.94	-2.29	-2.07	6.33	13.67
56	Actividades de servicio de comidas y bebidas	0.54	1.05	1.30	1.30	1.93	2.85	3.93	3.92	3.91	4.50	6.91	7.19
58	Actividades de edición	0.40	0.54	0.91	0.91	18.31	18.56	27.35	27.22	27.10	27.88	28.17	28.20
59	Actividades de producción de películas cinematográficas, videos y programas de televisión, grabación de sonido y edición de música	0.38	0.43	0.95	0.92	1.63	-0.29	6.56	7.42	8.84	8.83	8.89	9.02
60	Actividades de programación y transmisión	0.33	0.33	1.00	0.98	1.02	1.72	8.00	8.47	8.95	8.73	9.05	9.41
61	Telecomunicaciones	0.00	0.00	0.00	0.00	0.00	0.00	0.00	1.04	2.04	2.04	2.04	2.04
68	Actividades inmobiliarias	0.01	0.07	0.44	0.41	0.15	0.34	0.39	0.40	0.68	0.85	1.09	1.67
73	Publicidad y estudios de mercado	0.26	0.86	1.37	1.39	2.27	2.74	2.70	2.82	2.93	3.35	3.43	4.09
74	Otras actividades profesionales, científicas y técnicas	-0.12	-0.16	-0.57	-1.17	-1.24	0.34	0.39	-2.68	-5.66	-6.02	-3.02	3.66
77	Actividades de alquiler y arrendamiento	-0.10	-0.21	0.41	0.25	0.75	2.12	2.34	1.94	1.55	2.55	2.65	2.87
79	Actividades de agencias de viajes y operadores turísticos y servicios de reservas y actividades conexas	-3.95	-2.84	-6.22	-6.22	-3.54	-2.59	3.82	3.58	3.33	-1.08	4.58	10.11
80	Actividades de seguridad e investigación	-0.94	-0.86	-0.86	-0.85	-0.85	-0.85	-0.85	-0.85	-0.85	-0.87	-0.84	-0.84
81	Actividades de servicios a edificios y de paisajismo	-0.06	-0.17	2.10	2.11	2.04	2.17	2.29	2.16	2.03	1.86	2.18	2.18
82	Actividades administrativas y de apoyo de oficina y otras actividades de apoyo a las empresas	0.00	0.00	0.00	0.00	0.00	3.83	3.83	3.85	3.86	3.69	4.04	4.04
85	Enseñanza	0.29	0.28	0.04	0.03	0.10	0.12	0.19	0.68	2.57	2.59	2.59	2.59
86	Actividades de atención de la salud humana	0.00	0.00	0.00	-0.01	-0.41	-0.42	-0.41	-0.19	0.04	0.10	0.10	0.10
90	Actividades creativas, artísticas y de entretenimiento	0.33	0.33	0.99	0.91	1.23	0.90	4.76	5.20	5.76	5.42	5.96	6.91
91	Actividades de bibliotecas, archivos y museos y otras actividades culturales	0.36	0.35	1.07	1.02	1.37	0.92	4.99	5.62	6.38	6.03	6.43	7.07
92	Actividades de juegos de azar y apuestas	0.38	0.38	1.17	1.15	1.53	0.96	5.28	6.13	7.11	6.75	7.00	7.29
93	Actividades deportivas, de esparcimiento y recreativas	0.38	0.38	1.17	1.15	1.53	0.96	5.28	6.13	7.11	6.75	7.00	7.29
95	Reparación de computadoras y de efectos personales y enseres domésticos	0.00	0.00	0.00	0.00	0.00	0.00	0.42	0.42	0.42	0.54	0.56	0.56

Notas: Variación acumulada en el año, es la relación del índice en el mes de referencia con el índice del mes de diciembre del año anterior

Fuente: Encuesta de precios. Índice de Precios del Productor (IPP), Oficina Nacional de Estadística

Cuadro 15.22 REPÚBLICA DOMINICANA: Variación porcentual doce meses del Índice de Precios del Productor (IPP) sección Servicios, según divisiones de la Clasificación Nacional de Actividad Económica (CNAE), según mes, 2021
(Índice base diciembre 2013 = 100)

División CNAE	Descripción	Enero	Febrero	Marzo	Abril	Mayo	Junio	Julio	Agosto	Septiembre	Octubre	Noviembre	Diciembre
	Variación general	1.67	2.08	3.78	3.80	2.02	1.29	1.76	1.86	2.04	6.31	1.75	3.48
49	Transporte por vía terrestre y transporte por tuberías	-2.19	0.91	12.48	12.47	-1.52	-3.84	-5.41	-1.98	1.68	-11.87	-9.71	-4.81
50	Transporte por vía acuática	4.78	2.46	2.16	2.10	1.02	1.54	-0.27	-0.60	-0.78	-1.03	-3.43	-3.35
51	Transporte por vía aérea	2.86	7.39	23.68	23.20	1.62	-3.30	-5.60	0.03	6.11	-12.93	-9.66	-4.02
52	Almacenamiento y actividades de apoyo al transporte	8.47	8.66	7.46	5.58	5.93	2.33	1.82	1.43	1.05	0.63	11.88	12.46
53	Actividades postales y de mensajería	5.60	4.67	13.13	13.14	10.37	5.21	4.43	2.88	1.36	1.13	1.14	6.25
55	Actividades de alojamiento	0.18	-4.03	-4.50	-4.54	-9.50	-11.78	-4.79	-5.28	-5.74	0.45	7.15	13.67
56	Actividades de servicio de comidas y bebidas	7.85	8.30	8.09	8.08	7.90	7.26	8.39	5.99	3.64	4.46	6.93	7.19
58	Actividades de edición	3.06	3.19	3.35	3.22	19.90	19.13	27.46	27.29	27.13	27.87	28.15	28.20
59	Actividades de producción de películas cinematográficas, videos y programas de televisión, grabación de sonido y edición de música	1.04	1.09	1.50	1.46	1.55	-1.81	4.30	4.66	5.38	8.85	8.91	9.02
60	Actividades de programación y transmisión	0.88	0.69	1.37	1.29	0.61	-0.01	5.33	5.34	5.19	8.56	9.17	9.41
61	Telecomunicaciones	-0.93	-0.93	-0.93	-0.92	-0.15	-0.15	-0.58	0.75	2.04	2.04	2.04	2.04
68	Actividades inmobiliarias	-0.12	-0.17	0.31	0.27	0.16	0.35	0.35	0.37	0.15	26.99	1.03	1.67
73	Publicidad y estudios de mercado	2.33	2.58	2.69	2.74	2.80	3.74	3.74	3.51	3.28	3.70	3.41	4.09
74	Otras actividades profesionales, científicas y técnicas	4.99	4.94	4.51	3.27	1.55	0.82	0.66	-2.61	-5.77	-6.14	-3.13	3.66
77	Actividades de alquiler y arrendamiento	6.91	4.04	3.61	3.75	2.93	3.31	2.42	2.03	1.63	2.64	2.68	2.87
79	Actividades de agencias de viajes y operadores turísticos y servicios de reservas y actividades conexas	-4.84	-4.11	-7.07	-7.14	-4.57	-3.57	3.64	2.49	1.33	-1.37	4.86	10.11
80	Actividades de seguridad e investigación	-0.94	-0.86	-0.86	-0.87	-0.89	-0.85	-0.85	-0.85	-0.85	-0.87	-0.84	-0.84
81	Actividades de servicios a edificios y de paisajismo	3.97	3.62	5.68	5.36	4.86	3.16	2.51	2.23	1.96	1.77	2.10	2.18
82	Actividades administrativas y de apoyo de oficina y otras actividades de apoyo a las empresas	0.00	0.00	0.00	-0.08	-0.09	3.83	3.83	3.85	3.86	3.69	4.04	4.04
85	Enseñanza	0.14	0.56	0.32	1.14	4.83	3.92	0.09	-0.09	0.93	72.55	2.48	2.59
86	Actividades de atención de la salud humana	0.00	0.00	0.00	-0.09	-0.41	-0.42	-0.41	-0.19	0.04	0.10	0.10	0.10
90	Actividades creativas, artísticas y de entretenimiento	1.55	1.39	2.04	1.86	1.21	-0.85	2.21	2.07	1.87	5.43	5.97	6.91
91	Actividades de bibliotecas, archivos y museos y otras actividades culturales	1.34	1.19	1.91	1.78	1.18	-0.95	2.29	2.31	2.27	6.05	6.46	7.07
92	Actividades de juegos de azar y apuestas	1.10	0.96	1.76	1.69	1.16	-1.05	2.39	2.60	2.74	6.79	7.04	7.29
93	Actividades deportivas, de esparcimiento y recreativas	1.10	0.96	1.76	1.69	1.16	-1.05	2.39	2.60	2.74	6.79	7.04	7.29
95	Reparación de computadores y de efectos personales y enseres domésticos	10.50	10.50	10.50	10.49	9.89	6.70	0.43	0.42	0.42	0.54	0.56	0.56

Notas: Variación 12 meses: es la relación del índice en el mes de referencia con el índice del mismo mes del año anterior
Fuente: Encuesta de precios. Índice de Precios del Productor (IPP), Oficina Nacional de Estadística





Cuadro 15.23 REPÚBLICA DOMINICANA: Precio promedio por galón de los principales combustibles derivados del petróleo, por tipo de combustible, según mes, 2021 (RD\$)

Mes	Gasolina premium	Gasolina regular	Gasoió óptimo	Gasoió regular	Kerosene	Gas licuado de petróleo	Gas natural vehicular	avtur	Fuel oil
Enero	222.1	208.8	181.9	169.2	155.1	125.9	29.0	129.9	114.4
Febrero	233.1	219.3	189.9	175.0	161.7	128.1	29.0	136.0	121.2
Marzo	242.1	228.5	197.5	181.6	168.9	128.1	29.0	142.7	125.1
Abril	243.9	230.1	197.5	181.4	168.9	128.1	29.0	142.7	125.1
Mayo	251.7	238.7	201.8	184.5	176.5	127.5	29.0	149.7	130.9
Junio	252.2	239.3	202.4	184.9	177.2	127.1	29.0	150.3	131.4
Julio	255.5	239.3	205.7	184.9	181.1	127.1	29.0	157.7	134.3
Agosto	261.4	242.5	211.7	188.1	185.7	127.1	29.0	161.9	136.7
Septiembre	261.8	243.3	212.2	188.9	185.7	127.5	29.0	161.9	136.7
Octubre	266.3	248.1	214.0	189.9	199.9	132.4	29.0	172.6	147.8
Noviembre	272.8	254.6	219.4	194.8	209.8	136.6	29.0	180.7	153.6
Diciembre	270.6	255.7	219.6	200.7	209.8	140.7	29.0	180.7	153.6

Fuente: Registros administrativos, Departamento de Hidrocarburos, Ministerio de Industria, Comercio y Mipymes (MICM).



16 PRODUCCIÓN INDUSTRIAL

16.- PRODUCCIÓN INDUSTRIAL

Este sector abarca la transformación física o química de materiales, sustancias o componentes en productos nuevos. El resultado de su actividad es un producto nuevo. Cualquier industria que elabora productos a partir de materias primas mediante el uso de mano de obra o maquinaria y que generalmente se lleva a cabo de manera sistemática con una división del trabajo. Manufactura denota la fabricación o ensamblaje de componentes en productos terminados en una gran escala, donde los insumos para estas transformaciones proceden del sector primario.

De acuerdo con los datos registrados para este anuario, los principales resultados del sector durante el año 2021 indican lo siguiente:

- La producción de cemento totalizó 6,562,377 toneladas métricas con niveles de producción similares para cada trimestre.
- Por otro lado, la producción de Harina de Trigo y Derivados fue de 3,325,514 quintiles.
- La producción de cigarrillos presentó un descenso de 19,498 cajas en abril-junio a 10,865 cajas en julio-septiembre, para recuperarse en el último trimestre a 18,940 a cajas.
- La producción de azúcar se concentró la mayor parte en el primer semestre del año.

16.1 Sector Producción Industrial

PRODUCCIÓN INDUSTRIAL

Volumen de producción de algunos productos industriales en 2021

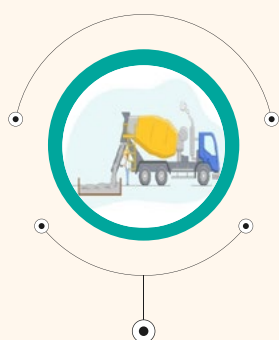

Producción de Cemento
6,562,377 tm

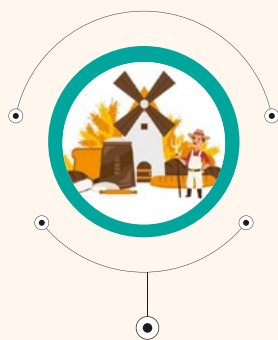

Harina de trigo y derivados
3,325,514 qq



Azúcar Crudo
614,269 tm



Azúcar Refino
154,824 tm



Leche
165,431 miles de litros

16.2 Cuadro del sector Producción Industrial

Cuadro 16.1. REPÚBLICA DOMINICANA: Volumen de producción de algunos productos industriales por trimestres, según tipo de productos, 2021*

Producto	Unidad de medida	Total 2021 ^a	Enero-Marzo	Abril-Junio	Julio-Septiembre	Octubre-Diciembre
Azúcar Crudo	(tm)	614,269	292,000	260,197	8,285	53,787
Azúcar Refino	(tm)	154,824	85,340	67,956	0	1,528
Cerveza ¹	(En miles de Litros)	569,969	137,962	140,446	147,399	144,162
Cigarrillos	(Miles de Cajas 20 Uds.)	64,690	15,387	19,498	10,865	18,940
Ron	(En miles de Litros)	70,830	16,791	16,770	20,061	17,208
Leche Pasteurizada ²	(En miles de Litros)	165,431	45,968	40,265	34,348	44,850
Harina de Trigo y Derivados	(qq.)	3,325,514	846,297	817,503	846,738	814,976
Cemento	(tm)	6,562,377	1,544,346	1,680,591	1,672,528	1,664,912
Varilla	(tm)	722,876	162,106	184,288	184,823	191,659
Pintura ²	(tm)	71,552	13,298	16,570	17,307	24,377

*Cifras sujetas a rectificación.

tm: Toneladas métricas.

qq: Quintales.

¹: Incluye cerveza clara y oscura.

²: Serie revisada.

Fuente: Banco Central de la República Dominicana (BCRD). Boletines trimestrales.



17 ZONAS FRANCAS

17.- ZONAS FRANCAS

Abarca las empresas que destinan su producción o servicios hacia el mercado para dedicarse a la manufactura de bienes y prestaciones de servicios, también aquellas cuyo proceso de producción requiere del aprovechamiento de recursos inmóviles, mediante el otorgamiento de los incentivos necesarios para fomentar su desarrollo. Comprende las empresas del aparato productivo con vínculo estratégico con los mercados internacionales y que a su vez son sometidas a los controles fiscales y aduaneros.

Según los datos registrados para este anuario, los principales resultados del sector durante el año 2021, indican lo siguiente:

- Durante el año, en promedio, se registró un total de 173,630 empleados en las zonas francas.
- El empleo en zonas francas incrementó de 161,487 empleados en enero a 183,232 empleados en diciembre, con un crecimiento porcentual de la empleomanía de un 13.0%.
- Según la actividad económica, el 21.1% de los empleos son de tabaco y sus derivados, el 18.8% de servicios, el 18.5% de manufactura textil y el 15.7% son de productos médicos y farmacéuticos

17.1 Sector Zonas Francas

ZONA FRANCA

Zonas Francas de Exportación



Empleos de Zonas Francas
183,232

Actividades con mayor empleo de zonas francas

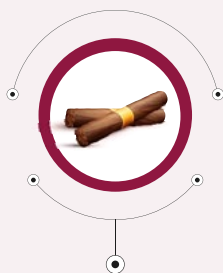

Tabaco y derivados

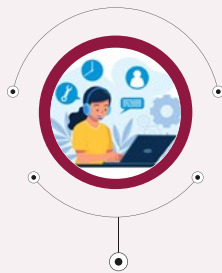

Servicios



Manufactura textil



Productos farmacéuticos e instrumentos y equipos médicos





Cuadro 17.1. REPÚBLICA DOMINICANA: Empleo de las Empresas de Zonas Francas por mes, según tipo de actividad, 2021*

Mes	Enero	Febrero	Marzo	Abril	Mayo	Junio	Julio	Agosto	Septiembre	Octubre	Noviembre	Diciembre
Total	161,487	165,927	168,803	169,734	170,661	171,682	174,693	177,861	179,950	180,257	179,277	183,232
Alimentos	411	398	399	406	510	545	490	551	569	737	739	704
Artículos de plástico	3,067	3,199	3,146	2,883	3,046	2,972	3,108	3,296	3,776	3,548	3,437	4,265
Artículos deportivos, recreativos y afines	1,230	1,220	1,168	1,149	1,188	1,125	1,115	1,078	1,091	1,146	1,126	1,134
Barcos y demás artefactos flotantes	27	27	27	39	37	39	39	40	249	277	280	419
Bebidas alcohólicas	611	640	650	649	680	696	696	723	734	638	581	622
Calzados y sus componentes	6,914	6,826	6,704	6,371	6,505	6,674	6,737	6,943	6,209	6,333	6,278	7,145
Cartón, impresos y papelería	2,312	2,374	2,357	2,308	2,320	2,445	2,494	2,606	2,524	2,411	2,504	2,505
Comercializadoras	566	600	595	603	584	602	638	644	652	1,325	880	681
Construcción y materiales de construcción	368	364	365	362	369	481	506	583	595	562	560	568
Elaboración de envases	285	273	282	274	277	270	265	289	281	268	256	262
Joyería	2,191	2,299	2,273	2,362	2,359	2,341	2,369	2,499	2,525	2,588	2,591	2,584
Madera y sus manufacturas	648	663	659	654	649	639	646	649	651	667	622	646
Manufactura textil	29,204	30,127	31,206	31,921	32,263	32,238	33,080	33,508	34,178	33,914	33,421	33,916
Metales y sus manufacturas	487	504	549	523	520	534	513	479	463	478	419	451
Operadoras	3616	3620	3639	3629	3713	3729	3746	3751	3812	3,812	3,777	3,777
Otros sectores	404	372	374	384	457	483	499	499	413	430	412	408
Pielés y sus manufacturas	619	630	650	652	657	710	759	798	758	753	765	883
Productos agroindustriales	4,020	4,201	4,490	4,570	4,568	4,735	4,694	4,690	5,082	4,908	4,612	5,085
Productos eléctricos y electrónicos	10,929	11,165	11,437	11,382	11,449	11,463	11,441	11,474	11,406	10,758	10,840	10,908
Productos farmacéuticos e instrumentos y equipos médicos	25,893	25,991	26,329	26,527	26,365	26,644	27,242	27,581	27,814	28,651	28,375	28,688
Productos químicos	1,610	1,768	1,791	1,876	1,792	1,847	1,909	1,929	1,958	1,915	1,844	1,910
Reciclaje y clasificación	1,880	2,125	2,263	2,371	2,336	2,353	2,410	2,385	2,478	2,480	2,489	2,541
Servicios	28,555	28,744	29,142	29,242	29,615	29,583	30,195	30,698	31,844	32,945	34,117	34,473
Tabaco y sus derivados	35,640	37,807	38,308	38,597	38,402	38,534	39,102	40,168	39,888	38,713	38,352	38,657

*Cifras sujetas a rectificación.

Fuente: Consejo Nacional de Zonas Francas de Exportación (CNZFE). Informe mensual.



18

SECTOR
EXTERNO

18.- SECTOR EXTERNO

Comprende el conjunto de las estrategias y actividades de la economía del país que interactúan con las economías de otros países con el objeto de mantener un apropiado intercambio productivo, comercial y financiero. El sector comprende la identificación de transacciones económicas de exportaciones e importaciones de bienes, servicios, rentas, transferencias, activos y pasivos, e implica flujos de capital en el ámbito financiero. Las características económicas principales relacionadas con el sector son la inversión extranjera directa, balance de pagos, cuenta capital, deuda externa, tipo de cambio, reservas de divisas, etc.

Acorde a los datos registrados para este anuario, los principales resultados del sector durante el año 2021, indican lo siguiente:

- La tasa de cambio promedio del dólar fue de RD\$56.96 la compra y de RD\$57.22 la venta en el mercado oficial.
- La tasa de cambio presentó un comportamiento hacia la baja desde el inicio del año al pasar de 58.3 pesos por dólar (venta) a 57.2 en todos los mercados.
- Los datos presentan que la deuda total de la República Dominicana para el último trimestre del 2021 totalizó US\$47,674.1 millones, de los cuales la deuda externa fue de US\$33,343.2 millones significando esa cifra un compromiso del 35.3% del PIB, mientras que la deuda interna representó un 15.2%. Por su parte, la deuda externa se distribuyó; en 74.7% privada, 19.3% multilateral y 6.0% bilateral.
- La deuda bilateral con mayor incremento fue la de Francia que pasó de US\$813.6 millones en el primer trimestre a US\$1,048.4 millones en el último trimestre, lo que significa un crecimiento de un 28.9% en el año.
- En la balanza de pagos registró un saldo acumulado negativo para la cuenta corriente de US\$2,688.7 millones de los cuales US\$1,015.8 millones fueron en el último trimestre debido al incremento de las importaciones en comparación con las exportaciones que se mantienen en el mismo nivel.
- La balanza de servicios presentó un saldo acumulado positivo de US\$3,648.9 millones.
- Las remesas familiares totalizaron US\$10,402.5 millones, marzo fue el mes con mayor cantidad de remesas recibidas por el valor de US\$994.9 millones.

18.1 Sector Externo

SECTOR EXTERNO

Tipo de cambio del dolar

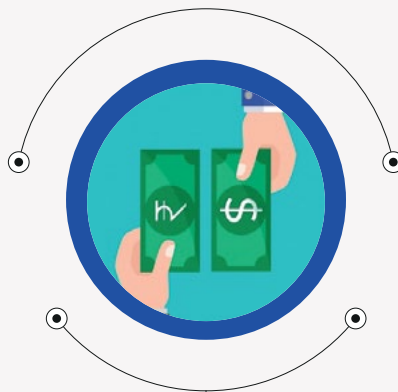

Compra del mercado oficial
RD\$56.96 por US\$

Venta del mercado oficial
RD\$57.22 por US\$

Saldo de la balanza de pago



Saldo de la balanza de pago
2,333.2 millones de US\$

Remesas familiares

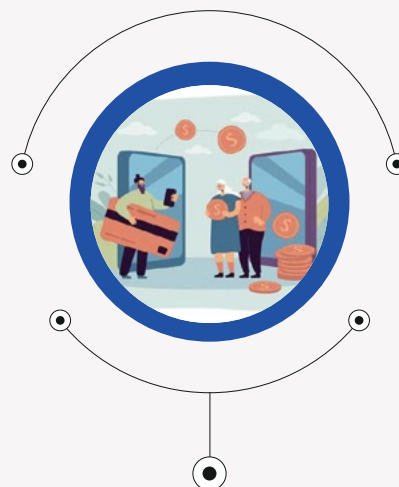

Remesas familiares
US\$10,402.5 millones



18.2 Cuadros del Sector Externo

Cuadro 18.1. REPÚBLICA DOMINICANA: Tasa de cambio promedio del dólar estadounidense, por mercado, según mes, 2021 (RD\$ por US\$)

Mes	Mercado oficial		Mercado privado		Mercado extrabancario	
	Compra	Venta	Compra	Venta	Compra	Venta
Promedio	56.96	57.22	56.99	57.27	56.95	57.12
Enero	58.07	58.31	58.11	58.35	58.00	58.20
Febrero	57.84	58.10	57.87	58.12	57.82	57.96
Marzo	57.18	57.45	57.20	57.51	57.16	57.32
Abril	56.80	57.10	56.83	57.17	56.82	56.98
Mayo	56.79	57.04	56.81	57.12	56.81	56.94
Junio	56.88	57.13	56.91	57.17	56.89	57.02
Julio	56.96	57.20	56.99	57.24	56.92	57.10
Agosto	56.93	57.19	56.96	57.22	56.88	57.08
Septiembre	56.53	56.76	56.54	56.84	56.54	56.68
Octubre	56.27	56.51	56.28	56.58	56.26	56.40
Noviembre	56.46	56.72	56.48	56.79	56.47	56.63
Diciembre	56.82	57.16	56.85	57.19	56.86	57.08

Nota: Cifras de mercado oficial se refieren al mercado spot, las del mercado privado a las entidades financieras, y el extrabancario a las agencias de cambio.

Fuente: Registros administrativos, Mercado cambiario, Banco Central de la República Dominicana (BCRD).

Cuadro 18.2. REPÚBLICA DOMINICANA: Balanza de pagos por trimestres según concepto, 2021*
(Millones de US\$)

Conceptos	Enero-Marzo	Abril-Junio	Julio-Septiembre	Octubre-Diciembre
1. Cuenta Corriente	-378.0	-371.8	-923.1	-1,015.8
1.1 Balanza de Bienes y Servicios	-1,575.9	-2,059.2	-1,940.4	-2,456.8
1.1.1 Balanza de Bienes	-2,083.0	-2,866.7	-2,878.0	-3,853.5
Exportaciones	2,905.3	3,115.8	3,212.8	3,228.1
Nacionales	1,259.0	1,308.9	1,349.6	1,364.9
Zonas Francas	1,646.3	1,806.9	1,863.2	1,863.2
Importaciones	4,988.3	5,982.5	6,090.8	7,081.6
Nacionales	3,921.1	4,845.1	4,932.2	5,833.9
Zonas Francas	1,067.2	1,137.4	1,158.6	1,247.7
1.1.2 Balanza de servicios	507.1	807.5	937.6	1,396.7
Crédito	1,405.9	1,870.4	2,214.7	2,556.0
Viajes	807.7	1,333.1	1,686.2	1,859.5
Servicios de manufactura sobre insumos físicos pertenecientes a terceros	8.5	13.4	10.4	10.8
Otros	589.7	523.9	518.1	685.7
Débito	898.8	1,062.9	1,277.1	1,159.3
Fletes	353.4	434.4	491.7	454.5
Otros	545.4	628.5	785.4	704.8
1.2 Ingreso primario	-1,273.4	-917.7	-1,504.3	-1,010.8
Remuneración de empleados	31.0	23.8	28.0	24.7
Crédito	85.3	85.1	84.8	85.1
Débito	54.3	61.3	56.8	60.4
Renta de la Inversión	-1,304.4	-941.5	-1,532.3	-1,035.5
De la Inversión Extranjera Directa (IED)	-727.8	-679.1	-877.6	-730.5
Crédito	0.0	0.0	0.0	0.0
Débito	727.8	679.1	877.6	730.5
De la inversión de cartera	-597.9	-264.7	-671.9	-297.1
Crédito	0.0	0.0	0.0	0.0
Débito	597.9	264.7	671.9	297.1
De otra inversión	12.1	-11.5	7.9	-16.7
Crédito	49.1	51.2	50.0	47.8
Débito	37.0	62.7	42.1	64.5
Activos de Reservas	9.2	13.8	9.3	8.8
Crédito	9.2	13.8	9.3	8.8
Débito	0.0	0.0	0.0	0.0
1.3 Ingreso secundario	2,471.3	2,605.1	2,521.6	2,451.8
Crédito	2,752.3	2,913.8	2,812.2	2,774.2
Remesas familiares	2,548.7	2,714.4	2,598.2	2,541.2
Otras transferencias	203.6	199.4	214.0	233.0
Débito	281.0	308.7	290.6	322.4
Remesas familiares	145.1	157.4	157.8	178.7
Otras transferencias	135.9	151.3	132.8	143.7
2. Cuenta de capital ¹	0.0	0.0	0.0	0.0
3. Préstamo / Endeudamiento neto (3=1+2)	-378.0	-371.8	-923.1	-1,015.8
4. Cuenta financiera	-2,466.7	-429.1	-485.9	-1,404.4
Inversión Directa	-896.4	-835.6	-678.9	-691.2
Inversión de cartera	-2,456.4	81.8	86.7	-308.5

Cuadro 18.2. REPÚBLICA DOMINICANA: Balanza de pagos por trimestres según concepto, 2020*
(Millones de US\$), continuación...

Conceptos	Enero-Marzo	Abril-Junio	Julio-Septiembre	Octubre-Diciembre
Deuda pública y privada mediano y largo plazo (neto)	106.6	255.2	-136.1	-43.9
Deuda pública y privada corto plazo (neto)	181.8	-46.1	76.5	-398.6
Moneda y depósitos	422.6	144.1	-260.2	-63.2
Otros ²	175.1	-28.5	426.1	101.0
5. Saldo	1,426.1	435.9	320.9	150.3
6. Errores y omisiones	-662.6	378.6	758.1	-238.3
7. Financiamiento	1,426.1	435.9	320.9	150.3
Activos de reservas	1426.2	436	321	150.4
Uso del crédito y préstamos del FMI ³	0.0	0.0	0.0	0.0
Transferencias (condonación de deudas)	0.1	0.1	0.1	0.1
Otra inversión-pasivos ⁴	0.0	0.0	0.0	0.0

*Cifras sujetas a rectificación.

¹Excluye componentes clasificados como financiamiento en el grupo V. Según la sexta Versión del Manual de Balanzas de Pago, en la Cuenta de Capital sólo se registran los vencimientos corrientes y en atrasos condonados, correspondientes a deudas con acreedores oficiales (bilaterales/multilaterales), los cuales en términos de registro forman parte del financiamiento.

²Incluye créditos comerciales y otros capitales.

³A partir de 2009 incluye el uso del crédito del (FMI) (desembolsos y amortizaciones) por parte del Gobierno.

⁴Incluye giros sobre nuevos préstamos y reembolsos anticipados-préstamos.

Notas: En las cifras de Deuda Pública, la suma de los trimestres, no necesariamente coincide con los acumulados por diferencias en aspectos metodológicos.

Fuente: Registros administrativos, Sector externo, Departamento Internacional, subdirección de Balanzas de Pago, Banco Central de la República Dominicana (BCRD)

Cuadro 18.3. REPÚBLICA DOMINICANA: Balanza de pagos por trimestres acumulados según concepto, 2021*
(Millones de US\$)

Conceptos	Enero-Marzo	Enero-junio	Enero-septiembre	Enero-Diciembre
1. Cuenta Corriente	-378.0	-749.8	-1,672.9	-2,688.7
1.1 Balanza de Bienes y Servicios	-1,575.9	-3,635.1	-5,575.5	-8,032.3
1.1.1 Balanza de Bienes	-2,083.0	-4,949.7	-7,827.7	-11,681.2
Exportaciones	2,905.3	6,021.1	9,233.9	12,462.0
Nacionales	1,259.0	2,567.9	3,917.5	5,282.4
Zonas Francas	1,646.3	3,453.2	5,316.4	7,179.6
Importaciones	4,988.3	10,970.8	17,061.6	24,143.2
Nacionales	3,921.1	8,766.2	13,698.4	19,532.3
Zonas Francas	1,067.2	2,204.6	3,363.2	4,610.9
1.1.2 Balanza de servicios	507.1	1,314.6	2,252.2	3,648.9
Crédito	1,405.9	3,276.3	5,491.0	8,047.0
Viajes	807.7	2,140.8	3,827.0	5,686.5
Servicios de Manufactura sobre insumos Físicos Pertenecientes a terceros	8.5	21.9	32.3	43.1
Otros	589.7	1,113.6	1,631.7	2,317.4
Débito	898.8	1,961.7	3,238.8	4,398.1
Fletes	353.4	787.8	1,279.5	1,734.0
Otros	545.4	1,173.9	1,959.3	2,664.1
1.2 Ingreso primario	-1,273.4	-2,191.1	-3,695.4	-4,706.2
Remuneración de empleados	31.0	54.8	82.8	107.5
Crédito	85.3	170.4	255.2	340.3
Débito	54.3	115.6	172.4	232.8
Renta de la Inversión	-1,304.4	-2,245.9	-3,778.2	-4,813.7
De la Inversión Extranjera Directa (IED)	-727.8	-1,406.9	-2,284.5	-3,015.0
Crédito	0.0	0.0	0.0	0.0
Débito	727.8	1,406.9	2,284.5	3,015.0
De la inversión de cartera	-597.9	-862.6	-1,534.5	-1,831.6
Crédito	0.0	0.0	0.0	0.0
Débito	597.9	862.6	1,534.5	1,831.6
De otra inversión	12.1	0.6	8.5	-8.2
Crédito	49.1	100.3	150.3	198.1
Débito	37.0	99.7	141.8	206.3
Activos de Reservas	9.2	23	32.3	41.1
Crédito	9.2	23	32.3	41.1
Débito	0.0	0.0	0.0	0.0
1.3 Ingreso secundario	2,471.3	5,076.4	7,598.0	10,049.8
Crédito	2,752.3	5,666.1	8,478.3	11,252.5
Remesas familiares	2,548.7	5,263.1	7,861.3	10,402.5
Otras transferencias	203.6	403.0	617.0	850.0
Débito	281.0	589.7	880.3	1,202.7
Remesas familiares	145.1	302.5	460.3	639.0
Otras transferencias	135.9	287.2	420.0	563.7
2. Cuenta de capital ¹	0.0	0.0	0.0	0.0
"3. Préstamo / Endeudamiento neto (3=1+2)"	-378.0	-749.8	-1,672.9	-2,688.7
4. Cuenta financiera	-2,466.7	-2,895.8	-3,381.7	-4,786.1
Inversión Directa	-896.4	-1,732.0	-2,410.9	-3,102.1
Inversión de cartera	-2,456.4	-2,374.6	-2,287.9	-2,596.4



Cuadro 18.3. REPÚBLICA DOMINICANA: Balanza de pagos por trimestres acumulados según concepto, 2021*
(Millones de US\$), continuación...

Conceptos	Enero-Marzo	Enero-junio	Enero-septiembre	Enero-Diciembre
Deuda pública y privada mediano y largo plazo (neto)	106.6	361.8	225.7	181.8
Deuda pública y privada corto plazo (neto)	181.8	135.7	212.2	-186.4
Moneda y depósitos	422.6	566.7	306.5	243.3
Otros ²	175.1	146.6	572.7	673.7
5. Saldo	1,426.1	1,862.0	2,182.9	2,333.2
6. Errores y omisiones	-662.6	-284.0	474.1	235.8
7. Financiamiento	1,426.1	1,862.0	2,182.9	2,333.2
Activos de reservas	1426.2	1862.2	2183.2	2333.6
Uso del crédito y préstamos del FMI ³	0.0	0.0	0.0	0.0
Transferecias (condonación de deudas)	0.1	0.2	0.3	0.4
Otra inversión-pasivos ⁴	0.0	0.0	0.0	0.0

*Cifras sujetas a rectificación.

¹Excluye componentes clasificados como financiamiento en el grupo V. Según la sexta Versión del Manual de Balanzas de Pago, en la Cuenta de Capital sólo se registran los vencimientos corrientes y en atrasos condonados, correspondientes a deudas con acreedores oficiales (bilaterales/multilaterales), los cuales en términos de registro forman parte del financiamiento.

²Incluye créditos comerciales y otros capitales.

³A partir de 2009 incluye el uso del crédito del (FMI) (desembolsos y amortizaciones) por parte del Gobierno.

⁴Incluye giros sobre nuevos préstamos y reembolsos anticipados-préstamos.

Notas: En las cifras de Deuda Pública, la suma de los trimestres, no necesariamente coincide con los acumulados por diferencias en aspectos metodológicos.

Fuente: Registros administrativos, Sector externo, Departamento Internacional, subdirección de Balanzas de Pago, Banco Central de la República Dominicana (BCRD)

Cuadro 18.4. REPÚBLICA DOMINICANA: Deuda externa e interna por trimestres,, 2021*
(Millones de dólares)

Descripción	Enero-Marzo		Abril-Junio		Julio-Septiembre		Octubre-Diciembre	
Total Deuda Pública	47,395.9	100.0	47,406.6	100.0	47,665.2	100.0	47,674.1	100.0
Deuda Externa	33,145.8	69.9	32,948.8	69.5	33,129.8	69.5	33,343.2	69.9
% PIB	39.7		37.5		36.2		35.3	
Deuda Interna	14,250.0	30.1	14,457.8	30.5	14,535.4	30.5	14,330.9	30.1
% PIB	17.1		16.5		15.9		15.2	
Deuda/PIB/	56.8		54.0		52.1		50.5	

*Cifras sujetas a rectificación

Fuente: Dirección general de crédito público y banco de reservas

Cuadro 18.5. REPÚBLICA DOMINICANA: Deuda del sector público no financiero, por trimestre, según acreedores oficiales, 2021*
(Millones de US\$ %)

Acreedores Oficiales:	Enero-marzo		Abril-junio		Julio-septiembre		Octubre-diciembre	
	US\$	%	US\$	%	US\$	%	US\$	%
Total deuda Pública	47,395.9	100.0	47,406.6	100.0	47,665.2	100.0	47,674.1	100.0
Deuda externa	33,145.8	100.0	32,948.8	100.0	33,129.8	100.0	33,343.2	100.0
Total deuda oficial	8,426.3	25.4	8,313.5	25.2	8,473.1	25.6	8,431.0	25.3
Deuda Multilateral:								
Total deuda multilateral	6,543.9	19.74	6,487.6	19.69	6,467.6	19.5	6,443.9	19.3
BID	4,085.6	12.3	4,042.9	12.3	4,006.9	12.1	3,988.3	12.0
Banco Mundial	1,182.8	3.6	1,178.5	3.6	1,185.6	3.6	1,184.3	3.6
CAF	121.5	0.4	119.6	0.4	112.7	0.3	110.8	0.3
FMI	676.6	2.0	681.0	2.1	672.6	2.0	668.2	2.0
Otros	477.4	1.4	465.6	1.4	489.8	1.5	492.3	1.5
Deuda Bilateral:								
Total deuda bilateral	1,882.3	5.7	1,825.9	5.5	2,005.5	6.1	1,987.1	6.0
Brasil	184.9	0.6	173.9	0.5	155.8	0.5	144.7	0.4
Estados Unidos	7.3	0.0	5.5	0.0	5.5	0.0	3.7	0.0
España	282.9	0.9	275.3	0.8	256.4	0.8	245.3	0.7
Francia	813.6	2.5	793.4	2.4	1,025.2	3.1	1,048.4	3.1
De los cuales AFD	735.3	2.2	719.8	2.2	953.3	2.9	984.1	3.0
Japón	11.6	0.0	11.6	0.0	9.5	0.0	9.3	0.0
Venezuela	214.3	0.6	214.3	0.7	214.3	0.6	214.3	0.6
De los cuales Acuerdo Petrocaribe-PDVSA 1/	54.3	0.2	54.3	0.2	54.3	0.2	54.3	0.2
Otros países	367.8	1.1	351.9	1.1	338.8	1.0	321.5	1.0
Total deuda privada	24,719.6	74.6	24,635.3	74.8	24,656.7	74.4	24,912.2	74.7
Acreedores Privados:								
Banca	3.6	0.0	1.8	0.0	1.8	0.0	0.0	0.0
Bonos	24,710.0	74.5	24,627.5	74.7	24,648.9	74.4	24,906.2	74.7
Suplidores	6.0	0.0	6.0	0.0	6.0	0.0	6.0	0.0
Deuda interna	14,250.0	100.0	14,457.8	100.0	14,535.4	100.0	14,330.9	100.0
Deuda interna								
Bonos de Recap BCRD (Ley 167-07)	2,332.9	16.4	2,326.7	16.1	2,352.9	16.2	2,316.4	16.2
Bonos de Emitidos MH	10,186.9	71.5	10,451.0	72.3	10,551.0	72.6	10,412.0	72.7
Título Canjeado	489.0	3.4	489.0	3.4	489.0	3.4	489.0	3.4
Bonos de CDEEE	500.0	3.5	500.0	3.5	500.0	3.4	500.0	3.5
Banca Comercial u Otras Instituciones Financieras ²	741.2	5.2	691.1	4.8	642.4	4.4	613.5	4.3
Banca Comercial u Otras Instituciones Financieras ⁽²⁾	839.1	6.6	962.3	7.6	978.9	7.3	790.0	5.7

*Cifras sujetas a rectificación

¹La cifra contempla la operación de manejo de pasivos realizada el 27 de Enero del 2015, que consistió en la redención anticipada de deuda acumulada mediante el Acuerdo de Petrocaribe por US\$4,027.3 millones, mediante el pago de la suma de US\$1,933.1 millones.

²Comprende deuda pública contratada con bancos comerciales, asociaciones de ahorros y préstamos, puestos de bolsa, fondos de inversión y demás acreedores privados.

Fuente: Dirección General de Créditos Públicos Ministerio de Hacienda de la República Dominicana



Cuadro 18.6. REPÚBLICA DOMINICANA: Total de remesas familiares recibidas, según mes, 2021*
(Millones US\$)

Periodos	Remesas
Total	10,402.5
Enero	792.8
Febrero	761.0
Marzo	994.9
Abril	910.8
Mayo	933.8
Junio	869.8
Julio	896.6
Agosto	872.0
Septiembre	829.6
Octubre	813.8
Noviembre	786.6
Diciembre	940.8

*Cifras sujetas a rectificación.

Fuente: BCRD, Departamento Internacional, Subdirección de Balanza de Pagos, División Estadísticas de Transacciones de Servicios.



19

EMPLEO

19.- EMPLEO

Comprende la medición de los puestos de trabajo ocupados en el sector formal, medidos a través de los empleadores formales (personas jurídicas y físicas), caracterizado por actividad económica, ubicación geográfica, entre otros aspectos.

De acuerdo con los datos registrados para este anuario, los principales resultados del sector durante el año 2021, indican lo siguiente:

- El promedio mensual de empleados para el año fue de 2,168,623 empleados. De enero a diciembre, se registraron 261,519 empleados adicionales.
- De los nuevos empleos, el 48.5% fueron ocupados por hombres y el 51.5% a mujeres.
- Las actividades económicas que tuvieron un mayor volumen de empleados formales fueron la administración pública y defensa con 26.6%, comercio con 15.9% e industrias manufactureras con 13.6%.
- El Distrito Nacional registró 1,114,319 empleados formales para diciembre, representando el 48.4% del total, seguido de Santo Domingo con el 15.0% y Santiago con el 11.4%.
- Las provincias que menos empleos formales registraron fueron: Independencia, Pedernales y San José de Ocoa.
- En diciembre se registró que 1,425,919 empleados formales pertenecían a empresas grandes de 151 o más empleados, siendo el 61.9% de los empleos formales.

19.1 Sector Empleo

EMPLEO

Promedio de empleados formales



Empleados formales
2,168,623

Promedio de mujeres empleadas

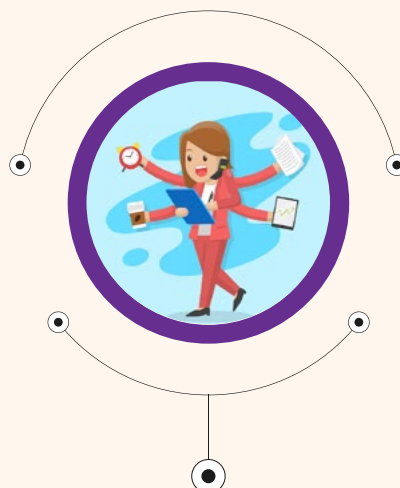

Mujeres empleadas
991,987

Aumento de empleos



Enero **2,040,657** **(12.8%)** → Diciembre **2,302,176**



19.2 Cuadros del sector Empleo

Cuadro 19.1. REPÚBLICA DOMINICANA: Cantidad de empleados por sexo, según mes, 2021*

Mes	Total	Hombres	Mujeres
Promedio	2,168,623	1,176,636	991,987
Enero	2,040,657	1,111,586	929,071
Febrero	2,064,516	1,123,923	940,593
Marzo	2,083,344	1,136,860	946,484
Abril	2,115,676	1,152,879	962,797
Mayo	2,145,019	1,168,295	976,724
Junio	2,152,485	1,170,634	981,851
Julio	2,178,050	1,182,656	995,394
Agosto	2,192,545	1,187,342	1,005,203
Septiembre	2,217,525	1,198,973	1,018,552
Octubre	2,254,854	1,217,800	1,037,054
Noviembre	2,276,630	1,230,068	1,046,562
Diciembre	2,302,176	1,238,612	1,063,564

*Cifras sujetas a rectificación.

Nota: El DEE solo contempla las empresas empleadoras formalmente constituidas.

Fuente: Oficina Nacional de Estadística (ONE), a partir del Directorio de Empresas y Establecimientos (DEE) 2021.

Cuadro 19.2. REPÚBLICA DOMINICANA: Cantidad de empleados por mes, según sección de actividad económica, 2021*

Sección de actividad económica ¹	Cantidad de empleados											
	Enero	Febrero	Marzo	Abril	Mayo	Junio	Julio	Agosto	Septiembre	Octubre	Noviembre	Diciembre
Total general	2,040,657	2,064,516	2,083,344	2,115,676	2,145,019	2,152,485	2,178,050	2,192,545	2,217,525	2,254,854	2,276,630	2,302,176
Actividades artísticas, de entretenimiento y recreativas	56,613	57,323	58,829	60,413	63,051	63,216	65,295	63,282	64,411	63,205	62,409	63,744
Actividades de alojamiento y de servicio de comidas	96,656	98,132	114,440	126,982	133,471	139,151	147,046	155,197	165,958	170,552	162,030	167,344
Actividades de atención de la salud humana y de asistencia social	75,489	76,380	77,797	79,230	80,309	80,693	81,593	81,835	82,399	82,547	83,482	83,767
Actividades de los hogares como empleadores; actividades no diferenciadas de los hogares como productores de bienes y servicios para uso propio	504	531	425	434	453	538	545	519	531	541	506	551
Actividades de organizaciones y órganos extraterritoriales	1,287	1,283	1,284	1,295	1,314	1,334	1,296	1,301	1,291	1,292	1,383	1,374
Actividades de servicios administrativos y de apoyo	98,128	99,269	99,791	100,681	101,142	104,112	102,839	102,456	104,492	106,662	109,174	107,412
Actividades financieras y de seguros	96,552	97,014	98,190	99,268	100,244	100,832	102,038	103,655	102,358	104,916	104,670	104,608
Actividades inmobiliarias	28,559	29,321	30,289	30,871	31,626	32,142	32,746	35,637	33,367	33,788	34,098	34,424
Actividades profesionales, científicas y técnicas	64,091	66,425	68,370	70,296	71,992	72,388	73,501	73,662	74,349	75,188	76,501	76,092
Administración pública y defensa; planes de seguridad social de afiliación obligatoria	575,575	575,451	551,976	549,619	548,990	547,269	552,417	556,641	562,875	581,881	591,242	612,941
Agricultura, ganadería, silvicultura y pesca	34,281	34,450	35,097	35,331	35,402	35,273	35,203	33,909	33,680	33,871	34,709	34,458
Comercio al por mayor y al por menor; reparación de vehículos automotores y motocicletas	323,444	328,952	335,156	339,833	346,517	345,847	350,644	350,580	353,338	356,256	364,930	365,695
Construcción	57,752	59,360	60,924	63,112	63,403	63,788	65,262	65,060	65,506	65,993	67,080	68,452
Enseñanza	53,710	54,431	55,603	57,305	58,216	59,123	57,963	58,148	60,554	62,613	63,601	63,348
Explotación de minas y canteras	6,413	6,509	6,555	6,690	6,658	6,739	6,731	6,731	6,838	6,856	6,899	6,850
Industrias manufactureras	294,478	299,404	303,743	306,020	308,390	308,750	309,838	310,544	312,004	313,693	316,450	313,594
Información y comunicaciones	32,845	33,645	34,748	35,535	35,849	35,840	35,893	35,571	35,616	36,028	34,949	34,773
Otras actividades de servicios	65,782	67,889	69,717	70,786	71,784	71,974	72,557	72,911	72,967	73,511	75,473	75,688
Suministro de agua; evacuación de aguas residuales; gestión de desechos y descontaminación	14,473	14,075	14,353	14,526	17,550	14,908	15,336	14,961	15,122	14,851	15,139	14,711
Suministro de electricidad, gas, vapor y aire acondicionado	17,091	16,897	16,919	16,802	16,775	15,876	15,569	15,285	14,992	14,955	15,005	14,913
Transporte y almacenamiento	46,934	47,775	49,138	50,647	51,883	52,692	53,738	54,660	54,877	55,655	56,900	57,437

*Cifras sujetas a rectificación.

Nota: El DEE solo contempla las empresas empleadoras formalmente constituidas.

La descripción se corresponde con la Clasificación Nacional de Actividades Económicas (CNAE).

Fuente: Oficina Nacional de Estadística (ONE), a partir del Directorio de Empresas y Establecimientos (DEE) 2021.





Cuadro 19.3. REPÚBLICA DOMINICANA: Cantidad de empleados por mes, según provincia, 2021*

Provincia	Cantidad de empleados											
	Enero	Febrero	Marzo	Abril	Mayo	Junio	Julio	Agosto	Septiembre	Octubre	Noviembre	Diciembre
Total general	2,040,657	2,064,516	2,083,344	2,115,676	2,145,019	2,152,485	2,178,050	2,192,545	2,217,525	2,254,854	2,276,630	2,302,176
Azua	11,831	13,594	9,902	9,114	8,708	8,355	7,982	7,924	7,780	9,281	8,507	8,521
Baoruco	2,611	2,632	2,564	2,542	2,598	1,484	2,570	2,553	2,553	2,573	3,046	3,003
Barahona	9,956	10,081	10,221	10,205	10,308	9,766	10,001	10,015	10,101	10,927	11,433	10,565
Dajabón	2,946	3,005	2,903	2,923	2,951	2,893	2,843	2,852	2,851	2,894	3,023	2,975
Distrito Nacional	1,001,512	1,006,136	1,022,106	1,033,237	1,045,966	1,051,674	1,059,437	1,064,264	1,076,895	1,086,043	1,093,853	1,114,319
Duarte	34,533	34,768	31,930	32,913	33,454	32,067	33,759	33,829	33,782	36,357	36,309	36,164
El Seibo	2,512	2,545	2,314	2,306	2,318	2,330	2,656	2,813	3,005	2,823	2,190	2,088
Elias Piña	2,702	2,695	2,552	2,319	2,203	1,628	1,608	1,610	1,615	1,605	1,925	2,180
Españat	26,506	27,337	27,400	28,234	27,737	27,805	27,832	27,162	26,917	27,978	27,617	27,428
Hato Mayor	6,181	6,315	5,298	5,579	5,898	5,885	5,927	5,901	5,957	6,149	9,430	15,374
Hermanas Mirabal	8,794	8,886	7,626	7,860	8,049	8,150	8,585	9,265	9,846	10,175	10,822	10,782
Independencia	651	663	621	635	600	499	513	387	385	493	448	441
La Altagracia	55,982	56,577	59,815	64,039	68,609	73,452	78,165	81,543	82,240	85,089	91,096	94,475
La Romana	43,167	43,248	44,268	44,982	45,246	45,308	43,961	43,848	44,315	45,075	45,103	46,395
La Vega	39,347	40,219	40,853	41,536	42,194	42,537	42,927	42,995	43,857	44,736	45,838	45,679
María Trinidad Sánchez	8,908	9,069	8,111	8,225	7,793	7,668	7,685	7,588	7,468	7,683	8,663	9,041
Monseñor Nouel	26,686	26,705	26,134	26,245	26,597	26,720	26,924	27,335	27,345	27,949	28,414	28,256
Monte Cristi	8,120	8,508	7,783	7,582	7,615	7,676	7,738	7,461	7,340	7,790	8,054	7,915
Monte Plata	3,395	3,450	3,436	3,280	3,393	3,404	3,371	3,339	3,375	3,408	3,430	3,440
Pedernales	837	998	1,050	1,041	1,045	1,076	1,083	1,072	1,078	1,138	1,173	1,181
Peravia	13,224	13,423	12,256	13,849	14,694	14,508	14,981	13,349	14,523	15,381	14,921	16,249
Puerto Plata	35,140	36,884	34,737	35,520	37,210	37,647	38,623	39,665	40,055	41,611	43,035	43,134
Samaná	9,510	9,227	7,909	8,050	8,098	8,896	9,204	9,967	10,790	12,731	12,201	13,485
San Cristóbal	50,596	51,577	53,255	55,640	56,836	57,277	56,274	56,994	57,430	58,431	59,281	59,331
San José de Ocoa	1,459	1,468	1,495	1,520	1,553	1,577	1,579	1,677	1,623	1,660	1,629	1,628
San Juan	7,852	8,075	7,245	7,254	7,395	6,880	6,918	6,847	6,872	6,985	7,050	7,092
San Pedro de Macoris	40,434	40,704	41,736	42,547	42,676	42,751	43,208	42,370	42,714	43,377	44,353	43,415
Sánchez Ramírez	13,049	12,900	10,020	10,433	10,383	10,529	10,612	10,626	10,868	13,349	14,097	14,043
Santiago	231,871	238,421	250,671	256,370	260,421	260,468	264,704	267,048	269,456	270,402	265,891	262,392
Santiago Rodríguez	3,614	3,704	4,215	4,347	4,132	4,099	4,823	4,823	4,969	4,872	4,901	4,884
Santo Domingo	315,682	319,054	321,578	323,742	326,922	326,216	330,561	334,294	337,206	343,324	347,519	344,729
Valverde	21,049	21,648	21,340	21,607	21,417	21,260	20,996	21,129	22,314	22,565	21,378	21,572

*Cifras sujetas a rectificación.

Nota: El IDEE solo contempla las empresas empleadoras formalmente constituidas.

Fuente: Oficina Nacional de Estadística (ONE), a partir del Directorio de Empresas y Establecimientos (DEE) 2021.

Cuadro 19.4. REPÚBLICA DOMINICANA: Cantidad de empleados por mes, según rango de empleados, 2021*

Mes	Total general	Rango de empleados ¹				
		De 1 a 10 empleados	De 11 a 50 empleados	De 51 a 150 empleados	De 151 o más empleados	
Enero	2,040,657	240,232	295,770	215,904	1,288,751	
Febrero	2,064,516	246,379	304,586	220,669	1,292,882	
Marzo	2,083,344	253,072	313,117	219,153	1,298,002	
Abril	2,115,676	259,422	319,931	226,175	1,310,148	
Mayo	2,145,019	266,667	326,291	227,283	1,324,778	
Junio	2,152,485	269,659	327,039	226,270	1,329,517	
Julio	2,178,050	273,480	330,960	229,087	1,344,523	
Agosto	2,192,545	276,346	333,941	227,742	1,354,516	
Septiembre	2,217,525	279,586	339,048	232,824	1,366,067	
Octubre	2,254,854	284,088	344,230	235,364	1,391,172	
Noviembre	2,276,630	289,753	349,754	237,761	1,399,362	
Diciembre	2,302,176	291,439	348,902	235,916	1,425,919	
De 11 a 50 empleados	347,182	348,034	345,318	184,719	188,496	
De 51 a 150 empleados	245,865	245,385	241,110	151,935	149,821	
De 151 o más empleados	1,364,846	1,371,682	1,359,722	1,194,291	1,182,006	

*Cifras sujetas a rectificación.

Nota: El DEE solo contempla las empresas empleadoras formalmente constituidas.

¹Rango de empleados de acuerdo a la Ley 187-17.

Fuente: Oficina Nacional de Estadística (ONE), a partir del Directorio de Empresas y Establecimientos (DEE) 2021.





Oficina Nacional de Estadística

Oficina Nacional de Estadística
Av. México esq. Leopoldo Navarro
Edificio de Oficinas Gubernamentales
Juan Pablo Duarte, pisos 8 y 9
Tel.: 809-682-7777
Correo: info@one.gob.do

 Oficina Nacional de Estadística RD-ONE    ONERD_