



**X** Censo Nacional de Población y Vivienda

# Informe básico

2022

## CRÉDITOS

### **Dirección General**

Miosotis Mercelia Rivas Peña: Directora General de la Oficina Nacional de Estadística  
Augusto V. De los Santos Almánzar: Subdirector General de la Oficina Nacional de Estadística

### **Elaboración del Informe**

Francisco Ireneo Cáceres Ureña, PhD: Director de Censos y Encuestas  
Antonio Morillo Pérez, PhD: Asesor de Análisis, Sistema Único de Beneficiarios, SIUBEN  
Shelila Ruíz Silverio: Encargada de la División de Diseño Metodológico y Conceptual

### **Dirección de Censos y Encuestas:**

Francisco Ireneo Cáceres Ureña, PhD: Director de Censos y Encuestas

Shelila Ruíz Silverio: Encargada de la División de Diseño Metodológico y Conceptual

María Rita Parra: Coordinadora de Logística de la División de Censos de Población

Charina Lizbeth Morla Batista: Técnica de Diseño y Análisis

Vivian Sánchez Hernández: Auxiliar de Estadísticas

Willy Ney Otañez Reyes: Encargado del Departamento de Encuestas

Josefina Altagrancia Espinal Mateo: Encargada de la División de Operaciones Encuestales

Farah Paredes Viera: Encargada División de Diseño y Análisis del Departamento de Encuestas

### **Dirección de Tecnologías de la información y Comunicación:**

Ravel Elías Domínguez Medina: Director de Tecnologías de la información y Comunicación

Tammy Sousa Brens: Coordinadora de la Gestión Administrativa de Proyectos TIC XCNPV

Daniel Pacheco: División de Administración de Servicios TIC

Danny Almonte Mora: Encargado de la División de Administración de Sistemas

Daniel Mejía Caraballo: Encargado del Departamento de Desarrollo e Implementación de Sistemas

### **Departamento de Procesamiento de Datos:**

Leonel Sanlate Carrasco: Encargado del Departamento de Procesamiento de Datos

Dimas Yael Matías Aponte: Encargado de la División de Procesamiento de Censos y Encuestas

Roberto Soriano Segura: Encargado Interino de la División de Gestión de Datos

### **Departamento de Geoestadísticas:**

Mario Fernandez Cepeda: Encargado del Departamento de Geoestadísticas

Grissell Arias Tejeda: Encargada de la División de Geomática

Edgar Lorenzo Jaquez Guillén: Técnico en Geomática

### **Escuela Nacional de Estadística:**

Cristina Cabrera: Encargada Escuela Nacional de Estadística

Paola Lama Sánchez: Encargada Interina de la División de Planificación Académica

### **Dirección Administrativa y Financiera:**

Amada Martínez: Directora Administrativa y Financiera

Claribel Vizcaíno: Encargada Departamento Administrativo

Manuel Cruz: Encargado Departamento de Financiero

Lizzy Frías: Encargada Departamento de Compras y Contrataciones

Carlos Amancio Lebrón: Encargado Seguridad Militar

**Asesores:**

Antonio Morillo Pérez, PhD: Asesor de Análisis, Sistema Único de Beneficiarios, SIUBEN  
José Miguel Guzmán: Consultor Internacional de Apoyo Estratégico y Técnico

**Apoyo institucional**

Magnolia Jerez Marmolejos: Encargada del Departamento de Planificación y Desarrollo  
Mildred Martínez Mejía: Directora de Estadísticas Demográficas, Sociales y Ambientales  
Carlos Hernández Santiago: Encargado Departamento de Estadísticas Demográficas y Sociales  
Perla Rosario Fabián: Directora de la Dirección de Estadísticas Económicas  
Crismairy Jiménez Mena: Directora de la Dirección de Normativas y Metodologías  
Kedmay Klinger Balmaseda: Encargada Departamento de Recursos Humanos  
Raysa Hernández García: Encargada del Departamento de Comunicaciones  
Jennifer Jiménez Vásquez: Encargada de la División de Comunicaciones Internas y Externas  
Miguel Luciano Santana: Encargado de la División de Medios Digitales y Contenidos Multimedia  
Rosanna Colón: Encargada Departamento Jurídico  
Kenia Sánchez: Encargada Departamento de Vinculaciones  
Ana Luisa Félix Felipe: Encargada Interina de la División de Acceso a la información Pública  
Victoria Tapia Pérez: Coordinadora Ejecutiva del Despacho  
Freidy Hinojosa Sánchez: Asesor de la Subdirección General  
Victor Mascaró Rosario: Asesor de la Gestión Operativa para Sectores Públicos y Privados]  
Flady Bienvenido Alcántara Florián: Asesor de la Gestion Operativa Local

**Apoyo Interinstitucional:**

Comisión Nacional Censal, presidida por el Ministerio de Economía, Planificación y Desarrollo (MEPYD)  
Comisiones Censales Municipales  
Gobierno de la República Dominicana

**Apoyo Internacional:**

Fondo de Población de las Naciones Unidas (UNFPA) República Dominicana  
Fondo de Población de las Naciones Unidas (UNFPA) América Latina y el Caribe  
División de Población de la Comisión Económica para América Latina y el Caribe (CEPAL)  
Instituto Afrodescendiente para el Estudio, la Investigación y el Desarrollo  
Banco Interamericano de Desarrollo (BID)

**Apoyo editorial**

Carmen C. Cabanes: Encargada Interina de la División de Publicaciones  
Iván Ottenwalder: Corrección de estilo  
Raysa Hernández: Diseño y diagramación  
Huáscar Vanderhorst: Diseño de portada  
Máximo Novas: Fotografía

**Agradecimientos:**

Víctor Romero Soler, Héctor Danilo Duarte, Jorge Luís Espinosa, Felix Pacas, Andrea Bavestrello, Marcos Urbaz Polanco, Sorilenny Custodio Brito, Rafael Pérez Soler, Jacqueline Henríquez, María Cristina Santiago, Yildis Almonte Fernandez, Ela Guzmán Núñez, Marianela Carvajal Diaz

# ÍNDICE DE CONTENIDO

|  |           |
|--|-----------|
| <b>Presentación</b>  | <b>7</b>  |
| <b>Introducción</b>  | <b>8</b>  |
| <b>1. Antecedentes</b>   | <b>11</b> |
| 1.1 Censos levantados en la República Dominicana   | 11        |
| 1.2 Marco jurídico del X Censo Nacional de Población y Vivienda 2022                             | 12        |
| <b>2 Utilidad de los datos censales.</b>   | <b>13</b> |
| <b>3 Fases del censo</b>   | <b>17</b> |
| 3.1 Pre-empadronamiento o fase planificación y diseño  | 17        |
| 3.2 Empadronamiento  | 17        |
| 3.3 Post-empadronamiento   | 17        |
| <b>4 Estructura operativa censal</b>   | <b>19</b> |
| <b>5 Aspectos conceptuales y metodológicos del X Censo Nacional de Población y Vivienda 2022</b> | <b>21</b> |
| 5.1 Universo   | 21        |
| 5.2 Tipo de censo  | 21        |
| 5.3 Instrumento de recolección de la información   | 21        |
| 5.4 Instructivos para la capacitación  | 21        |
| <b>6 Reclutamiento y capacitación</b>  | <b>23</b> |
| 6.1 Reclutamiento  | 23        |
| 6.2 Capacitación   | 24        |
| <b>7 Empadronamiento</b>   | <b>25</b> |
| 7.1 Unidades de empadronamiento  | 26        |
| 7.2 Período de empadronamiento   | 26        |
| 7.3 Método de recolección de las informaciones   | 27        |



|  |           |
|--|-----------|
| <b>8. Captura y Procesamiento de datos</b>                           | <b>29</b> |
| 8.1 Herramienta de captura utilizada                                 | 29        |
| 8.2 Monitoreo y control censal                                       | 29        |
| 8.3 Comprobación de la cobertura e integración de los datos censales | 29        |
| 8.3.1 Verificación de la integridad de la base de datos              | 29        |
| 8.3.1 Verificación de duplicidad                                     | 30        |
| 8.4 Pautas de consistencia y validación                              | 30        |
| <b>9 Encuesta de control de cobertura y calidad</b>                  | <b>32</b> |
| 9.1 Objetivos  | 33        |
| 9.2 Marco de muestreo  | 33        |
| 9.3 Diseño y selección de la muestra                                 | 33        |
| 9.4 Levantamiento de la información                                  | 34        |
| 9.5 Resultados Encuesta de cobertura y calidad                       | 34        |
| <b>10 Resultados censales:</b>                                       | <b>36</b> |
| 10.1 Población   | 36        |
| 10.2 Viviendas   | 51        |
| 10.3 Hogares   | 66        |
| 10.4 Tasa anual media de crecimiento intercensal                     | 81        |
| 10.5 Densidad poblacional  | 82        |

# ÍNDICE DE CUADROS

|  |    |
|--|----|
| Cuadro 1. REPÚBLICA DOMINICANA: Población por sexo, según región de residencia. X Censo Nacional de Población y Vivienda, 2022. ....   | 37 |
| Cuadro 2. REPÚBLICA DOMINICANA: Población por sexo, según provincia de residencia. X Censo Nacional de Población y Vivienda, 2022. ....  | 37 |
| Cuadro 3. REPÚBLICA DOMINICANA: Población por sexo, según provincia y municipio de residencia. X Censo Nacional de Población y Vivienda, 2022. ....  | 38 |
| Cuadro 4. REPÚBLICA DOMINICANA: Población por sexo, según provincia, municipio y distrito municipal de residencia. X Censo Nacional de Población y Vivienda, 2022. ....  | 41 |
| Cuadro 5. REPÚBLICA DOMINICANA: Número de viviendas particulares, por condición de ocupación y número de viviendas colectivas, según región. X Censo Nacional de Población y Vivienda, 2022. ....  | 51 |
| Cuadro 6. REPÚBLICA DOMINICANA: Número de viviendas particulares, por condición de ocupación y número de viviendas colectivas, según provincia. X Censo Nacional de Población y Vivienda, 2022. ....   | 52 |
| Cuadro 7. REPÚBLICA DOMINICANA: Número de viviendas particulares, por condición de ocupación y número de viviendas colectivas, según provincia y municipio. X Censo Nacional de Población y Vivienda, 2022. ....   | 52 |
| Cuadro 8. REPÚBLICA DOMINICANA: Número de viviendas particulares, por condición de ocupación y número de viviendas colectivas, según provincia, municipio y distrito municipal. X Censo Nacional de Población y Vivienda, 2022. ....                                     | 56 |
| Cuadro 9. REPÚBLICA DOMINICANA: Número de hogares en viviendas particulares ocupadas, población en hogares particulares y número promedio de personas por hogar según región de residencia. X Censo Nacional de Población y Vivienda, 2022. ....                         | 66 |
| Cuadro 10. REPÚBLICA DOMINICANA: Número de hogares en viviendas particulares ocupadas, población en hogares y número promedio de personas por hogar, según provincia. X Censo Nacional de Población y Vivienda, 2022. ....   | 67 |
| Cuadro 11. REPÚBLICA DOMINICANA: Número de hogares en viviendas particulares ocupadas, población en hogares y número promedio de personas por hogar, según provincia y municipio. X Censo Nacional de Población y Vivienda, 2022. ....                                   | 67 |
| Cuadro 12. REPÚBLICA DOMINICANA: Número de hogares en viviendas particulares ocupadas, población en hogares y número promedio de personas por hogar, según provincia, municipio y distrito municipal de residencia. X Censo Nacional de Población y Vivienda, 2022. .... | 71 |
| Cuadro 13. REPÚBLICA DOMINICANA: Tasa anual media de crecimiento poblacional intercensal, según período 1950-2022. ....  | 81 |
| Cuadro 14. REPÚBLICA DOMINICANA: Densidad poblacional (Número de habitantes por kilómetro cuadrado), al año del censo, 1950-2022. ....   | 82 |

## PRESENTACIÓN

La Oficina Nacional de Estadística (ONE), pone a disposición de los usuarios y público en general el informe básico del X Censo Nacional de Población y Vivienda 2022. Se realizó un censo de derecho, desde el 10 al 23 de noviembre de 2022, en todo el territorio de la República Dominicana y sus aguas jurisdiccionales, con la participación de toda la sociedad dominicana.

Con el levantamiento del X Censo Nacional de Población y Vivienda se da cumplimiento a lo establecido en la Ley No. 5096 sobre Estadística y Censos Nacionales y lo dispuesto a través del Decreto del Poder Ejecutivo No. 607-21 de fecha 27 de septiembre del 2021, que declara al X Censo Nacional de Población y Vivienda 2022 como proyecto de prioridad e interés nacional.

El censo de población y vivienda es la principal operación estadística que desarrolla el país, y se constituye en la principal fuente de información a nivel nacional y local. La información proporcionada por el censo es un insumo fundamental para la orientación, la implementación y evaluación de las políticas públicas, así como para el desarrollo y evaluación de intervenciones en el ámbito civil. Además de la utilidad en la toma de decisiones en el campo del comercio y la industria, sin dejar de lado su importancia como fuente de conocimiento.

Con la presentación de este documento se inicia la divulgación de los resultados del X Censo Nacional de Población y Vivienda 2022, más adelante los datos censales generales serán puestos a disposición de los usuarios en volúmenes temáticos impresos y digitales; además de la puesta en línea de la base de datos, lo que permitirá a los usuarios disponer de las informaciones acerca de las principales características de la población, los hogares y las viviendas al momento del levantamiento del censo, desagregada para cada una de las unidades territoriales del país vigentes hasta noviembre del año 2022 momento de cierre de la organización del trabajo censal.

La Oficina Nacional de Estadística, al presentar estos datos básicos, expresa su agradecimiento a la población dominicana, por su apoyo incansable a que el X Censo de Población y Vivienda sea una realidad. De manera especial, agradece al Gobierno Dominicano, y en él, a todas las instituciones, así como al sector privado y académico, que estuvieron aportando para que esta operación sea un éxito. Del mismo modo, a las gobernadoras, a los gobiernos locales, juntas de vecinos, junta de condómines, iglesias, Organizaciones no Gubernamentales, asociaciones, en fin, a todas la fuerzas vivas de la nación que se unieron en esta causa país, permitiendo que hoy contemos con datos confiables y oportunos para la toma de decisiones.

## INTRODUCCIÓN

El presente informe consta de diez capítulos que engloban los diferentes tópicos relativos al X Censo Nacional de Población y Vivienda 2022. El primero, de forma sucinta, aborda los antecedentes censales, desde los orígenes de este tipo de operación censal, en la antigüedad, hasta los tiempos presentes.

En el segundo capítulo se aborda, de forma resumida, la utilidad de los datos censales, con el propósito de orientar a los usuarios de las informaciones, en relación con el porqué de éstos. Estas explicaciones se consideran útiles, por el hecho que, cada cierto tiempo, a las personas se les aborda en los hogares para solicitarle información, pero rara vez se les dice en qué se utiliza la misma. De igual forma, muchos usuarios potenciales de la información censal podrían no utilizarla, debido que desconocen en qué pueden utilizarla.

El tercer capítulo alude a las tres grandes fases de todo censo. De esa forma, las personas pueden dimensionar la envergadura de un proceso de esa naturaleza y, por tanto, puedan comprender el grado de complejidad subyacente en las diferentes actividades, así como el esfuerzo de un país al momento de implementar este tipo de ejercicio estadístico.

El cuarto capítulo hace referencia a la estructura operativa censal que ejecutó el censo en las diferentes fases, mientras que, el quinto capítulo aborda algunos aspectos conceptuales y metodológicos considerados en el X Censo Nacional de Población y Vivienda 2022. Con este tipo de información, se logra que la población en general y de manera especial los usuarios de la información tengan una noción somera, no solo de lo que es el censo en sí mismo, sino, que conozcan algunos términos asociados al censo, así como algunos atributos básicos de esta operación estadística.

En el sexto capítulo se hace alusión a las actividades de reclutamiento y capacitación desarrolladas en el censo. En el séptimo capítulo se presenta una breve explicación de la ejecución del empadronamiento. Así también se expone una reseña sobre las unidades de empadronamiento, período de empadronamiento en que fueron recolectadas las informaciones y el método utilizado para el levantamiento de información.

En el octavo capítulo se expone una breve descripción de las actividades propias del procesamiento de información. Se hace una reseña de la herramienta para la captura de la información, igualmente establece las acciones que se ejecutaron para el monitoreo y control del operativo censal, así como, la integración de los datos censales y una descripción general sobre las pautas de consistencia y validación de los datos.

En el noveno capítulo se hace una breve presentación de la Encuesta de Cobertura y Calidad, estudio levantado con posterioridad al empadronamiento, con el propósito de medir el grado de omisión censal en cuanto al número de viviendas, hogares y personas. Este estudio obedece a recomendaciones de Naciones Unidas que datan de 1958, cuando se aconsejaba a los países, con relación a medir el grado de omisión censal.

Durante las últimas décadas, los factores que tienden a limitar el grado de cobertura de los censos han ido aumentando, tanto en la diversidad de éstos, como en su intensidad. Pero, al mismo tiempo, la necesidad de proveer información censal útil se hace cada vez mayor, razón por la cual, el inconveniente de la omisión debe ser superado. Por esta razón, la encuesta de



cobertura censal se ha convertido en una actividad obligatoria, como complemento del censo, a fin de que se pueda conocer su grado de omisión y de esa forma proporcionar los insumos necesarios para hacer los ajustes requeridos por los volúmenes de viviendas, hogares y personas empadronados.

Finalmente, el décimo capítulo consiste en la presentación de los resultados censales básicos, los cuales corresponden: 1) población por sexo, según región de residencia; 2) población por sexo, según provincia de residencia; 3) población por sexo, según provincia y municipio de residencia; 4) población por sexo, según provincia, municipio y distrito municipal de residencia; 5) número de viviendas particulares, por condición de ocupación, así como el número de viviendas colectivas, clasificadas según región; 6) número de viviendas particulares, por condición de ocupación y número de viviendas colectivas, clasificadas según provincia; 7) número de viviendas particulares, por condición de ocupación y número de viviendas colectivas, según provincia y municipio; 8) número de viviendas particulares, por condición de ocupación y número de viviendas colectivas, según provincia, municipio y distrito municipal; 9) número de hogares en viviendas particulares, según región de residencia; 10) número de hogares en viviendas particulares, según provincia de residencia; 11) número de hogares en viviendas particulares, según provincia y municipio de residencia; 12) número de hogares en viviendas particulares, según provincia, municipio y distrito municipal de residencia. Además, en los cuadros 13 y 14 se presentan los valores de la tasa de crecimiento intercensal de las últimas siete décadas, así como la densidad poblacional correspondiente a ese mismo período.

Las cifras correspondientes a viviendas, hogares y personas aquí publicadas se obtuvieron a partir del ajuste por omisión hecho a los datos resultantes del empadronamiento. Esta omisión fue medida a través de la Encuesta de Control de Cobertura y Calidad levantada a principios del año 2023, cuyos resultados desagregados a nivel de provincia y municipio, para 26 provincias y adicionalmente, a nivel de distrito municipal, en el caso de cinco provincias.



# 1. ANTECEDENTES

---

# 1. Antecedentes

La necesidad de disponer de información numérica acerca de los recursos económicos y sociales con que contaban los pueblos, en la antigüedad, los condujo a la realización de los censos de población, como las primeras operaciones estadísticas de carácter universal. De esta forma, la contabilidad social subyacente en el conteo de la población y descripción de sus características y el levantamiento de información sobre los recursos de que disponen los grupos sociales constituye un ejercicio cuya práctica, por parte de los gobiernos que se originó hace más de 50 siglos.

Hacia el año 3800 A.C., en Babilonia, cada seis o siete años se hacía el recuento de los asnos, ganado vacuno y existencias de leche, mantequilla, miel y lana, en lo que podría considerarse el primer antecedente de un censo de actividades productivas. En Egipto, en el año 2750 A.C., en la China en 2238 A.C., en Roma, en el año I y en la India, en el siglo IV de nuestra era, realizaron censos básicamente por razones fiscales y militares <sup>1</sup>.

En Europa, los censos modernos surgieron a partir del siglo XVII y lo mismo ocurrió en América, pues, en 1665, ya se había iniciado la época de los primeros censos modernos, en la colonia de Nueva Francia, actual provincia de Quebec y en 1790, los Estados Unidos levantaron su primer censo de población <sup>2</sup>.

Con el tiempo, ese tipo de operación estadística fue adquiriendo preponderancia, de forma que, la realización de los censos está contemplada como obligación de los Estados, amparada en preceptos de corte legal, como leyes y decretos ejecutivos.

## 1.1 Censos levantados en la República Dominicana<sup>3</sup>

A pesar de la longevidad de los censos, como fuente de información estadística, ese tipo de práctica fue escaso en la isla Hispaniola durante el período que antecedió al siglo XX. En el año 1606, a raíz de las devastaciones llevadas a cabo por el gobernador Osorio en los pueblos de la costa norte, se realizó un conteo de los habitantes de la isla. A su vez, en 1812 se levantó un censo de la población de la parte española de la isla.

Esas dos experiencias correspondientes a la época colonial pueden ser consideradas como los primeros conatos de operaciones estadísticas destinadas a obtener informaciones acerca de la población en esta parte de la isla, sin embargo, los censos nacionales con carácter universal se inauguran en el año 1920. En ese año, mediante la Orden Ejecutiva número 505 de fecha 1º de julio de 1920, el Contraalmirante Thomas Snowden, gobernador militar de Santo Domingo ordenó la realización del Censo de la República Dominicana. A su vez, tres lustros después, el 13 de mayo de 1935 se levantó el Segundo Censo Nacional de Población. El día 8 de julio de 1943 se promulgó la Ley No. 318, que establece que cada 15 años a partir de 1935 se levantaría un Censo

<sup>1</sup> Cáceres Ureña, Francisco I. El Censo Nacional de Población y Vivienda: Principal fuente de información del país para la planificación del desarrollo, la toma de decisiones y la producción de conocimiento. Conferencia dictada en la FCES, UASD, 10 de mayo de 2023

<sup>2</sup> Instituto Nacional de Estadística. Los Censos de Población en Chile y su evolución histórica hacia el Bicentenario. Santiago, Chile. Julio de 2009.

<sup>3</sup> Cáceres Ureña, Francisco I. y López Villar, Darío. Los censos dominicanos: 100 años contando nuestra gente. Oficina Nacional de Estadística. Santo Domingo, 2020.

Nacional de la República. Dicho censo estaría constituido por el Censo de Edificios y Viviendas, el Censo de Población, el Censo Agropecuario, el Censo Industrial, el Censo Comercial y los demás que el Poder Ejecutivo determinara posteriormente.

Bajo la argumentación de falta de experiencia censal en el país y la sobrecarga temática de los censos, la Ley No. 318 fue modificada. En consecuencia, se estableció el levantamiento de un Censo Nacional de Población y otro Agropecuario en el año 1950. La referida modificación también especifica que cada diez años, a partir de 1950, se levantarían los censos nacionales de edificios y viviendas, población y agropecuario y cada diez años, a partir de 1955, el industrial, el comercial y aquellos que el Poder Ejecutivo determine.

Acogiéndose a la modificación a la Ley No. 318, el 20 de octubre de 1949 el Poder Ejecutivo promulgó el Decreto No. 6091 que ordena el levantamiento del Tercer Censo Nacional de Población. Ese recuento poblacional fue levantado el 6 de agosto de 1950. Una década más tarde, el día 7 de agosto de 1960 se levantó el Cuarto Censo Nacional de Población de la República Dominicana. A su vez, en fecha 2 de agosto de 1968 se promulgó el Decreto No. 2687 del Poder Ejecutivo, que fija los días 9 y 10 de enero de 1970 para la realización del V Censo Nacional de Población y habitación. Llegado el año 1980, momento en que, conforme a la Ley No. 318 (modificada) debía levantarse el censo de la década de los 80. Sin embargo, problemas de naturaleza diversa hicieron que el levantamiento censal, programado para el 30 de junio de 1980, fuese realizado los días 12 y 13 de diciembre de 1981, con lo cual se perdió la periodicidad decenal, elemento de gran utilidad para la recomendada comparación internacional. Ya descontinuada la periodicidad censal desde 1981, para 1993 se organizó el VII Censo Nacional de Población y Vivienda, el cual se levantó durante los días 24 y 25 de septiembre.

El censo de población correspondiente a la Ronda Censal del 2000 se levantó en el 2002, durante los días 18, 19 y 20 de octubre, mientras que, en el 2010, se retomó la recomendación internacional, de levantar los censos de población en los años terminados en "0", y así, el IX Censo Nacional de Población y Vivienda fue levantado entre los días 1 y 7 de diciembre de ese año. Para el año 2020, momento en que se cumple el primer centenario de la historia censal dominicana, se programó el levantamiento del X Censo Nacional de Población y Vivienda. Sin embargo, el surgimiento de un escenario, inicialmente afectado por el momento político nacional y luego agravado por la pandemia del COVID-19, obligaron a su postergación. De todos modos, se inició la fase de levantamiento de información de esta magna actividad estadística durante el tercer cuatrimestre del 2022.

## 1.2 Marco jurídico del X Censo Nacional de Población y Vivienda 2022

Las bases legales para la realización del proyecto Censos, están asentadas en la Ley 5096 de Estadística y Censos. Esta ley otorga a la ONE la facultad de realizar los censos nacionales y establece que los datos e informes, que provengan de particulares, deben ser considerados confidenciales y que sólo pueden ser utilizados en la preparación de la estadística nacional. Además de la referida ley, el XCNPV cuenta con el respaldo legal del Decreto 607-21 del 27 de septiembre del año 2021 que lo declara de interés nacional.



## 2. UTILIDAD DE LOS DATOS CENSALES

---

## 2. Utilidad de los datos censales<sup>4</sup>

El censo de población y vivienda constituye la principal y mayor operación estadística que se desarrolla en un país, por lo que se convierte en su principal fuente de información. En consecuencia, las informaciones derivadas del censo generan insumos importantes para el diagnóstico de la población, para orientar la implementación de políticas públicas y acciones en el ámbito de la población civil, para la toma de decisiones a nivel del comercio y la industria y para la producción de conocimiento.

Este importante operativo estadístico proporciona datos que permiten derivar el volumen poblacional y sus principales atributos geográficos, demográficos y socioeconómicos, los cuales son de utilidad para el diseño, ejecución y evaluación de las políticas públicas y programas focalizados.

El censo provee datos sobre la población nacional y de las divisiones geográficas del país con los propósitos básicos siguientes:

**Políticos.** La información sobre el volumen, distribución y características de la población permite evaluar la situación económica, social y demográfica y establecer programas para fomentar el bienestar del país.

**De programación.** Los resultados derivados del censo tienen uso importante en la formulación y evaluación de programas en materia educativa, empleo, recursos humanos, vivienda, salud, desarrollo rural, urbanización, entre otros.

**Administrativos.** La distribución geográfica de la población constituye un insumo de primer orden para la demarcación de las circunscripciones electorales; la distribución de los representantes al Congreso Nacional y otros poderes del Estado y para la asignación de los recursos a los gobiernos locales.

Los datos derivados del censo se utilizan para elaborar estimaciones y proyecciones demográficas, nacionales, subnacionales a niveles: regionales, provinciales y municipales, y desagregadas por temas como: fuerza de trabajo, matrícula escolar, demanda de servicios de salud, entre otras.

Igualmente, las informaciones censales permiten analizar la situación socioeconómica y demográfica de grupos poblacionales poco numerosos como: población nacida en otros países y población residente en áreas geográficas pequeñas. A la vez, que posibilita la identificación de grupos vulnerables como, la población en estado de pobreza, los desplazados por razones políticas o por fenómenos de la naturaleza, las mujeres, los jóvenes, la población envejeciente y la población residente en áreas de riesgo, entre otros grupos.

El censo produce los insumos que permiten cuantificar y caracterizar algunos recursos sociales como: la fuerza de trabajo y recursos humanos. Además, proporciona los insumos básicos para la elaboración de estimaciones de la demanda sectorial como es el caso de

<sup>4</sup> Cáceres Ureña, Francisco I. **El Censo de Población y Vivienda: utilidad de sus resultados.** Oficina Nacional de Estadística. Santo Domingo, 2010.

requerimientos de vivienda, servicios de educación, servicios de salud, seguridad y protección social, demanda de empleo y demanda de servicios de transporte.

El marco muestral que produce el censo se utiliza para realizar estudios en profundidad sobre temas específicos relacionados con las personas, los hogares y las viviendas, a su vez proporciona una lista de todas las áreas de empadronamiento o segmentos censales del país; la población y el número de viviendas en cada área de empadronamiento o segmento censal y una base cartográfica para cada área.



# 3. FASES DEL CENSO

---



## 3. Fases del censo

El censo constituye una operación estadística de elevado grado de complejidad. Consta de una serie de actividades que se desarrollan en tres momentos culminantes. Existe un conjunto de acciones que corresponden a la fase de diseño y montaje del operativo. Debe desarrollarse un segundo conjunto de actividades que corresponden a los trabajos de levantamiento de la información. Una vez levantado el censo inicia un tercer conjunto de actividades tendentes al manejo y tratamiento de las informaciones, con miras a su divulgación. Por estas razones, al considerar el censo, como proceso, se alude a las tres fases: Pre-empadronamiento o de Planificación y diseño, Empadronamiento y Post-empadronamiento.

### 3.1 Pre-empadronamiento o fase planificación y diseño

Se refiere a la fase preparatoria del censo es la que toma más tiempo para ser desarrollada e incluye la planificación, gestión y preparación de planes censales y el cronograma de trabajo, elaboración y presentación del presupuesto del censo, actualización de la cartografía y segmentación, diseño de instrumentos de recolección de la información, adquisición de insumos y materiales necesarios para el levantamiento del censo, desarrollo del software de entrada, validación de datos y control de calidad y la prueba censal. Esta fase incluye otras actividades como son: el reclutamiento, la elaboración de manuales e instructivos, capacitación del personal de la estructura censal, elaboración del plan de tabulaciones, contratación del personal necesario para el levantamiento del censo, montaje del trabajo de campo, incluyendo la asignación de personal de campo a sus respectivas áreas de las unidades geográficas y distribución de los equipos y materiales necesarios para el empadronamiento.

### 3.2 Empadronamiento

Es la fase central del censo, durante ésta se ejecuta gran parte de lo planificado en la fase de planificación y diseño. Se desarrollan los trabajos correspondientes al terreno, entre éstos, la recolección de datos, la logística seguida en el levantamiento, el control de calidad, el seguimiento y control del levantamiento de la información, como el ingreso y edición primaria de datos.

### 3.3 Post-empadronamiento

La fase de Post-empadronamiento incluye todas las tareas relacionadas con el procesamiento de los datos (recopilación e integración de la información recolectada utilizando tabletas, crítica, codificación y digitación de las informaciones obtenidas mediante boletas impresas, edición secundaria y codificación de las informaciones obtenidas a través de las preguntas abiertas, preparación de tablas y finalización de la base de datos). Finalmente, la evaluación de las informaciones, la preparación de informes y la difusión de los resultados censales.

Una actividad complementaria de la fase de Post-empadronamiento consiste en la realización de una encuesta destinada a la medición de la omisión censal, de viviendas, hogares y personas, así como, para determinar el grado de calidad de las informaciones básicas obtenidas en el censo.



# 4. ESTRUCTURA OPERATIVA CENSAL

---

## 4. Estructura operativa censal

La estructura operativa del X Censo Nacional de Población y Vivienda 2022, muestra los niveles jerárquicos, formas de articulación y canales de comunicación que se establecieron para el logro de los objetivos. Como se esperaría en una operación estadística de esta naturaleza, el trazado de los lineamientos de política para la organización, planificación, el desarrollo y control de la ejecución censal estuvo a cargo de la Dirección General de la institución. Durante el proceso tuvo el apoyo del Comité Técnico de Apoyo Interno al Censo, conformado con el objetivo de dar recomendaciones a la Dirección General acerca de diversos aspectos relacionados con el censo.

De igual manera, recibió el respaldo de la Comisión Nacional Censal. Mientras que, la Dirección de Censos y Encuestas a través del Departamento de Censos tuvo a su cargo la conducción técnica normativa del censo.

**Estructura operativa X Censo Nacional de Población y Vivienda 2022**

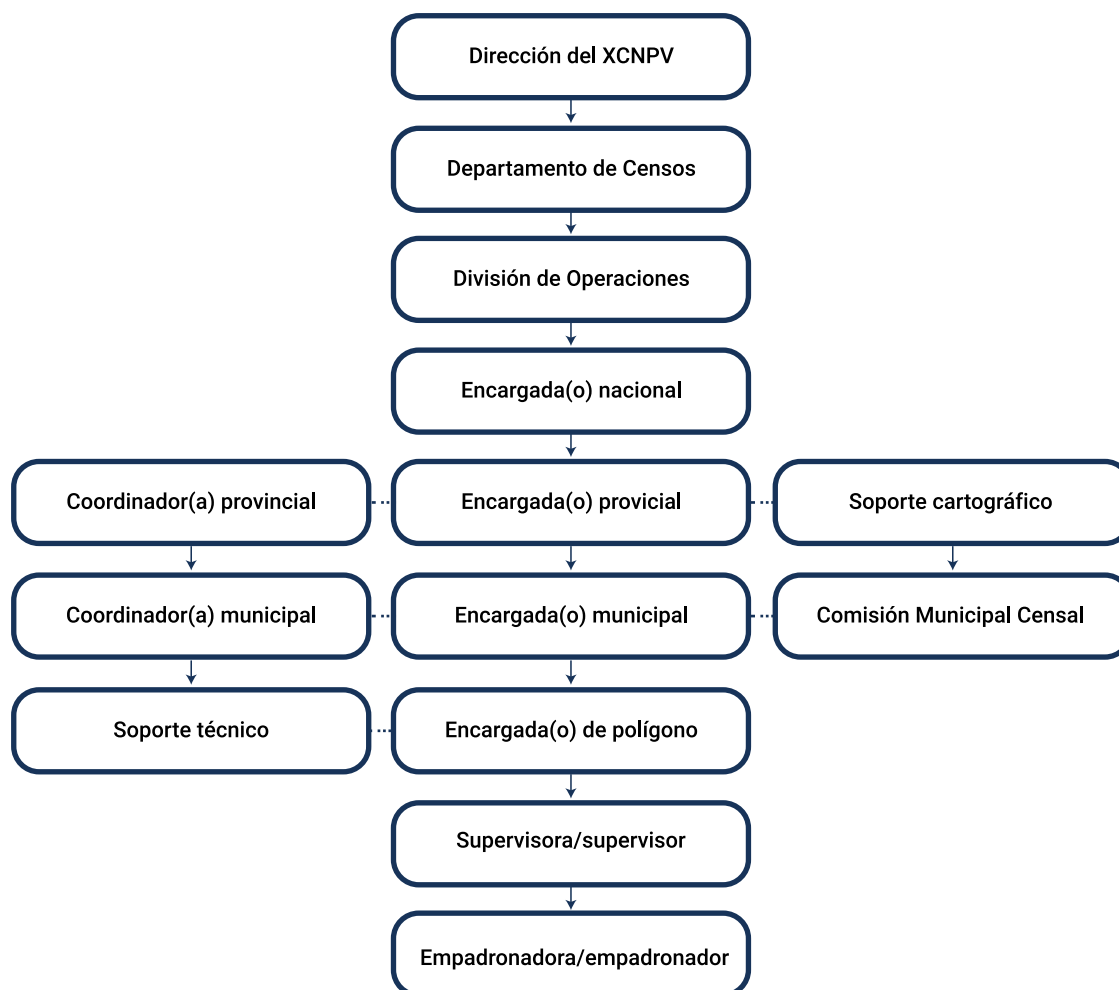

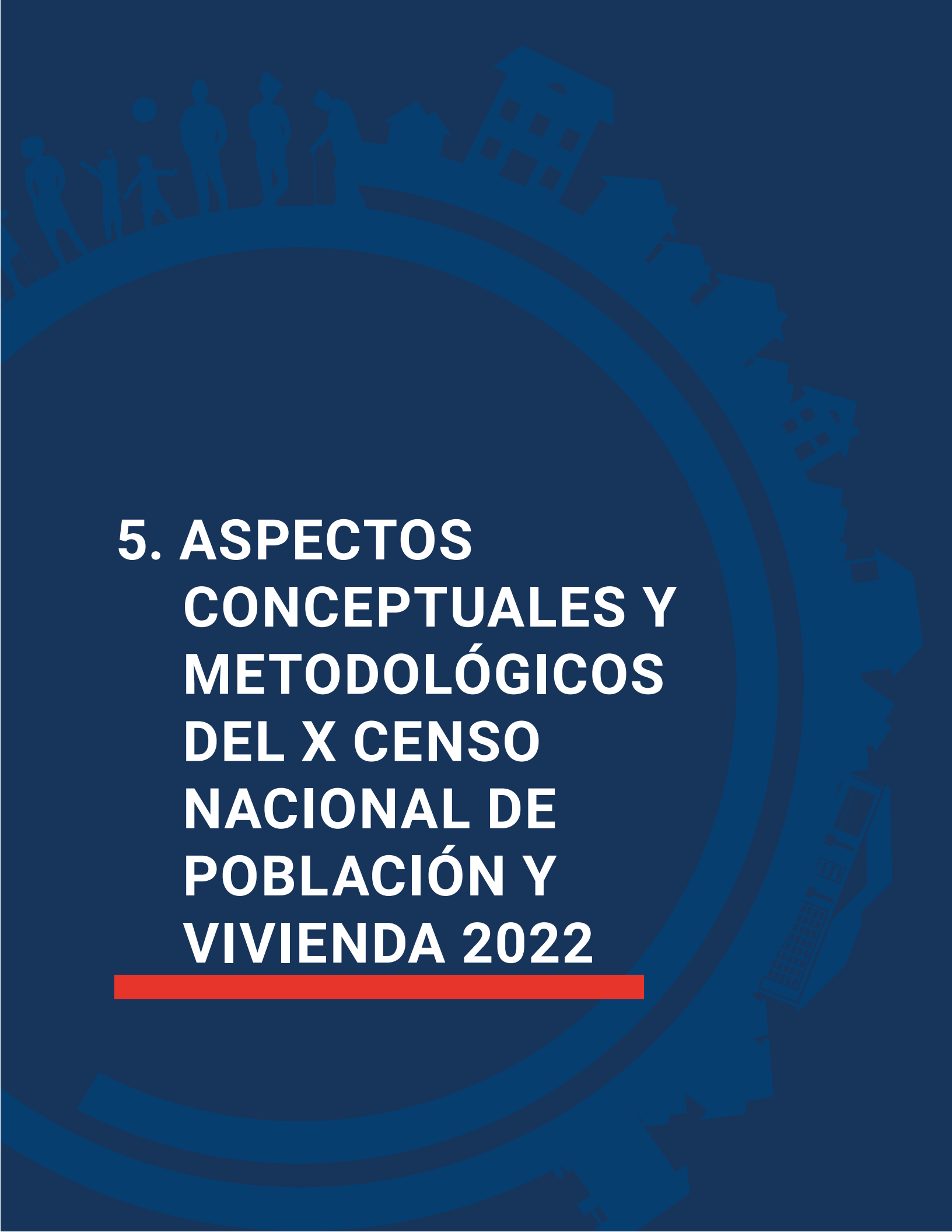

**5. ASPECTOS  
CONCEPTUALES Y  
METODOLÓGICOS  
DEL X CENSO  
NACIONAL DE  
POBLACIÓN Y  
VIVIENDA 2022**

---

## 5. Aspectos conceptuales y metodológicos del X Censo Nacional de Población y Vivienda 2022

Existe una serie de elementos, conceptos y procedimientos que son comunes a todos los censos, los cuales deben ser definidos en forma previa al inicio del proceso censal. La combinación de esos tópicos genera dos pivotes importantes sobre los cuales se apoya el censo. Por un lado, **los aspectos conceptuales**, donde se incluye la definición de los diversos atributos del censo. Y por el otro, **los aspectos metodológicos y procedimentales**, los cuales incluyen las diversas técnicas y estrategias a seguir para el montaje y levantamiento del censo, así como las herramientas a utilizar para el levantamiento de esa operación estadística.

### 5.1 Universo

Comprende todo el territorio de la República Dominicana y sus aguas jurisdiccionales, incluyendo todos los residentes habituales del país, así como todas las viviendas y hogares localizados en el territorio nacional.

### 5.2 Tipo de censo

El X Censo Nacional de Población y Vivienda 2022 fue un censo De derecho o De jure, es decir, se empadronó a todas las personas residentes habituales en los hogares, independientemente del lugar donde se encontraran al momento del empadronamiento.

### 5.3 Instrumento de recolección de la información

Para la obtención de la información se elaboró una boleta censal destinada a la recolección de información sobre: las características estructurales de las viviendas, atributos de los hogares y características demográficas y socioeconómicas de las personas. El cuestionario está estructurado en seis secciones siguientes: I) Ubicación geográfica de la vivienda. II) Características de la vivienda. III) Identificación del hogar. IV) Características del hogar. V) Lista de las personas que conforman el hogar. VI) Características de las personas que viven habitualmente en el hogar.

### 5.4 Instructivos para la capacitación

Como forma de apoyar la capacitación, a todos los niveles de la estructura de levantamiento de la información y, al mismo tiempo, proporcionar un documento de consulta por parte de los técnicos de cada uno de los niveles de la estructura, se elaboraron los seis instructivos siguientes: 1) Manual del Encargado provincial censal; 2) Manual del Encargado municipal censal; 3) Manual del Encargado de polígono; 4) Manual del Supervisor de campo; 5) Manual del empadronador y 6) Instructivo del Técnico de soporte informático.



# 6. RECLUTAMIENTO Y CAPACITACIÓN

---

## 6. Reclutamiento y capacitación

El grado de calidad de la información depende de una multiplicidad de factores que, entre ellos, aquellos que dependen de la calidad del trabajo realizado por el personal operativo de campo, es decir, los empadronadores y los supervisores. Por esa razón el reclutamiento y capacitación constituyen dos actividades cruciales para asegurar que las informaciones obtenidas en el terreno contarán con el grado de calidad requerido.

### 6.1 Reclutamiento

El reclutamiento es un proceso previo a la selección de candidatas y los candidatos, y que tiene como propósito atraer a potenciales aspirantes para ejecutar las tareas asignadas a cada puesto. Dicho proceso se realizó partiendo de la concepción de un perfil alineado con las características y especificaciones propias de las tareas y actividades que debía desarrollar cada funcionario censal.

Las dimensiones del censo requieren de un reclutamiento masivo, es decir, demanda la contratación de un gran número de personas para los distintos puestos dentro de la estructura censal, además, precisa, entre otras cosas, de que los funcionarios censales residan en el área que les corresponde trabajar, aspecto fundamental para mayor rendimiento de las actividades censales y aprovechamiento de los recursos puesto que conoce la zona.

Para fines del reclutamiento se hizo una revisión de las lecciones aprendidas del proceso realizado para el reclutamiento y selección del personal del IX Censo 2010 y algunas experiencias del Departamento de Censos en proyectos similares a fin de realizar un proceso eficaz.

El Departamento de Recursos Humanos tuvo la responsabilidad de ejecutar el reclutamiento de todo el personal que laboró en cada una de las etapas del X Censo Nacional de Población y Vivienda 2022. Por tal razón realizó el monitoreo y seguimiento a todo el proceso a nivel nacional.

Para el reclutamiento de personal se desarrolló una **aplicación Web**, en la cual las personas aspirantes llenaron un formulario prediseñado con información específica referente a la solicitud para trabajar en el censo; en ese sentido se estableció que los Encargados provinciales y Encargados municipales asesoraran y apoyaran a las y los aspirantes a los puestos operativos para el llenado de la aplicación.

Dada las particularidades que se podían presentar en las distintas áreas del país, el equipo responsable del reclutamiento desarrolló un plan, el cual especificó el número de candidatos/as requeridos/as para cada entidad geográfica y unidad censal, de manera que se contara con el personal requerido oportunamente para fines de capacitación y contratación. Igualmente, se incluyó un personal para contingencias, considerando los niveles de deserción desde un 25% al 40% dependiendo de las zonas de mayor incidencia en experiencias de levantamientos previos.

De manera general, los/as aspirantes a los cargos se evaluaron de acuerdo con el perfil según los criterios definidos, luego se capacitaron y como resultado de la evaluación en este proceso fueron seleccionados/as, para desempeñar el cargo correspondiente.

## 6.2 Capacitación

En la capacitación se implementó la metodología de diseño instruccional, enfocada principalmente en las personas participantes, así como incorporar recursos virtuales y digitales a la capacitación presencial que facilitaron la homogeneidad en la transmisión de los contenidos. Esto sucedió principalmente con aquellas posiciones con mayores plazas a ocupar, como las de empadronadore/as y supervisore/as.

Para enfrentar las barreras de la tecnología a nivel del territorio nacional se decidió habilitar diferentes medios para acceder a los recursos didácticos generados (plataforma de enseñanza virtual, documentos compartidos en la nube, USB, descarga local de documentos, Inventario de videos en PDF con hipervínculo de acceso directo). Sin lugar a duda, contribuyeron en el proceso de aprendizaje según los diversos estilos de aprendizaje, estimulando la interacción con actividades de lectura, audiovisuales y práctico.

La capacitación para la operación de campo fue realizada utilizando la metodología denominada “En cascada”, lo que significa que en el primer nivel de la capacitación se utilizó un grupo especializado, pero reducido de capacitadores/as ONE que formaron a encargados/as y coordinadores/as provinciales, así como, a los facilitadores/as nacionales. En el segundo nivel, los facilitadores/as nacionales a su vez, capacitaron a los encargados/as y coordinadores/as municipales y a los encargados/as de polígono. Estos últimos en el tercer nivel, capacitaron al personal que tuvo la responsabilidad de recolectar la información en campo, es decir, empadronadores y supervisores. Para ello contaron con el acompañamiento y tutoría de facilitadores/as nacionales.





# 7. EMPADRONAMIENTO

---

## 7. Empadronamiento

El empadronamiento es el procedimiento a través del cual se obtiene la información correspondiente a cada uno de los hogares que constituyen la población estudiada. Para el X Censo Nacional de Población y Vivienda 2022, se utilizó el método de empadronamiento directo, es decir que personas debidamente capacitadas visitaron cada una de las viviendas del segmento censal o los segmentos que les fueron asignados, solicitando al jefe o la jefa del hogar, o persona responsable, la información sobre las características de la vivienda, del hogar y de cada uno de los miembros del hogar, información que fue registrada en la aplicación tecnológica desarrollada con la boleta censal, utilizando una tableta.

Este operativo se efectuó simultáneamente en todo el territorio nacional y sus aguas jurisdiccionales, durante los días del 10 al 23 de noviembre del 2022. En el caso de algunas áreas del Distrito Nacional, provincia de Santo Domingo y otras provincias, el periodo de empadronamiento se amplió con el propósito de alcanzar mayor cobertura.

### 7.1 Unidades de empadronamiento

Al igual que en los censos anteriores, las unidades de empadronamiento son: la persona, el hogar y la vivienda. Las personas son todos los residentes habituales de los hogares censales. A su vez, se consideró el hogar como una unidad de cohabitación y alimentación, formada por una sola persona o varias con o sin lazos familiares que, a su vez, tienen la vivienda como unidad física de interacción. En términos operativos, se utilizó como criterio, para la identificación de hogares dentro de la vivienda, el alimentarse de las mismas comidas o compartir los demás gastos comunes.

Para los fines censales se consideró como vivienda todo local con entrada independiente y delimitada por paredes, muros o cercas, y cubierto por un techo, convertido o dispuesto para el alojamiento permanente o temporal de personas con vínculo familiar o no. También se empadronó como vivienda un negocio, tienda o taller dentro del cual se ha separado una parte para residir, así como cualquier local, fijo o móvil, que al momento del censo estuviese ocupado como lugar de alojamiento permanente.

### 7.2 Período de empadronamiento

El levantamiento de información del X Censo Nacional de Población y Vivienda 2022 se realizó durante 14 días, del 10 al 23 de noviembre de 2022. Además, dos días previos al empadronamiento se realizó el recorrido de reconocimiento de las áreas.

## 7.3 Método de recolección de las informaciones

La recolección de las informaciones se realizó mediante entrevistas directas, visitando cada uno de los hogares existentes en las viviendas ocupadas o locales utilizados como vivienda y como herramienta para la captura de las informaciones en el terreno se utilizaron tabletas. Las entrevistas fueron conducidas por empadronadores quienes en cada hogar identificaron a los informantes adecuados, para que ofrecieran las informaciones de los miembros habituales del hogar. Para fines del censo se consideró como informante adecuado a toda persona de 15 años o más de edad que conociera las informaciones solicitadas en la aplicación utilizada para recolectar la información de cada uno de los miembros del hogar.



# 8. CAPTURA Y PROCESAMIENTO DE DATOS

---

## 8. Captura y Procesamiento de datos

### 8.1 Herramienta de captura utilizada

Como herramienta para la captura de las informaciones en el terreno se utilizaron tabletas. La recolección de datos fue realizada con una aplicación móvil desarrollada en CSPro (Census and Survey Processing System), software de dominio público desarrollado por la Oficina de Censo de los Estados Unidos, utilizado por la mayoría de los países de la región para entrada, edición, tabulación y difusión de datos de censos y encuestas.

Las entrevistas fueron realizadas por empadronadores, luego de finalizada la entrevista a cada vivienda, los datos eran sincronizados con el servidor de la Oficina Central ONE. Adicional, al finalizar cada segmento, los datos recolectados por los empadronadores eran validados por sus supervisores. Para fines de aseguramiento de los datos, éstos nuevamente eran transmitidos a un repositorio distinto en la Oficina Central ONE.

Para reasegurar las informaciones recolectadas, al finalizar el periodo del levantamiento censal, se realizó un proceso de respaldo de seguridad de los datos para todas las tabletas.

### 8.2 Monitoreo y control censal

El monitoreo censal consistió en dar seguimiento diario y controlar los avances del operativo censal en tiempo real, verificando el desempeño de cada empadronador y asegurando la cobertura censal, además de ofrecer información a los funcionarios de ONE para la toma de las acciones correctivas de lugar en el momento del operativo censal.

Se utilizaron tableros para el monitoreo censal que eran alimentados por los datos consolidados que se recibían diariamente, para el seguimiento del trabajo de campo. Esto permitió examinar los indicadores de gestión/resultado para monitorear la cobertura y calidad de los datos.

### 8.3 Comprobación de la cobertura e integración de los datos censales

#### 8.3.1 Verificación de la integridad de la base de datos

Se aseguró que todos los datos recolectados en las tabletas, transmitidos a los servidores de la Oficina Central ONE, los de las boletas censales levantadas en papel y posteriormente digitadas y los recolectados en la copia de respaldo fueran integrados en la base de datos trabajada por la división de procesamiento de datos.

Una vez concluida la fase de levantamiento censal, considerando los repositorios de datos (Empadronador - Supervisor - Copia de Respaldo), y los datos obtenidos por operativos especiales de digitación de boletas de viviendas colectivas, se siguió un procedimiento en dos etapas.

Primero, se verificaron los archivos de datos levantados durante el empadronamiento para comprobar la completitud de cada segmento combinando los datos de múltiples fuentes y depurarlos para almacenar en un solo repositorio, a nivel de segmentos por polígono, distrito municipal, municipio y provincia.

Segundo, se unieron los archivos provinciales y así se generó la base de datos inicial del X Censo Nacional de Población y Vivienda 2022.

### **8.3.1 Verificación de duplicidad**

Se crearon y ejecutaron aplicaciones para el análisis y verificación de los registros en la base de datos con el fin de identificar cualquier duplicidad de casos con la misma combinación vivienda-hogar-persona.

## **8.4 Pautas de consistencia y validación**

La elaboración de las pautas de consistencia y validación de los datos consiste en la elaboración de un conjunto de reglas a ser aplicadas durante el procesamiento de los datos recolectados en el terreno para que sean coherentes y consistentes de acuerdo con cada pregunta de la boleta censal. Este procedimiento constituye un proceso arduo y prolongado, el cual viene siendo desarrollado por técnicos de la Dirección de Censos y Encuestas, con la participación de la Dirección de Tecnología de la información.



# 9. ENCUESTA DE CONTROL DE COBERTURA Y CALIDAD

---

## 9 Encuesta de control de cobertura y calidad<sup>5</sup>

Por su envergadura, los censos nacionales de población normalmente dan origen a datos que pueden estar afectados por **Errores de cobertura**, los cuales son resultado de la omisión o duplicación de viviendas o personas durante el empadronamiento y **Errores de contenido**, los cuales aluden a las imprecisiones existentes en la información recolectada.

Entre las causas tradicionales de los **errores de cobertura** pueden citarse las cinco siguientes: a) la imprecisión de la cartografía utilizada en el empadronamiento como las derivadas de omisiones o de la desactualización; b) la falta de exhaustividad por parte del empadronador en cuanto a su carga de trabajo, lo cual, a su vez, se deriva de deficiencias en el reclutamiento y capacitación del personal operativo de campo y a la falta de idoneidad de la supervisión; c) doble conteo; d) negativa de personas a ser empadronadas y e) manejo inadecuado del concepto “residente habitual”.

En virtud de la existencia de ese conjunto de factores que atentan contra la cobertura censal, Naciones Unidas, en su documento “**Principios y recomendaciones relativos a los Censos Nacionales**” (1958) estipuló que “en la publicación de los resultados definitivos del censo, debe indicarse en detalle los métodos empleados para evaluar la medida en que los datos son completos, siempre que sea posible, convendrá estimar la calidad de las informaciones recogidas sobre ciertas características estudiadas en el curso del empadronamiento”<sup>6</sup>.

En la actualidad, a esas causas tradicionales de la omisión censal se agregan las cinco siguientes: a) existencia de conglomerados residenciales cerrados donde se dificulta ofrecer las informaciones a quienes viven fuera de ese entorno; b) existencia de una proporción importante de hogares donde sus miembros permanecen fuera durante las horas del día; c) falta de una campaña de información eficaz antes y durante el empadronamiento que informe y sensibilice a la población en relación con el censo; d) falta de control de todos los componentes del proceso por parte del equipo técnico directivo y e) desconfianza de los hogares derivada de la inseguridad ciudadana.

Mientras que, entre las causas de los errores de contenido se distinguen: las preguntas del cuestionario o aplicativo mal formuladas o mal interpretadas, errores de los empadronadores al realizar la pregunta o anotar la respuesta, incapacidad para responder o mala interpretación de la pregunta por parte de la persona empadronada, respuestas incorrectas en forma deliberada, errores que pueden ocurrir durante la fase de captura de la información.

Con miras a la evaluación censal, con frecuencia se alude a dos formas de hacerla, una es usando procedimientos directos, como la encuesta de Post-enumeración censal. Y otra forma es utilizando procedimientos indirectos, a través de los cuales, la información censal se compara con la proveniente de otras fuentes como: censos anteriores, encuestas, registros o de conteo precensal de viviendas.

<sup>5</sup> Cáceres Ureña, Francisco I. **Evaluación de la cobertura censal: un ejercicio obligatorio para legitimar los resultados**. Conferencia dictada en la Universidad Autónoma de Santo Domingo. Octubre de 2022

<sup>6</sup> Tacla C., Odette. **La omisión censal en América Latina, 1950-2000**. Centro Latinoamericano y Caribeño de Demografía (CELADE) – División de Población Proyecto Banco Interamericano de Desarrollo (BID-CELADE/CEPAL). Serie Población y Desarrollo. Santiago de Chile, enero del 2006.



La medición de la cobertura censal constituye un ejercicio que se implementó por primera vez en la República Dominicana con el propósito de establecer el nivel de omisión de viviendas y personas en el VIII Censo Nacional de Población y Vivienda 2002. Posteriormente, como parte de las actividades Post-empadronamiento del IX Censo Nacional de Población y Vivienda 2010, se condujo un estudio similar. En adición a esto, otra entidad estatal condujo una encuesta nacional con otros propósitos, en la cual incluyó un módulo destinado a medir la omisión censal de viviendas, hogares y personas.

En concordancia con las ya citadas recomendaciones de Naciones Unidas y en seguimiento a las experiencias relativas a los censos de 2002 y 2010, como parte de las actividades del X Censo Nacional de Población y Vivienda 2022, se consideró el levantamiento de una encuesta destinada a evaluar el grado de cobertura de esa operación estadística, así como medir algunos aspectos relativos a la calidad de las informaciones. Este estudio se planeó, se diseñó y se implementó en el primer cuatrimestre de 2023.

## 9.1 Objetivos

La Encuesta de Cobertura y Calidad 2023 es una “Encuesta de Post- enumeración Censal (EPS)”, que tiene los dos objetivos básicos siguientes:

- a. En materia de cobertura, estimar la tasa de omisión censal, de viviendas, hogares y personas, a nivel de municipio o distrito municipal para cinco provincias seleccionadas, a fin de apoyar en la evaluación del alcance que tuvo el censo en término de cobertura de viviendas, hogares y personas.
- b. 2) En términos de calidad de la información, medir algunos indicadores básicos de educación; establecer la composición de la población por sexo y edad, así como la estructura de los hogares y de las familias, de acuerdo con la relación de parentesco de las personas con el jefe o jefa del hogar.

## 9.2 Marco de muestreo

El marco para la selección de la muestra fue construido a partir de la base de datos cartográfica utilizada para el levantamiento del XCNPV de 2022. Para la definición de la Unidad Primaria de Muestreo (UPM) se utilizó la segmentación en manzana-bloques, cuyos registros contienen las informaciones necesarias para este propósito (informaciones geográficas y tipo de vivienda).

## 9.3. Diseño y selección de la muestra

La Encuesta de Cobertura y Calidad 2023 es una encuesta de hogares estratificada de conglomerados en una sola etapa, completamente probabilística, con una muestra de 4,000 UPM (manzana-bloques), lo que la convierte en la encuesta de mayor tamaño realizada en el país. La muestra fue seleccionada a partir de un marco muestral construido con la cartografía del X Censo Nacional de Población y Vivienda 2022, utilizando un procedimiento de muestreo con probabilidad proporcional al tamaño (PPT), donde el tamaño corresponde al número de viviendas particulares (ocupadas y desocupadas).

La muestra, de unas 4,000 UPM contiene alrededor de 200,000 viviendas particulares ocupadas o desocupadas.

## 9.4. Levantamiento de la información

La información se levantó en siete semanas dentro del período comprendido entre el 18 de abril y el 7 de junio de 2023.

Las labores de campo fueron realizadas por un equipo de 232 entrevistadores, coordinados por 58 supervisores de campo, quienes, a su vez estuvieron acompañados de seis (6) supervisores nacionales y ocho (8) supervisores de calidad de la información en campo.

Con miras a facilitar el uso de los dispositivos móviles de captura de la información, el trabajo de campo fue asistido por 14 técnicos de soporte informático. Del mismo modo, para resolver las situaciones derivadas del uso de mapas para localización del área de trabajo de cada entrevistador, se contó con el acompañamiento de 14 técnicos de soporte cartográfico.

## 9.5. Resultados Encuesta de cobertura y calidad<sup>7</sup>

A través de la Encuesta de cobertura y calidad se obtuvieron informaciones a través de las cuales se pueden obtener estimaciones de la omisión de viviendas, hogares y personas a nivel nacional y en forma desagregada a nivel geográfico. Próximamente se publicará el Informe General de la Encuesta de cobertura y calidad del X Censo Nacional de Población y Vivienda 2022 y, como parte de ese documento se ofrecerán los valores correspondientes al porcentaje de omisión censal de viviendas, hogares y personas. Esto es, el porcentaje de viviendas, hogares y personas que no fueron empadronadas durante el operativo censal. Este indicador se presentará desagregado territorialmente a nivel de municipio, en el caso de 26 provincias y a nivel de municipio y distrito municipal, para cinco provincias.

---

<sup>7</sup> Cáceres Ureña, Francisco I. y. Informe preliminar encuesta de cobertura y calidad X Censo Nacional de Población y Vivienda. Julio 2023



# 10. RESULTADOS CENSALES

---

## 10. Resultados censales

El X Censo Nacional de Población y Vivienda 2022, recabó información acerca de las viviendas, los hogares y las personas. En esas tres poblaciones se produjeron importantes niveles de omisión, los cuales, como se señaló en el objetivo número 1 de la Encuesta de Control de Cobertura y Calidad censal, fueron medidos a nivel territorial desagregado. De esa forma se obtuvieron los factores que se han utilizado para ajustar las informaciones censales acerca de los números de viviendas, hogares y personas que se presentan en este informe, las cuales se presentan en los primeros 12 cuadros del informe. Adicionalmente, en los dos cuadros restantes se presenta la Tasa anual media de crecimiento intercensal 1950-2022 y la Densidad poblacional al año 2022.

A su vez, en los cuadros 5, 6, 7 y 8 se exhibe el Número de viviendas particulares, por condición de ocupación y número de viviendas colectivas, según región; el Número de viviendas particulares, por condición de ocupación y número de viviendas colectivas, según provincia; Número de viviendas particulares, por condición de ocupación y número de viviendas colectivas, según provincia y municipio. Número de viviendas particulares, por condición de ocupación y número de viviendas colectivas, según provincia, municipio y distrito municipal.

Los datos contenidos por el Informe Básico se refieren a informaciones de carácter muy general, por tanto, estarán circunscritos a algunos datos básicos acerca del número de viviendas ocupadas y viviendas colectivas, desagregadas a nivel de región y provincia; el volumen de población derivada del censo, y su desagregación por sexo, según región y según provincia de residencia. Adicionalmente se ha calculado la tasa anual media de crecimiento poblacional durante el período intercensal 2010-2022 y la densidad poblacional de la República Dominicana al momento del censo.

### 10.1 Población

Uno de los objetivos centrales de un censo como el levantado en forma reciente en el país, es poder dar cuenta del número de habitantes residentes en el país, así como establecer sus atributos básicos. Ante la magnitud de la omisión, de la misma forma que en el caso de las viviendas y los hogares, la información acerca del número de personas ha sido ajustada, a fin de corregirla.

En los cuadros 1, 2, 3 y 4 se presenta la Población por sexo, según región de residencia; Población por sexo, según provincia de residencia; Población por sexo, según provincia y municipio de residencia; y Población por sexo, según provincia, municipio y distrito municipal de residencia.

**Cuadro 1.** REPÚBLICA DOMINICANA: Población por sexo, según región de residencia.  
X Censo Nacional de Población y Vivienda, 2022

| Región de residencia  | Población         |                  |                  |
|-----------------------|-------------------|------------------|------------------|
|                       | Total             | Hombres          | Mujeres          |
| <b>Total</b>          | <b>10,771,504</b> | <b>5,328,987</b> | <b>5,442,517</b> |
| Región Cibao Norte    | 1,654,092         | 822,498          | 831,594          |
| Región Cibao Sur      | 800,908           | 404,876          | 396,032          |
| Región Cibao Nordeste | 673,414           | 339,278          | 334,136          |
| Región Cibao Noroeste | 447,033           | 227,825          | 219,208          |
| Región Valdesia       | 967,282           | 481,033          | 486,249          |
| Región Enriquillo     | 404,667           | 205,510          | 199,157          |
| Región El Valle       | 549,490           | 282,818          | 266,672          |
| Región Yuma           | 833,143           | 415,485          | 417,658          |
| Región Higuamo        | 642,777           | 318,242          | 324,535          |
| Región Ozama          | 3,798,698         | 1,831,422        | 1,967,276        |

Regiones Únicas de Planificación (Ley 345-2022).

**Cuadro 2.** REPÚBLICA DOMINICANA: Población por sexo, según provincia de residencia.  
X Censo Nacional de Población y Vivienda, 2022

| Provincia de residencia | Población         |                  |                  |
|-------------------------|-------------------|------------------|------------------|
|                         | Total             | Hombres          | Mujeres          |
| <b>Total</b>            | <b>10,771,504</b> | <b>5,328,987</b> | <b>5,442,517</b> |
| Distrito Nacional       | 1,029,110         | 490,423          | 538,687          |
| Azua                    | 240,209           | 124,146          | 116,063          |
| Baoruco                 | 108,717           | 55,629           | 53,088           |
| Barahona                | 200,886           | 101,378          | 99,508           |
| Dajabón                 | 74,810            | 37,876           | 36,934           |
| Duarte                  | 308,353           | 154,440          | 153,913          |
| Elías Piña              | 64,614            | 33,017           | 31,597           |
| El Seibo                | 99,169            | 51,882           | 47,287           |
| Españillat              | 241,058           | 122,228          | 118,830          |
| Independencia           | 60,689            | 30,691           | 29,998           |
| La Altagracia           | 446,060           | 223,130          | 222,930          |
| La Romana               | 287,914           | 140,473          | 147,441          |
| La Vega                 | 442,719           | 224,369          | 218,350          |
| María Trinidad Sánchez  | 156,633           | 79,681           | 76,952           |
| Monte Cristi            | 123,519           | 63,861           | 59,658           |
| Pedernales              | 34,375            | 17,812           | 16,563           |
| Peravia                 | 209,372           | 101,804          | 107,568          |
| Puerto Plata            | 338,355           | 168,893          | 169,462          |
| Hermanas Mirabal        | 96,441            | 49,207           | 47,234           |
| Samaná                  | 111,987           | 55,950           | 56,037           |
| San Cristóbal           | 688,828           | 341,987          | 346,841          |
| San Juan                | 244,667           | 125,655          | 119,012          |
| San Pedro de Macorís    | 337,146           | 164,734          | 172,412          |
| Sanchez Ramírez         | 162,642           | 82,435           | 80,207           |
| Santiago                | 1,074,679         | 531,377          | 543,302          |
| Santiago Rodríguez      | 64,635            | 32,995           | 31,640           |
| Valverde                | 184,069           | 93,093           | 90,976           |
| Monseñor Nouel          | 195,547           | 98,072           | 97,475           |
| Monte Plata             | 205,498           | 103,659          | 101,839          |
| Hato Mayor              | 100,133           | 49,849           | 50,284           |
| San José de Ocoa        | 69,082            | 37,242           | 31,840           |
| Santo Domingo           | 2,769,588         | 1,340,999        | 1,428,589        |

**Cuadro 3.** REPÚBLICA DOMINICANA: Población por sexo, según provincia y municipio de residencia. X Censo Nacional de Población y Vivienda, 2022

| Provincia y municipio de residencia | Población         |                  |                  |
|-------------------------------------|-------------------|------------------|------------------|
|                                     | Total             | Hombres          | Mujeres          |
| <b>Total</b>                        | <b>10,771,504</b> | <b>5,328,987</b> | <b>5,442,517</b> |
| <b>Distrito Nacional</b>            | <b>1,029,110</b>  | <b>490,423</b>   | <b>538,687</b>   |
| Santo Domingo de Guzmán             | 1,029,110         | 490,423          | 538,687          |
| <b>Azua</b>                         | <b>240,209</b>    | <b>124,146</b>   | <b>116,063</b>   |
| Azua                                | 103,276           | 51,730           | 51,546           |
| Las Charcas                         | 14,341            | 7,472            | 6,869            |
| Las Yayas de Viajama                | 19,195            | 9,860            | 9,335            |
| Padre Las Casas                     | 20,672            | 10,908           | 9,764            |
| Peralta                             | 14,670            | 7,875            | 6,795            |
| Sabana Yegua                        | 21,306            | 11,222           | 10,084           |
| Pueblo Viejo                        | 11,997            | 5,943            | 6,054            |
| Tábara Arriba                       | 20,771            | 11,563           | 9,208            |
| Guayabal                            | 5,754             | 3,276            | 2,478            |
| Estebanía                           | 8,227             | 4,297            | 3,930            |
| <b>Baoruco</b>                      | <b>108,717</b>    | <b>55,629</b>    | <b>53,088</b>    |
| Neiba                               | 40,644            | 20,529           | 20,115           |
| Galván                              | 15,677            | 8,170            | 7,507            |
| Tamayo                              | 30,666            | 15,652           | 15,014           |
| Villa Jaragua                       | 12,425            | 6,333            | 6,092            |
| Los Ríos                            | 9,305             | 4,945            | 4,360            |
| <b>Barahona</b>                     | <b>200,886</b>    | <b>101,378</b>   | <b>99,508</b>    |
| Barahona                            | 90,166            | 44,046           | 46,120           |
| Cabral                              | 15,913            | 8,104            | 7,809            |
| Enriquillo                          | 12,523            | 6,489            | 6,034            |
| Paraiso                             | 16,606            | 8,965            | 7,641            |
| Vicente Noble                       | 25,678            | 13,088           | 12,590           |
| El Peñón                            | 4,388             | 2,283            | 2,105            |
| La Ciénaga                          | 9,186             | 4,730            | 4,456            |
| Fundación                           | 9,223             | 4,727            | 4,496            |
| Las Salinas                         | 4,810             | 2,426            | 2,384            |
| Polo                                | 7,646             | 4,224            | 3,422            |
| Jaquimeyes                          | 4,747             | 2,296            | 2,451            |
| <b>Dajabón</b>                      | <b>74,810</b>     | <b>37,876</b>    | <b>36,934</b>    |
| Dajabón                             | 35,809            | 17,737           | 18,072           |
| Loma de Cabrera                     | 16,827            | 8,637            | 8,190            |
| Partido                             | 7,584             | 3,990            | 3,594            |
| Restauración                        | 8,149             | 4,190            | 3,959            |
| El Pino                             | 6,441             | 3,322            | 3,119            |
| <b>Duarte</b>                       | <b>308,353</b>    | <b>154,440</b>   | <b>153,913</b>   |
| San Francisco de Macorís            | 202,716           | 100,358          | 102,358          |
| Arenoso                             | 13,890            | 7,304            | 6,586            |
| Castillo                            | 16,786            | 8,632            | 8,154            |
| Pimentel                            | 19,033            | 9,368            | 9,665            |
| Villa Riva                          | 36,066            | 18,683           | 17,383           |
| Las Guáranas                        | 14,099            | 7,077            | 7,022            |
| Eugenio María de Hostos             | 5,763             | 3,018            | 2,745            |
| <b>Elías Piña</b>                   | <b>64,614</b>     | <b>33,017</b>    | <b>31,597</b>    |
| Comendador                          | 28,738            | 14,271           | 14,467           |
| Bánica                              | 7,533             | 3,848            | 3,685            |
| El Llano                            | 8,577             | 4,384            | 4,193            |
| Hondo Valle                         | 9,697             | 5,111            | 4,586            |
| Pedro Santana                       | 6,605             | 3,521            | 3,084            |
| Juan Santiago                       | 3,464             | 1,882            | 1,582            |
| <b>El Seibo</b>                     | <b>99,169</b>     | <b>51,882</b>    | <b>47,287</b>    |
| El Seibo                            | 72,775            | 38,060           | 34,715           |
| Miches                              | 26,394            | 13,822           | 12,572           |

**Cuadro 3.** REPÚBLICA DOMINICANA: Población por sexo, según provincia y municipio de residencia. X Censo Nacional de Población y Vivienda, 2022, continuación...

| Provincia y municipio de residencia | Población      |                |                |
|-------------------------------------|----------------|----------------|----------------|
|                                     | Total          | Hombres        | Mujeres        |
| <b>Españat</b>                      | <b>241,058</b> | <b>122,228</b> | <b>118,830</b> |
| Moca                                | 164,022        | 83,087         | 80,935         |
| Cayetano Germosén                   | 7,960          | 4,133          | 3,827          |
| Gaspar Hernández                    | 40,781         | 20,634         | 20,147         |
| Jamao Al Norte                      | 7,982          | 4,118          | 3,864          |
| San Víctor                          | 20,313         | 10,256         | 10,057         |
| <b>Independencia</b>                | <b>60,689</b>  | <b>30,691</b>  | <b>29,998</b>  |
| Jimaní                              | 19,153         | 9,455          | 9,698          |
| Duvergé                             | 14,125         | 7,002          | 7,123          |
| La Descubierta                      | 8,072          | 4,100          | 3,972          |
| Postrer Río                         | 7,178          | 3,808          | 3,370          |
| Cristóbal                           | 7,617          | 4,023          | 3,594          |
| Mella                               | 4,544          | 2,303          | 2,241          |
| <b>La Altagracia</b>                | <b>446,060</b> | <b>223,130</b> | <b>222,930</b> |
| Higüey                              | 415,084        | 207,182        | 207,902        |
| San Rafael del Yuma                 | 30,976         | 15,948         | 15,028         |
| <b>La Romana</b>                    | <b>287,914</b> | <b>140,473</b> | <b>147,441</b> |
| La Romana                           | 153,241        | 73,427         | 79,814         |
| Guaymate                            | 17,228         | 9,097          | 8,131          |
| Villa Hermosa                       | 117,445        | 57,949         | 59,496         |
| <b>La Vega</b>                      | <b>442,719</b> | <b>224,369</b> | <b>218,350</b> |
| La Vega                             | 282,055        | 142,040        | 140,015        |
| Constanza                           | 66,316         | 34,335         | 31,981         |
| Jarabacoa                           | 65,059         | 33,139         | 31,920         |
| Jima Abajo                          | 29,289         | 14,855         | 14,434         |
| <b>María Trinidad Sánchez</b>       | <b>156,633</b> | <b>79,681</b>  | <b>76,952</b>  |
| Nagua                               | 81,424         | 40,963         | 40,461         |
| Cabrera                             | 28,677         | 14,515         | 14,162         |
| El Factor                           | 29,736         | 15,444         | 14,292         |
| Río San Juan                        | 16,796         | 8,759          | 8,037          |
| <b>Monte Cristi</b>                 | <b>123,519</b> | <b>63,861</b>  | <b>59,658</b>  |
| Monte Cristi                        | 27,067         | 13,969         | 13,098         |
| Castañuelas                         | 18,588         | 9,765          | 8,823          |
| Guayubín                            | 39,653         | 20,587         | 19,066         |
| Las Matas de Santa Cruz             | 11,114         | 5,683          | 5,431          |
| Pepillo Salcedo                     | 10,663         | 5,429          | 5,234          |
| Villa Vásquez                       | 16,434         | 8,428          | 8,006          |
| <b>Pedernales</b>                   | <b>34,375</b>  | <b>17,812</b>  | <b>16,563</b>  |
| Pedernales                          | 24,423         | 12,451         | 11,972         |
| Oviedo                              | 9,952          | 5,361          | 4,591          |
| <b>Peravia</b>                      | <b>209,372</b> | <b>101,804</b> | <b>107,568</b> |
| Baní                                | 158,019        | 76,594         | 81,425         |
| Nizao                               | 32,191         | 15,702         | 16,489         |
| Matanzas                            | 19,162         | 9,508          | 9,654          |
| <b>Puerto Plata</b>                 | <b>338,355</b> | <b>168,893</b> | <b>169,462</b> |
| Puerto Plata                        | 162,093        | 79,397         | 82,696         |
| Altamira                            | 17,676         | 9,135          | 8,541          |
| Guananico                           | 6,466          | 3,354          | 3,112          |
| Imbert                              | 22,925         | 11,478         | 11,447         |
| Los Hidalgos                        | 13,605         | 7,167          | 6,438          |
| Luperón                             | 17,577         | 9,168          | 8,409          |
| Sosúa                               | 56,982         | 28,144         | 28,838         |
| Villa Isabela                       | 20,278         | 10,687         | 9,591          |
| Villa Montellano                    | 20,753         | 10,363         | 10,390         |
| <b>Hermanas Mirabal</b>             | <b>96,441</b>  | <b>49,207</b>  | <b>47,234</b>  |
| Salcedo                             | 41,340         | 20,948         | 20,392         |
| Tenares                             | 28,942         | 14,741         | 14,201         |
| Villa Tapia                         | 26,159         | 13,518         | 12,641         |

**Cuadro 3.** REPÚBLICA DOMINICANA: Población por sexo, según provincia y municipio de residencia. X Censo Nacional de Población y Vivienda, 2022, continuación...

| Provincia y municipio de residencia | Población        |                |                |
|-------------------------------------|------------------|----------------|----------------|
|                                     | Total            | Hombres        | Mujeres        |
| <b>Samaná</b>                       | <b>111,987</b>   | <b>55,950</b>  | <b>56,037</b>  |
| Samaná                              | 60,878           | 30,673         | 30,205         |
| Sánchez                             | 25,413           | 12,602         | 12,811         |
| Las Terrenas                        | 25,696           | 12,675         | 13,021         |
| <b>San Cristóbal</b>                | <b>688,828</b>   | <b>341,987</b> | <b>346,841</b> |
| San Cristóbal                       | 277,793          | 137,665        | 140,128        |
| Sabana Grande de Palenque           | 18,304           | 8,971          | 9,333          |
| Bajos de Haina                      | 159,888          | 77,950         | 81,938         |
| Cambita Garabitos                   | 31,684           | 16,406         | 15,278         |
| Villa Altagracia                    | 97,620           | 48,559         | 49,061         |
| Yaguate                             | 51,489           | 25,313         | 26,176         |
| San Gregorio de Nigua               | 38,272           | 18,933         | 19,339         |
| Los Cacaos                          | 13,778           | 8,190          | 5,588          |
| <b>San Juan</b>                     | <b>244,667</b>   | <b>125,655</b> | <b>119,012</b> |
| San Juan                            | 143,009          | 72,664         | 70,345         |
| Bohechío                            | 10,051           | 5,372          | 4,679          |
| El Cercado                          | 17,987           | 9,657          | 8,330          |
| Juan de Herrera                     | 12,592           | 6,634          | 5,958          |
| Las Matas de Farfán                 | 48,179           | 24,508         | 23,671         |
| Vallejuelo                          | 12,849           | 6,820          | 6,029          |
| <b>San Pedro de Macorís</b>         | <b>337,146</b>   | <b>164,734</b> | <b>172,412</b> |
| San Pedro de Macorís                | 217,523          | 104,558        | 112,965        |
| Los Llanos                          | 26,098           | 13,260         | 12,838         |
| Ramón Santana                       | 11,105           | 5,892          | 5,213          |
| Consuelo                            | 40,547           | 20,069         | 20,478         |
| Quisqueya                           | 22,720           | 11,263         | 11,457         |
| Guayacanes                          | 19,153           | 9,692          | 9,461          |
| <b>Sanchez Ramírez</b>              | <b>162,642</b>   | <b>82,435</b>  | <b>80,207</b>  |
| Cotuí                               | 84,193           | 42,540         | 41,653         |
| Cevicos                             | 16,311           | 8,512          | 7,799          |
| Fantino                             | 23,780           | 11,919         | 11,861         |
| Villa La Mata                       | 38,358           | 19,464         | 18,894         |
| <b>Santiago</b>                     | <b>1,074,679</b> | <b>531,377</b> | <b>543,302</b> |
| Santiago                            | 771,748          | 377,324        | 394,424        |
| Bisonó                              | 49,367           | 24,671         | 24,696         |
| Jánico                              | 14,385           | 7,824          | 6,561          |
| Licey al Medio                      | 30,103           | 14,988         | 15,115         |
| San José de Las Matas               | 37,411           | 19,792         | 17,619         |
| Tamboril                            | 57,669           | 28,979         | 28,690         |
| Villa González                      | 42,198           | 21,401         | 20,797         |
| Puñal                               | 46,090           | 22,943         | 23,147         |
| Sabana Iglesia                      | 14,018           | 7,320          | 6,698          |
| Baitoa                              | 11,690           | 6,135          | 5,555          |
| <b>Santiago Rodríguez</b>           | <b>64,635</b>    | <b>32,995</b>  | <b>31,640</b>  |
| San Ignacio de Sabaneta             | 38,798           | 19,824         | 18,974         |
| Villa Los Almácigos                 | 11,816           | 6,139          | 5,677          |
| Monción                             | 14,021           | 7,032          | 6,989          |
| <b>Valverde</b>                     | <b>184,069</b>   | <b>93,093</b>  | <b>90,976</b>  |
| Mao                                 | 86,659           | 43,394         | 43,265         |
| Esperanza                           | 69,803           | 35,487         | 34,316         |
| Laguna Salada                       | 27,607           | 14,212         | 13,395         |
| <b>Monseñor Nouel</b>               | <b>195,547</b>   | <b>98,072</b>  | <b>97,475</b>  |
| Bonao                               | 144,923          | 72,884         | 72,039         |
| Maimón                              | 23,885           | 11,717         | 12,168         |
| Piedra Blanca                       | 26,739           | 13,471         | 13,268         |
| <b>Monte Plata</b>                  | <b>205,498</b>   | <b>103,659</b> | <b>101,839</b> |
| Monte Plata                         | 52,926           | 26,666         | 26,260         |
| Bayaguana                           | 35,435           | 17,952         | 17,483         |
| Sabana Grande de Boyá               | 34,977           | 17,929         | 17,048         |



**Cuadro 3.** REPÚBLICA DOMINICANA: Población por sexo, según provincia y municipio de residencia. X Censo Nacional de Población y Vivienda, 2022, continuación...

| Provincia y municipio de residencia | Población        |                  |                  |
|-------------------------------------|------------------|------------------|------------------|
|                                     | Total            | Hombres          | Mujeres          |
| Yamasá                              | 63,989           | 31,861           | 32,128           |
| Peralvillo                          | 18,171           | 9,251            | 8,920            |
| <b>Hato Mayor</b>                   | <b>100,133</b>   | <b>49,849</b>    | <b>50,284</b>    |
| Hato Mayor                          | 70,582           | 34,977           | 35,605           |
| Sabana de La Mar                    | 19,661           | 9,817            | 9,844            |
| El Valle                            | 9,890            | 5,055            | 4,835            |
| <b>San José de Ocoa</b>             | <b>69,082</b>    | <b>37,242</b>    | <b>31,840</b>    |
| San José de Ocoa                    | 43,394           | 22,827           | 20,567           |
| Sabana Larga                        | 11,636           | 6,349            | 5,287            |
| Rancho Arriba                       | 14,052           | 8,066            | 5,986            |
| <b>Santo Domingo</b>                | <b>2,769,588</b> | <b>1,340,999</b> | <b>1,428,589</b> |
| Santo Domingo Este                  | 1,029,117        | 489,906          | 539,211          |
| Santo Domingo Oeste                 | 410,578          | 197,104          | 213,474          |
| Santo Domingo Norte                 | 674,274          | 331,288          | 342,986          |
| Boca Chica                          | 167,040          | 81,634           | 85,406           |
| San Antonio de Guerra               | 59,299           | 29,485           | 29,814           |
| Los Alcarrizos                      | 336,307          | 165,435          | 170,872          |
| Pedro Brand                         | 92,973           | 46,147           | 46,826           |

**Cuadro 4.** REPÚBLICA DOMINICANA: Población por sexo, según provincia, municipio y distrito municipal de residencia. X Censo Nacional de Población y Vivienda, 2022

| Provincia, municipio y distrito municipal de residencia | Población         |                  |                  |
|---|-------------------|------------------|------------------|
|   | Total             | Hombres          | Mujeres          |
| <b>Total</b>  | <b>10,771,504</b> | <b>5,328,987</b> | <b>5,442,517</b> |
| <b>Distrito Nacional</b>                                | <b>1,029,110</b>  | <b>490,423</b>   | <b>538,687</b>   |
| Santo Domingo de Guzmán                                 | 1,029,110         | 490,423          | 538,687          |
| Santo Domingo de Guzmán                                 | 1,029,110         | 490,423          | 538,687          |
| <b>Azua</b>   | <b>240,209</b>    | <b>124,146</b>   | <b>116,063</b>   |
| Azua  | 103,276           | 51,730           | 51,546           |
| Azua  | 66,217            | 32,654           | 33,563           |
| Barro Arriba (DM)                                       | 5,347             | 2,784            | 2,563            |
| Las Barías-La Estancia (DM)                             | 7,522             | 3,636            | 3,886            |
| Los Jovillos (DM)                                       | 6,167             | 3,193            | 2,974            |
| Puerto Viejo (DM)                                       | 2,301             | 1,271            | 1,030            |
| Barreras (DM)   | 2,698             | 1,408            | 1,290            |
| Doña Emma Balaguer Viuda Vallejo (DM)                   | 2,801             | 1,451            | 1,350            |
| Clavellina (DM)   | 2,423             | 1,227            | 1,196            |
| Las Lomas (DM)  | 7,800             | 4,106            | 3,694            |
| Las Charcas   | 14,341            | 7,472            | 6,869            |
| Las Charcas   | 10,589            | 5,565            | 5,024            |
| Palmar de Ocoa (DM)                                     | 3,752             | 1,907            | 1,845            |
| Las Yayas de Viajama                                    | 19,195            | 9,860            | 9,335            |
| Las Yayas de Viajama                                    | 7,052             | 3,787            | 3,265            |
| Villarpando (DM)  | 7,438             | 3,630            | 3,808            |
| Hato Nuevo Cortés (DM)                                  | 4,705             | 2,443            | 2,262            |
| Padre Las Casas   | 20,672            | 10,908           | 9,764            |
| Padre Las Casas   | 8,827             | 4,451            | 4,376            |
| Las Lagunas (DM)  | 4,334             | 2,364            | 1,970            |
| La Siembra (DM)   | 1,656             | 906              | 750              |
| Monte Bonito (DM)                                       | 3,208             | 1,730            | 1,478            |
| Los Fríos (DM)  | 2,647             | 1,457            | 1,190            |
| Peralta   | 14,670            | 7,875            | 6,795            |
| Peralta   | 14,670            | 7,875            | 6,795            |
| Sabana Yegua  | 21,306            | 11,222           | 10,084           |
| Sabana Yegua  | 10,674            | 5,519            | 5,155            |
| Proyecto 4 (DM)   | 3,813             | 2,002            | 1,811            |
| Ganadero (DM)   | 3,015             | 1,560            | 1,455            |
| Proyecto 2-C (DM)                                       | 3,804             | 2,141            | 1,663            |

**Cuadro 4.** REPÚBLICA DOMINICANA: Población por sexo, según provincia, municipio y distrito municipal de residencia. X Censo Nacional de Población y Vivienda, 2022, continuación...

| Provincia, municipio y distrito municipal de residencia | Población      |                |               |
|---|----------------|----------------|---------------|
|   | Total          | Hombres        | Mujeres       |
| Pueblo Viejo  | 11,997         | 5,943          | 6,054         |
| Pueblo Viejo  | 8,452          | 4,161          | 4,291         |
| El Rosario (DM)   | 3,545          | 1,782          | 1,763         |
| Tábara Arriba   | 20,771         | 11,563         | 9,208         |
| Tábara Arriba   | 4,117          | 2,204          | 1,913         |
| Tábara Abajo (DM)                                       | 7,263          | 4,230          | 3,033         |
| Amiama Gómez (DM)                                       | 2,282          | 1,233          | 1,049         |
| Los Toros (DM)  | 7,109          | 3,896          | 3,213         |
| Guayabal  | 5,754          | 3,276          | 2,478         |
| Guayabal  | 5,754          | 3,276          | 2,478         |
| Estebanía   | 8,227          | 4,297          | 3,930         |
| Estebanía   | 8,227          | 4,297          | 3,930         |
| <b>Baoruco</b>  | <b>108,717</b> | <b>55,629</b>  | <b>53,088</b> |
| Neiba   | 40,644         | 20,529         | 20,115        |
| Neiba   | 30,602         | 15,396         | 15,206        |
| El Palmar (DM)  | 10,042         | 5,133          | 4,909         |
| Galván  | 15,677         | 8,170          | 7,507         |
| Galván  | 12,956         | 6,740          | 6,216         |
| El Salado (DM)  | 2,721          | 1,430          | 1,291         |
| Tamayo  | 30,666         | 15,652         | 15,014        |
| Tamayo  | 8,147          | 4,080          | 4,067         |
| Uvilla (DM)   | 3,404          | 1,685          | 1,719         |
| Santana (DM)  | 6,432          | 3,315          | 3,117         |
| Montserrat o Montserrat (DM)                            | 3,982          | 1,985          | 1,997         |
| Cabeza de Toro (DM)                                     | 2,125          | 1,129          | 996           |
| Mena (DM)   | 3,257          | 1,702          | 1,555         |
| Santa Bárbara El 6 (DM)                                 | 3,319          | 1,756          | 1,563         |
| Villa Jaragua   | 12,425         | 6,333          | 6,092         |
| Villa Jaragua   | 12,425         | 6,333          | 6,092         |
| Los Ríos  | 9,305          | 4,945          | 4,360         |
| Los Ríos  | 7,374          | 3,895          | 3,479         |
| Las Clavellinas (DM)                                    | 1,931          | 1,050          | 881           |
| <b>Barahona</b>   | <b>200,886</b> | <b>101,378</b> | <b>99,508</b> |
| Barahona  | 90,166         | 44,046         | 46,120        |
| Barahona  | 66,265         | 32,500         | 33,765        |
| El Cachón (DM)  | 2,905          | 1,463          | 1,442         |
| La Guázara (DM)   | 2,086          | 1,124          | 962           |
| Villa Central (DM)                                      | 18,910         | 8,959          | 9,951         |
| Cabral  | 15,913         | 8,104          | 7,809         |
| Cabral  | 15,913         | 8,104          | 7,809         |
| Enriquillo  | 12,523         | 6,489          | 6,034         |
| Enriquillo  | 11,062         | 5,698          | 5,364         |
| Arroyo Dulce (DM)                                       | 1,461          | 791            | 670           |
| Paraíso   | 16,606         | 8,965          | 7,641         |
| Paraíso   | 12,429         | 6,662          | 5,767         |
| Los Patos (DM)  | 4,177          | 2,303          | 1,874         |
| Vicente Noble   | 25,678         | 13,088         | 12,590        |
| Vicente Noble   | 13,302         | 6,847          | 6,455         |
| Canoa (DM)  | 4,876          | 2,464          | 2,412         |
| Quita Coraza (DM)                                       | 3,637          | 1,834          | 1,803         |
| Fondo Negro (DM)  | 3,863          | 1,943          | 1,920         |
| El Peñón  | 4,388          | 2,283          | 2,105         |
| El Peñón  | 4,388          | 2,283          | 2,105         |
| La Ciénaga  | 9,186          | 4,730          | 4,456         |
| La Ciénaga  | 4,265          | 2,218          | 2,047         |
| Baoruco (DM)  | 4,921          | 2,512          | 2,409         |
| Fundación   | 9,223          | 4,727          | 4,496         |
| Fundación   | 4,065          | 2,133          | 1,932         |
| Pescadería (DM)   | 5,158          | 2,594          | 2,564         |

**Cuadro 4. REPÚBLICA DOMINICANA: Población por sexo, según provincia, municipio y distrito municipal de residencia. X Censo Nacional de Población y Vivienda, 2022, continuación...**

| Provincia, municipio y distrito municipal de residencia | Población      |                |                |
|---|----------------|----------------|----------------|
|   | Total          | Hombres        | Mujeres        |
| Las Salinas   | 4,810          | 2,426          | 2,384          |
| Las Salinas   | 4,810          | 2,426          | 2,384          |
| Polo  | 7,646          | 4,224          | 3,422          |
| Polo  | 7,646          | 4,224          | 3,422          |
| Jaquimeyes  | 4,747          | 2,296          | 2,451          |
| Jaquimeyes  | 3,454          | 1,671          | 1,783          |
| Palo Alto (DM)  | 1,293          | 625            | 668            |
| <b>Dajabón</b>  | <b>74,810</b>  | <b>37,876</b>  | <b>36,934</b>  |
| Dajabón   | 35,809         | 17,737         | 18,072         |
| Dajabón   | 31,650         | 15,609         | 16,041         |
| Cañongo (DM)  | 4,159          | 2,128          | 2,031          |
| Loma de Cabrera   | 16,827         | 8,637          | 8,190          |
| Loma de Cabrera   | 11,210         | 5,703          | 5,507          |
| Capotillo (DM)  | 2,329          | 1,247          | 1,082          |
| Santiago de La Cruz (DM)                                | 3,288          | 1,687          | 1,601          |
| Partido   | 7,584          | 3,990          | 3,594          |
| Partido   | 7,584          | 3,990          | 3,594          |
| Restauración  | 8,149          | 4,190          | 3,959          |
| Restauración  | 8,149          | 4,190          | 3,959          |
| El Pino   | 6,441          | 3,322          | 3,119          |
| El Pino   | 4,566          | 2,307          | 2,259          |
| Manuel Bueno (DM)                                       | 1,875          | 1,015          | 860            |
| <b>Duarte</b>   | <b>308,353</b> | <b>154,440</b> | <b>153,913</b> |
| San Francisco de Macorís                                | 202,716        | 100,358        | 102,358        |
| San Francisco de Macorís                                | 159,742        | 77,663         | 82,079         |
| La Peña (DM)  | 12,918         | 7,018          | 5,900          |
| Cenoví (DM)   | 16,322         | 8,555          | 7,767          |
| Jaya (DM)   | 5,529          | 2,932          | 2,597          |
| Presidente Don Antonio Guzmán Fernández (DM)            | 8,205          | 4,190          | 4,015          |
| Arenoso   | 13,890         | 7,304          | 6,586          |
| Arenoso   | 3,990          | 2,038          | 1,952          |
| Las Coles (DM)  | 6,389          | 3,447          | 2,942          |
| El Aguacate (DM)  | 3,511          | 1,819          | 1,692          |
| Castillo  | 16,786         | 8,632          | 8,154          |
| Castillo  | 16,786         | 8,632          | 8,154          |
| Pimentel  | 19,033         | 9,368          | 9,665          |
| Pimentel  | 19,033         | 9,368          | 9,665          |
| Villa Riva  | 36,066         | 18,683         | 17,383         |
| Villa Riva  | 11,447         | 5,831          | 5,616          |
| Agua Santa del Yuna (DM)                                | 5,131          | 2,728          | 2,403          |
| Cristo Rey de Guaraguao (DM)                            | 4,924          | 2,606          | 2,318          |
| Las Taranas (DM)  | 11,836         | 6,045          | 5,791          |
| Barraquito (DM)   | 2,728          | 1,473          | 1,255          |
| Las Guáranas  | 14,099         | 7,077          | 7,022          |
| Las Guáranas  | 14,099         | 7,077          | 7,022          |
| Eugenio María de Hostos                                 | 5,763          | 3,018          | 2,745          |
| Eugenio María de Hostos                                 | 4,494          | 2,342          | 2,152          |
| Sabana Grande (DM)                                      | 1,269          | 676            | 593            |
| <b>Elías Piña</b>                                       | <b>64,614</b>  | <b>33,017</b>  | <b>31,597</b>  |
| Comendador  | 28,738         | 14,271         | 14,467         |
| Comendador  | 21,306         | 10,469         | 10,837         |
| Sabana Larga (DM)                                       | 2,155          | 1,205          | 950            |
| Guayabo (DM)  | 5,277          | 2,597          | 2,680          |
| Bánica  | 7,533          | 3,848          | 3,685          |
| Bánica  | 2,276          | 1,082          | 1,194          |
| Sabana Cruz (DM)  | 2,844          | 1,473          | 1,371          |
| Sabana Higüero (DM)                                     | 2,413          | 1,293          | 1,120          |
| El Llano  | 8,577          | 4,384          | 4,193          |
| El Llano  | 4,508          | 2,274          | 2,234          |
| Guanito (DM)  | 4,069          | 2,110          | 1,959          |

**Cuadro 4.** REPÚBLICA DOMINICANA: Población por sexo, según provincia, municipio y distrito municipal de residencia. X Censo Nacional de Población y Vivienda, 2022, continuación...

| Provincia, municipio y distrito municipal de residencia | Población      |               |               |
|---|----------------|---------------|---------------|
|   | Total          | Hombres       | Mujeres       |
| Hondo Valle   | 9,697          | 5,111         | 4,586         |
| Hondo Valle   | 6,461          | 3,351         | 3,110         |
| Rancho de La Guardia (DM)                               | 3,236          | 1,760         | 1,476         |
| Pedro Santana   | 6,605          | 3,521         | 3,084         |
| Pedro Santana   | 3,570          | 1,843         | 1,727         |
| Río Limpio (DM)   | 3,035          | 1,678         | 1,357         |
| Juan Santiago   | 3,464          | 1,882         | 1,582         |
| Juan Santiago   | 3,464          | 1,882         | 1,582         |
| <b>El Seibo</b>   | <b>99,169</b>  | <b>51,882</b> | <b>47,287</b> |
| El Seibo  | 72,775         | 38,060        | 34,715        |
| El Seibo  | 46,055         | 23,818        | 22,237        |
| Pedro Sánchez (DM)                                      | 5,385          | 2,853         | 2,532         |
| San Francisco-Vicentillo (DM)                           | 6,025          | 3,338         | 2,687         |
| Santa Lucía (DM)  | 15,310         | 8,051         | 7,259         |
| Miches  | 26,394         | 13,822        | 12,572        |
| Miches  | 12,196         | 6,138         | 6,058         |
| El Cedro (DM)   | 10,219         | 5,591         | 4,628         |
| La Gina (DM)  | 3,979          | 2,093         | 1,886         |
| Espaillat   | 241,058        | 122,228       | 118,830       |
| <b>Moca</b>   | <b>164,022</b> | <b>83,087</b> | <b>80,935</b> |
| Moca  | 97,196         | 48,693        | 48,503        |
| José Contreras (DM)                                     | 4,296          | 2,327         | 1,969         |
| Juan López (DM)   | 14,326         | 7,279         | 7,047         |
| Las Lagunas (DM)  | 16,869         | 8,696         | 8,173         |
| Canca la Reyna (DM)                                     | 11,395         | 5,775         | 5,620         |
| El Higüerito (DM)                                       | 11,343         | 5,949         | 5,394         |
| Monte de la Jagua (DM)                                  | 6,282          | 3,281         | 3,001         |
| La Ortega (DM)  | 2,315          | 1,087         | 1,228         |
| Cayetano Germosén                                       | 7,960          | 4,133         | 3,827         |
| Cayetano Germosén                                       | 7,960          | 4,133         | 3,827         |
| Gaspar Hernández  | 40,781         | 20,634        | 20,147        |
| Gaspar Hernández  | 15,076         | 7,629         | 7,447         |
| Joba Arriba (DM)  | 3,742          | 2,035         | 1,707         |
| Veragua (DM)  | 18,173         | 8,961         | 9,212         |
| Villa Magante (DM)                                      | 3,790          | 2,009         | 1,781         |
| Jamao Al Norte  | 7,982          | 4,118         | 3,864         |
| Jamao Al Norte  | 7,982          | 4,118         | 3,864         |
| San Víctor  | 20,313         | 10,256        | 10,057        |
| San Víctor  | 20,313         | 10,256        | 10,057        |
| <b>Independencia</b>                                    | <b>60,689</b>  | <b>30,691</b> | <b>29,998</b> |
| Jimaní  | 19,153         | 9,455         | 9,698         |
| Jimaní  | 11,617         | 5,644         | 5,973         |
| El Limón (DM)   | 3,856          | 2,012         | 1,844         |
| Boca de Cachón (DM)                                     | 3,680          | 1,799         | 1,881         |
| Duvergé   | 14,125         | 7,002         | 7,123         |
| Duvergé   | 10,718         | 5,350         | 5,368         |
| Vengan a Ver (DM)                                       | 3,407          | 1,652         | 1,755         |
| La Descubierta  | 8,072          | 4,100         | 3,972         |
| La Descubierta  | 8,072          | 4,100         | 3,972         |
| Postrer Río   | 7,178          | 3,808         | 3,370         |
| Postrer Río   | 4,392          | 2,305         | 2,087         |
| Guayabal (DM)   | 2,786          | 1,503         | 1,283         |
| Cristóbal   | 7,617          | 4,023         | 3,594         |
| Cristóbal   | 3,323          | 1,754         | 1,569         |
| Batey 8 (DM)  | 4,294          | 2,269         | 2,025         |
| Mella   | 4,544          | 2,303         | 2,241         |
| Mella   | 3,132          | 1,601         | 1,531         |
| La Colonia (DM)   | 1,412          | 702           | 710           |

**Cuadro 4.** REPÚBLICA DOMINICANA: Población por sexo, según provincia, municipio y distrito municipal de residencia. X Censo Nacional de Población y Vivienda, 2022, continuación...

| Provincia, municipio y distrito municipal de residencia | Población      |                |                |
|---|----------------|----------------|----------------|
|   | Total          | Hombres        | Mujeres        |
| <b>La Altagracia</b>                                    | <b>446,060</b> | <b>223,130</b> | <b>222,930</b> |
| Higüey  | 415,084        | 207,182        | 207,902        |
| Higüey  | 234,233        | 114,381        | 119,852        |
| Las Lagunas de Nisibón (DM)                             | 10,074         | 5,230          | 4,844          |
| La Otra Banda (DM)                                      | 31,858         | 16,092         | 15,766         |
| Verón Punta Cana (DM)                                   | 138,919        | 71,479         | 67,440         |
| San Rafael del Yuma                                     | 30,976         | 15,948         | 15,028         |
| San Rafael del Yuma                                     | 22,603         | 11,710         | 10,893         |
| Boca de Yuma (DM)                                       | 2,755          | 1,398          | 1,357          |
| Bayahíbe (DM)   | 5,618          | 2,840          | 2,778          |
| <b>La Romana</b>  | <b>287,914</b> | <b>140,473</b> | <b>147,441</b> |
| La Romana   | 153,241        | 73,427         | 79,814         |
| La Romana   | 139,238        | 66,760         | 72,478         |
| Caleta (DM)   | 14,003         | 6,667          | 7,336          |
| Guaymate  | 17,228         | 9,097          | 8,131          |
| Guaymate  | 17,228         | 9,097          | 8,131          |
| Villa Hermosa   | 117,445        | 57,949         | 59,496         |
| Villa Hermosa   | 102,012        | 49,960         | 52,052         |
| Cumayasa (DM)   | 15,433         | 7,989          | 7,444          |
| <b>La Vega</b>  | <b>442,719</b> | <b>224,369</b> | <b>218,350</b> |
| La Vega   | 282,055        | 142,040        | 140,015        |
| La Vega   | 221,572        | 110,828        | 110,744        |
| Río Verde Arriba (DM)                                   | 24,381         | 12,413         | 11,968         |
| El Ranchito (DM)  | 10,660         | 5,425          | 5,235          |
| Tavera (DM)   | 12,425         | 6,648          | 5,777          |
| Don Juan Rodríguez (DM)                                 | 13,017         | 6,726          | 6,291          |
| Constanza   | 66,316         | 34,335         | 31,981         |
| Constanza   | 42,889         | 21,635         | 21,254         |
| Tireo (DM)  | 14,868         | 8,137          | 6,731          |
| La Sabina (DM)  | 8,559          | 4,563          | 3,996          |
| Jarabacoa   | 65,059         | 33,139         | 31,920         |
| Jarabacoa   | 47,237         | 23,663         | 23,574         |
| Buena Vista (DM)  | 13,760         | 7,211          | 6,549          |
| Manabao (DM)  | 4,062          | 2,265          | 1,797          |
| Jima Abajo  | 29,289         | 14,855         | 14,434         |
| Jima Abajo  | 17,082         | 8,804          | 8,278          |
| Rincón (DM)   | 12,207         | 6,051          | 6,156          |
| <b>María Trinidad Sánchez</b>                           | <b>156,633</b> | <b>79,681</b>  | <b>76,952</b>  |
| Nagua   | 81,424         | 40,963         | 40,461         |
| Nagua   | 43,691         | 21,250         | 22,441         |
| San José de Matanzas (DM)                               | 12,923         | 6,661          | 6,262          |
| Las Gordas (DM)   | 10,966         | 5,776          | 5,190          |
| Arroyo al Medio (DM)                                    | 13,844         | 7,276          | 6,568          |
| Cabrera   | 28,677         | 14,515         | 14,162         |
| Cabrera   | 14,559         | 7,323          | 7,236          |
| Arroyo Salado (DM)                                      | 9,037          | 4,602          | 4,435          |
| La Entrada (DM)   | 5,081          | 2,590          | 2,491          |
| El Factor   | 29,736         | 15,444         | 14,292         |
| El Factor   | 17,243         | 8,942          | 8,301          |
| El Pozo (DM)  | 12,493         | 6,502          | 5,991          |
| Río San Juan  | 16,796         | 8,759          | 8,037          |
| Río San Juan  | 16,796         | 8,759          | 8,037          |
| <b>Monte Cristi</b>                                     | <b>123,519</b> | <b>63,861</b>  | <b>59,658</b>  |
| Monte Cristi  | 27,067         | 13,969         | 13,098         |
| Monte Cristi  | 27,067         | 13,969         | 13,098         |
| Castañuelas   | 18,588         | 9,765          | 8,823          |
| Castañuelas   | 10,931         | 5,574          | 5,357          |
| Palo Verde (DM)   | 7,657          | 4,191          | 3,466          |

**Cuadro 4.** REPÚBLICA DOMINICANA: Población por sexo, según provincia, municipio y distrito municipal de residencia. X Censo Nacional de Población y Vivienda, 2022, continuación...

| Provincia, municipio y distrito municipal de residencia | Población      |                |                |
|---|----------------|----------------|----------------|
|   | Total          | Hombres        | Mujeres        |
| Guayubín  | 39,653         | 20,587         | 19,066         |
| Guayubín  | 13,162         | 6,864          | 6,298          |
| Villa Elisa (DM)  | 6,914          | 3,605          | 3,309          |
| Hatillo Palma (DM)                                      | 8,133          | 4,188          | 3,945          |
| Cana Chapetón (DM)                                      | 11,444         | 5,930          | 5,514          |
| Las Matas de Santa Cruz                                 | 11,114         | 5,683          | 5,431          |
| Las Matas de Santa Cruz                                 | 11,114         | 5,683          | 5,431          |
| Pepillo Salcedo   | 10,663         | 5,429          | 5,234          |
| Pepillo Salcedo o Manzanillo                            | 6,046          | 3,061          | 2,985          |
| Santa María (DM)  | 4,617          | 2,368          | 2,249          |
| Villa Vásquez   | 16,434         | 8,428          | 8,006          |
| Villa Vásquez   | 16,434         | 8,428          | 8,006          |
| <b>Pedernales</b>                                       | <b>34,375</b>  | <b>17,812</b>  | <b>16,563</b>  |
| Pedernales  | 24,423         | 12,451         | 11,972         |
| Pedernales  | 21,237         | 10,627         | 10,610         |
| José Francisco Peña Gómez (DM)                          | 3,186          | 1,824          | 1,362          |
| Oviedo  | 9,952          | 5,361          | 4,591          |
| Oviedo  | 4,321          | 2,279          | 2,042          |
| Juancho (DM)  | 5,631          | 3,082          | 2,549          |
| <b>Peravia</b>  | <b>209,372</b> | <b>101,804</b> | <b>107,568</b> |
| Baní  | 158,019        | 76,594         | 81,425         |
| Baní  | 102,631        | 49,458         | 53,173         |
| Villa Fundación (DM)                                    | 9,600          | 4,845          | 4,755          |
| Sabana Buey (DM)  | 2,101          | 1,044          | 1,057          |
| Paya (DM)   | 17,303         | 8,305          | 8,998          |
| Villa Sombrero (DM)                                     | 9,640          | 4,815          | 4,825          |
| El Carretón (DM)  | 6,296          | 3,036          | 3,260          |
| Catalina (DM)   | 3,525          | 1,693          | 1,832          |
| El Limonal (DM)   | 4,936          | 2,367          | 2,569          |
| Las Barías (DM)   | 1,987          | 1,031          | 956            |
| Nizao   | 32,191         | 15,702         | 16,489         |
| Nizao   | 15,415         | 7,542          | 7,873          |
| Pizarrete (DM)  | 7,380          | 3,611          | 3,769          |
| Santana (DM)  | 9,396          | 4,549          | 4,847          |
| Matanzas  | 19,162         | 9,508          | 9,654          |
| Matanzas  | 19,162         | 9,508          | 9,654          |
| <b>Puerto Plata</b>                                     | <b>338,355</b> | <b>168,893</b> | <b>169,462</b> |
| Puerto Plata  | 162,093        | 79,397         | 82,696         |
| Puerto Plata  | 146,677        | 71,373         | 75,304         |
| Yásica Arriba (DM)                                      | 7,360          | 3,870          | 3,490          |
| Maimón (DM)   | 8,056          | 4,154          | 3,902          |
| Altamira  | 17,676         | 9,135          | 8,541          |
| Altamira  | 13,565         | 6,837          | 6,728          |
| Río Grande (DM)   | 4,111          | 2,298          | 1,813          |
| Guananico   | 6,466          | 3,354          | 3,112          |
| Guananico   | 6,466          | 3,354          | 3,112          |
| Imbert  | 22,925         | 11,478         | 11,447         |
| Imbert  | 22,925         | 11,478         | 11,447         |
| Los Hidalgos  | 13,605         | 7,167          | 6,438          |
| Los Hidalgos  | 10,027         | 5,257          | 4,770          |
| Navas (DM)  | 3,578          | 1,910          | 1,668          |
| Luperón   | 17,577         | 9,168          | 8,409          |
| Luperón   | 9,349          | 4,765          | 4,584          |
| La Isabela (DM)   | 2,197          | 1,208          | 989            |
| Beloso (DM)   | 3,255          | 1,803          | 1,452          |
| El Estrecho de Luperón Omar Bross (DM)                  | 2,776          | 1,392          | 1,384          |
| Sosúa   | 56,982         | 28,144         | 28,838         |
| Sosúa   | 36,035         | 17,829         | 18,206         |
| Cabarete (DM)   | 16,148         | 8,138          | 8,010          |
| Sabaneta de Yásica (DM)                                 | 4,799          | 2,177          | 2,622          |

**Cuadro 4.** REPÚBLICA DOMINICANA: Población por sexo, según provincia, municipio y distrito municipal de residencia. X Censo Nacional de Población y Vivienda, 2022, continuación...

| Provincia, municipio y distrito municipal de residencia | Población      |                |                |
|---|----------------|----------------|----------------|
|   | Total          | Hombres        | Mujeres        |
| Villa Isabela   | 20,278         | 10,687         | 9,591          |
| Villa Isabela   | 11,850         | 6,177          | 5,673          |
| Estero Hondo (DM)                                       | 4,294          | 2,279          | 2,015          |
| La Jaiba (DM)   | 2,174          | 1,171          | 1,003          |
| Gualete (DM)  | 1,960          | 1,060          | 900            |
| Villa Montellano  | 20,753         | 10,363         | 10,390         |
| Villa Montellano  | 20,753         | 10,363         | 10,390         |
| <b>Hermanas Mirabal</b>                                 | <b>96,441</b>  | <b>49,207</b>  | <b>47,234</b>  |
| Salcedo   | 41,340         | 20,948         | 20,392         |
| Salcedo   | 37,617         | 18,879         | 18,738         |
| Jamao Afuera (DM)                                       | 3,723          | 2,069          | 1,654          |
| Tenares   | 28,942         | 14,741         | 14,201         |
| Tenares   | 24,441         | 12,232         | 12,209         |
| Blanco (DM)   | 4,501          | 2,509          | 1,992          |
| Villa Tapia   | 26,159         | 13,518         | 12,641         |
| Villa Tapia   | 26,159         | 13,518         | 12,641         |
| <b>Samaná</b>   | <b>111,987</b> | <b>55,950</b>  | <b>56,037</b>  |
| Samaná  | 60,878         | 30,673         | 30,205         |
| Samaná  | 38,051         | 19,066         | 18,985         |
| El Limón (DM)   | 8,227          | 4,186          | 4,041          |
| Arroyo Barril (DM)                                      | 9,581          | 4,808          | 4,773          |
| Las Galeras (DM)  | 5,019          | 2,613          | 2,406          |
| Sánchez   | 25,413         | 12,602         | 12,811         |
| Sánchez   | 25,413         | 12,602         | 12,811         |
| Las Terrenas  | 25,696         | 12,675         | 13,021         |
| Las Terrenas  | 25,696         | 12,675         | 13,021         |
| <b>San Cristóbal</b>                                    | <b>688,828</b> | <b>341,987</b> | <b>346,841</b> |
| San Cristóbal   | 277,793        | 137,665        | 140,128        |
| San Cristóbal   | 228,980        | 113,249        | 115,731        |
| Hato Damas (DM)   | 15,557         | 8,023          | 7,534          |
| Hatillo (DM)  | 33,256         | 16,393         | 16,863         |
| Sabana Grande de Palenque                               | 18,304         | 8,971          | 9,333          |
| Sabana Grande de Palenque                               | 18,304         | 8,971          | 9,333          |
| Bajos de Haina  | 159,888        | 77,950         | 81,938         |
| Bajos de Haina  | 100,527        | 48,964         | 51,563         |
| El Carril (DM)  | 33,758         | 16,437         | 17,321         |
| Quita Sueño (DM)  | 25,603         | 12,549         | 13,054         |
| Cambita Garabitos                                       | 31,684         | 16,406         | 15,278         |
| Cambita Garabitos                                       | 20,823         | 10,702         | 10,121         |
| Cambita El Pueblecito (DM)                              | 10,861         | 5,704          | 5,157          |
| Villa Altagracia  | 97,620         | 48,559         | 49,061         |
| Villa Altagracia  | 61,151         | 30,016         | 31,135         |
| San José del Puerto (DM)                                | 17,940         | 9,150          | 8,790          |
| Medina (DM)   | 8,282          | 4,248          | 4,034          |
| La Cuchilla (DM)  | 10,247         | 5,145          | 5,102          |
| Yaguata   | 51,489         | 25,313         | 26,176         |
| Yaguata   | 34,903         | 17,341         | 17,562         |
| Doña Ana (DM)   | 16,586         | 7,972          | 8,614          |
| San Gregorio de Nigua                                   | 38,272         | 18,933         | 19,339         |
| San Gregorio de Nigua                                   | 38,272         | 18,933         | 19,339         |
| Los Cacaos  | 13,778         | 8,190          | 5,588          |
| Los Cacaos  | 13,778         | 8,190          | 5,588          |
| <b>San Juan</b>   | <b>244,667</b> | <b>125,655</b> | <b>119,012</b> |
| San Juan  | 143,009        | 72,664         | 70,345         |
| San Juan  | 88,392         | 43,509         | 44,883         |
| Pedro Corto (DM)  | 8,099          | 4,395          | 3,704          |
| Sabaneta (DM)   | 5,461          | 3,035          | 2,426          |
| Sabana Alta (DM)  | 3,518          | 1,790          | 1,728          |
| El Rosario (DM)   | 8,293          | 4,342          | 3,951          |
| Hato del Padre (DM)                                     | 6,226          | 3,336          | 2,890          |

**Cuadro 4.** REPÚBLICA DOMINICANA: Población por sexo, según provincia, municipio y distrito municipal de residencia. X Censo Nacional de Población y Vivienda, 2022, continuación...

| Provincia, municipio y distrito municipal de residencia | Población        |                |                |
|---|------------------|----------------|----------------|
|   | Total            | Hombres        | Mujeres        |
| Guanito (DM)  | 4,332            | 2,123          | 2,209          |
| La Jagua (DM)   | 3,188            | 1,816          | 1,372          |
| Las Maguanas-Hato Nuevo (DM)                            | 4,628            | 2,483          | 2,145          |
| Las Charcas de María Nova (DM)                          | 2,754            | 1,491          | 1,263          |
| Las Zanjas (DM)   | 8,118            | 4,344          | 3,774          |
| Bohechío  | 10,051           | 5,372          | 4,679          |
| Bohechío  | 2,523            | 1,312          | 1,211          |
| Arroyo Cano (DM)  | 3,315            | 1,810          | 1,505          |
| Yaque (DM)  | 4,213            | 2,250          | 1,963          |
| El Cercado  | 17,987           | 9,657          | 8,330          |
| El Cercado  | 12,409           | 6,590          | 5,819          |
| Derrumbadero (DM)                                       | 3,227            | 1,781          | 1,446          |
| Batista (DM)  | 2,351            | 1,286          | 1,065          |
| Juan de Herrera   | 12,592           | 6,634          | 5,958          |
| Juan de Herrera   | 7,759            | 4,067          | 3,692          |
| Jínova (DM)   | 4,833            | 2,567          | 2,266          |
| Las Matas de Farfán                                     | 48,179           | 24,508         | 23,671         |
| Las Matas de Farfán                                     | 38,224           | 19,241         | 18,983         |
| Matayaya (DM)   | 4,870            | 2,529          | 2,341          |
| Carrera de Yeguas (DM)                                  | 5,085            | 2,738          | 2,347          |
| Vallejuelo  | 12,849           | 6,820          | 6,029          |
| Vallejuelo  | 10,212           | 5,389          | 4,823          |
| Jorjillo (DM)   | 2,637            | 1,431          | 1,206          |
| <b>San Pedro de Macorís</b>                             | <b>337,146</b>   | <b>164,734</b> | <b>172,412</b> |
| San Pedro de Macorís                                    | 217,523          | 104,558        | 112,965        |
| San Pedro de Macorís                                    | 217,523          | 104,558        | 112,965        |
| Los Llanos  | 26,098           | 13,260         | 12,838         |
| Los Llanos  | 17,793           | 9,076          | 8,717          |
| El Puerto (DM)  | 4,467            | 2,284          | 2,183          |
| Gautier (DM)  | 3,838            | 1,900          | 1,938          |
| Ramón Santana   | 11,105           | 5,892          | 5,213          |
| Ramón Santana   | 11,105           | 5,892          | 5,213          |
| Consuelo  | 40,547           | 20,069         | 20,478         |
| Consuelo  | 40,547           | 20,069         | 20,478         |
| Quisqueya   | 22,720           | 11,263         | 11,457         |
| Quisqueya   | 22,720           | 11,263         | 11,457         |
| Guayacanes  | 19,153           | 9,692          | 9,461          |
| Guayacanes  | 19,153           | 9,692          | 9,461          |
| <b>Sanchez Ramírez</b>                                  | <b>162,642</b>   | <b>82,435</b>  | <b>80,207</b>  |
| Cotuí   | 84,193           | 42,540         | 41,653         |
| Cotuí   | 57,396           | 28,123         | 29,273         |
| Quita Sueño (DM)  | 3,781            | 1,908          | 1,873          |
| Caballero (DM)  | 2,423            | 1,349          | 1,074          |
| Comedero Arriba (DM)                                    | 2,603            | 1,432          | 1,171          |
| Platanal (DM)   | 3,946            | 2,018          | 1,928          |
| Zambrana Abajo (DM)                                     | 14,044           | 7,710          | 6,334          |
| Cevicos   | 16,311           | 8,512          | 7,799          |
| Cevicos   | 10,797           | 5,610          | 5,187          |
| La Cueva (DM)   | 5,514            | 2,902          | 2,612          |
| Fantino   | 23,780           | 11,919         | 11,861         |
| Fantino   | 23,780           | 11,919         | 11,861         |
| Villa La Mata   | 38,358           | 19,464         | 18,894         |
| Villa La Mata   | 12,526           | 6,198          | 6,328          |
| La Bija (DM)  | 10,253           | 5,257          | 4,996          |
| Angelina (DM)   | 11,077           | 5,645          | 5,432          |
| Hernando Alonzo (DM)                                    | 4,502            | 2,364          | 2,138          |
| <b>Santiago</b>   | <b>1,074,679</b> | <b>531,377</b> | <b>543,302</b> |
| Santiago  | 771,748          | 377,324        | 394,424        |
| Santiago  | 561,005          | 270,464        | 290,541        |
| Pedro García (DM)                                       | 3,361            | 1,799          | 1,562          |



**Cuadro 4.** REPÚBLICA DOMINICANA: Población por sexo, según provincia, municipio y distrito municipal de residencia. X Censo Nacional de Población y Vivienda, 2022, continuación...

| Provincia, municipio y distrito municipal de residencia | Población      |               |               |
|---|----------------|---------------|---------------|
|   | Total          | Hombres       | Mujeres       |
| La Canela (DM)  | 20,214         | 10,577        | 9,637         |
| San Francisco de Jacagua (DM)                           | 47,223         | 23,660        | 23,563        |
| Hato del Yaque (DM)                                     | 34,458         | 17,650        | 16,808        |
| Santiago Oeste (DM)                                     | 105,487        | 53,174        | 52,313        |
| Bisonó  | 49,367         | 24,671        | 24,696        |
| Bisonó  | 49,367         | 24,671        | 24,696        |
| Jánico  | 14,385         | 7,824         | 6,561         |
| Jánico  | 6,421          | 3,350         | 3,071         |
| Juncalito (DM)  | 3,586          | 2,002         | 1,584         |
| El Caimito (DM)   | 4,378          | 2,472         | 1,906         |
| Licey al Medio  | 30,103         | 14,988        | 15,115        |
| Licey al Medio  | 15,437         | 7,614         | 7,823         |
| Las Palomas (DM)  | 14,666         | 7,374         | 7,292         |
| San José de Las Matas                                   | 37,411         | 19,792        | 17,619        |
| San José de Las Matas                                   | 23,306         | 12,144        | 11,162        |
| El Rubio (DM)   | 6,440          | 3,450         | 2,990         |
| La Cuesta (DM)  | 4,002          | 2,130         | 1,872         |
| Las Placetas (DM)                                       | 3,663          | 2,068         | 1,595         |
| Tamboril  | 57,669         | 28,979        | 28,690        |
| Tamboril  | 44,242         | 21,932        | 22,310        |
| Canca La Piedra (DM)                                    | 13,427         | 7,047         | 6,380         |
| Villa González  | 42,198         | 21,401        | 20,797        |
| Villa González  | 31,206         | 15,650        | 15,556        |
| Palmar Arriba (DM)                                      | 6,874          | 3,486         | 3,388         |
| El Limón (DM)   | 4,118          | 2,265         | 1,853         |
| Puñal   | 46,090         | 22,943        | 23,147        |
| Puñal   | 25,915         | 12,989        | 12,926        |
| Guayabal (DM)   | 7,670          | 3,922         | 3,748         |
| Canabacoa (DM)  | 12,505         | 6,032         | 6,473         |
| Sabana Iglesia  | 14,018         | 7,320         | 6,698         |
| Sabana Iglesia  | 14,018         | 7,320         | 6,698         |
| Baitoa  | 11,690         | 6,135         | 5,555         |
| Baitoa  | 11,690         | 6,135         | 5,555         |
| <b>Santiago Rodríguez</b>                               | <b>64,635</b>  | <b>32,995</b> | <b>31,640</b> |
| San Ignacio de Sabaneta                                 | 38,798         | 19,824        | 18,974        |
| San Ignacio de Sabaneta                                 | 38,798         | 19,824        | 18,974        |
| Villa Los Almácigos                                     | 11,816         | 6,139         | 5,677         |
| Villa Los Almácigos                                     | 11,816         | 6,139         | 5,677         |
| Monción   | 14,021         | 7,032         | 6,989         |
| Monción   | 14,021         | 7,032         | 6,989         |
| <b>Valverde</b>   | <b>184,069</b> | <b>93,093</b> | <b>90,976</b> |
| Mao   | 86,659         | 43,394        | 43,265        |
| Mao   | 61,841         | 30,430        | 31,411        |
| Ámina (DM)  | 9,962          | 5,166         | 4,796         |
| Jaibón o Pueblo Nuevo (DM)                              | 7,754          | 4,159         | 3,595         |
| Guatapanal (DM)   | 7,102          | 3,639         | 3,463         |
| Esperanza   | 69,803         | 35,487        | 34,316        |
| Esperanza   | 47,212         | 23,517        | 23,695        |
| Maizal (DM)   | 10,074         | 5,152         | 4,922         |
| Jicomé (DM)   | 4,312          | 2,309         | 2,003         |
| Boca de Mao (DM)  | 7,450          | 4,074         | 3,376         |
| Paradero (DM)   | 755            | 435           | 320           |
| Laguna Salada   | 27,607         | 14,212        | 13,395        |
| Laguna Salada   | 10,627         | 5,352         | 5,275         |
| Jaibón (DM)   | 7,754          | 4,005         | 3,749         |
| La Caya (DM)  | 1,583          | 855           | 728           |
| Cruce de Guayacanes (DM)                                | 7,643          | 4,000         | 3,643         |
| <b>Monseñor Nouel</b>                                   | <b>195,547</b> | <b>98,072</b> | <b>97,475</b> |
| Bonao   | 144,923        | 72,884        | 72,039        |
| Bonao   | 81,560         | 39,770        | 41,790        |
| Sabana del Puerto (DM)                                  | 11,141         | 5,816         | 5,325         |

**Cuadro 4.** REPÚBLICA DOMINICANA: Población por sexo, según provincia, municipio y distrito municipal de residencia. X Censo Nacional de Población y Vivienda, 2022, continuación...

| Provincia, municipio y distrito municipal de residencia | Población        |                  |                  |
|---|------------------|------------------|------------------|
|   | Total            | Hombres          | Mujeres          |
| Juma Bejucal (DM)                                       | 33,113           | 16,946           | 16,167           |
| Arroyo Toro - Masipetro (DM)                            | 3,003            | 1,696            | 1,307            |
| Jayaco (DM)   | 9,600            | 5,068            | 4,532            |
| La Salvia - Los Quemados (DM)                           | 6,506            | 3,588            | 2,918            |
| <b>Maimón</b>   | <b>23,885</b>    | <b>11,717</b>    | <b>12,168</b>    |
| Maimón  | 23,885           | 11,717           | 12,168           |
| <b>Piedra Blanca</b>                                    | <b>26,739</b>    | <b>13,471</b>    | <b>13,268</b>    |
| Piedra Blanca   | 14,543           | 7,315            | 7,228            |
| Villa de Sonador (DM)                                   | 8,114            | 4,021            | 4,093            |
| Juan Adrián (DM)  | 4,082            | 2,135            | 1,947            |
| <b>Monte Plata</b>                                      | <b>205,498</b>   | <b>103,659</b>   | <b>101,839</b>   |
| Monte Plata   | 52,926           | 26,666           | 26,260           |
| Monte Plata   | 29,199           | 14,578           | 14,621           |
| Don Juan (DM)   | 9,570            | 4,796            | 4,774            |
| Chirino (DM)  | 7,515            | 3,830            | 3,685            |
| Boyá (DM)   | 6,642            | 3,462            | 3,180            |
| <b>Bayaguana</b>  | <b>35,435</b>    | <b>17,952</b>    | <b>17,483</b>    |
| Bayaguana   | 35,435           | 17,952           | 17,483           |
| <b>Sabana Grande de Boyá</b>                            | <b>34,977</b>    | <b>17,929</b>    | <b>17,048</b>    |
| Sabana Grande de Boyá                                   | 26,804           | 13,452           | 13,352           |
| Gonzalo (DM)  | 5,954            | 3,246            | 2,708            |
| Majagual (DM)   | 2,219            | 1,231            | 988              |
| <b>Yamasá</b>   | <b>63,989</b>    | <b>31,861</b>    | <b>32,128</b>    |
| Yamasá  | 31,689           | 15,682           | 16,007           |
| Los Botados (DM)  | 21,316           | 10,564           | 10,752           |
| Mamá Tingó (DM)   | 10,984           | 5,615            | 5,369            |
| <b>Peralvillo</b>                                       | <b>18,171</b>    | <b>9,251</b>     | <b>8,920</b>     |
| Peralvillo  | 18,171           | 9,251            | 8,920            |
| <b>Hato Mayor</b>                                       | <b>100,133</b>   | <b>49,849</b>    | <b>50,284</b>    |
| Hato Mayor  | 70,582           | 34,977           | 35,605           |
| Hato Mayor  | 51,748           | 25,155           | 26,593           |
| Yerba Buena (DM)  | 3,869            | 2,066            | 1,803            |
| Mata Palacio (DM)                                       | 4,861            | 2,637            | 2,224            |
| Guayabo Dulce (DM)                                      | 10,104           | 5,119            | 4,985            |
| <b>Sabana de La Mar</b>                                 | <b>19,661</b>    | <b>9,817</b>     | <b>9,844</b>     |
| Sabana de La Mar  | 16,637           | 8,154            | 8,483            |
| Elupina Cordero de Las Cañitas (DM)                     | 3,024            | 1,663            | 1,361            |
| <b>El Valle</b>   | <b>9,890</b>     | <b>5,055</b>     | <b>4,835</b>     |
| El Valle  | 9,890            | 5,055            | 4,835            |
| <b>San José de Ocoa</b>                                 | <b>69,082</b>    | <b>37,242</b>    | <b>31,840</b>    |
| San José de Ocoa  | 43,394           | 22,827           | 20,567           |
| San José de Ocoa  | 29,594           | 14,832           | 14,762           |
| La Ciénaga (DM)   | 3,340            | 1,929            | 1,411            |
| Nizao - Las Auyamas (DM)                                | 2,869            | 1,678            | 1,191            |
| El Pinar (DM)   | 4,143            | 2,490            | 1,653            |
| El Naranjal (DM)  | 3,448            | 1,898            | 1,550            |
| <b>Sabana Larga</b>                                     | <b>11,636</b>    | <b>6,349</b>     | <b>5,287</b>     |
| Sabana Larga  | 11,636           | 6,349            | 5,287            |
| <b>Rancho Arriba</b>                                    | <b>14,052</b>    | <b>8,066</b>     | <b>5,986</b>     |
| Rancho Arriba   | 14,052           | 8,066            | 5,986            |
| <b>Santo Domingo</b>                                    | <b>2,769,588</b> | <b>1,340,999</b> | <b>1,428,589</b> |
| Santo Domingo Este                                      | 1,029,117        | 489,906          | 539,211          |
| Santo Domingo Este                                      | 961,844          | 456,972          | 504,872          |
| San Luis (DM)   | 67,273           | 32,934           | 34,339           |
| <b>Santo Domingo Oeste</b>                              | <b>410,578</b>   | <b>197,104</b>   | <b>213,474</b>   |
| Santo Domingo Oeste                                     | 410,578          | 197,104          | 213,474          |
| <b>Santo Domingo Norte</b>                              | <b>674,274</b>   | <b>331,288</b>   | <b>342,986</b>   |
| Santo Domingo Norte                                     | 588,261          | 285,281          | 302,980          |
| La Victoria (DM)  | 86,013           | 46,007           | 40,006           |

**Cuadro 4.** REPÚBLICA DOMINICANA: Población por sexo, según provincia, municipio y distrito municipal de residencia. X Censo Nacional de Población y Vivienda, 2022, continuación...

| Provincia, municipio y distrito municipal de residencia | Población |         |         |
|---|-----------|---------|---------|
|   | Total     | Hombres | Mujeres |
| Boca Chica  | 167,040   | 81,634  | 85,406  |
| Boca Chica  | 82,730    | 40,446  | 42,284  |
| La Caleta (DM)  | 84,310    | 41,188  | 43,122  |
| San Antonio de Guerra                                   | 59,299    | 29,485  | 29,814  |
| San Antonio de Guerra                                   | 54,562    | 27,069  | 27,493  |
| Hato Viejo (DM)   | 4,737     | 2,416   | 2,321   |
| Los Alcarrizos  | 336,307   | 165,435 | 170,872 |
| Los Alcarrizos  | 255,176   | 125,908 | 129,268 |
| Palmarejo-Villa Linda (DM)                              | 19,567    | 9,857   | 9,710   |
| Pantoja (DM)  | 61,564    | 29,670  | 31,894  |
| Pedro Brand   | 92,973    | 46,147  | 46,826  |
| Pedro Brand   | 39,054    | 19,335  | 19,719  |
| La Guáyiga (DM)   | 42,151    | 20,878  | 21,273  |
| La Cuaba (DM)   | 11,768    | 5,934   | 5,834   |

## 10.2 Viviendas

En el X Censo Nacional de Población y Vivienda 2022, para cada vivienda se indagó acerca de su condición de ocupación, pues, para fines del inventario se requiere saber cuántas de esas unidades estaban habitadas al momento del operativo censal. A partir del número de viviendas empadronadas en el censo y el porcentaje de omisión de viviendas derivado de la Encuesta de cobertura y calidad, se estableció el número de viviendas ocupadas existentes en la República Dominicana al momento del censo, en función de la condición de ocupación, así como el número de viviendas colectivas existentes.

En los cuadros 5, 6, 7 y 8 se exhibe el Número de viviendas particulares, por condición de ocupación y número de viviendas colectivas, según región; el Número de viviendas particulares, por condición de ocupación y número de viviendas colectivas, según provincia; Número de viviendas particulares, por condición de ocupación y número de viviendas colectivas, según provincia y municipio; y Número de viviendas particulares, por condición de ocupación y número de viviendas colectivas, según provincia, municipio y distrito municipal.

**Cuadro 5.** REPÚBLICA DOMINICANA: Número de viviendas particulares, por condición de ocupación y número de viviendas colectivas, según región. X Censo Nacional de Población y Vivienda, 2022

| Region                | Viviendas particulares |                  |                | Viviendas colectivas |
|-----------------------|------------------------|------------------|----------------|----------------------|
|                       | Total                  | Ocupadas         | Desocupadas    |                      |
| <b>Total</b>          | <b>4,421,743</b>       | <b>3,693,170</b> | <b>719,502</b> | <b>9,071</b>         |
| Región Cibao Norte    | 694,790                | 579,753          | 111,558        | 3,479                |
| Región Cibao Sur      | 338,375                | 277,100          | 60,309         | 966                  |
| Región Cibao Nordeste | 290,598                | 241,241          | 49,095         | 262                  |
| Región Cibao Noroeste | 194,289                | 157,794          | 34,999         | 1,496                |
| Región Valdesia       | 384,102                | 316,407          | 67,394         | 301                  |
| Región Enriquillo     | 143,952                | 123,126          | 20,666         | 160                  |
| Región El Valle       | 206,660                | 175,575          | 30,825         | 260                  |
| Región Yuma           | 371,533                | 301,012          | 69,911         | 610                  |
| Región Higuamo        | 273,736                | 223,531          | 49,989         | 216                  |
| Región Ozama          | 1,523,708              | 1,297,631        | 224,756        | 1,321                |

**Cuadro 6.** REPÚBLICA DOMINICANA: Número de viviendas particulares, por condición de ocupación y número de viviendas colectivas, según provincia. X Censo Nacional de Población y Vivienda, 2022

| Provincia de residencia | Viviendas particulares |                  |                | Viviendas colectivas |
|-------------------------|------------------------|------------------|----------------|----------------------|
|                         | Total                  | Ocupadas         | Desocupadas    |                      |
| <b>Total</b>            | <b>4,421,743</b>       | <b>3,693,170</b> | <b>719,502</b> | <b>9,071</b>         |
| Distrito Nacional       | 418,392                | 363,153          | 54,613         | 626                  |
| Azua                    | 87,837                 | 75,109           | 12,604         | 124                  |
| Baoruco                 | 39,290                 | 32,987           | 6,254          | 49                   |
| Barahona                | 71,040                 | 61,481           | 9,481          | 78                   |
| Dajabón                 | 30,890                 | 25,165           | 5,629          | 96                   |
| Duarte                  | 129,387                | 109,774          | 19,536         | 77                   |
| Elías Piña              | 22,081                 | 18,892           | 3,170          | 19                   |
| El Seibo                | 42,024                 | 34,784           | 7,209          | 31                   |
| Españillat              | 93,059                 | 81,602           | 11,244         | 213                  |
| Independencia           | 21,605                 | 18,360           | 3,228          | 17                   |
| La Altagracia           | 220,040                | 170,732          | 49,053         | 255                  |
| La Romana               | 109,469                | 95,496           | 13,649         | 324                  |
| La Vega                 | 186,861                | 152,436          | 33,674         | 751                  |
| María Trinidad Sánchez  | 68,566                 | 56,920           | 11,580         | 66                   |
| Monte Cristi            | 57,689                 | 44,979           | 12,076         | 634                  |
| Pedernales              | 12,017                 | 10,298           | 1,703          | 16                   |
| Peravia                 | 86,433                 | 69,233           | 17,159         | 41                   |
| Puerto Plata            | 149,140                | 124,053          | 24,733         | 354                  |
| Hermanas Mirabal        | 41,024                 | 33,887           | 7,116          | 21                   |
| Samaná                  | 51,621                 | 40,660           | 10,863         | 98                   |
| San Cristóbal           | 265,346                | 221,397          | 43,702         | 247                  |
| San Juan                | 96,742                 | 81,574           | 15,051         | 117                  |
| San Pedro de Macorís    | 141,642                | 115,907          | 25,627         | 108                  |
| Sanchez Ramírez         | 68,672                 | 57,067           | 11,553         | 52                   |
| Santiago                | 452,591                | 374,098          | 75,581         | 2,912                |
| Santiago Rodríguez      | 26,180                 | 22,754           | 3,405          | 21                   |
| Valverde                | 79,530                 | 64,896           | 13,889         | 745                  |
| Monseñor Nouel          | 82,842                 | 67,597           | 15,082         | 163                  |
| Monte Plata             | 88,549                 | 71,929           | 16,566         | 54                   |
| Hato Mayor              | 43,545                 | 35,695           | 7,796          | 54                   |
| San José de Ocoa        | 32,323                 | 25,777           | 6,533          | 13                   |
| Santo Domingo           | 1,105,316              | 934,478          | 170,143        | 695                  |

**Cuadro 7.** REPÚBLICA DOMINICANA: Número de viviendas particulares, por condición de ocupación y número de viviendas colectivas, según provincia y municipio. X Censo Nacional de Población y Vivienda, 2022

| Provincia y municipio de residencia | Total            | Viviendas particulares |                | Viviendas colectivas |
|-------------------------------------|------------------|------------------------|----------------|----------------------|
|                                     |                  | Ocupadas               | Desocupadas    |                      |
| <b>Total</b>                        | <b>4,421,743</b> | <b>3,693,170</b>       | <b>719,502</b> | <b>9,071</b>         |
| <b>Distrito Nacional</b>            | <b>418,392</b>   | <b>363,153</b>         | <b>54,613</b>  | <b>626</b>           |
| Santo Domingo de Guzmán             | 418,392          | 363,153                | 54,613         | 626                  |
| <b>Azua</b>                         | <b>87,837</b>    | <b>75,109</b>          | <b>12,604</b>  | <b>124</b>           |
| Azua                                | 36,834           | 31,918                 | 4,901          | 15                   |
| Las Charcas                         | 5,952            | 4,757                  | 1,178          | 17                   |
| Las Yayas de Viajama                | 7,565            | 6,472                  | 1,087          | 6                    |
| Padre Las Casas                     | 8,605            | 6,958                  | 1,584          | 63                   |
| Peralta                             | 4,516            | 4,026                  | 488            | 2                    |
| Sabana Yegua                        | 7,530            | 6,435                  | 1,084          | 11                   |
| Pueblo Viejo                        | 4,304            | 3,681                  | 623            | 0                    |
| Tábara Arriba                       | 7,016            | 6,336                  | 675            | 5                    |
| Guayabal                            | 2,497            | 1,879                  | 618            | 0                    |
| Estebanía                           | 3,018            | 2,647                  | 366            | 5                    |
| <b>Baoruco</b>                      | <b>39,290</b>    | <b>32,987</b>          | <b>6,254</b>   | <b>49</b>            |
| Neiba                               | 14,298           | 11,933                 | 2,344          | 21                   |
| Galván                              | 5,891            | 5,080                  | 809            | 2                    |
| Tamayo                              | 11,592           | 9,689                  | 1,881          | 22                   |

**Cuadro 7. REPÚBLICA DOMINICANA: Número de viviendas particulares, por condición de ocupación y número de viviendas colectivas, según provincia y municipio. X Censo Nacional de Población y Vivienda, 2022, continuación...**

| Provincia y municipio de residencia | Total          | Viviendas particulares |               | Viviendas colectivas |
|-------------------------------------|----------------|------------------------|---------------|----------------------|
|                                     |                | Ocupadas               | Desocupadas   |                      |
| Villa Jaragua                       | 4,275          | 3,640                  | 633           | 2                    |
| Los Ríos                            | 3,234          | 2,645                  | 587           | 2                    |
| <b>Barahona</b>                     | <b>71,040</b>  | <b>61,481</b>          | <b>9,481</b>  | <b>78</b>            |
| Barahona                            | 31,300         | 27,223                 | 4,036         | 41                   |
| Cabral                              | 5,406          | 4,666                  | 739           | 1                    |
| Enriquillo                          | 4,829          | 4,433                  | 393           | 3                    |
| Paraíso                             | 5,716          | 5,010                  | 702           | 4                    |
| Vicente Noble                       | 9,881          | 8,108                  | 1,770         | 3                    |
| El Peñón                            | 1,450          | 1,340                  | 110           | 0                    |
| La Ciénaga                          | 3,218          | 2,694                  | 509           | 15                   |
| Fundación                           | 3,363          | 2,826                  | 535           | 2                    |
| Las Salinas                         | 1,797          | 1,503                  | 294           | 0                    |
| Polo                                | 2,746          | 2,369                  | 368           | 9                    |
| Jaquimeyes                          | 1,334          | 1,309                  | 25            | 0                    |
| <b>Dajabón</b>                      | <b>30,890</b>  | <b>25,165</b>          | <b>5,629</b>  | <b>96</b>            |
| Dajabón                             | 14,497         | 11,947                 | 2,481         | 69                   |
| Loma de Cabrera                     | 6,973          | 5,603                  | 1,360         | 10                   |
| Partido                             | 3,522          | 2,793                  | 726           | 3                    |
| Restauración                        | 3,264          | 2,609                  | 647           | 8                    |
| El Pino                             | 2,634          | 2,213                  | 415           | 6                    |
| <b>Duarte</b>                       | <b>129,387</b> | <b>109,774</b>         | <b>19,536</b> | <b>77</b>            |
| San Francisco de Macorís            | 85,556         | 72,800                 | 12,717        | 39                   |
| Arenoso                             | 5,705          | 5,110                  | 591           | 4                    |
| Castillo                            | 6,640          | 5,921                  | 718           | 1                    |
| Pimentel                            | 7,412          | 6,265                  | 1,145         | 2                    |
| Villa Riva                          | 15,435         | 12,538                 | 2,878         | 19                   |
| Las Guáranas                        | 6,146          | 5,040                  | 1,096         | 10                   |
| Eugenio María de Hostos             | 2,493          | 2,100                  | 391           | 2                    |
| <b>Elías Piña</b>                   | <b>22,081</b>  | <b>18,892</b>          | <b>3,170</b>  | <b>19</b>            |
| Comendador                          | 9,283          | 8,108                  | 1,172         | 3                    |
| Bánica                              | 2,664          | 2,301                  | 358           | 5                    |
| El Llano                            | 3,034          | 2,553                  | 480           | 1                    |
| Hondo Valle                         | 3,479          | 2,881                  | 597           | 1                    |
| Pedro Santana                       | 2,184          | 1,952                  | 223           | 9                    |
| Juan Santiago                       | 1,437          | 1,097                  | 340           | 0                    |
| <b>El Seibo</b>                     | <b>42,024</b>  | <b>34,784</b>          | <b>7,209</b>  | <b>31</b>            |
| El Seibo                            | 30,271         | 25,387                 | 4,859         | 25                   |
| Miches                              | 11,753         | 9,397                  | 2,350         | 6                    |
| <b>Españat</b>                      | <b>93,059</b>  | <b>81,602</b>          | <b>11,244</b> | <b>213</b>           |
| Moca                                | 61,487         | 54,364                 | 6,939         | 184                  |
| Cayetano Germosén                   | 3,797          | 2,840                  | 954           | 3                    |
| Gaspar Hernández                    | 17,113         | 14,973                 | 2,119         | 21                   |
| Jamao Al Norte                      | 3,493          | 2,877                  | 614           | 2                    |
| San Víctor                          | 7,169          | 6,548                  | 618           | 3                    |
| <b>Independencia</b>                | <b>21,605</b>  | <b>18,360</b>          | <b>3,228</b>  | <b>17</b>            |
| Jimaní                              | 6,804          | 5,733                  | 1,067         | 4                    |
| Duvergé                             | 5,227          | 4,367                  | 856           | 4                    |
| La Descubierta                      | 2,895          | 2,345                  | 547           | 3                    |
| Postrer Río                         | 2,413          | 2,122                  | 291           | 0                    |
| Cristóbal                           | 2,474          | 2,327                  | 147           | 0                    |
| Mella                               | 1,792          | 1,466                  | 320           | 6                    |
| <b>La Altagracia</b>                | <b>220,040</b> | <b>170,732</b>         | <b>49,053</b> | <b>255</b>           |
| Higüey                              | 204,565        | 158,512                | 45,815        | 238                  |
| San Rafael del Yuma                 | 15,475         | 12,220                 | 3,238         | 17                   |
| <b>La Romana</b>                    | <b>109,469</b> | <b>95,496</b>          | <b>13,649</b> | <b>324</b>           |
| La Romana                           | 61,237         | 53,263                 | 7,688         | 286                  |
| Guaymate                            | 5,909          | 5,215                  | 690           | 4                    |
| Villa Hermosa                       | 42,323         | 37,018                 | 5,271         | 34                   |

**Cuadro 7. REPÚBLICA DOMINICANA: Número de viviendas particulares, por condición de ocupación y número de viviendas colectivas, según provincia y municipio. X Censo Nacional de Población y Vivienda, 2022, continuación...**

| Provincia y municipio de residencia | Total          | Viviendas particulares |               | Viviendas colectivas |
|-------------------------------------|----------------|------------------------|---------------|----------------------|
|                                     |                | Ocupadas               | Desocupadas   |                      |
| <b>La Vega</b>                      | <b>186,861</b> | <b>152,436</b>         | <b>33,674</b> | <b>751</b>           |
| La Vega                             | 113,050        | 95,448                 | 16,956        | 646                  |
| Constanza                           | 29,964         | 23,773                 | 6,154         | 37                   |
| Jarabacoa                           | 32,074         | 23,262                 | 8,766         | 46                   |
| Jima Abajo                          | 11,773         | 9,953                  | 1,798         | 22                   |
| <b>María Trinidad Sánchez</b>       | <b>68,566</b>  | <b>56,920</b>          | <b>11,580</b> | <b>66</b>            |
| Nagua                               | 34,997         | 28,958                 | 5,989         | 50                   |
| Cabrera                             | 13,312         | 10,755                 | 2,549         | 8                    |
| El Factor                           | 12,281         | 10,873                 | 1,405         | 3                    |
| Río San Juan                        | 7,976          | 6,334                  | 1,637         | 5                    |
| <b>Monte Cristi</b>                 | <b>57,689</b>  | <b>44,979</b>          | <b>12,076</b> | <b>634</b>           |
| Monte Cristi                        | 12,558         | 10,024                 | 2,431         | 103                  |
| Castañuelas                         | 8,079          | 6,804                  | 1,176         | 99                   |
| Guayubín                            | 19,486         | 14,272                 | 4,957         | 257                  |
| Las Matas de Santa Cruz             | 4,946          | 4,012                  | 887           | 47                   |
| Pepillo Salcedo                     | 5,045          | 3,868                  | 1,121         | 56                   |
| Villa Vásquez                       | 7,575          | 5,999                  | 1,504         | 72                   |
| <b>Pedernales</b>                   | <b>12,017</b>  | <b>10,298</b>          | <b>1,703</b>  | <b>16</b>            |
| Pedernales                          | 8,322          | 7,175                  | 1,137         | 10                   |
| Oviedo                              | 3,695          | 3,123                  | 566           | 6                    |
| <b>Peravia</b>                      | <b>86,433</b>  | <b>69,233</b>          | <b>17,159</b> | <b>41</b>            |
| Baní                                | 65,013         | 52,453                 | 12,528        | 32                   |
| Nizao                               | 12,768         | 10,213                 | 2,548         | 7                    |
| Matanzas                            | 8,652          | 6,567                  | 2,083         | 2                    |
| <b>Puerto Plata</b>                 | <b>149,140</b> | <b>124,053</b>         | <b>24,733</b> | <b>354</b>           |
| Puerto Plata                        | 67,259         | 58,937                 | 8,128         | 194                  |
| Altamira                            | 8,638          | 7,127                  | 1,503         | 8                    |
| Guananico                           | 3,147          | 2,434                  | 711           | 2                    |
| Imbert                              | 10,517         | 8,773                  | 1,737         | 7                    |
| Los Hidalgos                        | 6,274          | 4,796                  | 1,461         | 17                   |
| Luperón                             | 8,586          | 6,467                  | 2,089         | 30                   |
| Sosúa                               | 27,014         | 20,874                 | 6,112         | 28                   |
| Villa Isabela                       | 8,968          | 6,970                  | 1,950         | 48                   |
| Villa Montellano                    | 8,737          | 7,675                  | 1,042         | 20                   |
| <b>Hermanas Mirabal</b>             | <b>41,024</b>  | <b>33,887</b>          | <b>7,116</b>  | <b>21</b>            |
| Salcedo                             | 17,623         | 14,630                 | 2,982         | 11                   |
| Tenares                             | 13,078         | 10,353                 | 2,720         | 5                    |
| Villa Tapia                         | 10,323         | 8,904                  | 1,414         | 5                    |
| <b>Samaná</b>                       | <b>51,621</b>  | <b>40,660</b>          | <b>10,863</b> | <b>98</b>            |
| Samaná                              | 27,700         | 21,676                 | 5,996         | 28                   |
| Sánchez                             | 11,572         | 9,309                  | 2,250         | 13                   |
| Las Terrenas                        | 12,349         | 9,675                  | 2,617         | 57                   |
| <b>San Cristóbal</b>                | <b>265,346</b> | <b>221,397</b>         | <b>43,702</b> | <b>247</b>           |
| San Cristóbal                       | 104,104        | 88,000                 | 16,029        | 75                   |
| Sabana Grande de Palenque           | 6,849          | 5,646                  | 1,201         | 2                    |
| Bajos de Haina                      | 65,374         | 52,938                 | 12,336        | 100                  |
| Cambita Garabitos                   | 12,257         | 10,361                 | 1,893         | 3                    |
| Villa Altagracia                    | 38,740         | 31,900                 | 6,809         | 31                   |
| Yaguate                             | 19,176         | 16,179                 | 2,988         | 9                    |
| San Gregorio de Nigua               | 14,849         | 12,410                 | 2,414         | 25                   |
| Los Cacaos                          | 3,997          | 3,963                  | 32            | 2                    |
| <b>San Juan</b>                     | <b>96,742</b>  | <b>81,574</b>          | <b>15,051</b> | <b>117</b>           |
| San Juan                            | 57,209         | 47,821                 | 9,331         | 57                   |
| Bohechío                            | 4,467          | 3,388                  | 1,050         | 29                   |
| El Cercado                          | 6,789          | 5,719                  | 1,069         | 1                    |
| Juan de Herrera                     | 4,817          | 4,274                  | 539           | 4                    |
| Las Matas de Farfán                 | 18,840         | 16,187                 | 2,629         | 24                   |
| Vallejuelo                          | 4,620          | 4,185                  | 433           | 2                    |

**Cuadro 7. REPÚBLICA DOMINICANA: Número de viviendas particulares, por condición de ocupación y número de viviendas colectivas, según provincia y municipio. X Censo Nacional de Población y Vivienda, 2022, continuación...**

| Provincia y municipio de residencia | Total            | Viviendas particulares |                | Viviendas colectivas |
|-------------------------------------|------------------|------------------------|----------------|----------------------|
|                                     |                  | Ocupadas               | Desocupadas    |                      |
| <b>San Pedro de Macorís</b>         | <b>141,642</b>   | <b>115,907</b>         | <b>25,627</b>  | <b>108</b>           |
| San Pedro de Macorís                | 88,185           | 74,854                 | 13,269         | 62                   |
| Los Llanos                          | 11,045           | 9,023                  | 2,016          | 6                    |
| Ramón Santana                       | 5,444            | 3,900                  | 1,541          | 3                    |
| Consuelo                            | 16,880           | 13,731                 | 3,138          | 11                   |
| Quisqueya                           | 9,403            | 7,563                  | 1,827          | 13                   |
| Guayacanes                          | 10,685           | 6,836                  | 3,836          | 13                   |
| <b>Sanchez Ramírez</b>              | <b>68,672</b>    | <b>57,067</b>          | <b>11,553</b>  | <b>52</b>            |
| Cotuí                               | 36,719           | 29,652                 | 7,053          | 14                   |
| Cevicos                             | 6,903            | 5,817                  | 1,086          | 0                    |
| Fantino                             | 9,643            | 8,297                  | 1,341          | 5                    |
| Villa La Mata                       | 15,407           | 13,301                 | 2,073          | 33                   |
| <b>Santiago</b>                     | <b>452,591</b>   | <b>374,098</b>         | <b>75,581</b>  | <b>2,912</b>         |
| Santiago                            | 321,675          | 270,496                | 49,383         | 1,796                |
| Bisonó                              | 20,495           | 17,111                 | 2,985          | 399                  |
| Jánico                              | 7,851            | 5,172                  | 2,670          | 9                    |
| Licey al Medio                      | 12,042           | 9,724                  | 2,175          | 143                  |
| San José de Las Matas               | 18,945           | 12,893                 | 6,010          | 42                   |
| Tamboril                            | 23,501           | 19,754                 | 3,473          | 274                  |
| Villa González                      | 16,619           | 14,354                 | 2,117          | 148                  |
| Puñal                               | 19,533           | 15,524                 | 3,927          | 82                   |
| Sabana Iglesia                      | 6,824            | 5,165                  | 1,645          | 14                   |
| Baitoa                              | 5,106            | 3,905                  | 1,196          | 5                    |
| <b>Santiago Rodríguez</b>           | <b>26,180</b>    | <b>22,754</b>          | <b>3,405</b>   | <b>21</b>            |
| San Ignacio de Sabaneta             | 15,741           | 13,903                 | 1,827          | 11                   |
| Villa Los Almácigos                 | 4,479            | 4,032                  | 444            | 3                    |
| Monción                             | 5,960            | 4,819                  | 1,134          | 7                    |
| <b>Valverde</b>                     | <b>79,530</b>    | <b>64,896</b>          | <b>13,889</b>  | <b>745</b>           |
| Mao                                 | 37,325           | 30,778                 | 6,281          | 266                  |
| Esperanza                           | 29,881           | 23,842                 | 5,633          | 406                  |
| Laguna Salada                       | 12,324           | 10,276                 | 1,975          | 73                   |
| <b>Monseñor Nouel</b>               | <b>82,842</b>    | <b>67,597</b>          | <b>15,082</b>  | <b>163</b>           |
| Bonao                               | 61,180           | 50,233                 | 10,816         | 131                  |
| Maimón                              | 10,094           | 8,090                  | 1,997          | 7                    |
| Piedra Blanca                       | 11,568           | 9,274                  | 2,269          | 25                   |
| <b>Monte Plata</b>                  | <b>88,549</b>    | <b>71,929</b>          | <b>16,566</b>  | <b>54</b>            |
| Monte Plata                         | 24,323           | 19,174                 | 5,137          | 12                   |
| Bayaguana                           | 15,761           | 12,864                 | 2,881          | 16                   |
| Sabana Grande de Boyá               | 14,420           | 12,041                 | 2,367          | 12                   |
| Yamasá                              | 26,377           | 21,483                 | 4,884          | 10                   |
| Peralvillo                          | 7,668            | 6,367                  | 1,297          | 4                    |
| <b>Hato Mayor</b>                   | <b>43,545</b>    | <b>35,695</b>          | <b>7,796</b>   | <b>54</b>            |
| Hato Mayor                          | 28,961           | 24,907                 | 4,043          | 11                   |
| Sabana de La Mar                    | 9,785            | 6,997                  | 2,771          | 17                   |
| El Valle                            | 4,799            | 3,791                  | 982            | 26                   |
| <b>San José de Ocoa</b>             | <b>32,323</b>    | <b>25,777</b>          | <b>6,533</b>   | <b>13</b>            |
| San José de Ocoa                    | 20,042           | 16,002                 | 4,031          | 9                    |
| Sabana Larga                        | 5,508            | 4,359                  | 1,146          | 3                    |
| Rancho Arriba                       | 6,773            | 5,416                  | 1,356          | 1                    |
| <b>Santo Domingo</b>                | <b>1,105,316</b> | <b>934,478</b>         | <b>170,143</b> | <b>695</b>           |
| Santo Domingo Este                  | 409,339          | 349,199                | 59,904         | 236                  |
| Santo Domingo Oeste                 | 166,555          | 142,564                | 23,919         | 72                   |
| Santo Domingo Norte                 | 260,350          | 223,492                | 36,792         | 66                   |
| Boca Chica                          | 72,149           | 56,168                 | 15,898         | 83                   |
| San Antonio de Guerra               | 26,732           | 20,659                 | 6,051          | 22                   |
| Los Alcarrizos                      | 132,332          | 111,414                | 20,876         | 42                   |
| Pedro Brand                         | 37,859           | 30,982                 | 6,703          | 174                  |

**Cuadro 8. REPÚBLICA DOMINICANA: Número de viviendas particulares, por condición de ocupación y número de viviendas colectivas, según provincia, municipio y distrito municipal. X Censo Nacional de Población y Vivienda, 2022**

| Provincia, municipio y distrito municipal de residencia | Total            | Viviendas particulares |                | Viviendas colectivas |
|---|------------------|------------------------|----------------|----------------------|
|   |                  | Ocupadas               | Desocupadas    |                      |
| <b>Total</b>  | <b>4,421,743</b> | <b>3,693,170</b>       | <b>719,502</b> | <b>9,071</b>         |
| <b>Distrito Nacional</b>                                | <b>418,392</b>   | <b>363,153</b>         | <b>54,613</b>  | <b>626</b>           |
| Santo Domingo de Guzmán                                 | 418,392          | 363,153                | 54,613         | 626                  |
| Santo Domingo de Guzmán                                 | 418,392          | 363,153                | 54,613         | 626                  |
| <b>Azua</b>   | <b>87,837</b>    | <b>75,109</b>          | <b>12,604</b>  | <b>124</b>           |
| Azua  | 36,834           | 31,918                 | 4,901          | 15                   |
| Azua  | 23,561           | 20,238                 | 3,313          | 10                   |
| Barro Arriba (DM)                                       | 1,873            | 1,666                  | 206            | 1                    |
| Las Barías-La Estancia (DM)                             | 2,717            | 2,471                  | 245            | 1                    |
| Los Jovillos (DM)                                       | 2,184            | 1,952                  | 232            | 0                    |
| Puerto Viejo (DM)                                       | 895              | 782                    | 112            | 1                    |
| Barreras (DM)   | 894              | 831                    | 63             | 0                    |
| Doña Emma Balaguer Viuda Vallejo (DM)                   | 1,123            | 869                    | 254            | 0                    |
| Clavellina (DM)   | 956              | 822                    | 133            | 1                    |
| Las Lomas (DM)  | 2,631            | 2,287                  | 343            | 1                    |
| Las Charcas   | 5,952            | 4,757                  | 1,178          | 17                   |
| Las Charcas   | 4,252            | 3,515                  | 731            | 6                    |
| Palmar de Ocoa (DM)                                     | 1,700            | 1,242                  | 447            | 11                   |
| Las Yayas de Viajama                                    | 7,565            | 6,472                  | 1,087          | 6                    |
| Las Yayas de Viajama                                    | 2,758            | 2,486                  | 269            | 3                    |
| Villarpando (DM)  | 2,881            | 2,371                  | 509            | 1                    |
| Hato Nuevo Cortés (DM)                                  | 1,926            | 1,615                  | 309            | 2                    |
| Padre Las Casas   | 8,605            | 6,958                  | 1,584          | 63                   |
| Padre Las Casas   | 3,711            | 2,976                  | 733            | 2                    |
| Las Lagunas (DM)  | 1,895            | 1,462                  | 373            | 60                   |
| La Siembra (DM)   | 621              | 579                    | 42             | 0                    |
| Monte Bonito (DM)                                       | 1,455            | 1,094                  | 361            | 0                    |
| Los Fríos (DM)  | 923              | 847                    | 75             | 1                    |
| Peralta   | 4,516            | 4,026                  | 488            | 2                    |
| Peralta   | 4,516            | 4,026                  | 488            | 2                    |
| Sabana Yegua  | 7,530            | 6,435                  | 1,084          | 11                   |
| Sabana Yegua  | 3,803            | 3,309                  | 491            | 3                    |
| Proyecto 4 (DM)   | 1,374            | 1,163                  | 209            | 2                    |
| Ganadero (DM)   | 1,113            | 863                    | 248            | 2                    |
| Proyecto 2-C (DM)                                       | 1,240            | 1,100                  | 136            | 4                    |
| Pueblo Viejo  | 4,304            | 3,681                  | 623            | 0                    |
| Pueblo Viejo  | 2,883            | 2,467                  | 416            | 0                    |
| El Rosario (DM)   | 1,421            | 1,214                  | 207            | 0                    |
| Tábara Arriba   | 7,016            | 6,336                  | 675            | 5                    |
| Tábara Arriba   | 1,438            | 1,281                  | 157            | 0                    |
| Tábara Abajo (DM)                                       | 2,316            | 2,148                  | 165            | 3                    |
| Amiama Gómez (DM)                                       | 846              | 744                    | 101            | 1                    |
| Los Toros (DM)  | 2,416            | 2,163                  | 252            | 1                    |
| Guayabal  | 2,497            | 1,879                  | 618            | 0                    |
| Guayabal  | 2,497            | 1,879                  | 618            | 0                    |
| Estebanía   | 3,018            | 2,647                  | 366            | 5                    |
| Estebanía   | 3,018            | 2,647                  | 366            | 5                    |
| <b>Baoruco</b>  | <b>39,290</b>    | <b>32,987</b>          | <b>6,254</b>   | <b>49</b>            |
| Neiba   | 14,298           | 11,933                 | 2,344          | 21                   |
| Neiba   | 10,580           | 8,695                  | 1,875          | 10                   |
| El Palmar (DM)  | 3,718            | 3,238                  | 469            | 11                   |
| Galván  | 5,891            | 5,080                  | 809            | 2                    |
| Galván  | 4,881            | 4,227                  | 653            | 1                    |
| El Salado (DM)  | 1,010            | 853                    | 156            | 1                    |
| Tamayo  | 11,592           | 9,689                  | 1,881          | 22                   |
| Tamayo  | 3,180            | 2,563                  | 612            | 5                    |
| Uvilla (DM)   | 1,342            | 1,175                  | 164            | 3                    |
| Santana (DM)  | 2,511            | 2,035                  | 473            | 3                    |
| Monserrate o Montserrat (DM)                            | 1,469            | 1,232                  | 237            | 0                    |



**Cuadro 8.** REPÚBLICA DOMINICANA: Número de viviendas particulares, por condición de ocupación y número de viviendas colectivas, según provincia, municipio y distrito municipal. X Censo Nacional de Población y Vivienda, 2022, continuación...

| Provincia, municipio y distrito municipal de residencia | Total         | Viviendas particulares |              | Viviendas colectivas |
|---|---------------|------------------------|--------------|----------------------|
|   |               | Ocupadas               | Desocupadas  |                      |
| Cabeza de Toro (DM)                                     | 753           | 662                    | 90           | 1                    |
| Mena (DM)   | 1,187         | 1,029                  | 149          | 9                    |
| Santa Bárbara El 6 (DM)                                 | 1,150         | 993                    | 156          | 1                    |
| Villa Jaragua   | 4,275         | 3,640                  | 633          | 2                    |
| Villa Jaragua   | 4,275         | 3,640                  | 633          | 2                    |
| Los Ríos  | 3,234         | 2,645                  | 587          | 2                    |
| Los Ríos  | 2,567         | 2,100                  | 465          | 2                    |
| Las Clavellinas (DM)                                    | 667           | 545                    | 122          | 0                    |
| <b>Barahona</b>   | <b>71,040</b> | <b>61,481</b>          | <b>9,481</b> | <b>78</b>            |
| Barahona  | 31,300        | 27,223                 | 4,036        | 41                   |
| Barahona  | 22,691        | 19,771                 | 2,894        | 26                   |
| El Cachón (DM)  | 960           | 859                    | 101          | 0                    |
| La Guázara (DM)   | 884           | 697                    | 186          | 1                    |
| Villa Central (DM)                                      | 6,765         | 5,896                  | 855          | 14                   |
| Cabral  | 5,406         | 4,666                  | 739          | 1                    |
| Cabral  | 5,406         | 4,666                  | 739          | 1                    |
| Enriquillo  | 4,829         | 4,433                  | 393          | 3                    |
| Enriquillo  | 3,866         | 3,552                  | 311          | 3                    |
| Arroyo Dulce (DM)                                       | 963           | 881                    | 82           | 0                    |
| Paraíso   | 5,716         | 5,010                  | 702          | 4                    |
| Paraíso   | 4,166         | 3,728                  | 436          | 2                    |
| Los Patos (DM)  | 1,550         | 1,282                  | 266          | 2                    |
| Vicente Noble   | 9,881         | 8,108                  | 1,770        | 3                    |
| Vicente Noble   | 5,150         | 4,275                  | 873          | 2                    |
| Canoa (DM)  | 1,768         | 1,470                  | 298          | 0                    |
| Quita Coraza (DM)                                       | 1,469         | 1,140                  | 328          | 1                    |
| Fondo Negro (DM)  | 1,494         | 1,223                  | 271          | 0                    |
| El Peñón  | 1,450         | 1,340                  | 110          | 0                    |
| El Peñón  | 1,450         | 1,340                  | 110          | 0                    |
| La Ciénaga  | 3,218         | 2,694                  | 509          | 15                   |
| La Ciénaga  | 1,474         | 1,252                  | 217          | 5                    |
| Baoruco (DM)  | 1,744         | 1,442                  | 292          | 10                   |
| Fundación   | 3,363         | 2,826                  | 535          | 2                    |
| Fundación   | 1,413         | 1,221                  | 191          | 1                    |
| Pescadería (DM)   | 1,950         | 1,605                  | 344          | 1                    |
| Las Salinas   | 1,797         | 1,503                  | 294          | 0                    |
| Las Salinas   | 1,797         | 1,503                  | 294          | 0                    |
| Polo  | 2,746         | 2,369                  | 368          | 9                    |
| Polo  | 2,746         | 2,369                  | 368          | 9                    |
| Jaquimeyes  | 1,334         | 1,309                  | 25           | 0                    |
| Jaquimeyes  | 1,030         | 1,005                  | 25           | 0                    |
| Palo Alto (DM)  | 304           | 304                    | 0            | 0                    |
| <b>Dajabón</b>  | <b>30,890</b> | <b>25,165</b>          | <b>5,629</b> | <b>96</b>            |
| Dajabón   | 14,497        | 11,947                 | 2,481        | 69                   |
| Dajabón   | 12,943        | 10,605                 | 2,293        | 45                   |
| Cañongo (DM)  | 1,554         | 1,342                  | 188          | 24                   |
| Loma de Cabrera   | 6,973         | 5,603                  | 1,360        | 10                   |
| Loma de Cabrera   | 4,794         | 3,758                  | 1,032        | 4                    |
| Capotillo (DM)  | 808           | 698                    | 104          | 6                    |
| Santiago de La Cruz (DM)                                | 1,371         | 1,147                  | 224          | 0                    |
| Partido   | 3,522         | 2,793                  | 726          | 3                    |
| Partido   | 3,522         | 2,793                  | 726          | 3                    |
| Restauración  | 3,264         | 2,609                  | 647          | 8                    |
| Restauración  | 3,264         | 2,609                  | 647          | 8                    |
| El Pino   | 2,634         | 2,213                  | 415          | 6                    |
| El Pino   | 1,877         | 1,589                  | 285          | 3                    |
| Manuel Bueno (DM)                                       | 757           | 624                    | 130          | 3                    |

**Cuadro 8.** REPÚBLICA DOMINICANA: Número de viviendas particulares, por condición de ocupación y número de viviendas colectivas, según provincia, municipio y distrito municipal. X Censo Nacional de Población y Vivienda, 2022, continuación...

| Provincia, municipio y distrito municipal de residencia | Total          | Viviendas particulares |               | Viviendas colectivas |
|---|----------------|------------------------|---------------|----------------------|
|   |                | Ocupadas               | Desocupadas   |                      |
| <b>Duarte</b>   | <b>129,387</b> | <b>109,774</b>         | <b>19,536</b> | <b>77</b>            |
| San Francisco de Macorís                                | 85,556         | 72,800                 | 12,717        | 39                   |
| San Francisco de Macorís                                | 67,638         | 57,185                 | 10,427        | 26                   |
| La Peña (DM)  | 5,407          | 4,739                  | 667           | 1                    |
| Cenoví (DM)   | 6,851          | 6,006                  | 840           | 5                    |
| Jaya (DM)   | 2,344          | 1,971                  | 372           | 1                    |
| Presidente Don Antonio Guzmán Fernández (DM)            | 3,316          | 2,899                  | 411           | 6                    |
| Arenoso   | 5,705          | 5,110                  | 591           | 4                    |
| Arenoso   | 1,616          | 1,445                  | 169           | 2                    |
| Las Coles (DM)  | 2,750          | 2,471                  | 278           | 1                    |
| El Aguacate (DM)  | 1,339          | 1,194                  | 144           | 1                    |
| Castillo  | 6,640          | 5,921                  | 718           | 1                    |
| Castillo  | 6,640          | 5,921                  | 718           | 1                    |
| Pimentel  | 7,412          | 6,265                  | 1,145         | 2                    |
| Pimentel  | 7,412          | 6,265                  | 1,145         | 2                    |
| Villa Riva  | 15,435         | 12,538                 | 2,878         | 19                   |
| Villa Riva  | 4,831          | 3,949                  | 882           | 0                    |
| Agua Santa del Yuna (DM)                                | 2,122          | 1,817                  | 300           | 5                    |
| Cristo Rey de Guaraguao (DM)                            | 1,987          | 1,627                  | 358           | 2                    |
| Las Taranas (DM)  | 5,407          | 4,235                  | 1,164         | 8                    |
| Barraquito (DM)   | 1,088          | 910                    | 174           | 4                    |
| Las Guáranas  | 6,146          | 5,040                  | 1,096         | 10                   |
| Las Guáranas  | 6,146          | 5,040                  | 1,096         | 10                   |
| Eugenio María de Hostos                                 | 2,493          | 2,100                  | 391           | 2                    |
| Eugenio María de Hostos                                 | 1,846          | 1,605                  | 239           | 2                    |
| Sabana Grande (DM)                                      | 647            | 495                    | 152           | 0                    |
| <b>Elías Piña</b>                                       | <b>22,081</b>  | <b>18,892</b>          | <b>3,170</b>  | <b>19</b>            |
| Comendador  | 9,283          | 8,108                  | 1,172         | 3                    |
| Comendador  | 6,804          | 5,948                  | 853           | 3                    |
| Sabana Larga (DM)                                       | 765            | 651                    | 114           | 0                    |
| Guayabo (DM)  | 1,714          | 1,509                  | 205           | 0                    |
| Bánica  | 2,664          | 2,301                  | 358           | 5                    |
| Bánica  | 907            | 768                    | 137           | 2                    |
| Sabana Cruz (DM)  | 882            | 768                    | 114           | 0                    |
| Sabana Higüero (DM)                                     | 875            | 765                    | 107           | 3                    |
| El Llano  | 3,034          | 2,553                  | 480           | 1                    |
| El Llano  | 1,556          | 1,401                  | 154           | 1                    |
| Guanito (DM)  | 1,478          | 1,152                  | 326           | 0                    |
| Hondo Valle   | 3,479          | 2,881                  | 597           | 1                    |
| Hondo Valle   | 2,398          | 1,944                  | 453           | 1                    |
| Rancho de La Guardia (DM)                               | 1,081          | 937                    | 144           | 0                    |
| Pedro Santana   | 2,184          | 1,952                  | 223           | 9                    |
| Pedro Santana   | 1,280          | 1,194                  | 80            | 6                    |
| Río Limpio (DM)   | 904            | 758                    | 143           | 3                    |
| Juan Santiago   | 1,437          | 1,097                  | 340           | 0                    |
| Juan Santiago   | 1,437          | 1,097                  | 340           | 0                    |
| <b>El Seibo</b>   | <b>42,024</b>  | <b>34,784</b>          | <b>7,209</b>  | <b>31</b>            |
| El Seibo  | 30,271         | 25,387                 | 4,859         | 25                   |
| El Seibo  | 19,756         | 16,251                 | 3,485         | 20                   |
| Pedro Sánchez (DM)                                      | 2,190          | 1,931                  | 258           | 1                    |
| San Francisco-Vicentillo (DM)                           | 2,545          | 2,284                  | 261           | 0                    |
| Santa Lucía (DM)  | 5,780          | 4,921                  | 855           | 4                    |
| Miches  | 11,753         | 9,397                  | 2,350         | 6                    |
| Miches  | 5,423          | 4,245                  | 1,176         | 2                    |
| El Cedro (DM)   | 4,630          | 3,776                  | 851           | 3                    |
| La Gina (DM)  | 1,700          | 1,376                  | 323           | 1                    |
| Espaillat   | 93,059         | 81,602                 | 11,244        | 213                  |

**Cuadro 8.** REPÚBLICA DOMINICANA: Número de viviendas particulares, por condición de ocupación y número de viviendas colectivas, según provincia, municipio y distrito municipal. X Censo Nacional de Población y Vivienda, 2022, continuación...

| Provincia, municipio y distrito municipal de residencia | Total          | Viviendas particulares |               | Viviendas colectivas |
|---|----------------|------------------------|---------------|----------------------|
|   |                | Ocupadas               | Desocupadas   |                      |
| <b>Moca</b>   | <b>61,487</b>  | <b>54,364</b>          | <b>6,939</b>  | <b>184</b>           |
| Moca  | 36,967         | 32,424                 | 4,400         | 143                  |
| José Contreras (DM)                                     | 1,715          | 1,367                  | 346           | 2                    |
| Juan López (DM)   | 5,389          | 4,771                  | 614           | 4                    |
| Las Lagunas (DM)  | 6,159          | 5,580                  | 564           | 15                   |
| Canca la Reyna (DM)                                     | 3,867          | 3,628                  | 233           | 6                    |
| El Higüerito (DM)                                       | 3,959          | 3,607                  | 340           | 12                   |
| Monte de la Jagua (DM)                                  | 2,383          | 2,047                  | 334           | 2                    |
| La Ortega (DM)  | 1,048          | 940                    | 108           | 0                    |
| Cayetano Germosén                                       | 3,797          | 2,840                  | 954           | 3                    |
| Cayetano Germosén                                       | 3,797          | 2,840                  | 954           | 3                    |
| Gaspar Hernández  | 17,113         | 14,973                 | 2,119         | 21                   |
| Gaspar Hernández  | 6,417          | 5,556                  | 852           | 9                    |
| Joba Arriba (DM)  | 1,613          | 1,437                  | 176           | 0                    |
| Veragua (DM)  | 7,305          | 6,595                  | 703           | 7                    |
| Villa Magante (DM)                                      | 1,778          | 1,385                  | 388           | 5                    |
| Jamao Al Norte  | 3,493          | 2,877                  | 614           | 2                    |
| Jamao Al Norte  | 3,493          | 2,877                  | 614           | 2                    |
| San Víctor  | 7,169          | 6,548                  | 618           | 3                    |
| San Víctor  | 7,169          | 6,548                  | 618           | 3                    |
| <b>Independencia</b>                                    | <b>21,605</b>  | <b>18,360</b>          | <b>3,228</b>  | <b>17</b>            |
| Jimaní  | 6,804          | 5,733                  | 1,067         | 4                    |
| Jimaní  | 4,054          | 3,259                  | 792           | 3                    |
| El Limón (DM)   | 1,249          | 1,117                  | 131           | 1                    |
| Boca de Cachón (DM)                                     | 1,501          | 1,357                  | 144           | 0                    |
| Duvergé   | 5,227          | 4,367                  | 856           | 4                    |
| Duvergé   | 3,950          | 3,278                  | 668           | 4                    |
| Vengan a Ver (DM)                                       | 1,277          | 1,089                  | 188           | 0                    |
| La Descubierta  | 2,895          | 2,345                  | 547           | 3                    |
| La Descubierta  | 2,895          | 2,345                  | 547           | 3                    |
| Postrer Río   | 2,413          | 2,122                  | 291           | 0                    |
| Postrer Río   | 1,483          | 1,287                  | 196           | 0                    |
| Guayabal (DM)   | 930            | 835                    | 95            | 0                    |
| Cristóbal   | 2,474          | 2,327                  | 147           | 0                    |
| Cristóbal   | 1,078          | 969                    | 109           | 0                    |
| Batey 8 (DM)  | 1,396          | 1,358                  | 38            | 0                    |
| Mella   | 1,792          | 1,466                  | 320           | 6                    |
| Mella   | 1,299          | 1,053                  | 243           | 3                    |
| La Colonia (DM)   | 493            | 413                    | 77            | 3                    |
| <b>La Altagracia</b>                                    | <b>220,040</b> | <b>170,732</b>         | <b>49,053</b> | <b>255</b>           |
| Higüey  | 204,565        | 158,512                | 45,815        | 238                  |
| Higüey  | 100,007        | 82,980                 | 16,877        | 150                  |
| Las Lagunas de Nisibón (DM)                             | 4,541          | 3,819                  | 718           | 4                    |
| La Otra Banda (DM)                                      | 13,623         | 11,885                 | 1,727         | 11                   |
| Verón Punta Cana (DM)                                   | 86,394         | 59,828                 | 26,493        | 73                   |
| San Rafael del Yuma                                     | 15,475         | 12,220                 | 3,238         | 17                   |
| San Rafael del Yuma                                     | 10,338         | 8,884                  | 1,444         | 10                   |
| Boca de Yuma (DM)                                       | 1,362          | 1,030                  | 332           | 0                    |
| Bayahíbe (DM)   | 3,775          | 2,306                  | 1,462         | 7                    |
| <b>La Romana</b>  | <b>109,469</b> | <b>95,496</b>          | <b>13,649</b> | <b>324</b>           |
| La Romana   | 61,237         | 53,263                 | 7,688         | 286                  |
| La Romana   | 55,307         | 48,508                 | 6,517         | 282                  |
| Caleta (DM)   | 5,930          | 4,755                  | 1,171         | 4                    |
| Guaymate  | 5,909          | 5,215                  | 690           | 4                    |
| Guaymate  | 5,909          | 5,215                  | 690           | 4                    |
| Villa Hermosa   | 42,323         | 37,018                 | 5,271         | 34                   |
| Villa Hermosa   | 35,876         | 32,264                 | 3,585         | 27                   |
| Cumayasa (DM)   | 6,447          | 4,754                  | 1,686         | 7                    |

**Cuadro 8.** REPÚBLICA DOMINICANA: Número de viviendas particulares, por condición de ocupación y número de viviendas colectivas, según provincia, municipio y distrito municipal. X Censo Nacional de Población y Vivienda, 2022, continuación...

| Provincia, municipio y distrito municipal de residencia | Total          | Viviendas particulares |               | Viviendas colectivas |
|---|----------------|------------------------|---------------|----------------------|
|   |                | Ocupadas               | Desocupadas   |                      |
| <b>La Vega</b>  | <b>186,861</b> | <b>152,436</b>         | <b>33,674</b> | <b>751</b>           |
| La Vega   | 113,050        | 95,448                 | 16,956        | 646                  |
| La Vega   | 88,403         | 74,629                 | 13,153        | 621                  |
| Río Verde Arriba (DM)                                   | 10,687         | 8,476                  | 2,202         | 9                    |
| El Ranchito (DM)  | 3,898          | 3,743                  | 151           | 4                    |
| Tavera (DM)   | 5,445          | 4,371                  | 1,065         | 9                    |
| Don Juan Rodríguez (DM)                                 | 4,617          | 4,229                  | 385           | 3                    |
| Constanza   | 29,964         | 23,773                 | 6,154         | 37                   |
| Constanza   | 18,372         | 15,114                 | 3,227         | 31                   |
| Tireo (DM)  | 7,148          | 5,541                  | 1,601         | 6                    |
| La Sabina (DM)  | 4,444          | 3,118                  | 1,326         | 0                    |
| Jarabacoa   | 32,074         | 23,262                 | 8,766         | 46                   |
| Jarabacoa   | 23,119         | 17,088                 | 6,002         | 29                   |
| Buena Vista (DM)  | 7,116          | 4,721                  | 2,382         | 13                   |
| Manabao (DM)  | 1,839          | 1,453                  | 382           | 4                    |
| Jima Abajo  | 11,773         | 9,953                  | 1,798         | 22                   |
| Jima Abajo  | 6,862          | 5,800                  | 1,051         | 11                   |
| Rincón (DM)   | 4,911          | 4,153                  | 747           | 11                   |
| <b>María Trinidad Sánchez</b>                           | <b>68,566</b>  | <b>56,920</b>          | <b>11,580</b> | <b>66</b>            |
| Nagua   | 34,997         | 28,958                 | 5,989         | 50                   |
| Nagua   | 19,977         | 15,933                 | 4,031         | 13                   |
| San José de Matanzas (DM)                               | 6,092          | 4,849                  | 1,230         | 13                   |
| Las Gordas (DM)   | 4,395          | 3,822                  | 556           | 17                   |
| Arroyo al Medio (DM)                                    | 4,533          | 4,354                  | 172           | 7                    |
| Cabrera   | 13,312         | 10,755                 | 2,549         | 8                    |
| Cabrera   | 6,909          | 5,640                  | 1,266         | 3                    |
| Arroyo Salado (DM)                                      | 3,858          | 3,202                  | 651           | 5                    |
| La Entrada (DM)   | 2,545          | 1,913                  | 632           | 0                    |
| El Factor   | 12,281         | 10,873                 | 1,405         | 3                    |
| El Factor   | 7,091          | 6,355                  | 736           | 0                    |
| El Pozo (DM)  | 5,190          | 4,518                  | 669           | 3                    |
| Río San Juan  | 7,976          | 6,334                  | 1,637         | 5                    |
| Río San Juan  | 7,976          | 6,334                  | 1,637         | 5                    |
| <b>Monte Cristi</b>                                     | <b>57,689</b>  | <b>44,979</b>          | <b>12,076</b> | <b>634</b>           |
| Monte Cristi  | 12,558         | 10,024                 | 2,431         | 103                  |
| Monte Cristi  | 12,558         | 10,024                 | 2,431         | 103                  |
| Castañuelas   | 8,079          | 6,804                  | 1,176         | 99                   |
| Castañuelas   | 4,322          | 3,713                  | 519           | 90                   |
| Palo Verde (DM)   | 3,757          | 3,091                  | 657           | 9                    |
| Guayubín  | 19,486         | 14,272                 | 4,957         | 257                  |
| Guayubín  | 6,027          | 4,399                  | 1,430         | 198                  |
| Villa Elisa (DM)  | 4,103          | 2,636                  | 1,451         | 16                   |
| Hatillo Palma (DM)                                      | 4,289          | 2,979                  | 1,289         | 21                   |
| Cana Chapetón (DM)                                      | 5,067          | 4,258                  | 787           | 22                   |
| Las Matas de Santa Cruz                                 | 4,946          | 4,012                  | 887           | 47                   |
| Las Matas de Santa Cruz                                 | 4,946          | 4,012                  | 887           | 47                   |
| Pepillo Salcedo   | 5,045          | 3,868                  | 1,121         | 56                   |
| Pepillo Salcedo o Manzanillo                            | 2,855          | 2,173                  | 664           | 18                   |
| Santa María (DM)  | 2,190          | 1,695                  | 457           | 38                   |
| Villa Vásquez   | 7,575          | 5,999                  | 1,504         | 72                   |
| Villa Vásquez   | 7,575          | 5,999                  | 1,504         | 72                   |
| <b>Pedernales</b>                                       | <b>12,017</b>  | <b>10,298</b>          | <b>1,703</b>  | <b>16</b>            |
| Pedernales  | 8,322          | 7,175                  | 1,137         | 10                   |
| Pedernales  | 7,232          | 6,244                  | 979           | 9                    |
| José Francisco Peña Gómez (DM)                          | 1,090          | 931                    | 158           | 1                    |
| Oviedo  | 3,695          | 3,123                  | 566           | 6                    |
| Oviedo  | 1,688          | 1,412                  | 276           | 0                    |
| Juancho (DM)  | 2,007          | 1,711                  | 290           | 6                    |

**Cuadro 8.** REPÚBLICA DOMINICANA: Número de viviendas particulares, por condición de ocupación y número de viviendas colectivas, según provincia, municipio y distrito municipal. X Censo Nacional de Población y Vivienda, 2022, continuación...

| Provincia, municipio y distrito municipal de residencia | Total          | Viviendas particulares |               | Viviendas colectivas |
|---|----------------|------------------------|---------------|----------------------|
|   |                | Ocupadas               | Desocupadas   |                      |
| <b>Peravia</b>  | <b>86,433</b>  | <b>69,233</b>          | <b>17,159</b> | <b>41</b>            |
| Baní  | 65,013         | 52,453                 | 12,528        | 32                   |
| Baní  | 42,553         | 34,010                 | 8,518         | 25                   |
| Villa Fundación (DM)                                    | 4,387          | 3,328                  | 1,058         | 1                    |
| Sabana Buey (DM)  | 1,186          | 772                    | 412           | 2                    |
| Paya (DM)   | 6,458          | 5,447                  | 1,010         | 1                    |
| Villa Sombrero (DM)                                     | 4,037          | 3,331                  | 705           | 1                    |
| El Carretón (DM)  | 2,231          | 2,017                  | 212           | 2                    |
| Catalina (DM)   | 1,396          | 1,099                  | 297           | 0                    |
| El Limonal (DM)   | 1,976          | 1,709                  | 267           | 0                    |
| Las Barías (DM)   | 789            | 740                    | 49            | 0                    |
| Nizao   | 12,768         | 10,213                 | 2,548         | 7                    |
| Nizao   | 6,097          | 4,722                  | 1,370         | 5                    |
| Pizarrete (DM)  | 2,816          | 2,437                  | 378           | 1                    |
| Santana (DM)  | 3,855          | 3,054                  | 800           | 1                    |
| Matanzas  | 8,652          | 6,567                  | 2,083         | 2                    |
| Matanzas  | 8,652          | 6,567                  | 2,083         | 2                    |
| <b>Puerto Plata</b>                                     | <b>149,140</b> | <b>124,053</b>         | <b>24,733</b> | <b>354</b>           |
| Puerto Plata  | 67,259         | 58,937                 | 8,128         | 194                  |
| Puerto Plata  | 60,847         | 53,272                 | 7,396         | 179                  |
| Yásica Arriba (DM)                                      | 2,760          | 2,653                  | 107           | 0                    |
| Maimón (DM)   | 3,652          | 3,012                  | 625           | 15                   |
| Altamira  | 8,638          | 7,127                  | 1,503         | 8                    |
| Altamira  | 6,450          | 5,491                  | 953           | 6                    |
| Río Grande (DM)   | 2,188          | 1,636                  | 550           | 2                    |
| Guananico   | 3,147          | 2,434                  | 711           | 2                    |
| Guananico   | 3,147          | 2,434                  | 711           | 2                    |
| Imbert  | 10,517         | 8,773                  | 1,737         | 7                    |
| Imbert  | 10,517         | 8,773                  | 1,737         | 7                    |
| Los Hidalgos  | 6,274          | 4,796                  | 1,461         | 17                   |
| Los Hidalgos  | 4,639          | 3,547                  | 1,075         | 17                   |
| Navas (DM)  | 1,635          | 1,249                  | 386           | 0                    |
| Luperón   | 8,586          | 6,467                  | 2,089         | 30                   |
| Luperón   | 4,742          | 3,577                  | 1,158         | 7                    |
| La Isabela (DM)   | 1,076          | 768                    | 295           | 13                   |
| Belloso (DM)  | 1,405          | 1,138                  | 264           | 3                    |
| El Estrecho de Luperón Omar Bross (DM)                  | 1,363          | 984                    | 372           | 7                    |
| Sosúa   | 27,014         | 20,874                 | 6,112         | 28                   |
| Sosúa   | 16,459         | 13,066                 | 3,379         | 14                   |
| Cabarete (DM)   | 8,421          | 5,994                  | 2,419         | 8                    |
| Sabaneta de Yásica (DM)                                 | 2,134          | 1,814                  | 314           | 6                    |
| Villa Isabela   | 8,968          | 6,970                  | 1,950         | 48                   |
| Villa Isabela   | 5,295          | 3,975                  | 1,311         | 9                    |
| Estero Hondo (DM)                                       | 1,885          | 1,503                  | 343           | 39                   |
| La Jaiba (DM)   | 929            | 765                    | 164           | 0                    |
| Gualete (DM)  | 859            | 727                    | 132           | 0                    |
| Villa Montellano  | 8,737          | 7,675                  | 1,042         | 20                   |
| Villa Montellano  | 8,737          | 7,675                  | 1,042         | 20                   |
| <b>Hermanas Mirabal</b>                                 | <b>41,024</b>  | <b>33,887</b>          | <b>7,116</b>  | <b>21</b>            |
| Salcedo   | 17,623         | 14,630                 | 2,982         | 11                   |
| Salcedo   | 16,148         | 13,330                 | 2,807         | 11                   |
| Jamao Afuera (DM)                                       | 1,475          | 1,300                  | 175           | 0                    |
| Tenares   | 13,078         | 10,353                 | 2,720         | 5                    |
| Tenares   | 11,169         | 8,781                  | 2,385         | 3                    |
| Blanco (DM)   | 1,909          | 1,572                  | 335           | 2                    |
| Villa Tapia   | 10,323         | 8,904                  | 1,414         | 5                    |
| Villa Tapia   | 10,323         | 8,904                  | 1,414         | 5                    |

**Cuadro 8.** REPÚBLICA DOMINICANA: Número de viviendas particulares, por condición de ocupación y número de viviendas colectivas, según provincia, municipio y distrito municipal. X Censo Nacional de Población y Vivienda, 2022, continuación...

| Provincia, municipio y distrito municipal de residencia | Total          | Viviendas particulares |               | Viviendas colectivas |
|---|----------------|------------------------|---------------|----------------------|
|   |                | Ocupadas               | Desocupadas   |                      |
| <b>Samaná</b>   | <b>51,621</b>  | <b>40,660</b>          | <b>10,863</b> | <b>98</b>            |
| Samaná  | 27,700         | 21,676                 | 5,996         | 28                   |
| Samaná  | 16,713         | 13,421                 | 3,270         | 22                   |
| El Limón (DM)   | 3,818          | 2,844                  | 969           | 5                    |
| Arroyo Barril (DM)                                      | 4,264          | 3,582                  | 682           | 0                    |
| Las Galeras (DM)  | 2,905          | 1,829                  | 1,075         | 1                    |
| Sánchez   | 11,572         | 9,309                  | 2,250         | 13                   |
| Sánchez   | 11,572         | 9,309                  | 2,250         | 13                   |
| Las Terrenas  | 12,349         | 9,675                  | 2,617         | 57                   |
| Las Terrenas  | 12,349         | 9,675                  | 2,617         | 57                   |
| <b>San Cristóbal</b>                                    | <b>265,346</b> | <b>221,397</b>         | <b>43,702</b> | <b>247</b>           |
| San Cristóbal   | 104,104        | 88,000                 | 16,029        | 75                   |
| San Cristóbal   | 87,285         | 73,028                 | 14,194        | 63                   |
| Hato Damas (DM)   | 5,435          | 4,583                  | 850           | 2                    |
| Hatillo (DM)  | 11,384         | 10,389                 | 985           | 10                   |
| Sabana Grande de Palenque                               | 6,849          | 5,646                  | 1,201         | 2                    |
| Sabana Grande de Palenque                               | 6,849          | 5,646                  | 1,201         | 2                    |
| Bajos de Haina  | 65,374         | 52,938                 | 12,336        | 100                  |
| Bajos de Haina  | 40,320         | 33,452                 | 6,777         | 91                   |
| El Carril (DM)  | 14,451         | 11,042                 | 3,406         | 3                    |
| Quita Sueño (DM)  | 10,603         | 8,444                  | 2,153         | 6                    |
| Cambita Garabitos                                       | 12,257         | 10,361                 | 1,893         | 3                    |
| Cambita Garabitos                                       | 7,977          | 6,805                  | 1,170         | 2                    |
| Cambita El Pueblecito (DM)                              | 4,280          | 3,556                  | 723           | 1                    |
| Villa Altagracia  | 38,740         | 31,900                 | 6,809         | 31                   |
| Villa Altagracia  | 24,174         | 19,999                 | 4,149         | 26                   |
| San José del Puerto (DM)                                | 7,140          | 5,763                  | 1,373         | 4                    |
| Medina (DM)   | 3,358          | 2,709                  | 648           | 1                    |
| La Cuchilla (DM)  | 4,068          | 3,429                  | 639           | 0                    |
| Yaguatae  | 19,176         | 16,179                 | 2,988         | 9                    |
| Yaguatae  | 12,863         | 10,937                 | 1,919         | 7                    |
| Doña Ana (DM)   | 6,313          | 5,242                  | 1,069         | 2                    |
| San Gregorio de Nigua                                   | 14,849         | 12,410                 | 2,414         | 25                   |
| San Gregorio de Nigua                                   | 14,849         | 12,410                 | 2,414         | 25                   |
| Los Cacaos  | 3,997          | 3,963                  | 32            | 2                    |
| Los Cacaos  | 3,997          | 3,963                  | 32            | 2                    |
| <b>San Juan</b>   | <b>96,742</b>  | <b>81,574</b>          | <b>15,051</b> | <b>117</b>           |
| San Juan  | 57,209         | 47,821                 | 9,331         | 57                   |
| San Juan  | 33,584         | 28,756                 | 4,802         | 26                   |
| Pedro Corto (DM)  | 3,238          | 2,689                  | 546           | 3                    |
| Sabaneta (DM)   | 2,282          | 1,893                  | 389           | 0                    |
| Sabana Alta (DM)  | 1,611          | 1,226                  | 375           | 10                   |
| El Rosario (DM)   | 3,433          | 2,868                  | 559           | 6                    |
| Hato del Padre (DM)                                     | 2,405          | 2,005                  | 396           | 4                    |
| Guanito (DM)  | 1,834          | 1,504                  | 330           | 0                    |
| La Jagua (DM)   | 1,632          | 1,274                  | 355           | 3                    |
| Las Maguanas-Hato Nuevo (DM)                            | 2,109          | 1,802                  | 304           | 3                    |
| Las Charcas de María Nova (DM)                          | 1,048          | 902                    | 145           | 1                    |
| Las Zanjás (DM)   | 4,033          | 2,902                  | 1,130         | 1                    |
| Bohechío  | 4,467          | 3,388                  | 1,050         | 29                   |
| Bohechío  | 1,042          | 824                    | 193           | 25                   |
| Arroyo Cano (DM)  | 1,465          | 1,113                  | 349           | 3                    |
| Yaque (DM)  | 1,960          | 1,451                  | 508           | 1                    |
| El Cercado  | 6,789          | 5,719                  | 1,069         | 1                    |
| El Cercado  | 4,632          | 3,985                  | 647           | 0                    |
| Derrumbadero (DM)                                       | 1,285          | 1,043                  | 241           | 1                    |
| Batista (DM)  | 872            | 691                    | 181           | 0                    |
| Juan de Herrera   | 4,817          | 4,274                  | 539           | 4                    |
| Juan de Herrera   | 3,057          | 2,681                  | 373           | 3                    |
| Jínova (DM)   | 1,760          | 1,593                  | 166           | 1                    |

**Cuadro 8.** REPÚBLICA DOMINICANA: Número de viviendas particulares, por condición de ocupación y número de viviendas colectivas, según provincia, municipio y distrito municipal. X Censo Nacional de Población y Vivienda, 2022, continuación...

| Provincia, municipio y distrito municipal de residencia | Total          | Viviendas particulares |               | Viviendas colectivas |
|---|----------------|------------------------|---------------|----------------------|
|   |                | Ocupadas               | Desocupadas   |                      |
| Las Matas de Farfán                                     | 18,840         | 16,187                 | 2,629         | 24                   |
| Las Matas de Farfán                                     | 14,884         | 12,715                 | 2,146         | 23                   |
| Matayaya (DM)   | 2,002          | 1,675                  | 326           | 1                    |
| Carrera de Yeguas (DM)                                  | 1,954          | 1,797                  | 157           | 0                    |
| Vallejuelo  | 4,620          | 4,185                  | 433           | 2                    |
| Vallejuelo  | 3,675          | 3,285                  | 389           | 1                    |
| Jorjillo (DM)   | 945            | 900                    | 44            | 1                    |
| <b>San Pedro de Macorís</b>                             | <b>141,642</b> | <b>115,907</b>         | <b>25,627</b> | <b>108</b>           |
| San Pedro de Macorís                                    | 88,185         | 74,854                 | 13,269        | 62                   |
| San Pedro de Macorís                                    | 88,185         | 74,854                 | 13,269        | 62                   |
| Los Llanos  | 11,045         | 9,023                  | 2,016         | 6                    |
| Los Llanos  | 7,596          | 6,205                  | 1,387         | 4                    |
| El Puerto (DM)  | 2,039          | 1,589                  | 448           | 2                    |
| Gautier (DM)  | 1,410          | 1,229                  | 181           | 0                    |
| Ramón Santana   | 5,444          | 3,900                  | 1,541         | 3                    |
| Ramón Santana   | 5,444          | 3,900                  | 1,541         | 3                    |
| Consuelo  | 16,880         | 13,731                 | 3,138         | 11                   |
| Consuelo  | 16,880         | 13,731                 | 3,138         | 11                   |
| Quisqueya   | 9,403          | 7,563                  | 1,827         | 13                   |
| Quisqueya   | 9,403          | 7,563                  | 1,827         | 13                   |
| Guayacanes  | 10,685         | 6,836                  | 3,836         | 13                   |
| Guayacanes  | 10,685         | 6,836                  | 3,836         | 13                   |
| <b>Sanchez Ramírez</b>                                  | <b>68,672</b>  | <b>57,067</b>          | <b>11,553</b> | <b>52</b>            |
| Cotuí   | 36,719         | 29,652                 | 7,053         | 14                   |
| Cotuí   | 23,872         | 19,751                 | 4,110         | 11                   |
| Quita Sueño (DM)  | 1,604          | 1,280                  | 324           | 0                    |
| Caballero (DM)  | 1,084          | 889                    | 195           | 0                    |
| Comedero Arriba (DM)                                    | 1,163          | 903                    | 260           | 0                    |
| Platanal (DM)   | 1,568          | 1,359                  | 209           | 0                    |
| Zambrana Abajo (DM)                                     | 7,428          | 5,470                  | 1,955         | 3                    |
| Cevicos   | 6,903          | 5,817                  | 1,086         | 0                    |
| Cevicos   | 4,413          | 3,760                  | 653           | 0                    |
| La Cueva (DM)   | 2,490          | 2,057                  | 433           | 0                    |
| Fantino   | 9,643          | 8,297                  | 1,341         | 5                    |
| Fantino   | 9,643          | 8,297                  | 1,341         | 5                    |
| Villa La Mata   | 15,407         | 13,301                 | 2,073         | 33                   |
| Villa La Mata   | 4,913          | 4,387                  | 524           | 2                    |
| La Bija (DM)  | 3,973          | 3,536                  | 437           | 0                    |
| Angelina (DM)   | 4,562          | 3,794                  | 737           | 31                   |
| Hernando Alonzo (DM)                                    | 1,959          | 1,584                  | 375           | 0                    |
| <b>Santiago</b>   | <b>452,591</b> | <b>374,098</b>         | <b>75,581</b> | <b>2,912</b>         |
| Santiago  | 321,675        | 270,496                | 49,383        | 1,796                |
| Santiago  | 235,587        | 199,127                | 35,168        | 1,292                |
| Pedro García (DM)                                       | 1,720          | 1,271                  | 448           | 1                    |
| La Canela (DM)  | 8,350          | 6,933                  | 1,362         | 55                   |
| San Francisco de Jacagua (DM)                           | 18,335         | 15,628                 | 2,601         | 106                  |
| Hato del Yaque (DM)                                     | 14,486         | 11,581                 | 2,829         | 76                   |
| Santiago Oeste (DM)                                     | 43,197         | 35,956                 | 6,975         | 266                  |
| Bisonó  | 20,495         | 17,111                 | 2,985         | 399                  |
| Bisonó  | 20,495         | 17,111                 | 2,985         | 399                  |
| Jánico  | 7,851          | 5,172                  | 2,670         | 9                    |
| Jánico  | 3,802          | 2,367                  | 1,429         | 6                    |
| Juncalito (DM)  | 1,880          | 1,265                  | 614           | 1                    |
| El Caimito (DM)   | 2,169          | 1,540                  | 627           | 2                    |
| Licey al Medio  | 12,042         | 9,724                  | 2,175         | 143                  |
| Licey al Medio  | 6,032          | 4,976                  | 1,013         | 43                   |
| Las Palomas (DM)  | 6,010          | 4,748                  | 1,162         | 100                  |

**Cuadro 8.** REPÚBLICA DOMINICANA: Número de viviendas particulares, por condición de ocupación y número de viviendas colectivas, según provincia, municipio y distrito municipal. X Censo Nacional de Población y Vivienda, 2022, continuación...

| Provincia, municipio y distrito municipal de residencia | Total         | Viviendas particulares |               | Viviendas colectivas |
|---|---------------|------------------------|---------------|----------------------|
|   |               | Ocupadas               | Desocupadas   |                      |
| San José de Las Matas                                   | 18,945        | 12,893                 | 6,010         | 42                   |
| San José de Las Matas                                   | 12,245        | 8,232                  | 3,976         | 37                   |
| El Rubio (DM)   | 3,262         | 2,159                  | 1,102         | 1                    |
| La Cuesta (DM)  | 1,789         | 1,324                  | 464           | 1                    |
| Las Placetetas (DM)                                     | 1,649         | 1,178                  | 468           | 3                    |
| Tamboril  | 23,501        | 19,754                 | 3,473         | 274                  |
| Tamboril  | 17,886        | 15,204                 | 2,440         | 242                  |
| Canca La Piedra (DM)                                    | 5,615         | 4,550                  | 1,033         | 32                   |
| Villa González  | 16,619        | 14,354                 | 2,117         | 148                  |
| Villa González  | 12,649        | 10,678                 | 1,850         | 121                  |
| Palmar Arriba (DM)                                      | 2,372         | 2,302                  | 44            | 26                   |
| El Limón (DM)   | 1,598         | 1,374                  | 223           | 1                    |
| Puñal   | 19,533        | 15,524                 | 3,927         | 82                   |
| Puñal   | 11,249        | 8,790                  | 2,402         | 57                   |
| Guayabal (DM)   | 3,257         | 2,563                  | 693           | 1                    |
| Canabacoa (DM)  | 5,027         | 4,171                  | 832           | 24                   |
| Sabana Iglesia  | 6,824         | 5,165                  | 1,645         | 14                   |
| Sabana Iglesia  | 6,824         | 5,165                  | 1,645         | 14                   |
| Baitoa  | 5,106         | 3,905                  | 1,196         | 5                    |
| Baitoa  | 5,106         | 3,905                  | 1,196         | 5                    |
| <b>Santiago Rodríguez</b>                               | <b>26,180</b> | <b>22,754</b>          | <b>3,405</b>  | <b>21</b>            |
| San Ignacio de Sabaneta                                 | 15,741        | 13,903                 | 1,827         | 11                   |
| San Ignacio de Sabaneta                                 | 15,741        | 13,903                 | 1,827         | 11                   |
| Villa Los Almácigos                                     | 4,479         | 4,032                  | 444           | 3                    |
| Villa Los Almácigos                                     | 4,479         | 4,032                  | 444           | 3                    |
| Monción   | 5,960         | 4,819                  | 1,134         | 7                    |
| Monción   | 5,960         | 4,819                  | 1,134         | 7                    |
| <b>Valverde</b>   | <b>79,530</b> | <b>64,896</b>          | <b>13,889</b> | <b>745</b>           |
| Mao   | 37,325        | 30,778                 | 6,281         | 266                  |
| Mao   | 25,340        | 21,271                 | 3,847         | 222                  |
| Ámina (DM)  | 4,687         | 3,612                  | 1,061         | 14                   |
| Jaibón o Pueblo Nuevo (DM)                              | 3,955         | 3,301                  | 652           | 2                    |
| Guatapanal (DM)   | 3,343         | 2,594                  | 721           | 28                   |
| Esperanza   | 29,881        | 23,842                 | 5,633         | 406                  |
| Esperanza   | 20,049        | 16,103                 | 3,714         | 232                  |
| Maizal (DM)   | 4,840         | 3,560                  | 1,255         | 25                   |
| Jicomé (DM)   | 1,793         | 1,301                  | 354           | 138                  |
| Boca de Mao (DM)  | 2,888         | 2,590                  | 288           | 10                   |
| Paradero (DM)   | 311           | 288                    | 22            | 1                    |
| Laguna Salada   | 12,324        | 10,276                 | 1,975         | 73                   |
| Laguna Salada   | 4,730         | 4,103                  | 566           | 61                   |
| Jaibón (DM)   | 3,541         | 2,812                  | 724           | 5                    |
| La Caya (DM)  | 723           | 585                    | 137           | 1                    |
| Cruce de Guayacanes (DM)                                | 3,330         | 2,776                  | 548           | 6                    |
| <b>Monseñor Nouel</b>                                   | <b>82,842</b> | <b>67,597</b>          | <b>15,082</b> | <b>163</b>           |
| Bonaó   | 61,180        | 50,233                 | 10,816        | 131                  |
| Bonaó   | 34,446        | 28,970                 | 5,408         | 68                   |
| Sabana del Puerto (DM)                                  | 4,767         | 3,755                  | 1,011         | 1                    |
| Juma Bejucal (DM)                                       | 13,390        | 10,957                 | 2,374         | 59                   |
| Arroyo Toro - Masipetro (DM)                            | 1,174         | 1,047                  | 127           | 0                    |
| Jayaco (DM)   | 4,332         | 3,302                  | 1,030         | 0                    |
| La Salvia - Los Quemados (DM)                           | 3,071         | 2,202                  | 866           | 3                    |
| Maimón  | 10,094        | 8,090                  | 1,997         | 7                    |
| Maimón  | 10,094        | 8,090                  | 1,997         | 7                    |
| Piedra Blanca   | 11,568        | 9,274                  | 2,269         | 25                   |
| Piedra Blanca   | 6,451         | 4,993                  | 1,457         | 1                    |
| Villa de Sonador (DM)                                   | 3,286         | 2,853                  | 418           | 15                   |
| Juan Adrián (DM)  | 1,831         | 1,428                  | 394           | 9                    |



**Cuadro 8.** REPÚBLICA DOMINICANA: Número de viviendas particulares, por condición de ocupación y número de viviendas colectivas, según provincia, municipio y distrito municipal. X Censo Nacional de Población y Vivienda, 2022, continuación...

| Provincia, municipio y distrito municipal de residencia | Total            | Viviendas particulares |                | Viviendas colectivas |
|---|------------------|------------------------|----------------|----------------------|
|   |                  | Ocupadas               | Desocupadas    |                      |
| <b>Monte Plata</b>                                      | <b>88,549</b>    | <b>71,929</b>          | <b>16,566</b>  | <b>54</b>            |
| Monte Plata   | 24,323           | 19,174                 | 5,137          | 12                   |
| Monte Plata   | 12,990           | 10,462                 | 2,519          | 9                    |
| Don Juan (DM)   | 4,649            | 3,455                  | 1,194          | 0                    |
| Chirino (DM)  | 3,371            | 2,708                  | 661            | 2                    |
| Boyá (DM)   | 3,313            | 2,549                  | 763            | 1                    |
| Bayaguana   | 15,761           | 12,864                 | 2,881          | 16                   |
| Bayaguana   | 15,761           | 12,864                 | 2,881          | 16                   |
| Sabana Grande de Boyá                                   | 14,420           | 12,041                 | 2,367          | 12                   |
| Sabana Grande de Boyá                                   | 11,000           | 9,137                  | 1,856          | 7                    |
| Gonzalo (DM)  | 2,470            | 2,097                  | 369            | 4                    |
| Majagual (DM)   | 950              | 807                    | 142            | 1                    |
| Yamasá  | 26,377           | 21,483                 | 4,884          | 10                   |
| Yamasá  | 13,097           | 10,731                 | 2,363          | 3                    |
| Los Botados (DM)  | 8,766            | 7,275                  | 1,487          | 4                    |
| Mamá Tingó (DM)   | 4,514            | 3,477                  | 1,034          | 3                    |
| Peralvillo  | 7,668            | 6,367                  | 1,297          | 4                    |
| Peralvillo  | 7,668            | 6,367                  | 1,297          | 4                    |
| <b>Hato Mayor</b>                                       | <b>43,545</b>    | <b>35,695</b>          | <b>7,796</b>   | <b>54</b>            |
| Hato Mayor  | 28,961           | 24,907                 | 4,043          | 11                   |
| Hato Mayor  | 20,695           | 17,921                 | 2,768          | 6                    |
| Yerba Buena (DM)  | 1,859            | 1,374                  | 484            | 1                    |
| Mata Palacio (DM)                                       | 2,239            | 2,000                  | 236            | 3                    |
| Guayabo Dulce (DM)                                      | 4,168            | 3,612                  | 555            | 1                    |
| Sabana de La Mar  | 9,785            | 6,997                  | 2,771          | 17                   |
| Sabana de La Mar  | 8,433            | 5,853                  | 2,565          | 15                   |
| Elupina Cordero de Las Cañitas (DM)                     | 1,352            | 1,144                  | 206            | 2                    |
| El Valle  | 4,799            | 3,791                  | 982            | 26                   |
| El Valle  | 4,799            | 3,791                  | 982            | 26                   |
| <b>San José de Ocoa</b>                                 | <b>32,323</b>    | <b>25,777</b>          | <b>6,533</b>   | <b>13</b>            |
| San José de Ocoa  | 20,042           | 16,002                 | 4,031          | 9                    |
| San José de Ocoa  | 12,869           | 10,563                 | 2,301          | 5                    |
| La Ciénaga (DM)   | 1,818            | 1,276                  | 541            | 1                    |
| Nizao - Las Auyamas (DM)                                | 1,694            | 1,155                  | 537            | 2                    |
| El Pinar (DM)   | 2,183            | 1,786                  | 397            | 0                    |
| El Naranjal (DM)  | 1,478            | 1,222                  | 255            | 1                    |
| Sabana Larga  | 5,508            | 4,359                  | 1,146          | 3                    |
| Sabana Larga  | 5,508            | 4,359                  | 1,146          | 3                    |
| Rancho Arriba   | 6,773            | 5,416                  | 1,356          | 1                    |
| Rancho Arriba   | 6,773            | 5,416                  | 1,356          | 1                    |
| <b>Santo Domingo</b>                                    | <b>1,105,316</b> | <b>934,478</b>         | <b>170,143</b> | <b>695</b>           |
| Santo Domingo Este                                      | 409,339          | 349,199                | 59,904         | 236                  |
| Santo Domingo Este                                      | 382,901          | 326,940                | 55,738         | 223                  |
| San Luis (DM)   | 26,438           | 22,259                 | 4,166          | 13                   |
| Santo Domingo Oeste                                     | 166,555          | 142,564                | 23,919         | 72                   |
| Santo Domingo Oeste                                     | 166,555          | 142,564                | 23,919         | 72                   |
| Santo Domingo Norte                                     | 260,350          | 223,492                | 36,792         | 66                   |
| Santo Domingo Norte                                     | 229,076          | 196,645                | 32,376         | 55                   |
| La Victoria (DM)  | 31,274           | 26,847                 | 4,416          | 11                   |
| Boca Chica  | 72,149           | 56,168                 | 15,898         | 83                   |
| Boca Chica  | 36,717           | 27,785                 | 8,876          | 56                   |
| La Caleta (DM)  | 35,432           | 28,383                 | 7,022          | 27                   |
| San Antonio de Guerra                                   | 26,732           | 20,659                 | 6,051          | 22                   |
| San Antonio de Guerra                                   | 24,676           | 19,023                 | 5,635          | 18                   |
| Hato Viejo (DM)   | 2,056            | 1,636                  | 416            | 4                    |
| Los Alcarrizos  | 132,332          | 111,414                | 20,876         | 42                   |
| Los Alcarrizos  | 100,081          | 84,518                 | 15,529         | 34                   |
| Palmarejo-Villa Linda (DM)                              | 8,270            | 6,479                  | 1,789          | 2                    |
| Pantoja (DM)  | 23,981           | 20,417                 | 3,558          | 6                    |

**Cuadro 8.** REPÚBLICA DOMINICANA: Número de viviendas particulares, por condición de ocupación y número de viviendas colectivas, según provincia, municipio y distrito municipal. X Censo Nacional de Población y Vivienda, 2022, continuación...

| Provincia, municipio y distrito municipal de residencia | Total  | Viviendas particulares |             | Viviendas colectivas |
|---|--------|------------------------|-------------|----------------------|
|   |        | Ocupadas               | Desocupadas |                      |
| Pedro Brand   | 37,859 | 30,982                 | 6,703       | 174                  |
| Pedro Brand   | 16,305 | 13,140                 | 3,003       | 162                  |
| La Guáyiga (DM)   | 16,817 | 14,008                 | 2,799       | 10                   |
| La Cuaba (DM)   | 4,737  | 3,834                  | 901         | 2                    |

## 10.3 Hogares

De la misma forma que en los censos previos, en el X Censo Nacional de Población y Vivienda 2022 se identificó a los hogares dentro de cada vivienda. De ese modo, en los casos donde existía más de un hogar, cada uno fue empadronado en forma independiente de los demás. Luego, utilizando los factores de ajuste se obtuvo el número de hogares existentes en la República Dominicana.

En los cuadros 9, 10, 11 y 12 se muestra el Número de hogares en viviendas particulares, según región de residencia; Número de hogares en viviendas particulares, según provincia de residencia; Número de hogares en viviendas particulares, según provincia y municipio de residencia; y Número de hogares en viviendas particulares, según provincia, municipio y distrito municipal de residencia.

**Cuadro 9.** REPÚBLICA DOMINICANA: Número de hogares en viviendas particulares ocupadas, población en hogares particulares y número promedio de personas por hogar según región de residencia. X Censo Nacional de Población y Vivienda, 2022

| Región de residencia  | Hogares en viviendas particulares ocupadas | Población         | Número promedio de personas por hogar |
|-----------------------|--|-------------------|---------------------------------------|
| <b>Total</b>          | <b>3,726,048</b>                           | <b>10,723,451</b> | <b>2.9</b>                            |
| Región Cibao Norte    | 584,220                                    | 1,643,113         | 2.8                                   |
| Región Cibao Sur      | 279,230                                    | 795,552           | 2.8                                   |
| Región Cibao Nordeste | 243,272                                    | 672,048           | 2.8                                   |
| Región Cibao Noroeste | 160,153                                    | 441,021           | 2.8                                   |
| Región Valdesia       | 319,130                                    | 962,458           | 3.0                                   |
| Región Enriquillo     | 125,719                                    | 403,419           | 3.2                                   |
| Región El Valle       | 179,319                                    | 547,349           | 3.1                                   |
| Región Yuma           | 304,070                                    | 829,960           | 2.7                                   |
| Región Higuamo        | 225,574                                    | 640,791           | 2.8                                   |
| Región Ozama          | 1,305,361                                  | 3,787,740         | 2.9                                   |

**Cuadro 10.** REPÚBLICA DOMINICANA: Número de hogares en viviendas particulares ocupadas, población en hogares y número promedio de personas por hogar, según provincia. X Censo Nacional de Población y Vivienda, 2022

| Provincia de residencia | Hogares en viviendas particulares ocupadas | Población en hogares | Promedio de personas por hogar |
|-------------------------|--|----------------------|--------------------------------|
| <b>Total</b>            | <b>3,726,048</b>                           | <b>10,723,451</b>    | <b>2.9</b>                     |
| Distrito Nacional       | 365,548                                    | 1,027,348            | 2.8                            |
| Azua                    | 77,295                                     | 239,392              | 3.1                            |
| Baoruco                 | 33,875                                     | 108,409              | 3.2                            |
| Barahona                | 62,611                                     | 200,137              | 3.2                            |
| Dajabón                 | 25,502                                     | 74,256               | 2.9                            |
| Duarte                  | 110,673                                    | 308,074              | 2.8                            |
| Elías Piña              | 19,208                                     | 64,424               | 3.4                            |
| El Seibo                | 35,268                                     | 98,165               | 2.8                            |
| Españolat               | 82,470                                     | 239,661              | 2.9                            |
| Independencia           | 18,743                                     | 60,625               | 3.2                            |
| La Altagracia           | 172,419                                    | 445,162              | 2.6                            |
| La Romana               | 96,383                                     | 286,633              | 3.0                            |
| La Vega                 | 153,581                                    | 438,378              | 2.9                            |
| María Trinidad Sánchez  | 57,421                                     | 156,228              | 2.7                            |
| Monte Cristi            | 46,156                                     | 120,799              | 2.6                            |
| Pedernales              | 10,490                                     | 34,248               | 3.3                            |
| Peravia                 | 70,097                                     | 208,363              | 3.0                            |
| Puerto Plata            | 125,047                                    | 337,133              | 2.7                            |
| Hermanas Mirabal        | 34,130                                     | 96,210               | 2.8                            |
| Samaná                  | 41,048                                     | 111,536              | 2.7                            |
| San Cristóbal           | 223,003                                    | 685,037              | 3.1                            |
| San Juan                | 82,816                                     | 243,533              | 2.9                            |
| San Pedro de Macorís    | 116,899                                    | 335,804              | 2.9                            |
| Sanchez Ramírez         | 57,499                                     | 162,137              | 2.8                            |
| Santiago                | 376,703                                    | 1,066,319            | 2.8                            |
| Santiago Rodríguez      | 22,894                                     | 64,410               | 2.8                            |
| Valverde                | 65,601                                     | 181,556              | 2.8                            |
| Monseñor Nouel          | 68,150                                     | 195,037              | 2.9                            |
| Monte Plata             | 72,459                                     | 205,020              | 2.8                            |
| Hato Mayor              | 36,216                                     | 99,967               | 2.8                            |
| San José de Ocoa        | 26,030                                     | 69,058               | 2.7                            |
| Santo Domingo           | 939,813                                    | 2,760,392            | 2.9                            |

**Cuadro 11.** REPÚBLICA DOMINICANA: Número de hogares en viviendas particulares ocupadas, población en hogares y número promedio de personas por hogar, según provincia y municipio. X Censo Nacional de Población y Vivienda, 2022

| Provincia y municipio de residencia | Hogares en viviendas particulares ocupadas | Población en hogares | Promedio de personas por hogar |
|-------------------------------------|--|----------------------|--------------------------------|
| <b>Total</b>                        | <b>3,726,048</b>                           | <b>10,723,451</b>    | <b>2.9</b>                     |
| <b>Distrito Nacional</b>            | <b>365,548</b>                             | <b>1,027,348</b>     | <b>2.8</b>                     |
| Santo Domingo de Guzmán             | 365,548                                    | 1,027,348            | 2.8                            |
| <b>Azua</b>                         | <b>77,295</b>                              | <b>239,392</b>       | <b>3.1</b>                     |
| Azua                                | 32,360                                     | 103,044              | 3.2                            |
| Las Charcas                         | 4,913                                      | 14,279               | 2.9                            |
| Las Yayas de Viajama                | 6,705                                      | 19,187               | 2.9                            |
| Padre Las Casas                     | 7,022                                      | 20,605               | 2.9                            |
| Peralta                             | 4,386                                      | 14,667               | 3.3                            |
| Sabana Yegua                        | 6,616                                      | 21,288               | 3.2                            |
| Pueblo Viejo                        | 3,844                                      | 11,997               | 3.1                            |
| Tábara Arriba                       | 6,710                                      | 20,362               | 3.0                            |
| Guayabal                            | 1,949                                      | 5,754                | 3.0                            |
| Estebanía                           | 2,790                                      | 8,209                | 2.9                            |
| <b>Baoruco</b>                      | <b>33,875</b>                              | <b>108,409</b>       | <b>3.2</b>                     |
| Neiba                               | 12,152                                     | 40,389               | 3.3                            |
| Galván                              | 5,359                                      | 15,673               | 2.9                            |
| Tamayo                              | 9,962                                      | 30,624               | 3.1                            |

**Cuadro 11.** REPÚBLICA DOMINICANA: Número de hogares en viviendas particulares ocupadas, población en hogares y número promedio de personas por hogar, según provincia y municipio. X Censo Nacional de Población y Vivienda, 2022, continuación...

| Provincia y municipio de residencia | Hogares en viviendas particulares ocupadas | Población en hogares | Promedio de personas por hogar |
|-------------------------------------|--|----------------------|--------------------------------|
| Villa Jaragua                       | 3,693                                      | 12,421               | 3.4                            |
| Los Ríos                            | 2,709                                      | 9,302                | 3.4                            |
| <b>Barahona</b>                     | <b>62,611</b>                              | <b>200,137</b>       | <b>3.2</b>                     |
| Barahona                            | 27,560                                     | 89,495               | 3.2                            |
| Cabral                              | 4,871                                      | 15,912               | 3.3                            |
| Enriquillo                          | 4,468                                      | 12,514               | 2.8                            |
| Paraíso                             | 5,114                                      | 16,600               | 3.2                            |
| Vicente Noble                       | 8,230                                      | 25,671               | 3.1                            |
| El Peñón                            | 1,370                                      | 4,388                | 3.2                            |
| La Ciénaga                          | 2,741                                      | 9,154                | 3.3                            |
| Fundación                           | 2,924                                      | 9,220                | 3.2                            |
| Las Salinas                         | 1,552                                      | 4,810                | 3.1                            |
| Polo                                | 2,468                                      | 7,626                | 3.1                            |
| Jaquimeyes                          | 1,313                                      | 4,747                | 3.6                            |
| <b>Dajabón</b>                      | <b>25,502</b>                              | <b>74,256</b>        | <b>2.9</b>                     |
| Dajabón                             | 12,092                                     | 35,330               | 2.9                            |
| Loma de Cabrera                     | 5,658                                      | 16,800               | 3.0                            |
| Partido                             | 2,859                                      | 7,578                | 2.7                            |
| Restauración                        | 2,646                                      | 8,136                | 3.1                            |
| El Pino                             | 2,247                                      | 6,412                | 2.9                            |
| <b>Duarte</b>                       | <b>110,673</b>                             | <b>308,074</b>       | <b>2.8</b>                     |
| San Francisco de Macorís            | 73,225                                     | 202,560              | 2.8                            |
| Arenoso                             | 5,225                                      | 13,881               | 2.7                            |
| Castillo                            | 5,995                                      | 16,777               | 2.8                            |
| Pimentel                            | 6,303                                      | 19,031               | 3.0                            |
| Villa Riva                          | 12,685                                     | 35,999               | 2.8                            |
| Las Guáranas                        | 5,101                                      | 14,069               | 2.8                            |
| Eugenio María de Hostos             | 2,139                                      | 5,757                | 2.7                            |
| <b>Elías Piña</b>                   | <b>19,208</b>                              | <b>64,424</b>        | <b>3.4</b>                     |
| Comendador                          | 8,275                                      | 28,584               | 3.5                            |
| Bánica                              | 2,316                                      | 7,526                | 3.2                            |
| El Llano                            | 2,629                                      | 8,574                | 3.3                            |
| Hondo Valle                         | 2,926                                      | 9,695                | 3.3                            |
| Pedro Santana                       | 1,960                                      | 6,581                | 3.4                            |
| Juan Santiago                       | 1,102                                      | 3,464                | 3.1                            |
| <b>El Seibo</b>                     | <b>35,268</b>                              | <b>98,165</b>        | <b>2.8</b>                     |
| El Seibo                            | 25,696                                     | 71,795               | 2.8                            |
| Miches                              | 9,572                                      | 26,370               | 2.8                            |
| <b>Españillat</b>                   | <b>82,470</b>                              | <b>239,661</b>       | <b>2.9</b>                     |
| Moca                                | 54,913                                     | 162,694              | 3.0                            |
| Cayetano Germosén                   | 2,996                                      | 7,958                | 2.7                            |
| Gaspar Hernández                    | 15,090                                     | 40,732               | 2.7                            |
| Jamao Al Norte                      | 2,883                                      | 7,976                | 2.8                            |
| San Víctor                          | 6,588                                      | 20,301               | 3.1                            |
| <b>Independencia</b>                | <b>18,743</b>                              | <b>60,625</b>        | <b>3.2</b>                     |
| Jimaní                              | 5,852                                      | 19,123               | 3.3                            |
| Duvergé                             | 4,445                                      | 14,120               | 3.2                            |
| La Descubierta                      | 2,376                                      | 8,070                | 3.4                            |
| Postrer Río                         | 2,173                                      | 7,179                | 3.3                            |
| Cristóbal                           | 2,412                                      | 7,617                | 3.2                            |
| Mella                               | 1,485                                      | 4,516                | 3.0                            |
| <b>La Altagracia</b>                | <b>172,419</b>                             | <b>445,162</b>       | <b>2.6</b>                     |
| Higüey                              | 160,056                                    | 414,221              | 2.6                            |
| San Rafael del Yuma                 | 12,363                                     | 30,941               | 2.5                            |
| <b>La Romana</b>                    | <b>96,383</b>                              | <b>286,633</b>       | <b>3.0</b>                     |
| La Romana                           | 53,573                                     | 152,687              | 2.9                            |
| Guaymate                            | 5,432                                      | 17,216               | 3.2                            |
| Villa Hermosa                       | 37,378                                     | 116,730              | 3.1                            |

**Cuadro 11.** REPÚBLICA DOMINICANA: Número de hogares en viviendas particulares ocupadas, población en hogares y número promedio de personas por hogar, según provincia y municipio. X Censo Nacional de Población y Vivienda, 2022, continuación...

| Provincia y municipio de residencia | Hogares en viviendas particulares ocupadas | Población en hogares | Promedio de personas por hogar |
|-------------------------------------|--|----------------------|--------------------------------|
| <b>La Vega</b>                      | <b>153,581</b>                             | <b>438,378</b>       | <b>2.9</b>                     |
| La Vega                             | 96,210                                     | 278,268              | 2.9                            |
| Constanza                           | 23,946                                     | 66,220               | 2.8                            |
| Jarabacoa                           | 23,382                                     | 64,672               | 2.8                            |
| Jima Abajo                          | 10,043                                     | 29,218               | 2.9                            |
| <b>María Trinidad Sánchez</b>       | <b>57,421</b>                              | <b>156,228</b>       | <b>2.7</b>                     |
| Nagua                               | 29,198                                     | 81,042               | 2.8                            |
| Cabrera                             | 10,890                                     | 28,664               | 2.6                            |
| El Factor                           | 10,928                                     | 29,730               | 2.7                            |
| Río San Juan                        | 6,405                                      | 16,792               | 2.6                            |
| <b>Monte Cristi</b>                 | <b>46,156</b>                              | <b>120,799</b>       | <b>2.6</b>                     |
| Monte Cristi                        | 10,115                                     | 26,494               | 2.6                            |
| Castañuelas                         | 7,234                                      | 18,083               | 2.5                            |
| Guayubín                            | 14,598                                     | 38,563               | 2.6                            |
| Las Matas de Santa Cruz             | 4,123                                      | 10,967               | 2.7                            |
| Pepillo Salcedo                     | 3,944                                      | 10,507               | 2.7                            |
| Villa Vásquez                       | 6,142                                      | 16,185               | 2.6                            |
| <b>Pedernales</b>                   | <b>10,490</b>                              | <b>34,248</b>        | <b>3.3</b>                     |
| Pedernales                          | 7,342                                      | 24,312               | 3.3                            |
| Oviedo                              | 3,148                                      | 9,936                | 3.2                            |
| <b>Peravia</b>                      | <b>70,097</b>                              | <b>208,363</b>       | <b>3.0</b>                     |
| Baní                                | 53,021                                     | 157,033              | 3.0                            |
| Nizao                               | 10,335                                     | 32,178               | 3.1                            |
| Matanzas                            | 6,741                                      | 19,152               | 2.8                            |
| <b>Puerto Plata</b>                 | <b>125,047</b>                             | <b>337,133</b>       | <b>2.7</b>                     |
| Puerto Plata                        | 59,241                                     | 161,369              | 2.7                            |
| Altamira                            | 7,149                                      | 17,664               | 2.5                            |
| Guananico                           | 2,447                                      | 6,451                | 2.6                            |
| Imbert                              | 8,905                                      | 22,912               | 2.6                            |
| Los Hidalgos                        | 4,814                                      | 13,572               | 2.8                            |
| Luperón                             | 6,575                                      | 17,496               | 2.7                            |
| Sosúa                               | 21,065                                     | 56,810               | 2.7                            |
| Villa Isabela                       | 7,153                                      | 20,148               | 2.8                            |
| Villa Montellano                    | 7,698                                      | 20,711               | 2.7                            |
| <b>Hermanas Mirabal</b>             | <b>34,130</b>                              | <b>96,210</b>        | <b>2.8</b>                     |
| Salcedo                             | 14,698                                     | 41,152               | 2.8                            |
| Tenares                             | 10,449                                     | 28,917               | 2.8                            |
| Villa Tapia                         | 8,983                                      | 26,141               | 2.9                            |
| <b>Samaná</b>                       | <b>41,048</b>                              | <b>111,536</b>       | <b>2.7</b>                     |
| Samaná                              | 21,952                                     | 60,590               | 2.8                            |
| Sánchez                             | 9,374                                      | 25,367               | 2.7                            |
| Las Terrenas                        | 9,722                                      | 25,579               | 2.6                            |
| <b>San Cristóbal</b>                | <b>223,003</b>                             | <b>685,037</b>       | <b>3.1</b>                     |
| San Cristóbal                       | 88,583                                     | 274,538              | 3.1                            |
| Sabana Grande de Palenque           | 5,680                                      | 18,298               | 3.2                            |
| Bajos de Haina                      | 53,277                                     | 159,567              | 3.0                            |
| Cambita Garabitos                   | 10,423                                     | 31,677               | 3.0                            |
| Villa Altagracia                    | 32,108                                     | 97,546               | 3.0                            |
| Yaguatae                            | 16,375                                     | 51,448               | 3.1                            |
| San Gregorio de Nigua               | 12,565                                     | 38,197               | 3.0                            |
| Los Cacaos                          | 3,992                                      | 13,766               | 3.4                            |
| <b>San Juan</b>                     | <b>82,816</b>                              | <b>243,533</b>       | <b>2.9</b>                     |
| San Juan                            | 48,501                                     | 142,114              | 2.9                            |
| Bohechío                            | 3,476                                      | 9,945                | 2.9                            |
| El Cercado                          | 5,783                                      | 17,983               | 3.1                            |
| Juan de Herrera                     | 4,381                                      | 12,563               | 2.9                            |
| Las Matas de Farfán                 | 16,421                                     | 48,113               | 2.9                            |
| Vallejuelo                          | 4,254                                      | 12,815               | 3.0                            |

**Cuadro 11.** REPÚBLICA DOMINICANA: Número de hogares en viviendas particulares ocupadas, población en hogares y número promedio de personas por hogar, según provincia y municipio. X Censo Nacional de Población y Vivienda, 2022, continuación...

| Provincia y municipio de residencia | Hogares en viviendas particulares ocupadas | Población en hogares | Promedio de personas por hogar |
|-------------------------------------|--|----------------------|--------------------------------|
| <b>San Pedro de Macorís</b>         | <b>116,899</b>                             | <b>335,804</b>       | <b>2.9</b>                     |
| San Pedro de Macorís                | 75,448                                     | 216,325              | 2.9                            |
| Los Llanos                          | 9,124                                      | 26,086               | 2.9                            |
| Ramón Santana                       | 3,997                                      | 11,097               | 2.8                            |
| Consuelo                            | 13,797                                     | 40,486               | 2.9                            |
| Quisqueya                           | 7,640                                      | 22,681               | 3.0                            |
| Guayacanes                          | 6,893                                      | 19,129               | 2.8                            |
| <b>Sanchez Ramírez</b>              | <b>57,499</b>                              | <b>162,137</b>       | <b>2.8</b>                     |
| Cotuí                               | 29,915                                     | 83,770               | 2.8                            |
| Cevicos                             | 5,837                                      | 16,311               | 2.8                            |
| Fantino                             | 8,349                                      | 23,772               | 2.8                            |
| Villa La Mata                       | 13,398                                     | 38,284               | 2.9                            |
| <b>Santiago</b>                     | <b>376,703</b>                             | <b>1,066,319</b>     | <b>2.8</b>                     |
| Santiago                            | 272,180                                    | 766,284              | 2.8                            |
| Bisonó                              | 17,181                                     | 48,458               | 2.8                            |
| Jánico                              | 5,252                                      | 14,350               | 2.7                            |
| Licey al Medio                      | 9,956                                      | 29,724               | 3.0                            |
| San José de Las Matas               | 13,028                                     | 37,273               | 2.9                            |
| Tamboril                            | 19,888                                     | 56,995               | 2.9                            |
| Villa González                      | 14,456                                     | 41,816               | 2.9                            |
| Puñal                               | 15,621                                     | 45,773               | 2.9                            |
| Sabana Iglesia                      | 5,222                                      | 13,972               | 2.7                            |
| Baitoa                              | 3,919                                      | 11,674               | 3.0                            |
| <b>Santiago Rodríguez</b>           | <b>22,894</b>                              | <b>64,410</b>        | <b>2.8</b>                     |
| San Ignacio de Sabaneta             | 13,948                                     | 38,609               | 2.8                            |
| Villa Los Almácigos                 | 4,062                                      | 11,808               | 2.9                            |
| Monción                             | 4,884                                      | 13,993               | 2.9                            |
| <b>Valverde</b>                     | <b>65,601</b>                              | <b>181,556</b>       | <b>2.8</b>                     |
| Mao                                 | 31,178                                     | 85,756               | 2.8                            |
| Esperanza                           | 24,105                                     | 68,340               | 2.8                            |
| Laguna Salada                       | 10,318                                     | 27,460               | 2.7                            |
| <b>Monseñor Nouel</b>               | <b>68,150</b>                              | <b>195,037</b>       | <b>2.9</b>                     |
| Bonao                               | 50,536                                     | 144,525              | 2.9                            |
| Maimón                              | 8,274                                      | 23,866               | 2.9                            |
| Piedra Blanca                       | 9,340                                      | 26,646               | 2.9                            |
| <b>Monte Plata</b>                  | <b>72,459</b>                              | <b>205,020</b>       | <b>2.8</b>                     |
| Monte Plata                         | 19,349                                     | 52,686               | 2.7                            |
| Bayaguana                           | 13,005                                     | 35,358               | 2.7                            |
| Sabana Grande de Boyá               | 12,146                                     | 34,880               | 2.9                            |
| Yamasá                              | 21,557                                     | 63,931               | 3.0                            |
| Peralvillo                          | 6,402                                      | 18,165               | 2.8                            |
| <b>Hato Mayor</b>                   | <b>36,216</b>                              | <b>99,967</b>        | <b>2.8</b>                     |
| Hato Mayor                          | 25,241                                     | 70,509               | 2.8                            |
| Sabana de La Mar                    | 7,119                                      | 19,607               | 2.8                            |
| El Valle                            | 3,856                                      | 9,851                | 2.6                            |
| <b>San José de Ocoa</b>             | <b>26,030</b>                              | <b>69,058</b>        | <b>2.7</b>                     |
| San José de Ocoa                    | 16,200                                     | 43,378               | 2.7                            |
| Sabana Larga                        | 4,379                                      | 11,629               | 2.7                            |
| Rancho Arriba                       | 5,451                                      | 14,051               | 2.6                            |
| <b>Santo Domingo</b>                | <b>939,813</b>                             | <b>2,760,392</b>     | <b>2.9</b>                     |
| Santo Domingo Este                  | 351,360                                    | 1,028,301            | 2.9                            |
| Santo Domingo Oeste                 | 143,144                                    | 409,919              | 2.9                            |
| Santo Domingo Norte                 | 224,697                                    | 667,500              | 3.0                            |
| Boca Chica                          | 56,593                                     | 166,700              | 2.9                            |
| San Antonio de Guerra               | 20,885                                     | 59,205               | 2.8                            |
| Los Alcarrazos                      | 111,928                                    | 336,162              | 3.0                            |
| Pedro Brand                         | 31,206                                     | 92,605               | 3.0                            |

**Cuadro 12.** REPÚBLICA DOMINICANA: Número de hogares en viviendas particulares ocupadas, población en hogares y número promedio de personas por hogar, según provincia, municipio y distrito municipal de residencia. X Censo Nacional de Población y Vivienda, 2022

| Provincia, municipio y distrito municipal de residencia | Hogares en viviendas particulares ocupadas | Población en hogares | Promedio de personas por hogar |
|---|--|----------------------|--------------------------------|
| <b>Total</b>  | <b>3,726,048</b>                           | <b>10,723,451</b>    | <b>2.9</b>                     |
| <b>Distrito Nacional</b>                                | <b>365,548</b>                             | <b>1,027,348</b>     | <b>2.8</b>                     |
| Santo Domingo de Guzmán                                 | 365,548                                    | 1,027,348            | 2.8                            |
| Santo Domingo de Guzmán                                 | 365,548                                    | 1,027,348            | 2.8                            |
| <b>Azua</b>   | <b>77,295</b>                              | <b>239,392</b>       | <b>3.1</b>                     |
| Azua  | 32,360                                     | 103,044              | 3.2                            |
| Azua  | 20,527                                     | 66,000               | 3.2                            |
| Barro Arriba (DM)                                       | 1,728                                      | 5,343                | 3.1                            |
| Las Barías-La Estancia (DM)                             | 2,487                                      | 7,520                | 3.0                            |
| Los Jovillos (DM)                                       | 1,967                                      | 6,167                | 3.1                            |
| Puerto Viejo (DM)                                       | 793  | 2,299                | 2.9                            |
| Barreras (DM)   | 837  | 2,697                | 3.2                            |
| Doña Emma Balaguer Viuda Vallejo (DM)                   | 870  | 2,802                | 3.2                            |
| Clavellina (DM)   | 824  | 2,422                | 2.9                            |
| Las Lomas (DM)  | 2,327                                      | 7,794                | 3.3                            |
| Las Charcas   | 4,913                                      | 14,279               | 2.9                            |
| Las Charcas   | 3,597                                      | 10,551               | 2.9                            |
| Palmar de Ocoa (DM)                                     | 1,316                                      | 3,728                | 2.8                            |
| Las Yayas de Viajama                                    | 6,705                                      | 19,187               | 2.9                            |
| Las Yayas de Viajama                                    | 2,522                                      | 7,049                | 2.8                            |
| Villarpando (DM)  | 2,468                                      | 7,435                | 3.0                            |
| Hato Nuevo Cortés (DM)                                  | 1,715                                      | 4,703                | 2.7                            |
| Padre Las Casas   | 7,022                                      | 20,605               | 2.9                            |
| Padre Las Casas   | 2,993                                      | 8,824                | 2.9                            |
| Las Lagunas (DM)  | 1,470                                      | 4,272                | 2.9                            |
| La Siembra (DM)   | 597  | 1,656                | 2.8                            |
| Monte Bonito (DM)                                       | 1,106                                      | 3,207                | 2.9                            |
| Los Fríos (DM)  | 856  | 2,646                | 3.1                            |
| Peralta   | 4,386                                      | 14,667               | 3.3                            |
| Peralta   | 4,386                                      | 14,667               | 3.3                            |
| Sabana Yegua  | 6,616                                      | 21,288               | 3.2                            |
| Sabana Yegua  | 3,419                                      | 10,671               | 3.1                            |
| Proyecto 4 (DM)   | 1,189                                      | 3,811                | 3.2                            |
| Ganadero (DM)   | 864  | 3,013                | 3.5                            |
| Proyecto 2-C (DM)                                       | 1,144                                      | 3,793                | 3.3                            |
| Pueblo Viejo  | 3,844                                      | 11,997               | 3.1                            |
| Pueblo Viejo  | 2,601                                      | 8,452                | 3.2                            |
| El Rosario (DM)   | 1,243                                      | 3,545                | 2.9                            |
| Tábara Arriba   | 6,710                                      | 20,362               | 3.0                            |
| Tábara Arriba   | 1,318                                      | 4,116                | 3.1                            |
| Tábara Abajo (DM)                                       | 2,398                                      | 6,865                | 2.9                            |
| Amiama Gómez (DM)                                       | 752  | 2,278                | 3.0                            |
| Los Toros (DM)  | 2,242                                      | 7,103                | 3.2                            |
| Guayabal  | 1,949                                      | 5,754                | 3.0                            |
| Guayabal  | 1,949                                      | 5,754                | 3.0                            |
| Estebanía   | 2,790                                      | 8,209                | 2.9                            |
| Estebanía   | 2,790                                      | 8,209                | 2.9                            |
| <b>Baoruco</b>  | <b>33,875</b>                              | <b>108,409</b>       | <b>3.2</b>                     |
| Neiba   | 12,152                                     | 40,389               | 3.3                            |
| Neiba   | 8,848                                      | 30,366               | 3.4                            |
| El Palmar (DM)  | 3,304                                      | 10,023               | 3.0                            |
| Galván  | 5,359                                      | 15,673               | 2.9                            |
| Galván  | 4,488                                      | 12,955               | 2.9                            |
| El Salado (DM)  | 871  | 2,718                | 3.1                            |
| Tamayo  | 9,962                                      | 30,624               | 3.1                            |
| Tamayo  | 2,691                                      | 8,130                | 3.0                            |
| Uvilla (DM)   | 1,196                                      | 3,401                | 2.8                            |
| Santana (DM)  | 2,106                                      | 6,429                | 3.1                            |

**Cuadro 12.** REPÚBLICA DOMINICANA: Número de hogares en viviendas particulares ocupadas, población en hogares y número promedio de personas por hogar, según provincia, municipio y distrito municipal de residencia. X Censo Nacional de Población y Vivienda, 2022, continuación...

| Provincia, municipio y distrito municipal de residencia | Hogares en viviendas particulares ocupadas | Población en hogares | Promedio de personas por hogar |
|---|--|----------------------|--------------------------------|
| Monserate o Montserrat (DM)                             | 1,262                                      | 3,982                | 3.2                            |
| Cabeza de Toro (DM)                                     | 674  | 2,123                | 3.1                            |
| Mena (DM)   | 1,040                                      | 3,248                | 3.1                            |
| Santa Bárbara El 6 (DM)                                 | 993  | 3,311                | 3.3                            |
| Villa Jaragua   | 3,693                                      | 12,421               | 3.4                            |
| Villa Jaragua   | 3,693                                      | 12,421               | 3.4                            |
| Los Ríos  | 2,709                                      | 9,302                | 3.4                            |
| Los Ríos  | 2,150                                      | 7,371                | 3.4                            |
| Las Clavellinas (DM)                                    | 559  | 1,931                | 3.5                            |
| <b>Barahona</b>   | <b>62,611</b>                              | <b>200,137</b>       | <b>3.2</b>                     |
| Barahona  | 27,560                                     | 89,495               | 3.2                            |
| Barahona  | 19,996                                     | 65,629               | 3.3                            |
| El Cachón (DM)  | 887  | 2,905                | 3.3                            |
| La Guázara (DM)   | 746  | 2,085                | 2.8                            |
| Villa Central (DM)                                      | 5,931                                      | 18,876               | 3.2                            |
| Cabral  | 4,871                                      | 15,912               | 3.3                            |
| Cabral  | 4,871                                      | 15,912               | 3.3                            |
| Enriquillo  | 4,468                                      | 12,514               | 2.8                            |
| Enriquillo  | 3,585                                      | 11,052               | 3.1                            |
| Arroyo Dulce (DM)                                       | 883  | 1,462                | 1.7                            |
| Paraíso   | 5,114                                      | 16,600               | 3.2                            |
| Paraíso   | 3,826                                      | 12,425               | 3.2                            |
| Los Patos (DM)  | 1,288                                      | 4,175                | 3.2                            |
| Vicente Noble   | 8,230                                      | 25,671               | 3.1                            |
| Vicente Noble   | 4,343                                      | 13,298               | 3.1                            |
| Canoa (DM)  | 1,493                                      | 4,875                | 3.3                            |
| Quita Coraza (DM)                                       | 1,151                                      | 3,635                | 3.2                            |
| Fondo Negro (DM)  | 1,243                                      | 3,863                | 3.1                            |
| El Peñón  | 1,370                                      | 4,388                | 3.2                            |
| El Peñón  | 1,370                                      | 4,388                | 3.2                            |
| La Ciénaga  | 2,741                                      | 9,154                | 3.3                            |
| La Ciénaga  | 1,259                                      | 4,259                | 3.4                            |
| Baoruco (DM)  | 1,482                                      | 4,895                | 3.3                            |
| Fundación   | 2,924                                      | 9,220                | 3.2                            |
| Fundación   | 1,269                                      | 4,064                | 3.2                            |
| Pescadería (DM)   | 1,655                                      | 5,156                | 3.1                            |
| Las Salinas   | 1,552                                      | 4,810                | 3.1                            |
| Las Salinas   | 1,552                                      | 4,810                | 3.1                            |
| Polo  | 2,468                                      | 7,626                | 3.1                            |
| Polo  | 2,468                                      | 7,626                | 3.1                            |
| Jaquimeyes  | 1,313                                      | 4,747                | 3.6                            |
| Jaquimeyes  | 1,007                                      | 3,453                | 3.4                            |
| Palo Alto (DM)  | 306  | 1,294                | 4.2                            |
| <b>Dajabón</b>  | <b>25,502</b>                              | <b>74,256</b>        | <b>2.9</b>                     |
| Dajabón   | 12,092                                     | 35,330               | 2.9                            |
| Dajabón   | 10,737                                     | 31,364               | 2.9                            |
| Cañongo (DM)  | 1,355                                      | 3,966                | 2.9                            |
| Loma de Cabrera   | 5,658                                      | 16,800               | 3.0                            |
| Loma de Cabrera   | 3,770                                      | 11,200               | 3.0                            |
| Capotillo (DM)  | 717  | 2,312                | 3.2                            |
| Santiago de La Cruz (DM)                                | 1,171                                      | 3,288                | 2.8                            |
| Partido   | 2,859                                      | 7,578                | 2.7                            |
| Partido   | 2,859                                      | 7,578                | 2.7                            |
| Restauración  | 2,646                                      | 8,136                | 3.1                            |
| Restauración  | 2,646                                      | 8,136                | 3.1                            |
| El Pino   | 2,247                                      | 6,412                | 2.9                            |
| El Pino   | 1,618                                      | 4,545                | 2.8                            |
| Manuel Bueno (DM)                                       | 629  | 1,867                | 3.0                            |



**Cuadro 12.** REPÚBLICA DOMINICANA: Número de hogares en viviendas particulares ocupadas, población en hogares y número promedio de personas por hogar, según provincia, municipio y distrito municipal de residencia. X Censo Nacional de Población y Vivienda, 2022, continuación...

| Provincia, municipio y distrito municipal de residencia | Hogares en viviendas particulares ocupadas | Población en hogares | Promedio de personas por hogar |
|---|--|----------------------|--------------------------------|
| <b>Duarte</b>   | <b>110,673</b>                             | <b>308,074</b>       | <b>2.8</b>                     |
| San Francisco de Macorís                                | 73,225                                     | 202,560              | 2.8                            |
| San Francisco de Macorís                                | 57,449                                     | 159,622              | 2.8                            |
| La Peña (DM)  | 4,760                                      | 12,916               | 2.7                            |
| Cenoví (DM)   | 6,116                                      | 16,314               | 2.7                            |
| Jaya (DM)   | 1,997                                      | 5,527                | 2.8                            |
| Presidente Don Antonio Guzmán Fernández (DM)            | 2,903                                      | 8,181                | 2.8                            |
| Arenoso   | 5,225                                      | 13,881               | 2.7                            |
| Arenoso   | 1,463                                      | 3,987                | 2.7                            |
| Las Coles (DM)  | 2,545                                      | 6,384                | 2.5                            |
| El Aguacate (DM)  | 1,217                                      | 3,510                | 2.9                            |
| Castillo  | 5,995                                      | 16,777               | 2.8                            |
| Castillo  | 5,995                                      | 16,777               | 2.8                            |
| Pimentel  | 6,303                                      | 19,031               | 3.0                            |
| Pimentel  | 6,303                                      | 19,031               | 3.0                            |
| Villa Riva  | 12,685                                     | 35,999               | 2.8                            |
| Villa Riva  | 3,976                                      | 11,447               | 2.9                            |
| Agua Santa del Yuna (DM)                                | 1,843                                      | 5,124                | 2.8                            |
| Cristo Rey de Guaraguao (DM)                            | 1,690                                      | 4,909                | 2.9                            |
| Las Taranas (DM)  | 4,263                                      | 11,797               | 2.8                            |
| Barraquito (DM)   | 913  | 2,722                | 3.0                            |
| Las Guáranas  | 5,101                                      | 14,069               | 2.8                            |
| Las Guáranas  | 5,101                                      | 14,069               | 2.8                            |
| Eugenio María de Hostos                                 | 2,139                                      | 5,757                | 2.7                            |
| Eugenio María de Hostos                                 | 1,639                                      | 4,488                | 2.7                            |
| Sabana Grande (DM)                                      | 500  | 1,269                | 2.5                            |
| <b>Elías Piña</b>                                       | <b>19,208</b>                              | <b>64,424</b>        | <b>3.4</b>                     |
| Comendador  | 8,275                                      | 28,584               | 3.5                            |
| Comendador  | 6,103                                      | 21,152               | 3.5                            |
| Sabana Larga (DM)                                       | 662  | 2,155                | 3.3                            |
| Guayabo (DM)  | 1,510                                      | 5,277                | 3.5                            |
| Bánica  | 2,316                                      | 7,526                | 3.2                            |
| Bánica  | 768  | 2,274                | 3.0                            |
| Sabana Cruz (DM)  | 780  | 2,844                | 3.6                            |
| Sabana Higüero (DM)                                     | 768  | 2,408                | 3.1                            |
| El Llano  | 2,629                                      | 8,574                | 3.3                            |
| El Llano  | 1,468                                      | 4,505                | 3.1                            |
| Guanito (DM)  | 1,161                                      | 4,069                | 3.5                            |
| Hondo Valle   | 2,926                                      | 9,695                | 3.3                            |
| Hondo Valle   | 1,978                                      | 6,459                | 3.3                            |
| Rancho de La Guardia (DM)                               | 948  | 3,236                | 3.4                            |
| Pedro Santana   | 1,960                                      | 6,581                | 3.4                            |
| Pedro Santana   | 1,197                                      | 3,556                | 3.0                            |
| Río Limpio (DM)   | 763  | 3,025                | 4.0                            |
| Juan Santiago   | 1,102                                      | 3,464                | 3.1                            |
| Juan Santiago   | 1,102                                      | 3,464                | 3.1                            |
| <b>El Seibo</b>   | <b>35,268</b>                              | <b>98,165</b>        | <b>2.8</b>                     |
| El Seibo  | 25,696                                     | 71,795               | 2.8                            |
| El Seibo  | 16,458                                     | 45,106               | 2.7                            |
| Pedro Sánchez (DM)                                      | 1,945                                      | 5,381                | 2.8                            |
| San Francisco-Vicentillo (DM)                           | 2,300                                      | 6,025                | 2.6                            |
| Santa Lucía (DM)  | 4,993                                      | 15,283               | 3.1                            |
| Miches  | 9,572                                      | 26,370               | 2.8                            |
| Miches  | 4,323                                      | 12,194               | 2.8                            |
| El Cedro (DM)   | 3,849                                      | 10,199               | 2.6                            |
| La Gina (DM)  | 1,400                                      | 3,977                | 2.8                            |
| Españat   | 82,470                                     | 239,661              | 2.9                            |

**Cuadro 12.** REPÚBLICA DOMINICANA: Número de hogares en viviendas particulares ocupadas, población en hogares y número promedio de personas por hogar, según provincia, municipio y distrito municipal de residencia. X Censo Nacional de Población y Vivienda, 2022, continuación...

| Provincia, municipio y distrito municipal de residencia | Hogares en viviendas particulares ocupadas | Población en hogares | Promedio de personas por hogar |
|---|--|----------------------|--------------------------------|
| <b>Moca</b>   | <b>54,913</b>                              | <b>162,694</b>       | <b>3.0</b>                     |
| Moca  | 32,768                                     | 96,033               | 2.9                            |
| José Contreras (DM)                                     | 1,378                                      | 4,294                | 3.1                            |
| Juan López (DM)   | 4,783                                      | 14,310               | 3.0                            |
| Las Lagunas (DM)  | 5,649                                      | 16,792               | 3.0                            |
| Canca la Reyna (DM)                                     | 3,698                                      | 11,372               | 3.1                            |
| El Higüerito (DM)                                       | 3,615                                      | 11,325               | 3.1                            |
| Monte de la Jagua (DM)                                  | 2,082                                      | 6,253                | 3.0                            |
| La Ortega (DM)  | 940  | 2,315                | 2.5                            |
| Cayetano Germosén                                       | 2,996                                      | 7,958                | 2.7                            |
| Cayetano Germosén                                       | 2,996                                      | 7,958                | 2.7                            |
| Gaspar Hernández  | 15,090                                     | 40,732               | 2.7                            |
| Gaspar Hernández  | 5,577                                      | 15,048               | 2.7                            |
| Joba Arriba (DM)  | 1,439                                      | 3,742                | 2.6                            |
| Veragua (DM)  | 6,679                                      | 18,159               | 2.7                            |
| Villa Magante (DM)                                      | 1,395                                      | 3,783                | 2.7                            |
| Jamao Al Norte  | 2,883                                      | 7,976                | 2.8                            |
| Jamao Al Norte  | 2,883                                      | 7,976                | 2.8                            |
| San Víctor  | 6,588                                      | 20,301               | 3.1                            |
| San Víctor  | 6,588                                      | 20,301               | 3.1                            |
| <b>Independencia</b>                                    | <b>18,743</b>                              | <b>60,625</b>        | <b>3.2</b>                     |
| Jimaní  | 5,852                                      | 19,123               | 3.3                            |
| Jimaní  | 3,335                                      | 11,588               | 3.5                            |
| El Limón (DM)   | 1,142                                      | 3,855                | 3.4                            |
| Boca de Cachón (DM)                                     | 1,375                                      | 3,680                | 2.7                            |
| Duvergé   | 4,445                                      | 14,120               | 3.2                            |
| Duvergé   | 3,334                                      | 10,713               | 3.2                            |
| Vengan a Ver (DM)                                       | 1,111                                      | 3,407                | 3.1                            |
| La Descubierta  | 2,376                                      | 8,070                | 3.4                            |
| La Descubierta  | 2,376                                      | 8,070                | 3.4                            |
| Postrer Río   | 2,173                                      | 7,179                | 3.3                            |
| Postrer Río   | 1,299                                      | 4,393                | 3.4                            |
| Guayabal (DM)   | 874  | 2,786                | 3.2                            |
| Cristóbal   | 2,412                                      | 7,617                | 3.2                            |
| Cristóbal   | 972  | 3,323                | 3.4                            |
| Batey 8 (DM)  | 1,440                                      | 4,294                | 3.0                            |
| Mella   | 1,485                                      | 4,516                | 3.0                            |
| Mella   | 1,064                                      | 3,118                | 2.9                            |
| La Colonia (DM)   | 421  | 1,398                | 3.3                            |
| <b>La Altagracia</b>                                    | <b>172,419</b>                             | <b>445,162</b>       | <b>2.6</b>                     |
| Higüey  | 160,056                                    | 414,221              | 2.6                            |
| Higüey  | 83,819                                     | 233,516              | 2.8                            |
| Las Lagunas de Nisibón (DM)                             | 3,970                                      | 10,070               | 2.5                            |
| La Otra Banda (DM)                                      | 11,901                                     | 31,841               | 2.7                            |
| Verón Punta Cana (DM)                                   | 60,366                                     | 138,794              | 2.3                            |
| San Rafael del Yuma                                     | 12,363                                     | 30,941               | 2.5                            |
| San Rafael del Yuma                                     | 8,990                                      | 22,578               | 2.5                            |
| Boca de Yuma (DM)                                       | 1,056                                      | 2,756                | 2.6                            |
| Bayahíbe (DM)   | 2,317                                      | 5,607                | 2.4                            |
| <b>La Romana</b>  | <b>96,383</b>                              | <b>286,633</b>       | <b>3.0</b>                     |
| La Romana   | 53,573                                     | 152,687              | 2.9                            |
| La Romana   | 48,797                                     | 138,696              | 2.8                            |
| Caleta (DM)   | 4,776                                      | 13,991               | 2.9                            |
| Guaymate  | 5,432                                      | 17,216               | 3.2                            |
| Guaymate  | 5,432                                      | 17,216               | 3.2                            |
| Villa Hermosa   | 37,378                                     | 116,730              | 3.1                            |
| Villa Hermosa   | 32,602                                     | 101,949              | 3.1                            |
| Cumayasa (DM)   | 4,776                                      | 14,781               | 3.1                            |

**Cuadro 12.** REPÚBLICA DOMINICANA: Número de hogares en viviendas particulares ocupadas, población en hogares y número promedio de personas por hogar, según provincia, municipio y distrito municipal de residencia. X Censo Nacional de Población y Vivienda, 2022, continuación...

| Provincia, municipio y distrito municipal de residencia | Hogares en viviendas particulares ocupadas | Población en hogares | Promedio de personas por hogar |
|---|--|----------------------|--------------------------------|
| <b>La Vega</b>  | <b>153,581</b>                             | <b>438,378</b>       | <b>2.9</b>                     |
| La Vega   | 96,210                                     | 278,268              | 2.9                            |
| La Vega   | 75,157                                     | 217,856              | 2.9                            |
| Río Verde Arriba (DM)                                   | 8,537                                      | 24,345               | 2.9                            |
| El Ranchito (DM)  | 3,785                                      | 10,651               | 2.8                            |
| Tavera (DM)   | 4,416                                      | 12,404               | 2.8                            |
| Don Juan Rodríguez (DM)                                 | 4,315                                      | 13,012               | 3.0                            |
| Constanza   | 23,946                                     | 66,220               | 2.8                            |
| Constanza   | 15,210                                     | 42,809               | 2.8                            |
| Tireo (DM)  | 5,563                                      | 14,852               | 2.7                            |
| La Sabina (DM)  | 3,173                                      | 8,559                | 2.7                            |
| Jarabacoa   | 23,382                                     | 64,672               | 2.8                            |
| Jarabacoa   | 17,171                                     | 47,024               | 2.7                            |
| Buena Vista (DM)  | 4,749                                      | 13,597               | 2.9                            |
| Manabao (DM)  | 1,462                                      | 4,051                | 2.8                            |
| Jima Abajo  | 10,043                                     | 29,218               | 2.9                            |
| Jima Abajo  | 5,851                                      | 17,052               | 2.9                            |
| Rincón (DM)   | 4,192                                      | 12,166               | 2.9                            |
| <b>María Trinidad Sánchez</b>                           | <b>57,421</b>                              | <b>156,228</b>       | <b>2.7</b>                     |
| Nagua   | 29,198                                     | 81,042               | 2.8                            |
| Nagua   | 16,019                                     | 43,443               | 2.7                            |
| San José de Matanzas (DM)                               | 4,916                                      | 12,890               | 2.6                            |
| Las Gordas (DM)   | 3,866                                      | 10,881               | 2.8                            |
| Arroyo al Medio (DM)                                    | 4,397                                      | 13,828               | 3.1                            |
| Cabrera   | 10,890                                     | 28,664               | 2.6                            |
| Cabrera   | 5,752                                      | 14,555               | 2.5                            |
| Arroyo Salado (DM)                                      | 3,221                                      | 9,029                | 2.8                            |
| La Entrada (DM)   | 1,917                                      | 5,080                | 2.6                            |
| El Factor   | 10,928                                     | 29,730               | 2.7                            |
| El Factor   | 6,384                                      | 17,243               | 2.7                            |
| El Pozo (DM)  | 4,544                                      | 12,487               | 2.7                            |
| Río San Juan  | 6,405                                      | 16,792               | 2.6                            |
| Río San Juan  | 6,405                                      | 16,792               | 2.6                            |
| <b>Monte Cristi</b>                                     | <b>46,156</b>                              | <b>120,799</b>       | <b>2.6</b>                     |
| Monte Cristi  | 10,115                                     | 26,494               | 2.6                            |
| Monte Cristi  | 10,115                                     | 26,494               | 2.6                            |
| Castañuelas   | 7,234                                      | 18,083               | 2.5                            |
| Castañuelas   | 4,072                                      | 10,441               | 2.6                            |
| Palo Verde (DM)   | 3,162                                      | 7,642                | 2.4                            |
| Guayubín  | 14,598                                     | 38,563               | 2.6                            |
| Guayubín  | 4,438                                      | 12,238               | 2.8                            |
| Villa Elisa (DM)  | 2,740                                      | 6,884                | 2.5                            |
| Hatillo Palma (DM)                                      | 3,061                                      | 8,056                | 2.6                            |
| Cana Chapetón (DM)                                      | 4,359                                      | 11,385               | 2.6                            |
| Las Matas de Santa Cruz                                 | 4,123                                      | 10,967               | 2.7                            |
| Las Matas de Santa Cruz                                 | 4,123                                      | 10,967               | 2.7                            |
| Pepillo Salcedo   | 3,944                                      | 10,507               | 2.7                            |
| Pepillo Salcedo o Manzanillo                            | 2,199                                      | 6,002                | 2.7                            |
| Santa María (DM)  | 1,745                                      | 4,505                | 2.6                            |
| Villa Vásquez   | 6,142                                      | 16,185               | 2.6                            |
| Villa Vásquez   | 6,142                                      | 16,185               | 2.6                            |
| <b>Pedernales</b>                                       | <b>10,490</b>                              | <b>34,248</b>        | <b>3.3</b>                     |
| Pedernales  | 7,342                                      | 24,312               | 3.3                            |
| Pedernales  | 6,410                                      | 21,129               | 3.3                            |
| José Francisco Peña Gómez (DM)                          | 932  | 3,183                | 3.4                            |
| Oviedo  | 3,148                                      | 9,936                | 3.2                            |
| Oviedo  | 1,422                                      | 4,320                | 3.0                            |
| Juancho (DM)  | 1,726                                      | 5,616                | 3.3                            |

**Cuadro 12.** REPÚBLICA DOMINICANA: Número de hogares en viviendas particulares ocupadas, población en hogares y número promedio de personas por hogar, según provincia, municipio y distrito municipal de residencia. X Censo Nacional de Población y Vivienda, 2022, continuación...

| Provincia, municipio y distrito municipal de residencia | Hogares en viviendas particulares ocupadas | Población en hogares | Promedio de personas por hogar |
|---|--|----------------------|--------------------------------|
| <b>Peravia</b>  | <b>70,097</b>                              | <b>208,363</b>       | <b>3.0</b>                     |
| Baní  | 53,021                                     | 157,033              | 3.0                            |
| Baní  | 34,390                                     | 101,667              | 3.0                            |
| Villa Fundación (DM)                                    | 3,347                                      | 9,597                | 2.9                            |
| Sabana Buey (DM)  | 776  | 2,095                | 2.7                            |
| Paya (DM)   | 5,523                                      | 17,302               | 3.1                            |
| Villa Sombrero (DM)                                     | 3,360                                      | 9,638                | 2.9                            |
| El Carretón (DM)  | 2,035                                      | 6,286                | 3.1                            |
| Catalina (DM)   | 1,110                                      | 3,524                | 3.2                            |
| El Limonal (DM)   | 1,738                                      | 4,937                | 2.8                            |
| Las Barías (DM)   | 742  | 1,987                | 2.7                            |
| Nizao   | 10,335                                     | 32,178               | 3.1                            |
| Nizao   | 4,800                                      | 15,409               | 3.2                            |
| Pizarrete (DM)  | 2,460                                      | 7,377                | 3.0                            |
| Santana (DM)  | 3,075                                      | 9,392                | 3.1                            |
| Matanzas  | 6,741                                      | 19,152               | 2.8                            |
| Matanzas  | 6,741                                      | 19,152               | 2.8                            |
| <b>Puerto Plata</b>                                     | <b>125,047</b>                             | <b>337,133</b>       | <b>2.7</b>                     |
| Puerto Plata  | 59,241                                     | 161,369              | 2.7                            |
| Puerto Plata  | 53,552                                     | 145,991              | 2.7                            |
| Yásica Arriba (DM)                                      | 2,666                                      | 7,359                | 2.8                            |
| Maimón (DM)   | 3,023                                      | 8,019                | 2.7                            |
| Altamira  | 7,149                                      | 17,664               | 2.5                            |
| Altamira  | 5,509                                      | 13,555               | 2.5                            |
| Río Grande (DM)   | 1,640                                      | 4,109                | 2.5                            |
| Guananico   | 2,447                                      | 6,451                | 2.6                            |
| Guananico   | 2,447                                      | 6,451                | 2.6                            |
| Imbert  | 8,905                                      | 22,912               | 2.6                            |
| Imbert  | 8,905                                      | 22,912               | 2.6                            |
| Los Hidalgos  | 4,814                                      | 13,572               | 2.8                            |
| Los Hidalgos  | 3,560                                      | 9,995                | 2.8                            |
| Navas (DM)  | 1,254                                      | 3,577                | 2.9                            |
| Luperón   | 6,575                                      | 17,496               | 2.7                            |
| Luperón   | 3,641                                      | 9,338                | 2.6                            |
| La Isabela (DM)   | 795  | 2,163                | 2.7                            |
| Belloso (DM)  | 1,150                                      | 3,251                | 2.8                            |
| El Estrecho de Luperón Omar Bross (DM)                  | 989  | 2,744                | 2.8                            |
| Sosúa   | 21,065                                     | 56,810               | 2.7                            |
| Sosúa   | 13,225                                     | 35,934               | 2.7                            |
| Cabarete (DM)   | 6,022                                      | 16,083               | 2.7                            |
| Sabaneta de Yásica (DM)                                 | 1,818                                      | 4,793                | 2.6                            |
| Villa Isabela   | 7,153                                      | 20,148               | 2.8                            |
| Villa Isabela   | 4,066                                      | 11,828               | 2.9                            |
| Estero Hondo (DM)                                       | 1,590                                      | 4,186                | 2.6                            |
| La Jaiba (DM)   | 767  | 2,174                | 2.8                            |
| Gualete (DM)  | 730  | 1,960                | 2.7                            |
| Villa Montellano  | 7,698                                      | 20,711               | 2.7                            |
| Villa Montellano  | 7,698                                      | 20,711               | 2.7                            |
| <b>Hermanas Mirabal</b>                                 | <b>34,130</b>                              | <b>96,210</b>        | <b>2.8</b>                     |
| Salcedo   | 14,698                                     | 41,152               | 2.8                            |
| Salcedo   | 13,392                                     | 37,429               | 2.8                            |
| Jamao Afuera (DM)                                       | 1,306                                      | 3,723                | 2.9                            |
| Tenares   | 10,449                                     | 28,917               | 2.8                            |
| Tenares   | 8,875                                      | 24,429               | 2.8                            |
| Blanco (DM)   | 1,574                                      | 4,488                | 2.9                            |
| Villa Tapia   | 8,983                                      | 26,141               | 2.9                            |
| Villa Tapia   | 8,983                                      | 26,141               | 2.9                            |

**Cuadro 12.** REPÚBLICA DOMINICANA: Número de hogares en viviendas particulares ocupadas, población en hogares y número promedio de personas por hogar, según provincia, municipio y distrito municipal de residencia. X Censo Nacional de Población y Vivienda, 2022, continuación...

| Provincia, municipio y distrito municipal de residencia | Hogares en viviendas particulares ocupadas | Población en hogares | Promedio de personas por hogar |
|---|--|----------------------|--------------------------------|
| <b>Samaná</b>   | <b>41,048</b>                              | <b>111,536</b>       | <b>2.7</b>                     |
| Samaná  | 21,952                                     | 60,590               | 2.8                            |
| Samaná  | 13,640                                     | 37,776               | 2.8                            |
| El Limón (DM)   | 2,861                                      | 8,218                | 2.9                            |
| Arroyo Barril (DM)                                      | 3,612                                      | 9,582                | 2.7                            |
| Las Galeras (DM)  | 1,839                                      | 5,014                | 2.7                            |
| Sánchez   | 9,374                                      | 25,367               | 2.7                            |
| Sánchez   | 9,374                                      | 25,367               | 2.7                            |
| Las Terrenas  | 9,722                                      | 25,579               | 2.6                            |
| Las Terrenas  | 9,722                                      | 25,579               | 2.6                            |
| <b>San Cristóbal</b>                                    | <b>223,003</b>                             | <b>685,037</b>       | <b>3.1</b>                     |
| San Cristóbal   | 88,583                                     | 274,538              | 3.1                            |
| San Cristóbal   | 73,498                                     | 225,757              | 3.1                            |
| Hato Damas (DM)   | 4,626                                      | 15,545               | 3.4                            |
| Hatillo (DM)  | 10,459                                     | 33,236               | 3.2                            |
| Sabana Grande de Palenque                               | 5,680                                      | 18,298               | 3.2                            |
| Sabana Grande de Palenque                               | 5,680                                      | 18,298               | 3.2                            |
| Bajos de Haina  | 53,277                                     | 159,567              | 3.0                            |
| Bajos de Haina  | 33,695                                     | 100,289              | 3.0                            |
| El Carril (DM)  | 11,090                                     | 33,693               | 3.0                            |
| Quita Sueño (DM)  | 8,492                                      | 25,585               | 3.0                            |
| Cambita Garabitos                                       | 10,423                                     | 31,677               | 3.0                            |
| Cambita Garabitos                                       | 6,848                                      | 20,818               | 3.0                            |
| Cambita El Pueblecito (DM)                              | 3,575                                      | 10,859               | 3.0                            |
| Villa Altigracia  | 32,108                                     | 97,546               | 3.0                            |
| Villa Altigracia  | 20,121                                     | 61,092               | 3.0                            |
| San José del Puerto (DM)                                | 5,805                                      | 17,932               | 3.1                            |
| Medina (DM)   | 2,727                                      | 8,275                | 3.0                            |
| La Cuchilla (DM)  | 3,455                                      | 10,247               | 3.0                            |
| Yaguatero   | 16,375                                     | 51,448               | 3.1                            |
| Yaguatero   | 11,095                                     | 34,864               | 3.1                            |
| Doña Ana (DM)   | 5,280                                      | 16,584               | 3.1                            |
| San Gregorio de Nigua                                   | 12,565                                     | 38,197               | 3.0                            |
| San Gregorio de Nigua                                   | 12,565                                     | 38,197               | 3.0                            |
| Los Cacaos  | 3,992                                      | 13,766               | 3.4                            |
| Los Cacaos  | 3,992                                      | 13,766               | 3.4                            |
| <b>San Juan</b>   | <b>82,816</b>                              | <b>243,533</b>       | <b>2.9</b>                     |
| San Juan  | 48,501                                     | 142,114              | 2.9                            |
| San Juan  | 28,998                                     | 87,665               | 3.0                            |
| Pedro Corto (DM)  | 2,800                                      | 8,090                | 2.9                            |
| Sabaneta (DM)   | 1,922                                      | 5,462                | 2.8                            |
| Sabana Alta (DM)  | 1,238                                      | 3,475                | 2.8                            |
| El Rosario (DM)   | 2,926                                      | 8,217                | 2.8                            |
| Hato del Padre (DM)                                     | 2,077                                      | 6,221                | 3.0                            |
| Guanito (DM)  | 1,519                                      | 4,332                | 2.9                            |
| La Jagua (DM)   | 1,293                                      | 3,173                | 2.5                            |
| Las Maguanas-Hato Nuevo (DM)                            | 1,820                                      | 4,613                | 2.5                            |
| Las Charcas de María Nova (DM)                          | 960  | 2,751                | 2.9                            |
| Las Zanjias (DM)  | 2,948                                      | 8,115                | 2.8                            |
| Bohechío  | 3,476                                      | 9,945                | 2.9                            |
| Bohechío  | 858  | 2,437                | 2.8                            |
| Arroyo Cano (DM)  | 1,122                                      | 3,309                | 2.9                            |
| Yaque (DM)  | 1,496                                      | 4,199                | 2.8                            |
| El Cercado  | 5,783                                      | 17,983               | 3.1                            |
| El Cercado  | 4,006                                      | 12,409               | 3.1                            |
| Derrumbadero (DM)                                       | 1,060                                      | 3,223                | 3.0                            |
| Batista (DM)  | 717  | 2,351                | 3.3                            |
| Juan de Herrera   | 4,381                                      | 12,563               | 2.9                            |
| Juan de Herrera   | 2,772                                      | 7,732                | 2.8                            |
| Jínova (DM)   | 1,609                                      | 4,831                | 3.0                            |

**Cuadro 12.** REPÚBLICA DOMINICANA: Número de hogares en viviendas particulares ocupadas, población en hogares y número promedio de personas por hogar, según provincia, municipio y distrito municipal de residencia. X Censo Nacional de Población y Vivienda, 2022, continuación...

| Provincia, municipio y distrito municipal de residencia | Hogares en viviendas particulares ocupadas | Población en hogares | Promedio de personas por hogar |
|---|--|----------------------|--------------------------------|
| Las Matas de Farfán                                     | 16,421                                     | 48,113               | 2.9                            |
| Las Matas de Farfán                                     | 12,938                                     | 38,161               | 2.9                            |
| Matayaya (DM)   | 1,686                                      | 4,866                | 2.9                            |
| Carrera de Yeguas (DM)                                  | 1,797                                      | 5,086                | 2.8                            |
| Vallejuelo  | 4,254                                      | 12,815               | 3.0                            |
| Vallejuelo  | 3,348                                      | 10,180               | 3.0                            |
| Jorjillo (DM)   | 906  | 2,635                | 2.9                            |
| <b>San Pedro de Macorís</b>                             | <b>116,899</b>                             | <b>335,804</b>       | <b>2.9</b>                     |
| San Pedro de Macorís                                    | 75,448                                     | 216,325              | 2.9                            |
| San Pedro de Macorís                                    | 75,448                                     | 216,325              | 2.9                            |
| Los Llanos  | 9,124                                      | 26,086               | 2.9                            |
| Los Llanos  | 6,271                                      | 17,787               | 2.8                            |
| El Puerto (DM)  | 1,597                                      | 4,464                | 2.8                            |
| Gautier (DM)  | 1,256                                      | 3,835                | 3.1                            |
| Ramón Santana   | 3,997                                      | 11,097               | 2.8                            |
| Ramón Santana   | 3,997                                      | 11,097               | 2.8                            |
| Consuelo  | 13,797                                     | 40,486               | 2.9                            |
| Consuelo  | 13,797                                     | 40,486               | 2.9                            |
| Quisqueya   | 7,640                                      | 22,681               | 3.0                            |
| Quisqueya   | 7,640                                      | 22,681               | 3.0                            |
| Guayacanes  | 6,893                                      | 19,129               | 2.8                            |
| Guayacanes  | 6,893                                      | 19,129               | 2.8                            |
| <b>Sanchez Ramírez</b>                                  | <b>57,499</b>                              | <b>162,137</b>       | <b>2.8</b>                     |
| Cotuí   | 29,915                                     | 83,770               | 2.8                            |
| Cotuí   | 19,952                                     | 56,978               | 2.9                            |
| Quita Sueño (DM)  | 1,281                                      | 3,781                | 3.0                            |
| Caballero (DM)  | 889  | 2,423                | 2.7                            |
| Comedero Arriba (DM)                                    | 913  | 2,603                | 2.9                            |
| Platanal (DM)   | 1,373                                      | 3,947                | 2.9                            |
| Zambrana Abajo (DM)                                     | 5,507                                      | 14,038               | 2.5                            |
| Cevicos   | 5,837                                      | 16,311               | 2.8                            |
| Cevicos   | 3,773                                      | 10,797               | 2.9                            |
| La Cueva (DM)   | 2,064                                      | 5,514                | 2.7                            |
| Fantino   | 8,349                                      | 23,772               | 2.8                            |
| Fantino   | 8,349                                      | 23,772               | 2.8                            |
| Villa La Mata   | 13,398                                     | 38,284               | 2.9                            |
| Villa La Mata   | 4,411                                      | 12,522               | 2.8                            |
| La Bija (DM)  | 3,591                                      | 10,253               | 2.9                            |
| Angelina (DM)   | 3,806                                      | 11,007               | 2.9                            |
| Hernando Alonzo (DM)                                    | 1,590                                      | 4,502                | 2.8                            |
| <b>Santiago</b>   | <b>376,703</b>                             | <b>1,066,319</b>     | <b>2.8</b>                     |
| Santiago  | 272,180                                    | 766,284              | 2.8                            |
| Santiago  | 200,183                                    | 556,927              | 2.8                            |
| Pedro García (DM)                                       | 1,276                                      | 3,358                | 2.6                            |
| La Canela (DM)  | 7,031                                      | 20,000               | 2.8                            |
| San Francisco de Jacagua (DM)                           | 15,838                                     | 46,842               | 3.0                            |
| Hato del Yaque (DM)                                     | 11,690                                     | 34,285               | 2.9                            |
| Santiago Oeste (DM)                                     | 36,162                                     | 104,872              | 2.9                            |
| Bisonó  | 17,181                                     | 48,458               | 2.8                            |
| Bisonó  | 17,181                                     | 48,458               | 2.8                            |
| Jánico  | 5,252                                      | 14,350               | 2.7                            |
| Jánico  | 2,413                                      | 6,391                | 2.6                            |
| Juncalito (DM)  | 1,292                                      | 3,583                | 2.8                            |
| El Caimito (DM)   | 1,547                                      | 4,376                | 2.8                            |
| Licey al Medio  | 9,956                                      | 29,724               | 3.0                            |
| Licey al Medio  | 5,163                                      | 15,277               | 3.0                            |
| Las Palomas (DM)  | 4,793                                      | 14,447               | 3.0                            |

**Cuadro 12.** REPÚBLICA DOMINICANA: Número de hogares en viviendas particulares ocupadas, población en hogares y número promedio de personas por hogar, según provincia, municipio y distrito municipal de residencia. X Censo Nacional de Población y Vivienda, 2022, continuación...

| Provincia, municipio y distrito municipal de residencia | Hogares en viviendas particulares ocupadas | Población en hogares | Promedio de personas por hogar |
|---|--|----------------------|--------------------------------|
| San José de Las Matas                                   | 13,028                                     | 37,273               | 2.9                            |
| San José de Las Matas                                   | 8,338                                      | 23,222               | 2.8                            |
| El Rubio (DM)   | 2,177                                      | 6,431                | 3.0                            |
| La Cuesta (DM)  | 1,327                                      | 3,982                | 3.0                            |
| Las Placetas (DM)                                       | 1,186                                      | 3,638                | 3.1                            |
| Tamboril  | 19,888                                     | 56,995               | 2.9                            |
| Tamboril  | 15,317                                     | 43,650               | 2.8                            |
| Canca La Piedra (DM)                                    | 4,571                                      | 13,345               | 2.9                            |
| Villa González  | 14,456                                     | 41,816               | 2.9                            |
| Villa González  | 10,768                                     | 30,903               | 2.9                            |
| Palmar Arriba (DM)                                      | 2,303                                      | 6,805                | 3.0                            |
| El Limón (DM)   | 1,385                                      | 4,108                | 3.0                            |
| Puñal   | 15,621                                     | 45,773               | 2.9                            |
| Puñal   | 8,840                                      | 25,764               | 2.9                            |
| Guayabal (DM)   | 2,597                                      | 7,667                | 3.0                            |
| Canabacoa (DM)  | 4,184                                      | 12,342               | 2.9                            |
| Sabana Iglesia  | 5,222                                      | 13,972               | 2.7                            |
| Sabana Iglesia  | 5,222                                      | 13,972               | 2.7                            |
| Baitoa  | 3,919                                      | 11,674               | 3.0                            |
| Baitoa  | 3,919                                      | 11,674               | 3.0                            |
| <b>Santiago Rodríguez</b>                               | <b>22,894</b>                              | <b>64,410</b>        | <b>2.8</b>                     |
| San Ignacio de Sabaneta                                 | 13,948                                     | 38,609               | 2.8                            |
| San Ignacio de Sabaneta                                 | 13,948                                     | 38,609               | 2.8                            |
| Villa Los Almácigos                                     | 4,062                                      | 11,808               | 2.9                            |
| Villa Los Almácigos                                     | 4,062                                      | 11,808               | 2.9                            |
| Monción   | 4,884                                      | 13,993               | 2.9                            |
| Monción   | 4,884                                      | 13,993               | 2.9                            |
| <b>Valverde</b>   | <b>65,601</b>                              | <b>181,556</b>       | <b>2.8</b>                     |
| Mao   | 31,178                                     | 85,756               | 2.8                            |
| Mao   | 21,413                                     | 61,067               | 2.9                            |
| Ámina (DM)  | 3,702                                      | 9,907                | 2.7                            |
| Jaibón o Pueblo Nuevo (DM)                              | 3,316                                      | 7,749                | 2.3                            |
| Guatapanal (DM)   | 2,747                                      | 7,033                | 2.6                            |
| Esperanza   | 24,105                                     | 68,340               | 2.8                            |
| Esperanza   | 16,271                                     | 46,580               | 2.9                            |
| Maizal (DM)   | 3,597                                      | 10,009               | 2.8                            |
| Jicomé (DM)   | 1,313                                      | 3,616                | 2.8                            |
| Boca de Mao (DM)  | 2,636                                      | 7,380                | 2.8                            |
| Paradero (DM)   | 288  | 755                  | 2.6                            |
| Laguna Salada   | 10,318                                     | 27,460               | 2.7                            |
| Laguna Salada   | 4,124                                      | 10,513               | 2.5                            |
| Jaibón (DM)   | 2,824                                      | 7,734                | 2.7                            |
| La Caya (DM)  | 585  | 1,582                | 2.7                            |
| Cruce de Guayacanes (DM)                                | 2,785                                      | 7,631                | 2.7                            |
| <b>Monseñor Nouel</b>                                   | <b>68,150</b>                              | <b>195,037</b>       | <b>2.9</b>                     |
| Bonaó   | 50,536                                     | 144,525              | 2.9                            |
| Bonaó   | 29,109                                     | 81,357               | 2.8                            |
| Sabana del Puerto (DM)                                  | 3,767                                      | 11,127               | 3.0                            |
| Juma Bejucal (DM)                                       | 11,031                                     | 32,963               | 3.0                            |
| Arroyo Toro - Masipetro (DM)                            | 1,054                                      | 3,003                | 2.8                            |
| Jayaco (DM)   | 3,334                                      | 9,599                | 2.9                            |
| La Salvia - Los Quemados (DM)                           | 2,241                                      | 6,476                | 2.9                            |
| Maimón  | 8,274                                      | 23,866               | 2.9                            |
| Maimón  | 8,274                                      | 23,866               | 2.9                            |
| Piedra Blanca   | 9,340                                      | 26,646               | 2.9                            |
| Piedra Blanca   | 5,033                                      | 14,540               | 2.9                            |
| Villa de Sonador (DM)                                   | 2,863                                      | 8,036                | 2.8                            |
| Juan Adrián (DM)  | 1,444                                      | 4,070                | 2.8                            |

**Cuadro 12.** REPÚBLICA DOMINICANA: Número de hogares en viviendas particulares ocupadas, población en hogares y número promedio de personas por hogar, según provincia, municipio y distrito municipal de residencia. X Censo Nacional de Población y Vivienda, 2022, continuación...

| Provincia, municipio y distrito municipal de residencia | Hogares en viviendas particulares ocupadas | Población en hogares | Promedio de personas por hogar |
|---|--|----------------------|--------------------------------|
| <b>Monte Plata</b>                                      | <b>72,459</b>                              | <b>205,020</b>       | <b>2.8</b>                     |
| Monte Plata   | 19,349                                     | 52,686               | 2.7                            |
| Monte Plata   | 10,542                                     | 28,987               | 2.7                            |
| Don Juan (DM)   | 3,485                                      | 9,569                | 2.7                            |
| Chirino (DM)  | 2,738                                      | 7,489                | 2.7                            |
| Boyá (DM)   | 2,584                                      | 6,641                | 2.6                            |
| Bayaguana   | 13,005                                     | 35,358               | 2.7                            |
| Bayaguana   | 13,005                                     | 35,358               | 2.7                            |
| Sabana Grande de Boyá                                   | 12,146                                     | 34,880               | 2.9                            |
| Sabana Grande de Boyá                                   | 9,199                                      | 26,720               | 2.9                            |
| Gonzalo (DM)  | 2,135                                      | 5,943                | 2.8                            |
| Majagual (DM)   | 812  | 2,217                | 2.7                            |
| Yamasá  | 21,557                                     | 63,931               | 3.0                            |
| Yamasá  | 10,757                                     | 31,660               | 2.9                            |
| Los Botados (DM)  | 7,319                                      | 21,295               | 2.9                            |
| Mamá Tingó (DM)   | 3,481                                      | 10,976               | 3.2                            |
| Peralvillo  | 6,402                                      | 18,165               | 2.8                            |
| Peralvillo  | 6,402                                      | 18,165               | 2.8                            |
| <b>Hato Mayor</b>                                       | <b>36,216</b>                              | <b>99,967</b>        | <b>2.8</b>                     |
| Hato Mayor  | 25,241                                     | 70,509               | 2.8                            |
| Hato Mayor  | 18,051                                     | 51,687               | 2.9                            |
| Yerba Buena (DM)  | 1,380                                      | 3,864                | 2.8                            |
| Mata Palacio (DM)                                       | 2,181                                      | 4,855                | 2.2                            |
| Guayabo Dulce (DM)                                      | 3,629                                      | 10,103               | 2.8                            |
| Sabana de La Mar  | 7,119                                      | 19,607               | 2.8                            |
| Sabana de La Mar  | 5,953                                      | 16,589               | 2.8                            |
| Elupina Cordero de Las Cañitas (DM)                     | 1,166                                      | 3,018                | 2.6                            |
| El Valle  | 3,856                                      | 9,851                | 2.6                            |
| El Valle  | 3,856                                      | 9,851                | 2.6                            |
| <b>San José de Ocoa</b>                                 | <b>26,030</b>                              | <b>69,058</b>        | <b>2.7</b>                     |
| San José de Ocoa  | 16,200                                     | 43,378               | 2.7                            |
| San José de Ocoa  | 10,655                                     | 29,586               | 2.8                            |
| La Ciénaga (DM)   | 1,291                                      | 3,338                | 2.6                            |
| Nizao - Las Auyamas (DM)                                | 1,189                                      | 2,865                | 2.4                            |
| El Pinar (DM)   | 1,824                                      | 4,143                | 2.3                            |
| El Naranjal (DM)  | 1,241                                      | 3,446                | 2.8                            |
| Sabana Larga  | 4,379                                      | 11,629               | 2.7                            |
| Sabana Larga  | 4,379                                      | 11,629               | 2.7                            |
| Rancho Arriba   | 5,451                                      | 14,051               | 2.6                            |
| Rancho Arriba   | 5,451                                      | 14,051               | 2.6                            |
| <b>Santo Domingo</b>                                    | <b>939,813</b>                             | <b>2,760,392</b>     | <b>2.9</b>                     |
| Santo Domingo Este                                      | 351,360                                    | 1,028,301            | 2.9                            |
| Santo Domingo Este                                      | 328,993                                    | 961,094              | 2.9                            |
| San Luis (DM)   | 22,367                                     | 67,207               | 3.0                            |
| Santo Domingo Oeste                                     | 143,144                                    | 409,919              | 2.9                            |
| Santo Domingo Oeste                                     | 143,144                                    | 409,919              | 2.9                            |
| Santo Domingo Norte                                     | 224,697                                    | 667,500              | 3.0                            |
| Santo Domingo Norte                                     | 197,702                                    | 588,047              | 3.0                            |
| La Victoria (DM)  | 26,995                                     | 79,453               | 2.9                            |
| Boca Chica  | 56,593                                     | 166,700              | 2.9                            |
| Boca Chica  | 28,043                                     | 82,490               | 2.9                            |
| La Caleta (DM)  | 28,550                                     | 84,210               | 2.9                            |
| San Antonio de Guerra                                   | 20,885                                     | 59,205               | 2.8                            |
| San Antonio de Guerra                                   | 19,239                                     | 54,475               | 2.8                            |
| Hato Viejo (DM)   | 1,646                                      | 4,730                | 2.9                            |



**Cuadro 12.** REPÚBLICA DOMINICANA: Número de hogares en viviendas particulares ocupadas, población en hogares y número promedio de personas por hogar, según provincia, municipio y distrito municipal de residencia. X Censo Nacional de Población y Vivienda, 2022, continuación...

| Provincia, municipio y distrito municipal de residencia | Hogares en viviendas particulares ocupadas | Población en hogares | Promedio de personas por hogar |
|---|--|----------------------|--------------------------------|
| Los Alcarrizos  | 111,928                                    | 336,162              | 3.0                            |
| Los Alcarrizos  | 84,962                                     | 255,105              | 3.0                            |
| Palmarejo-Villa Linda (DM)                              | 6,513                                      | 19,565               | 3.0                            |
| Pantoja (DM)  | 20,453                                     | 61,492               | 3.0                            |
| Pedro Brand   | 31,206                                     | 92,605               | 3.0                            |
| Pedro Brand   | 13,275                                     | 38,838               | 2.9                            |
| La Guáyiga (DM)   | 14,073                                     | 42,006               | 3.0                            |
| La Cuaba (DM)   | 3,858                                      | 11,761               | 3.0                            |

## 10.4 Tasa anual media de crecimiento intercensal

La tasa anual media de crecimiento poblacional entre un censo y otro es resultado del grado de intensidad con que se manifiesta la natalidad, la mortalidad y la migración. El valor de ese indicador demográfico para el período intercensal 2010-2022 es del orden de 1.11% y es resultado de una tendencia al descenso, observada en la República Dominicana durante las últimas siete décadas, como se expresa a través del Cuadro 13.

**Cuadro 13.** REPÚBLICA DOMINICANA: Tasa anual media de crecimiento poblacional intercensal, según período 1950-2022

| Período intercensal | Tasa de crecimiento (Por 100) |
|---------------------|-------------------------------|
| 1950-1960           | 3.62                          |
| 1960-1970           | 2.96                          |
| 1970-1981           | 2.78                          |
| 1981-1993           | 2.35                          |
| 1993-2002           | 1.78                          |
| 2002-2010           | 1.22                          |
| 2010-2022           | 1.11                          |

## 10.5 Densidad poblacional

La densidad poblacional es el cociente de dividir la población de un determinado territorio, entre la superficie, en kilómetros cuadrados y constituye un indicador utilizado para medir la distribución espacial de la población.

Dado que, en el caso de la República Dominicana, el numerador de este indicador aumenta con el tiempo, mientras que el denominador es constante, su valor ha venido aumentando en forma acelerada durante los últimos siete decenios, como se muestra en el Cuadro 14.

**Cuadro 14.** REPÚBLICA DOMINICANA: Densidad poblacional (Número de habitantes por kilómetro cuadrado), al año del censo, 1950-2022

| Año del censo | Densidad poblacional (Habs./Km <sup>2</sup> ) |
|---------------|---|
| 1950          | 44  |
| 1960          | 63  |
| 1970          | 83  |
| 1981          | 115   |
| 1993          | 151   |
| 2002          | 177   |
| 2010          | 196   |
| 2022          | 223   |