



ANUARIO

Estadísticas Económicas

2015



Personal directivo de la publicación Anuario de Estadísticas Económicas 2015

Pablo Tactuk, **Director Nacional de Estadística**

Luis Madera Sued, **Director de Estadísticas Continuas**

Juan De Aza, **Encargado de la División de Estadísticas Sectoriales y Comercio Exterior**

Equipo técnico

Augusto de Los Santos

Viviana Ditrén

Mary Rodríguez

Elba Delancer

Leonardo Pérez Suero

Cecilia Rosado

Mariana De León

Luis Garabito

Kelly Tejada

Raúl Decena

Apoyo editorial

Mariví Arregui, **Encargada del Departamento de Comunicaciones**

Raysa Hernández, **Encargada de la División de Publicaciones**

Patricia C. Manzueta, **Diseño y diagramación**

Margarita Marmolejos V., **Correctora de estilo**

ISBN: 2518-8410

Ficha técnica

Nombre de Publicación

Anuario de Estadísticas Económicas 2015

Objetivo general del producto

Ofrecer estadísticas actualizadas de la actividad económica nacional, relativas al año 2014, las cuales constituyen un instrumento para la toma de decisiones en los ámbitos público y privado, al tiempo que sirve de base para la investigación científica.

Descripción general del producto

En este compendio se observan las series mensuales y/o trimestrales, para al año 2014, de las principales variables que describen la actividad económica del país. Se estructura con el criterio de los sectores productivos a los que refieren las estadísticas. Cuando es pertinente, se ofrece información desagregada a nivel regional y provincial.

Año de inicio del producto estadístico Publicación de la metodología

2008

Tipo de levantamiento

Recopilación e integración de información de las fuentes relacionadas con el Sistema Estadístico Nacional.

Periodicidad del levantamiento de la información

Mensual y trimestral

Cobertura geográfica

Nacional

Fuentes de información

Registros administrativos y encuestas de instituciones del Sistema Estadístico Nacional

Fecha de la publicación

Agosto 2016

Medios de difusión de las publicaciones

Publicación digital y en línea, a través de la página Web de la ONE.

Datos del contacto

Director Nacional de Estadística:

Pablo Tactuk

Tel. 809-682-7777 ext. 2101

email: pablo.tactuk@one.gob.do

Gerente de Estadísticas Económicas

Luis Madera Sued

Tel. 809-682-7777 ext. 3839

email: luis.madera@one.gob.do

Unidad encargada

La Oficina Nacional de Estadística es la institución responsable de la recopilación e integración de la información estadística a través de la Dirección de Estadísticas Continuas

Índice

01 Agricultura y Pecuaria	13
Cuadro 1.1. Consolidado nacional de área sembrada, por principales cultivos agrícolas, según mes, 2014. En hectáreas (ha)	15
Cuadro 1.2. Consolidado nacional de área cosechada, por principales cultivos agrícolas, según mes, 2014. En hectáreas (ha)	17
Cuadro 1.3. Consolidado nacional de producción, por principales cultivos agrícolas, según mes, 2014	19
Cuadro 1.4 Precio al productor, por principales cultivos agrícolas, según mes, 2014	21
Cuadro 1.5. Precios al productor de productos pecuarios, según mes, 2014.....	25
02 Energía eléctrica	27
Cuadro 2.1. Capacidad instalada, disponibilidad real promedio y generación del SENI, por centrales de generación, según mes, 2014.	29
Cuadro 2.2. Capacidad instalada, disponibilidad real promedio y generación del SENI, por tipo de tecnología, según mes, 2014.....	32
Cuadro 2.3. Total de generación del SENI y participación porcentual, según mes y tipo de combustible, 2014 (En gwh)	34
Cuadro 2.4. Total de generación del SENI y participación porcentual por tipo de combustible, según mes, 2014.....	35
Cuadro 2.5. Energía y potencia facturada, por empresa distribuidora de electricidad y tipo de usuario, según mes, 2014.....	36
Cuadro 2.6. Valores facturados y cobrados, por empresa distribuidora de electricidad y tipo de usuario, según mes, 2014 (Valores en millones de RD\$)	40
Cuadro 2.7. Número de clientes por empresa distribuidora de electricidad y tipo de usuario, según mes, 2014.	44
Cuadro 2.8. Valor de las macrovariables de la cuenta de producción de las empresas de suministro de electricidad, gas, vapor y aire acondicionado, según componentes, 2011	46
Cuadro 2.9. Personal ocupado en las empresas de suministro de electricidad, gas, vapor y aire acondicionado, según tipo de personal y sexo, 2011	46
Cuadro 2.10. Remuneraciones pagadas por las empresas de suministro de electricidad, gas, vapor y aire acondicionado, según componentes, 2011	46
Cuadro 2.11. Remuneraciones pagadas por las empresas de suministro de electricidad, gas, vapor y aire acondicionado por componente, según rango de empleados, 2011	46
Cuadro 2.12 Aportes patronales de las empresas de suministro de electricidad, gas, vapor y aire acondicionado, según planes, 2011.	47
Cuadro 2.13. Valor bruto de producción de las empresas de suministro de electricidad, gas, vapor y aire acondicionado, según componentes, 2011	47
Cuadro 2.14. Valor bruto de producción de las empresas de suministro de electricidad, gas, vapor y aire acondicionado, según rango de empleados, 2011	47
Cuadro 2.15. Gasto total de las empresas de suministro de electricidad, gas, vapor y aire acondicionado, según rango de empleados, 2011	47
Cuadro 2.16. Gasto total de las empresas de suministro de electricidad, gas, vapor y aire acondicionado, según concepto de gasto, 2011.....	48
Cuadro 2.17. Ingresos de las empresas de suministro de electricidad, gas, vapor y aire acondicionado, según rango de empleados, 2011	48
Cuadro 2.18. Ingresos de las empresas de suministro de electricidad, gas, vapor y aire acondicionado, según conceptos de ingresos, 2011	49
Cuadro 2.19. Utilidad del ejercicio de las empresas de suministro de electricidad, gas, vapor y aire acondicionado, según componentes de cálculo, 2011.....	49
Cuadro 2.20. Utilidad del ejercicio de las empresas de suministro de electricidad, gas, vapor y aire acondicionado, según rango de empleados, 2011.....	49
Cuadro 2.21. Rentabilidad de las empresas de suministro de electricidad, gas, vapor y aire acondicionado por componentes de cálculo, según rango de empleados, 2011.....	49
03 Agua potable y residual	51
Cuadro 3.1. Producción de agua potable, aguas residuales y tratadas y número de clientes de la CAASD, según mes, 2014.	53
Cuadro 3.2. Total de producción de agua potable y número de clientes activos de la CAASD por gerencia técnica, según mes, 2014.	54
Cuadro 3.3. Capacidad nominal de producción de agua potable en Santo Domingo, por tipo de fuente y sistema de abastecimiento, según mes, 2014 (Millones de galones diarios)	57
Cuadro 3.4. Capacidad nominal de producción de agua potable en Santo Domingo, por tipo de fuente y sistema de abastecimiento, según mes, 2014. (Valores en m3/s)	58
Cuadro 3.5. Capacidad promedio de producción de agua potable en Santo Domingo, por tipo de fuente y sistema de abastecimiento, según mes, 2014. (Millones de galones diarios)	59
Cuadro 3.6. Plantas de tratamiento de aguas residuales operadas por la CAASD, cantidad de viviendas y habitantes que reciben servicios, según mes, 2014.....	60
Cuadro 3.7. Valor de las macrovariables de la cuenta de producción de las empresas de suministro de agua; evacuación de aguas residuales, gestión de desechos y descontaminación, según componentes, 2011.....	60
Cuadro 3.8. Personal ocupado en las empresas de suministro de agua; evacuación de aguas residuales, gestión de desechos y descontaminación, según tipo de personal y sexo, 2011	61
Cuadro 3.9. Remuneraciones pagadas por las empresas de suministro de agua; evacuación de aguas residuales, gestión de desechos y descontaminación, según componentes, 2011.....	61
Cuadro 3.10. Remuneraciones pagadas por las empresas de suministro de agua; evacuación de aguas residuales, gestión de desechos y descontaminación por componente, según rango de empleados, 2011.....	62
Cuadro 3.11. Aportes patronales de las empresas de suministro de agua; evacuación de aguas residuales, gestión de desechos y descontaminación, según planes, 2011	62
Cuadro 3.12. Valor bruto de producción de las empresas de suministro de agua; evacuación de aguas residuales, gestión de desechos y descontaminación, según componentes, 2011.....	63
Cuadro 3.13. Gasto total de las empresas de suministro de agua; evacuación de aguas residuales, gestión de desechos y descontaminación, según rango de empleados, 2011	63
Cuadro 3.14. Gasto total de las empresas de suministro de agua; evacuación de aguas residuales, gestión de desechos y descontaminación, según concepto de gasto, 2011	64
Cuadro 3.15. Ingresos de las empresas de suministro de agua; evacuación de aguas residuales, gestión de desechos y descontaminación, según rango de empleados, 2011	65
Cuadro 3.16. Ingresos de las empresas de suministro de agua; evacuación de aguas residuales, gestión de desechos y descontaminación, según conceptos de ingresos, 2011.....	66
Cuadro 3.17. Utilidad del ejercicio de las empresas de suministro de agua; evacuación de aguas residuales, gestión de desechos y descontaminación, según componentes de cálculo, 2011.....	66
Cuadro 3.19. Rentabilidad de las empresas de suministro de agua; evacuación de aguas residuales, gestión de desechos y descontaminación por componentes de cálculo, según rango de empleados, 2011.....	67
Cuadro 3.18. Utilidad del ejercicio de las empresas de suministro de agua; evacuación de aguas residuales, gestión de desechos y descontaminación, según rango de empleados, 2011	67

Índice

04 Construcción, minas y canteras.....	69
Cuadro 4.1. Número de permisos o licencias otorgadas para construcción en el sector privado, por provincia, según mes, 2014	71
Cuadro 4.2. Cantidad de construcciones del sector privado por provincia, según mes, 2014.....	72
Cuadro 4.3. Área de construcción del sector privado, por provincia, según mes, 2014 (En m ²)	73
Cuadro 4.4. Inversión en construcción del sector privado por provincia, según mes, 2014 (En RD\$)	75
Cuadro 4.5. Cantidad de licencias otorgadas al sector privado por tipo de construcción, según mes, 2014.....	77
Cuadro 4.6. Cantidad de licencias otorgadas al sector privado por tipo de construcción, según mes, 2014.....	79
Cuadro 4.7. Área construida por el sector privado, por tipo de construcción, según mes, 2014 (En m ²)	81
Cuadro 4.8. Valor de las macrovariables de la cuenta de producción de las empresas de la construcción, según componentes, 2011.....	83
Cuadro 4.9. Personal ocupado en las empresas de la construcción, según tipo de personal y sexo, 2011	83
Cuadro 4.10. Remuneraciones pagadas por las empresas de la construcción, según componentes, 2011.....	83
Cuadro 4.11. Remuneraciones pagadas por las empresas de la construcción por componente, según rango de empleados, 2011	83
Cuadro 4.12. Aportes patronales de las empresas de la construcción, según planes, 2011	84
Cuadro 4.13. Aportes patronales de las empresas de la construcción, según rango de empleados, 2011	84
Cuadro 4.14. Valor bruto de producción de las empresas de la construcción, según componentes, 2011.....	84
Cuadro 4.15. Valor bruto de producción de las empresas de la construcción, según rango de empleados, 2011.....	84
Cuadro 4.16. Gasto total de las empresas de la construcción, según rango de empleados, 2011	85
Cuadro 4.17. Gasto total de las empresas de la construcción, según concepto de gasto, 2011	85
Cuadro 4.18. Ingresos de las empresas de la construcción, según rango de empleados, 2011	86
Cuadro 4.19. Ingresos de las empresas de la construcción, según conceptos de ingresos, 2011.....	86
Cuadro 4.20. Utilidad del ejercicio de las empresas de la construcción, según componentes de cálculo, 2011	86
Cuadro 4.21. Utilidad del ejercicio de las empresas de la construcción, según rango de empleados, 2011	86
Cuadro 4.22. Rentabilidad de las empresas de la construcción, por componentes de cálculo, según rango de empleados, 2011.....	87
Cuadro 4.23. Valor de las macrovariables de la cuenta de producción de las empresas de explotación de minas y canteras, según componentes, 2011	87
Cuadro 4.24. Personal ocupado en las empresas de explotación de minas y canteras, según tipo de personal y sexo, 2011	87
Cuadro 4.25. Remuneraciones pagadas por las empresas de explotación de minas y canteras, según componentes, 2011	87
Cuadro 4.26. Remuneraciones pagadas por las empresas de explotación de minas y canteras por componente, según rango de empleados, 2011	88
Cuadro 4.27. Aportes patronales de las empresas de explotación de minas y canteras, según planes, 2011	88
Cuadro 4.28. Valor bruto de producción de las empresas de explotación de minas y canteras, según componentes, 2011.....	88
Cuadro 4.29. Valor bruto de producción de las empresas de explotación de minas y canteras, según rango de empleados, 2011	88
Cuadro 4.30. Gasto de las empresas de explotación de minas y canteras, según rango de empleados, 2011	89
Cuadro 4.31. Gasto total de las empresas de explotación de minas y canteras, según concepto de gasto, 2011.....	89
Cuadro 4.32. Ingresos de las empresas de explotación de minas y canteras, según rango de empleados, 2011	90
Cuadro 4.33. Ingresos de las empresas de explotación de minas y canteras, según conceptos de ingresos, 2011.....	90
Cuadro 4.34. Utilidad del ejercicio de las empresas de explotación de minas y canteras, según componentes de cálculo, 2011.....	90
Cuadro 4.35. Utilidad del ejercicio de las empresas de explotación de minas y canteras, según rango de empleados, 2011	90
Cuadro 4.36. Rentabilidad de las empresas de explotación de minas y canteras por componentes de cálculo, según rango de empleados, 2011	91
05 Comercio interno.....	93
Cuadro 5.1. Consumo de derivados del petróleo, por tipo de combustible, según mes, 2014.	95
Cuadro 5.2. Valor de las macro variables de la cuenta de producción de las empresas de comercio al por mayor y por menor; reparación de vehículos automotores y motocicletas, según componente, 2011.....	97
Cuadro 5.3. Personal ocupado por las empresas de comercio al por mayor y por menor; reparación de vehículos automotores y motocicletas, según tipo de personal y sexo, 2011.....	97
Cuadro 5.4. Remuneraciones pagadas por las empresas de comercio al por mayor y por menor; reparación de vehículos automotores y motocicletas, según componente, 2011.....	97
Cuadro 5.5. Remuneraciones pagadas por las empresas de comercio al por mayor y por menor; reparación de vehículos automotores y motocicletas, por componente, según rango de empleados, 2011.....	97
Cuadro 5.6. Aportes patronales de las empresas de comercio al por mayor y por menor; reparación de vehículos automotores y motocicletas, según planes, 2011.....	98
Cuadro 5.7. Valor bruto de producción de las empresas de comercio al por mayor y por menor; reparación de vehículos automotores y motocicletas, según componente, 2011.....	98
Cuadro 5.8. Valor bruto de producción de las empresas de comercio al por mayor y por menor; reparación de vehículos automotores y motocicletas, según rango de empleados, 2011.....	98
Cuadro 5.9. Gasto total de las empresas de comercio al por mayor y por menor; reparación de vehículos automotores y motocicletas, según rango de empleados, 2011.....	98

Índice

Cuadro 5.10. Gasto total de las empresas de comercio al por mayor y por menor; reparación de vehículos automotores	99
Cuadro 5.11. Ingresos de las empresas de comercio al por mayor y por menor; reparación de vehículos automotores y motocicletas, según rango de empleados, 2011.	99
Cuadro 5.12. Ingresos de las empresas de comercio al por mayor y por menor; reparación de vehículos automotores y motocicletas, según concepto de ingresos, 2011.	100
Cuadro 5.13. Utilidad del ejercicio de las empresas de comercio al por mayor y por menor; reparación de vehículos automotores y motocicletas, según componente de cálculo, 2011.	100
Cuadro 5.14. Utilidad del ejercicio de las empresas de comercio al por mayor y por menor; reparación de vehículos automotores y motocicletas, según rango de empleados, 2011.	100
Cuadro 5.15. Rentabilidad de las empresas de comercio al por mayor y por menor; reparación de vehículos automotores y motocicletas por componente de cálculo, según rango de empleados, 2011.	100
06 Turismo	103
Cuadro 6.1. Evolución del sector turismo, por trimestre, según principales indicadores, 2014.*	105
Cuadro 6.2. Llegada de pasajeros vía aérea, dominicanos y extranjeros, residentes y no residentes, según mes, 2014.	106
Cuadro 6.3. Llegada de pasajeros vía aérea, por nacionalidad, según mes, 2014.	107
Cuadro 6.4. Ingresos fiscales de la actividad turística, por mes, 2014 (En RD\$).	111
Cuadro 6.5. Salida de pasajeros vía aérea, dominicanos y extranjeros, residentes y no residentes, según mes, 2014.	113
Cuadro 6.6. Salida de extranjeros vía aérea, por nacionalidad, según mes, 2014.	114
Cuadro 6.7. Tasa promedio de ocupación en establecimientos de alojamiento turístico, por zonas, según mes, 2014.	120
Cuadro 6.8. Valor de las macrovariables de la cuenta de producción de las empresas de actividades de alojamiento y servicios de comida, según componentes, 2011	120
Cuadro 6.9. Personal ocupado en las empresas de actividades de alojamiento y servicios de comida, según tipo de personal y sexo, 2011	120
Cuadro 6.10. Remuneraciones pagadas por las empresas de actividades de alojamiento y servicios de comida, según componentes, 2011	120
Cuadro 6.11. Remuneraciones pagadas en las empresas de actividades de alojamiento y servicios de comida, por componente, según rango de empleados, 2011	121
Cuadro 6.12. Aportes patronales de las empresas de actividades de alojamiento y servicios de comida, según planes, 2011.	121
Cuadro 6.13. Valor bruto de producción de las empresas de actividades de alojamiento y servicios de comida, según componentes, 2011	121
Cuadro 6.14. Valor bruto de producción de las empresas de actividades de alojamiento y servicios de comida, según rango de empleados, 2011	121
Cuadro 6.15. Gasto total de las empresas de las actividades de alojamiento y de servicios de comida, según rango de empleados, 2011	121
Cuadro 6.16. Gasto total de las empresas de actividades de alojamiento y servicios de comida, según concepto de gasto, 2011.	122
Cuadro 6.17. Ingresos de las empresas de actividades de alojamiento y servicios de comida, según rango de empleados, 2011	122
Cuadro 6.18. Ingresos de las empresas de actividades de alojamiento y servicios de comida, según conceptos de ingresos, 2011	122
Cuadro 6.19. Utilidad del ejercicio de las empresas de actividades de alojamiento y servicios de comida, según componentes de cálculo, 2011	123
Cuadro 6.20. Utilidad del ejercicio de las empresas de actividades de alojamiento y servicios de comida, según rango de empleados, 2011	123
Cuadro 6.21. Rentabilidad de las empresas de actividades de alojamiento y servicios de comida por componentes de cálculo, según rango de empleados, 2011	123
07 Transporte.	125
Cuadro 7.1. Volumen de carga internacional vía marítima, embarcada y desembarcada, por mes, según puerto, 2014. Valores en toneladas métricas (Tm).	127
Cuadro 7.2. Volumen de carga internacional vía marítima, embarcada y desembarcada, por mes, según tipo de carga, 2014.	130
Cuadro 7.3. Número de buques en comercio exterior, por mes, según puerto, 2014.	131
Cuadro 7.4. Número de buques en comercio exterior, por mes, según tipo de buque, 2014.	132
Cuadro 7.5. Número de vuelos internacionales, por aeropuerto y tipo de vuelo, según mes, 2014.	133
Cuadro 7.6. Movimiento de pasajeros embarcados y desembarcados, por aeropuerto, según mes, 2014.	135
Cuadro 7.7. Movimiento de pasajeros embarcados y desembarcados en vuelos regulares internacionales, por aeropuerto, según mes, 2014.	137
Cuadro 7.8. Movimiento de pasajeros embarcados y desembarcados en vuelos charters internacionales, por aeropuerto, según mes, 2014.	139
Cuadro 7.9. Cantidad de vehículos registrados por mes, según tipo de vehículo, 2014.	141
Cuadro 7.10. Total de usuarios transportados en el Metro de Santo Domingo, por año, según días laborables, festivos y líneas, 2011-2014.	142
Cuadro 7.11. Valor de las macrovariables de la cuenta de producción de las empresas de transporte y almacenamiento, según componentes, 2011	143
Cuadro 7.12. Personal ocupado en las empresas de transporte y almacenamiento, según tipo de personal y sexo, 2011	143
Cuadro 7.13. Remuneraciones pagadas por las empresas de transporte y almacenamiento, según componentes, 2011	143
Cuadro 7.14. Remuneraciones pagadas por las empresas de transporte y almacenamiento por componente, según rango de empleados, 2011	143
Cuadro 7.15. Aportes patronales de las empresas de transporte y almacenamiento, según planes, 2011	143
Cuadro 7.16. Valor bruto de producción de las empresas de transporte y almacenamiento, según componentes, 2011.	144
Cuadro 7.17. Gasto de las empresas de transporte y almacenamiento, según rango de empleados, 2011	144
Cuadro 7.18. Gasto total de las empresas de transporte y almacenamiento, según concepto de gasto, 2011	144
Cuadro 7.19. Ingresos de las empresas de transporte y almacenamiento, según rango de empleados, 2011.	145

Índice

Cuadro 7.20. Ingresos de las empresas de transporte y almacenamiento, según conceptos de ingresos, 2011	145
Cuadro 7.21. Utilidad del ejercicio de las empresas de transporte y almacenamiento, según componentes de cálculo, 2011	145
Cuadro 7.22. Utilidad del ejercicio de las empresas de transporte y almacenamiento, según rango de empleados, 2011	145
Cuadro 7.23. Rentabilidad de las empresas de transporte y almacenamiento por componentes de cálculo, según rango de empleados, 2011	146
08 Comunicaciones	149
Cuadro 8.1. Correspondencia nacional despachada, por mes, según tipo, 2014	151
Cuadro 8.2. Correspondencia internacional despachada y recibida, por mes, 2014.*	152
Cuadro 8.3. Total correspondencia internacional despachada y recibida, por mes, según región y provincia, 2014*	154
Cuadro 8.4. Valor de las macrovariables de la cuenta de producción de las empresas de información y comunicaciones, según componentes, 2011	156
Cuadro 8.5. Personal ocupado en las empresas de información y comunicaciones, según tipo de personal y sexo, 2011	156
Cuadro 8.6. Remuneraciones pagadas por las empresas de información y comunicaciones, según componentes, 2011	156
Cuadro 8.7. Remuneraciones pagadas por las empresas de información y comunicaciones por componente, según rango de empleados, 2011	156
Cuadro 8.8. Aportes patronales de las empresas de información y comunicaciones, según planes, 2011	156
Cuadro 8.9. Valor bruto de producción de las empresas de información y comunicaciones, según rango de empleados, 2011	157
Cuadro 8.10. Gasto total de las empresas de información y comunicaciones, según rango de empleados, 2011	157
Cuadro 8.11. Gasto total de las empresas de información y comunicaciones, según concepto de gasto, 2011	157
Cuadro 8.12. Ingresos de las empresas de información y comunicaciones, según rango de empleados, 2011	158
Cuadro 8.13. Ingresos de las empresas de información y comunicaciones, según conceptos de ingresos, 2011	158
Cuadro 8.14. Utilidad del ejercicio de las empresas de información y comunicaciones, según componentes de cálculo, 2011	158
Cuadro 8.15. Utilidad del ejercicio de las empresas de información y comunicaciones, según rango de empleados, 2011	158
Cuadro 8.16. Rentabilidad de las empresas de información y comunicaciones por componentes de cálculo, según rango de empleados, 2011	158
09 Sistema monetario	161
Cuadro 9.1. Indicadores monetarios por tipo de indicador, según mes, 2014	163
Cuadro 9.2. Indicadores monetarios por tipo de indicador, según mes, 2014	167
Cuadro 9.3. Tasa de interés, por tipo de tasa y grupo de instituciones financieras, según mes, 2014	174
Cuadro 9.4. Indicadores de liquidez de los intermediarios financieros, por indicadores de manejo de liquidez, según mes, 2014	175
Cuadro 9.5. Indicadores de rentabilidad de los intermediarios financieros, por indicador, según mes, 2014	176
Cuadro 9.6. Indicadores de capital de los intermediarios financieros, por indicador, según mes, 2014	177
Cuadro 9.7. Indicadores de gestión de los intermediarios financieros, por indicador, según mes, 2014	178
10 Seguros	181
Cuadro 10.1. Prima neta cobrada, por rama de seguros, según mes, 2014. (Valores en RD\$)	183
11 Mercado de valores	185
Cuadro 11.1. Volúmenes transados en la bolsa de valores por sector, según mes, 2014 (En RD\$)	187
Cuadro 11.2. Volúmenes transados en la bolsa de valores mercado primario, por emisor, según mes, 2014 (En RD\$)	188
Cuadro 11.3. Volúmenes transados en la bolsa de valores mercado secundario, por emisor, según mes, 2014 (En RD\$)	189
Cuadro 11.4. Volúmenes transados en la bolsa de valores mercado primario, por instrumento, según mes, 2014 (En RD\$)	190
Cuadro 11.5. Volúmenes transados en la bolsa de valores mercado secundario, por tipo de instrumento, según mes, 2014 (En RD\$)	191
Cuadro 11.6. Volúmenes transados en la bolsa de valores mercado primario, por actividad económica, según mes, 2014 (En RD\$)	192
Cuadro 11.7. Volúmenes transados en la bolsa de valores mercado secundario, por actividad económica, según mes, 2014 (En RD\$)	193
12 Finanzas públicas	195
Cuadro 12.1. Ingresos fiscales, por partidas, según mes, 2014.* (En millones RD\$)*	197
Cuadro 12.2. Ingresos fiscales Dirección General de Impuestos Internos, por partidas, según mes, 2014.*(En millones RD\$)*	205
Cuadro 12.3. Ingresos fiscales Dirección General de Aduanas, por partidas, según mes, 2014.*(En millones RD\$)*	210
Cuadro 12.4. Ingresos fiscales Tesorería Nacional, por partidas, según mes, 2014.* En millones de RD\$	213
Cuadro 12.5. Gastos del Gobierno Central, por clasificación económica, según mes, 2014.*(En RD\$)	220

Índice

Cuadro 12.6. Gastos del Gobierno Central, por clasificación Institucional, según mes, 2014.* (En RD\$)	227
Cuadro 12.7. Gastos del Gobierno Central, por clasificación funcional, según mes, 2014.* (En RD\$)	233
13 Cuentas nacionales	247
Cuadro 13.1. Producto Interno Bruto, valores a precios corrientes por trimestre, según sector de origen, 2014.* (En millones RD\$. Año de referencia, 2007)	249
Cuadro 13.2. Producto Interno Bruto, índices de volumen encadenados por trimestre, acumulados según sector de origen, 2014.*(Año de referencia, 2007)	250
Cuadro 13.3. Producto Interno Bruto, valores a precios corrientes por trimestre, acumulados según sector de origen, 2014.*(En millones RD\$. Año de referencia, 2007)	252
Cuadro 13.4. Producto Interno Bruto, índices de volumen encadenados por trimestre, acumulados según sector de origen, 2014.* (En millones RD\$. Año de referencia, 2007)	253
Cuadro 13.5. Producto Interno Bruto, por el enfoque del gasto a precios corrientes, por trimestre, según componente, 2014.*(En millones RD\$. Año de referenciados, 2007)	255
Cuadro 13.6. Producto Interno Bruto, índices de volumen encadenados por trimestre, según componente, 2014.*(Referenciados al año 2007)	256
Cuadro 13.7. Producto Interno Bruto por el enfoque del gasto por trimestre, acumulados según componente, 2014.*(Millones de RD\$. Año de referencia, 2007)	257
Cuadro 13.8. Producto Interno Bruto, índices de volumen encadenados por trimestre, acumulados según componente, 2014.* (Referenciados al año 2007)	258
14 Índice de precios	261
Cuadro 14.1. Índice de Precios al Consumidor, por grupo de bienes y servicios, según mes, 2014.	263
Cuadro 14.2. Índice de Precios al Consumidor, por región geográfica, según mes, 2014.	265
Cuadro 14.3. Índice de Precios al Consumidor, por quintil de ingresos, según mes, 2014.	266
Cuadro 14.4. Índice de Costos Directos de la Construcción de Viviendas, por tipo de edificación, según mes, 2014.	267
Cuadro 14.5. Índice de Costos Directos de la Construcción de Viviendas (ICDV), según mes, 2014."	268
Cuadro 14.6. Variación porcentual mensual del Índice de Costos Directos de la Construcción de Viviendas, por subgrupos de costos, según mes, 2014.	269
Cuadro 14.7. Variación porcentual respecto a diciembre del año anterior, Índice de Costos Directos de la Construcción de Viviendas, por subgrupos de costos, según mes, 2014.	270
Cuadro 14.8. Variación porcentual en los últimos 12 meses del Índice de Costos Directos de la Construcción de Viviendas, por subgrupo de costos, según mes, 2014.	271
Cuadro 14.9. Tasa de cambio promedio del dólar estadounidense, por mes, según mercado, 2014.	272
15 Manufactura y producción industrial	275
Cuadro 15.1. Volumen de producción de algunos productos industriales, por trimestre, según tipo de productos, 2014.	277
Cuadro 15.2. Empleos de las empresas de zonas francas, por parque, según mes, 2014 (Número de empleados)	278
Cuadro 15.3. Empleos de las empresas de zonas francas por tipo de actividad, según mes, 2014 (Número de empleados)	283
Cuadro 15.4. Valor de las macrovariables de la cuenta de producción de las industrias manufactureras, según componentes, 2011	284
Cuadro 15.5. Personal ocupado en las industrias manufactureras, según tipo de personal y sexo, 2011	284
Cuadro 15.6. Remuneraciones pagadas por las industrias manufactureras, según componentes, 2011	285
Cuadro 15.7. Remuneraciones pagadas por las industrias manufactureras por componente, según rango de empleados, 2011.	286
Cuadro 15.8. Aportes patronales de las industrias manufactureras, según planes, 2011	286
Cuadro 15.9. Aportes patronales de las industrias manufactureras, según rango de empleados, 2011	287
Cuadro 15.10. Valor bruto de producción de las industrias manufactureras, según componentes, 2011	287
Cuadro 15.11. Valor bruto de producción de las industrias manufactureras, según rango de empleados, 2011	288
Cuadro 15.12. Gasto total de las industrias manufactureras, según rango de empleados, 2011	288
Cuadro 15.13. Gasto total de las industrias manufacturera, según concepto de gasto, 2011.	289
Cuadro 15.14. Ingresos de las industrias manufactureras, según rango de empleados, 2011	290
Cuadro 15.15. Ingresos de las industrias manufactureras, según conceptos de ingresos, 2011	291
Cuadro 15.16. Utilidad del ejercicio de las industrias manufactureras, según componentes de cálculo, 2011	292
Cuadro 15.17. Utilidad del ejercicio de las industrias manufactureras, según rango de empleados, 2011.	293
Cuadro 15.18. Rentabilidad de las industrias manufactureras, por componentes de cálculo, según rango de empleados, 2011.	293
16 Empresas de servicios	295
Cuadro 16.1. Personal ocupado en las empresas de actividades de servicios administrativos y de apoyo, por año, según tipo de personal y sexo, 2009-2010.	297
Cuadro 16.2. Remuneraciones pagadas por las empresas de actividades de servicios administrativos y de apoyo, por año, según componente, 2009-2010 (En millones de RD\$)	297
Cuadro 16.3. Remuneraciones pagadas por las empresas de actividades de servicios administrativos y de apoyo, por año y componente, según rango de empleados, 2009-2010 (En millones de RD\$)	298
Cuadro 16.4. Valor bruto de producción de las empresas de actividades de servicios administrativos y de apoyo, por año, según componente, 2009-2010 (En millones de RD\$)	298
Cuadro 16.5. Valor bruto de producción de las empresas de actividades de servicios administrativos y de apoyo, por año, según rango de empleados, 2009-2010 (En millones de RD\$)	299

Índice

Cuadro 16.6. Gasto total de las empresas de actividades de servicios administrativos y de apoyo, por año, según rango de empleados, 2009-2010 (En millones de RD\$)	299
Cuadro 16.7. Gasto total de las empresas de actividades de servicios administrativos y de apoyo, por año, según concepto de gasto, 2009-2010 (En millones de RD\$)	300
Cuadro 16.8. Ingresos de las empresas de actividades de servicios administrativos, por año, según rango de empleados, 2009-2010 (En millones de RD\$)	301
Cuadro 16.9. Ingresos de las empresas de actividades de servicios administrativos, por año, según concepto de ingresos, 2009-2010 (En millones de RD\$)	301
Cuadro 16.10. Utilidad del ejercicio de las empresas de actividades de servicios administrativos, por año, según componente de cálculo, 2009-2010 (En millones de RD\$)	302
Cuadro 16.11. Utilidad del ejercicio de las empresas de actividades de servicios administrativos, por año, según rango de empleados, 2009-2010 (En millones de RD\$)	302
Cuadro 16.12. Rentabilidad de las empresas de actividades de servicios administrativos y de apoyo, por año y componente de cálculo, según rango de empleados, 2009-2010 (En millones de RD\$)	303
Cuadro 16.13. Valores de los principales indicadores de las empresas de actividad de servicios administrativos y de apoyo, por año, según división de actividad económica, 2009-2010 (En millones de RD\$)	303
Cuadro 16.14. Utilidad del ejercicio de las empresas de actividad de servicios administrativos y de apoyo, por año y componente, según división de actividad económica, 2009-2010. (En millones de RD\$)	304
Cuadro 16.15. Remuneraciones de las empresas de actividad de servicios administrativos y de apoyo, por año y componente, según división de actividad económica, 2009-2010. (En millones de RD\$)	304
Cuadro 16.16. Empleados de las empresas de actividad de servicios administrativos y de apoyo, por año y sexo, según división de actividad económica, 2009-2010 (En millones de RD\$)	305
17 Establecimientos económicos	307
Cuadro 17.1. Total de empresas registradas por rango de ocupación, según sección y división de actividad económica, 2009-2013	309
Cuadro 17.2. Distribución de empresas registradas, según sección y división de actividad económica, 2009-2013.	314
Cuadro 17.3. Total de empresas registradas por provincia, según actividad económica, al año 2013.	317
Cuadro 17.4. Total de empresas y establecimientos registrados por sección y división CIIU 4, según la actividad económica, 2009 - 2013.	320
Cuadro 17.5. Total de empresas y establecimientos registrados por provincia, según actividad económica al año 2013	324
18 Mercado laboral.	329
Cuadro 18.1. Población económicamente activa y desempleo, por semestre, según grupos de edad quinquenales, 2014.	331
Cuadro 18.2. Población económicamente activa y desempleo, por semestre, según sexo, 2014.	331
Cuadro 18.3. Población económicamente activa y desempleo, por semestre, según división de actividad económica, 2014.	332
Cuadro 18.4. Población económicamente activa y desempleo, por semestre, según rama de ocupación, 2014.	333
Cuadro 18.5. Población económicamente activa y desempleo, por semestre, según nivel de educación, 2014.	334
Cuadro 18.6. Empleo por semestre y sexo, según rango de ingresos, 2014.	334
19 Sistema de previsión social	337
Cuadro 19.1. Recaudación del sistema previsional, por subsistema, según mes, 2014 (En RD\$)	339
Cuadro 19.2. Rentabilidad de los fondos del sistema previsional, por administradoras, según mes, 2014 (En RD\$)	340
Cuadro 19.3. Cotizantes de las administradoras de fondos de pensiones, por año, según administradora, 2014.	341
Cuadro 19.4. Recaudación por año, según proceso de individualización, 2014.	342
Cuadro 19.5. Salario mínimo cotizante en RD\$, por año, según mes, 2014.	343
20 Aportes económicos a la seguridad social	345
Cuadro 20.1. Régimen contributivo, cápitas dispersadas y monto dispersado por mes de dispersión, según tipo de afiliado, 2014.	347
Cuadro 20.2. Régimen contributivo, monto dispersado por mes de cobertura, según momento de dispersión, 2014. (En RD\$).	348
Cuadro 20.3. Monto dispersado en el régimen subsidiado, por mes y año, según tipo de afiliación y sexo del afiliado, 2014 (En RD\$).	350
Cuadro 20.4. Programas de subsidios sociales por número de beneficiarios y montos otorgados, en millones de RD\$, según tipo de programa, 2014.	351
21 Balanza de pagos	353
Cuadro 21.1. Balanza de pago por trimestre, según concepto, 2014 (En millones de US\$).	355

Presentación

La Oficina Nacional de Estadística (ONE), entidad rectora del Sistema Estadístico Nacional, se complace en presentar a la ciudadanía el volumen de su Anuario de Estadísticas Económicas, con datos correspondientes al año 2014.

En esta publicación se difunde una extensa recopilación de las informaciones estadísticas más relevantes, que permiten realizar una descripción de la actividad económica nacional. El objetivo central es brindar un instrumento idóneo para la toma de decisiones, tanto en el ámbito público como en el privado, así como para el seguimiento y la evaluación de las políticas y planes establecidos.

Con este Anuario, la ONE continúa respondiendo a las inquietudes de diversos usuarios calificados de las estadísticas económicas en los ámbitos empresarial y académico, en los diferentes estamentos de la sociedad civil y en las instituciones del Estado así como en las agencias internacionales de cooperación y organismos multilaterales.

Cabe mencionar que esta publicación, al igual que la anterior, insume y reconoce como sus antecedentes inmediatos diferentes anuarios y boletines sectoriales elaborados por la ONE, entre los que se pueden mencionar los referidos a las estadísticas bancarias, seguros, indicadores básicos, transporte aéreo y marítimo. Respecto a las finanzas públicas, las informaciones contenidas en esta edición se ordenan acorde con el más reciente sistema de contabilidad gubernamental, el cual adopta una nueva estructura y reclasifica en nuevos objetos los ingresos y gastos del gobierno central.

En esta versión, el lector encontrará los diversos cuadros y tablas que se presentan tradicionalmente en este Anuario, la mayor parte de ellos manteniendo la estructura utilizada en las presentaciones anteriores. De igual manera, podrá apreciar la introducción de nuevos indicadores en los siguientes sectores económicos: agricultura, turismo, sistema monetario, precios y el sistema previsional.

No podemos dejar de expresar nuestro agradecimiento a las diferentes instituciones que componen el Sistema Estadístico Nacional, cuyo aporte y colaboración resulta vital para el logro y la sostenibilidad de este nuevo emprendimiento de la ONE.

Lic. Pablo Tactuk
Director Nacional

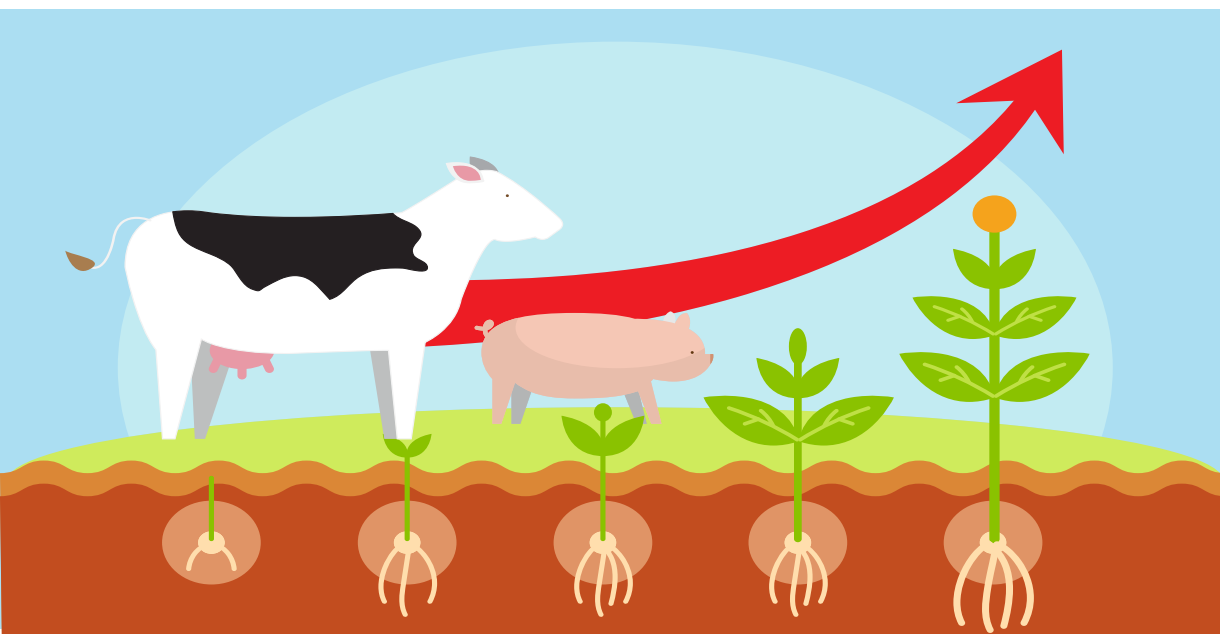

01 Agricultura y Pecuaria

Estadísticas Económicas 2015

Cuadro 1.1

REPÚBLICA DOMINICANA: Consolidado nacional de área sembrada, por principales cultivos agrícolas, según mes, 2014

En hectáreas (ha)

Mes	Total general	Cereales			Oleaginosas			Leguminosas			Raíces y tubérculos				Musáceas		
		Arroz	Maíz en grano	Sorgo	Maní	Coco	Habichuela roja	Habichuela negra	Habichuela blanca	Guandul	Papa	Batata	Yuca	Ñame	Yautías	Guineo	Plátano
Total	342,922	164,557	28,232	1,148	3,873	142	20,864	17,449	586	15,002	2,811	5,072	19,435	4,752	5,353	4,339	16,068
Enero	46,624	34,141	1,966	1	212	3	1,501	1,361	111	591	204	447	1,190	471	410	402	1,171
Febrero	22,828	13,145	1,487	1	145	9	362	253	7	513	280	521	1,485	483	416	400	1,318
Marzo	11,787	3,090	2,145	11	268	3	145	161	1	431	158	232	1,131	569	417	240	918
Abril	20,665	2,857	3,600	76	421	5	1,393	1,902	76	2,717	190	296	2,066	561	472	386	958
Mayo	35,181	12,885	4,209	57	627	5	1,803	3,288	52	4,524	152	274	1,760	635	683	263	1,062
Junio	60,719	46,374	2,596	0	311	3	365	662	8	2,581	206	399	2,806	322	537	439	1,211
Julio	26,669	16,487	1,618	2	204	5	49	103	3	1,296	315	268	1,607	419	618	387	1,068
Agosto	15,653	6,135	1,522	13	467	16	162	199	6	625	216	310	1,424	401	459	241	753
Septiembre	21,775	1,377	3,170	358	864	19	2,703	3,954	99	645	289	500	1,701	117	365	467	2,391
Octubre	12,302	310	1,813	421	211	45	581	1,289	98	159	208	633	1,420	181	279	290	1,071
Noviembre	20,402	0	1,546	202	41	10	5,630	1,629	48	544	337	579	1,668	186	315	410	2,466
Diciembre	48,317	27,755	2,560	7	101	19	6,171	2,648	76	375	256	612	1,178	408	382	413	1,681

Cuadro 1.1

Mes	Total general	Hortalizas / vegetales											Frutales						
		Cebolla	Ajo	Tomate de ensalada	Auyama	Ají	Berenjena	Tomate industrial	Zanahoria	Pepino	Repollo	Tayota	Aguacate	Lechosa	Piña	Naranja dulce	Chinola	Toronja	Melón
Total	342,922	3,857	640	1,024	6,197	3,255	1,627	3,774	1,139	559	690	250	1,416	1,536	4,396	519	1,723	4	633
Enero	46,624	649	15.7	62	453	468	149	0	68	50	52	0	54	63	240	0	63	1	54
Febrero	22,828	268	3.6	134	417	248	115	0	95	61	93	25	63	126	253	0	51	0	51
Marzo	11,787	257	0.0	84	370	201	109	0	157	29	74	3	46	114	292	1	91	0	39
Abril	20,665	373	0.4	84	815	223	127	0	145	69	35	6	145	118	404	0	82	0	65
Mayo	35,181	308	1.6	72	911	268	397	0	79	54	44	39	28	189	214	28	188	0	82
Junio	60,719	183	0.4	73	422	215	103	0	76	33	55	7	52	85	379	0	172	0	42
Julio	26,669	78	0.0	86	526	162	95	0	64	32	51	0	129	136	638	3	192	0	29
Agosto	15,653	140	0	73	489	155	76	0	92	34	50	6	162	119	858	316	108	3	26
Septiembre	21,775	149	0	78	511	263	74	711	108	51	73	1	24	223	212	126	119	0	34
Octubre	12,302	282	0	77	351	314	93	1,184	88	35	40	0	44	172	210	2	321	0	83
Noviembre	20,402	275	328	98	536	473	160	1,284	92	56	83	158	600	83	312	9	188	0	55
Diciembre	48,317	897	289	102	396	266	130	595	77	54	41	5	69	107	384	35	149	0	75

1 ha= 15.9 tareas

Fuente: Registros administrativos suministrados por el Depto. de Seguimiento, Control y Evaluación, Ministerio de Agricultura.

Cuadro 1.2

REPÚBLICA DOMINICANA: Consolidado nacional de área cosechada, por principales cultivos agrícolas, según mes, 2014
En hectáreas (ha)

Mes	Total general	Cereales			Oleaginosas			Leguminosas			Raíces y tubérculos				Musáceas		
		Arroz	Maíz en grano	Sorgo	Maní	Coco	Habichuela roja	Habichuela negra	Habichuela blanca	Guandul	Papa	Batata	Yuca	Ñame	Yautías	Guineo	Plátano
Total	1,597,290	163,157	24,216	1,237	4,219	293,960	20,753	18,893	585	23,088	2,516	5,420	23,442	3,912	4,524	310,175	554,930
Enero	121,244	476	1,778	649	123	24,289	620	1,140	26	4,805	191	352	2,029	542	368	25,729	43,735
Febrero	138,048	428	1,901	1	103	23,938	11,204	3,163	27	4,720	237	562	3,734	420	512	25,644	45,375
Marzo	124,816	5,842	1,146	196	157	24,490	2,054	2,936	62	2,438	214	522	1,525	324	345	26,082	44,720
Abril	142,754	28,661	1,479	0	133	24,953	825	651	76	1,648	255	705	1,693	297	393	25,500	45,510
Mayo	138,262	30,830	903	16	107	24,967	254	143	3	924	270	389	1,758	230	312	25,620	44,152
Junio	125,454	10,630	2,175	1	184	24,899	525	532	13	565	215	557	1,703	314	494	24,512	47,472
Julio	123,976	2,505	2,222	0	561	24,597	850	2,621	69	733	103	352	1,396	257	244	26,228	48,444
Agosto	126,359	4,809	3,376	48	586	24,434	1,236	2,483	117	671	156	367	1,862	332	307	26,194	48,865
Septiembre	135,578	21,206	2,906	69	256	24,471	291	215	40	500	234	255	1,552	153	263	26,038	45,589
Octubre	144,347	34,523	1,859	0	372	23,869	200	353	10	448	218	300	1,352	174	328	26,238	44,708
Noviembre	145,743	18,295	1,627	140	820	23,548	1,247	1,385	83	1,748	253	620	2,956	439	440	28,026	49,685
Diciembre	130,711	4,952	2,844	117	818	25,505	1,447	3,271	59	3,887	170	441	1,880	430	518	24,363	46,673

Cuadro 1.2

Mes	Total general	Hortalizas / vegetales											Frutales						
		Cebolla	Ajo	Tomate de ensalada	Auyama	Ají	Berenjena	Tomate industrial	Zanahoria	Pepino	Repollo	Tayota	Aguacate	Lechosa	Piña	Naranja dulce	Chinola	Toronja	Melón
Total	1,597,290	4,255	609	1,446	8,760	7,496	3,830	3,428	1,900	742	817	7,331	38,780	8,028	8,544	27,781	15,119	1,880	1,517
Enero	121,244	218	0	89	578	394	172	617	126	41	73	267	5,405	436	538	3,641	1,390	365	41
Febrero	138,048	350	5	122	768	929	403	1,097	121	110	124	895	4,192	672	788	4,165	899	308	131
Marzo	124,816	213	10	161	810	962	292	1,166	171	59	79	690	2,542	590	480	2,239	1,081	153	64
Abril	142,754	991	83	196	817	762	224	549	70	76	38	463	534	693	1,456	2,365	536	76	47
Mayo	138,262	543	215	71	414	513	221	0	57	51	46	475	876	578	165	2,061	1,023	31	45
Junio	125,454	544	201	155	1,106	1,008	440	0	833	60	56	975	265	454	1,070	2,091	1,210	107	89
Julio	123,976	233	93	100	520	559	357	0	87	81	99	454	5,353	695	813	1,445	1,672	136	94
Agosto	126,359	376	2	91	669	380	312	0	71	37	54	594	4,488	559	228	971	1,623	20	41
Septiembre	135,578	357	0	94	655	426	190	0	95	44	41	520	4,844	507	923	1,163	1,623	20	38
Octubre	144,347	48	0	152	678	405	209	0	84	64	44	535	3,365	498	307	1,376	1,517	34	79
Noviembre	145,743	267	0	94	818	630	566	0	121	57	76	518	3,490	1,654	1,021	2,804	1,247	252	817
Diciembre	130,711	114	0	121	926	529	441	0	64	62	88	945	3,428	692	755	3,460	1,299	379	31

1 ha= 15.9 tareas

Fuente: Registros administrativos suministrados por el Depto. de Seguimiento, Control y Evaluación, Ministerio de Agricultura.

Cuadro 1.3

REPÚBLICA DOMINICANA: Consolidado nacional de producción, por principales cultivos agrícolas, según mes, 2014

Mes	Cereales			Oleaginosas		Leguminosas			Raíces y tubérculos					Musáceas		
	Arroz	Maíz en grano	Sorgo	Maní	Coco	Habichuela roja	Habichuela negra	Habichuela blanca	Guandul	Papa	Batata	Yuca	Ñame	Yautías	Guineo	Plátano
	t	t	t	t	millar	t	t	t	t	t	t	t	t	t	racimos	millar
Total	532,028	35,974	1,595	5,307	490,347	21,573	15,256	517	24,624	67,195	44,817	178,372	25,181	28,180	40,999,592	2,467,341
Enero	1,090	2,316	730	434	36,634	573	1,028	27	5,117	5,786	3,842	15,481	3,739	3,785	2,645,462	142,761
Febrero	1,135	3,299	1	117	38,503	13,100	2,979	39	4,195	6,632	3,465	23,544	3,192	2,837	2,695,137	147,410
Marzo	18,540	1,541	334	177	36,331	1,938	2,464	45	2,366	5,321	3,606	12,842	2,136	2,056	2,995,918	152,186
Abril	94,820	2,455	0	354	39,714	914	547	60	1,906	7,111	7,493	13,461	1,962	2,958	3,210,455	308,741
Mayo	107,732	1,276	12	154	42,688	246	122	5	1,259	7,630	2,843	14,197	1,508	1,625	3,193,926	222,822
Junio	38,386	3,877	1	256	42,130	379	279	15	977	5,892	4,319	13,827	1,810	2,716	3,645,111	198,164
Julio	7,532	3,985	0	756	42,020	757	2,170	42	964	3,835	2,836	11,574	1,427	1,346	3,564,224	298,408
Agosto	14,931	4,171	44	746	42,189	967	1,650	109	1,125	4,561	3,237	12,783	1,781	2,305	3,471,133	215,521
Septiembre	65,711	3,212	130	184	43,040	183	165	30	774	6,288	2,239	12,768	1,324	1,468	4,059,062	187,449
Octubre	118,987	3,473	0	478	39,820	225	259	7	563	4,807	2,840	13,061	1,046	1,740	4,007,672	163,930
Noviembre	51,403	2,586	165	876	43,865	1,187	1,158	95	883	5,044	4,380	19,129	2,504	2,748	3,573,095	148,331
Diciembre	11,761	3,783	177	777	43,413	1,104	2,435	44	4,495	4,287	3,718	15,705	2,752	2,597	3,938,397	281,618

Cuadro 1.3

Mes	Hortalizas / vegetales											Frutales						
	Cebolla	Ajo	Tomate de ensalada	Auyama	Ají	Berenjena	Tomate industrial	Zanahoria	Pepino	Repollo	Tayota	Aguacate	Lechosa	Piña	Naranja dulce	Chinola	Toronja	Melón
	t	t	t	t	t	t	t	t	t	millar	millar	millar	millar	millar	millar	millar	millar	
Total	60,699	2,714	27,968	38,739	40,715	22,203	132,179	41,646	12,633	26,661	263,611	944,232	258,962	192,375	738,156	345,003	32,059	25,199
Enero	2,730	0	2,069	3,279	3,327	1,879	23,792	3,117	759	2,825	9,900	127,387	13,783	17,331	120,447	35,723	6,746	855
Febrero	5,651	15	2,003	3,767	4,239	1,923	42,297	3,313	1,541	3,947	27,720	86,200	22,435	24,309	109,124	30,412	4,617	2,325
Marzo	2,978	17	2,008	2,985	3,988	2,298	44,941	6,089	1,219	2,564	19,000	50,274	15,358	20,269	54,023	19,089	1,221	628
Abril	13,223	368	2,116	3,411	4,265	2,149	21,149	2,141	1,073	1,235	20,645	8,777	22,282	11,266	72,014	8,201	1,302	713
Mayo	9,536	1,238	1,720	1,953	2,800	1,616	0	2,476	943	1,493	13,705	12,773	24,764	6,065	53,904	37,453	600	442
Junio	3,947	528	2,412	4,111	3,926	1,768	0	8,413	646	2,314	86,951	7,854	13,654	20,044	52,354	27,541	1,710	798
Julio	2,025	537	2,397	2,567	3,648	2,258	0	2,607	881	2,969	15,148	122,337	22,435	15,958	35,402	28,384	2,154	1,636
Agosto	5,744	11	3,102	3,036	2,967	2,043	0	2,941	766	1,685	15,113	154,287	23,158	14,430	27,309	29,358	389	1,356
Septiembre	7,836	0	2,105	2,882	2,850	1,617	0	3,912	1,002	1,303	14,447	151,664	18,371	18,337	25,935	34,400	359	739
Octubre	923	0	2,518	2,928	2,325	1,365	0	2,272	943	1,340	14,592	69,442	19,094	12,406	33,917	29,261	612	1,816
Noviembre	4,435	0	2,610	3,596	3,068	1,366	0	2,744	911	2,269	13,880	58,576	42,389	12,894	61,841	36,569	4,969	13,086
Diciembre	1,670	0	2,908	4,226	3,312	1,923	0	1,621	1,948	2,717	12,510	94,661	21,239	19,066	91,886	28,612	7,380	805

t:Toneladas métricas

Nota: una t = 22.046 quintales

La producción presentada no incluye la obtenida en ambiente controlado (invernadero).

Fuente: Registros administrativos suministrados por el Depto. de Seguimiento, Control y Evaluación, Ministerio de Agricultura.

Cuadro 1.4

REPÚBLICA DOMINICANA: Precio al productor, por principales cultivos agrícolas, según mes, 2014

Mes	Cereales				Oleaginosas			Leguminosas			Raíces y tubérculos						
	Arroz cáscara	Arroz blanco	Maíz en grano	Maíz verde	Sorgo	Maní	Coco	Habichuela blanca	Habichuela negra	Habichuela roja	Guandul	Papa	Batata	Yuca	Ñame	Yautía blanca	Yautía amarilla
	(RD\$/t)	(RD\$/t)	(RD\$/t)	(RD\$/t)	(RD\$/t)	(RD\$/t)	(RD\$/t)	(RD\$/t)	(RD\$/t)	(RD\$/t)	(RD\$/t)	(RD\$/t)	(RD\$/t)	(RD\$/t)	(RD\$/t)	(RD\$/t)	(RD\$/t)
Promedio	16,844	31,588	16,467	7,234	13,094	40,265	13,025	...	46,113	64,209	21,246	19,875	10,922	9,570	22,367
Enero	16,200	29,747	15,913	7,532	14,973	40,418	12,357	43,673	54,380	63,819	22,908	24,264	7,346	10,598	21,510	31,557	45,185
Febrero	16,559	29,542	15,680	7,431	12,676	41,762	14,470	43,541	41,416	62,826	21,981	21,598	6,948	9,923	22,560	30,534	36,688
Marzo	15,033	30,864	16,540	7,496	14,973	40,785	11,485	...	48,007	66,562	26,442	21,904	9,115	9,941	19,665	30,810	37,555
Abril	16,779	29,912	16,246	7,441	12,676	41,761	11,937	...	51,386	63,926	13,460	18,353	9,981	10,667	22,117	31,482	40,197
Mayo	16,707	33,576	16,540	7,771	12,676	45,276	12,425	...	47,228	71,132	27,190	15,432	9,719	9,756	20,106	29,894	31,884
Junio	16,753	33,517	16,813	6,556	12,676	34,539	12,412	...	44,200	65,596	23,516	17,361	10,471	9,684	20,599	30,109	34,546
Julio	17,325	33,738	15,884	7,140	12,676	32,463	12,983	33,069	42,987	62,154	25,694	19,566	11,474	9,766	19,378	29,436	30,864
Agosto	16,504	30,917	15,682	7,716	12,676	37,569	16,313	46,297	45,378	63,540	28,007	20,526	11,678	9,999	21,118	30,935	42,907
Septiembre	18,796	31,574	16,355	6,779	12,676	40,263	13,759	...	36,560	64,117	26,892	21,679	12,117	8,811	22,481	31,040	37,776
Octubre	17,266	29,985	17,450	7,137	12,676	37,414	13,473	70,547	46,425	59,708	13,081	19,015	13,918	8,879	28,005	34,242	44,912
Noviembre	16,694	33,466	17,501	6,944	12,676	51,929	14,109	57,320	46,068	60,533	14,214	20,613	15,218	6,678	27,815	33,719	43,330
Diciembre	17,517	32,220	16,997	6,862	...	39,005	10,576	49,163	49,326	66,595	11,566	18,188	13,085	10,143	23,044	29,978	42,170

Cuadro 1.4, continuación...

Mes	Raíces y tubérculos		Musáceas					Hortalizas / vegetales										
	Yautía coco	Yautía morada	Guineo	Plátano	Cebolla	Ajo	Tomate de ensalada	Auyama	Ají cubanela	Ají morrón	Berenjena	Berenjena china	Tomate industrial	Zanahoria	Pepino	Repollo	Tayota	Lechuga
	(RD\$/t)	(RD\$/t)	(RD\$/t)	(RD\$/t)	(RD\$/t)	(RD\$/t)	(RD\$/t)	(RD\$/t)	(RD\$/t)	(RD\$/t)	(RD\$/t)	(RD\$/t)	(RD\$/t)	(RD\$/t)	(RD\$/t)	(RD\$/t)	(RD\$/t)	(RD\$/t)
Promedio	...	30,519	5,020	11,480	34,292	...	24,227	18,160	24,253	44,836	15,268	21,913	22,570	14,773	10,222	8,712	3,865	76,319
Enero	37,478	35,411	4,418	10,578	43,062	...	21,913	16,051	23,572	44,606	14,962	20,438	22,409	19,145	8,613	7,598	3,013	66,965
Febrero	35,274	28,384	4,880	11,113	40,877	...	21,065	15,391	23,979	59,873	14,137	22,184	21,462	19,437	13,044	7,362	3,429	88,906
Marzo	40,785	32,380	4,951	10,772	46,175	...	25,911	16,732	27,938	51,144	14,607	20,622	26,037	16,314	10,120	7,755	3,160	63,902
Abril	37,478	31,967	4,335	10,717	36,449	...	28,380	20,240	25,234	42,668	15,208	20,668	20,823	24,207	7,934	5,643	3,576	73,935
Mayo	40,785	29,073	4,504	10,648	31,856	...	24,195	22,153	18,259	57,136	15,179	21,081	20,856	10,838	10,051	3,438	3,007	74,563
Junio	34,392	20,186	4,654	11,241	20,650	...	12,059	19,009	15,845	42,622	12,919	22,322	9,959	12,474	9,615	8,799	2,744	78,069
Julio	31,416	29,211	4,239	10,137	24,030	...	15,820	18,800	17,407	40,234	15,575	22,413	9,982	12,125	8,644	8,267	3,527	74,799
Agosto	31,967	34,539	4,490	10,155	29,555	...	18,938	18,394	18,254	37,662	17,674	22,475	15,898	13,552	7,881	8,687	4,581	82,126
Septiembre	37,478	28,072	4,603	11,229	30,451	...	30,404	18,640	26,377	41,157	16,553	22,781	37,151	13,591	10,821	8,923	4,495	68,894
Octubre	35,274	32,518	5,619	13,349	32,334	...	38,935	17,401	30,252	31,227	16,233	21,311	38,540	11,574	9,936	9,724	4,409	99,896
Noviembre	37,478	29,762	6,458	13,538	40,234	...	35,770	17,510	30,926	41,706	14,900	23,516	31,002	12,371	13,198	12,598	5,218	73,897
Diciembre	43,357	34,722	7,091	14,280	35,825	...	17,334	17,606	32,996	47,997	...	23,148	16,718	11,643	12,807	15,747	5,218	69,878

Cuadro 1.4, continuación...

Mes	Frutales							Cereales					Oleaginosas			
	Aguacate	Lechosa	Piña	Naranja dulce	Naranja agria	Chinola	Toronja	Melón	Mango	Arroz cáscara	Arroz blanco	Maíz en grano	Maíz verde	Sorgo	Maní	Coco
	(RD\$/t)	(RD\$/t)	(RD\$/t)	(RD\$/t)	(RD\$/t)	(RD\$/t)	(RD\$/t)	(RD\$/t)	(RD\$/t)	(RD\$/t)	(RD\$/t)	(RD\$/t)	(RD\$/t)	(RD\$/t)	(RD\$/t)	(RD\$/t)
Promedio	13,342	8,535	10,154	7,725	9,577	12,050	64,316	15,368	13,265	16,844	31,588	16,467	7,234	13,094	40,265	13,025
Enero	14,445	8,532	8,490	5,702	7,830	9,036	35,359	16,902	13,779	16,200	29,747	15,913	7,532	14,973	40,418	12,357
Febrero	15,993	7,730	7,137	6,614	7,900	10,265	37,109	20,699	13,779	16,559	29,542	15,680	7,431	12,676	41,762	14,470
Marzo	11,659	7,444	9,401	6,310	7,717	14,058	50,485	16,443	22,046	15,033	30,864	16,540	7,496	14,973	40,785	11,485
Abril	14,471	7,206	8,929	7,110	8,313	11,625	46,572	14,305	...	16,779	29,912	16,246	7,441	12,676	41,761	11,937
Mayo	13,503	8,060	8,539	8,006	10,213	13,568	193,385	12,958	4,134	16,707	33,576	16,540	7,771	12,676	45,276	12,425
Junio	15,926	7,871	8,266	7,181	11,554	13,819	54,233	14,928	16,190	16,753	33,517	16,813	6,556	12,676	34,539	12,412
Julio	21,679	9,167	9,237	7,932	11,483	12,484	...	14,575	12,171	17,325	33,738	15,884	7,140	12,676	32,463	12,983
Agosto	11,819	9,570	8,052	7,603	11,023	11,642	...	14,881	12,263	16,504	30,917	15,682	7,716	12,676	37,569	16,313
Septiembre	9,607	8,996	11,238	7,854	10,391	14,562	...	13,894	9,645	18,796	31,574	16,355	6,779	12,676	40,263	13,759
Octubre	7,708	10,109	12,072	8,934	8,720	13,602	...	20,576	15,377	17,266	29,985	17,450	7,137	12,676	37,414	13,473
Noviembre	9,457	8,271	15,621	10,539	11,436	10,619	...	13,962	...	16,694	33,466	17,501	6,944	12,676	51,929	14,109
Diciembre	13,840	9,464	14,871	8,912	8,337	9,316	33,069	10,288	...	17,517	32,220	16,997	6,862	...	39,005	10,576

Cuadro 1.4

Mes	Leguminosas				Raíces y tubérculos							Musáceas		
	Habichuela blanca	Habichuela negra	Habichuela roja	Guandul	Papa	Batata	Yuca	Ñame	Yautía blanca	Yautía amarilla	Yautía coco	Yautía morada	Guineo	Plátano
	(RD\$/t)	(RD\$/t)	(RD\$/t)	(RD\$/t)	(RD\$/t)	(RD\$/t)	(RD\$/t)	(RD\$/t)	(RD\$/t)	(RD\$/t)	(RD\$/t)	(RD\$/t)	(RD\$/t)	(RD\$/t)
Promedio	...	46,113	64,209	21,246	19,875	10,922	9,570	22,367	30,519	5,020	11,480
Enero	43,673	54,380	63,819	22,908	24,264	7,346	10,598	21,510	31,557	45,185	37,478	35,411	4,418	10,578
Febrero	43,541	41,416	62,826	21,981	21,598	6,948	9,923	22,560	30,534	36,688	35,274	28,384	4,880	11,113
Marzo	...	48,007	66,562	26,442	21,904	9,115	9,941	19,665	30,810	37,555	40,785	32,380	4,951	10,772
Abril	...	51,386	63,926	13,460	18,353	9,981	10,667	22,117	31,482	40,197	37,478	31,967	4,335	10,717
Mayo	...	47,228	71,132	27,190	15,432	9,719	9,756	20,106	29,894	31,884	40,785	29,073	4,504	10,648
Junio	...	44,200	65,596	23,516	17,361	10,471	9,684	20,599	30,109	34,546	34,392	20,186	4,654	11,241
Julio	33,069	42,987	62,154	25,694	19,566	11,474	9,766	19,378	29,436	30,864	31,416	29,211	4,239	10,137
Agosto	46,297	45,378	63,540	28,007	20,526	11,678	9,999	21,118	30,935	42,907	31,967	34,539	4,490	10,155
Septiembre	...	36,560	64,117	26,892	21,679	12,117	8,811	22,481	31,040	37,776	37,478	28,072	4,603	11,229
Octubre	70,547	46,425	59,708	13,081	19,015	13,918	8,879	28,005	34,242	44,912	35,274	32,518	5,619	13,349
Noviembre	57,320	46,068	60,533	14,214	20,613	15,218	6,678	27,815	33,719	43,330	37,478	29,762	6,458	13,538
Diciembre	49,163	49,326	66,595	11,566	18,188	13,085	10,143	23,044	29,978	42,170	43,357	34,722	7,091	14,280

t: Toneladas métricas

Nota: una t= 22.046 quintales

La producción presentada no incluye la obtenida en ambiente controlado (invernadero).

Fuente: Registros administrativos suministrados por el Depto. de Seguimiento, Control y Evaluación, Ministerio de Agricultura.

Cuadro 1.5

REPÚBLICA DOMINICANA: Precios al productor de productos pecuarios, según mes, 2014

Mes	Carne de res ^(t)	Carne de cerdo ^(t)	Carne de chivo ^(t)	Pollo procesado ^(t)	Pollo en pie ^(t)	Huevo ¹	Leche ²
	RD\$/t						
Total	100,091	86,176	86,715	80,087	62,798	3,290	16,528
Enero	103,616	81,670	85,178	73,854	56,217	3,925	16,000
Febrero	103,616	80,668	85,178	64,485	46,848	3,425	16,000
Marzo	103,616	82,833	85,178	74,207	56,570	3,733	16,000
Abril	103,616	86,681	85,178	81,570	63,933	3,225	16,000
Mayo	103,616	87,182	85,178	82,121	64,485	3,350	16,000
Junio	103,616	90,188	90,188	72,201	54,564	2,950	16,000
Julio	143,299	88,936	90,188	71,466	58,422	3,088	16,000
Agosto	99,207	84,844	90,188	77,661	70,679	3,200	18,000
Septiembre	143,299	90,564	73,563	92,042	80,407	3,517	17,500
Octubre	48,766	82,422	90,188	95,073	67,516	2,938	17,333
Noviembre	72,366	90,689	90,188	83,775	66,689	2,950	16,000
Diciembre	72,454	87,432	90,188	92,593	67,240	3,175	17,500

¹: Precios por cada mil unidades.²: Precios por 1000 litros.RD\$/t: Precio por tonelada.

t: Tonelada métrica. = 22.046 quintales.

Fuente: Registros administrativos del sector agropecuario, Departamento de Economía Agropecuaria, Ministerio de Agricultura.



02 Energía eléctrica

Estadísticas Económicas 2015

Cuadro 2.1

REPÚBLICA DOMINICANA: Capacidad instalada, disponibilidad real promedio y generación del SENI, por centrales de generación, según mes, 2014

Mes	Total			Andrés			Hidroeléctrica			Ege-Haina		
	Capacidad (mw)	Disponibilidad real promedio (mw)	Generación (gwh)	Capacidad (mw)	Disponibilidad real promedio (mw)	Generación (gwh)	Capacidad	Disponibilidad real promedio (mw)	Generación (gwh)	Capacidad (mw)	Disponibilidad real promedio (mw)	Generación (gwh)
Total	3,701.9	2,329.7	13,161.4	319.0	3,451.7	2,135.5	585.9	2,090.1	1,323.3	945.5	6,306.8	2,945.4
Enero	3,702.1	2,218.6	1,145.0	319.0	300.0	181.4	583.2	221.2	155.0	940.0	574.9	262.5
Febrero	3,708.1	2,322.8	1,112.8	319.0	251.6	154.4	583.2	204.6	141.6	946.0	592.9	258.3
Marzo	3,472.1	2,409.5	1,021.3	319.0	225.0	125.4	583.2	192.1	122.4	946.0	533.2	232.0
Abril	3,708.1	2,409.8	1,180.5	319.0	300.0	187.1	583.2	166.7	117.3	946.0	488.8	236.0
Mayo	3,742.3	2,343.9	1,154.4	319.0	300.0	184.4	583.2	158.8	108.4	946.0	542.2	269.2
Junio	3,742.3	2,343.9	1,211.3	319.0	300.0	184.8	583.2	158.8	127.4	946.0	542.2	287.5
Julio	3,742.3	2,343.9	1,250.1	319.0	300.0	185.8	583.2	158.8	108.5	946.0	542.2	307.1
Agosto	3,742.3	2,343.9	1,276.4	319.0	300.0	181.8	583.2	158.8	87.9	946.0	542.2	318.1
Septiembre	3,776.5	2,343.9	1,285.6	319.0	300.0	187.6	591.8	158.8	91.6	946.0	542.2	282.3
Octubre	3,681.4	2,303.2	1,224.2	319.0	294.6	183.1	589.2	133.4	90.4	946.0	472.7	260.1
Noviembre	3,703.1	2,325.7	1,293.2	319.0	293.3	196.4	592.1	127.3	89.4	946.0	463.9	264.1
Diciembre	3,703.1	2,247.4	1,187.1	319.0	287.1	183.4	592.1	251.0	83.5	946.0	469.6	255.6

Cuadro 2.1, continuación...

Mes	Total			Dominican Power			Itabo			SeaBoard		
	Capacidad (mw)	Disponibilidad real promedio (mw)	Generación (gwh)	Capacidad (mw)	Disponibilidad real promedio (mw)	Generación (gwh)	Capacidad (mw)	Disponibilidad real promedio (mw)	Generación (gwh)	Capacidad (mw)	Disponibilidad real promedio (mw)	Generación (gwh)
Total	3,701.9	2,329.7	13,161.4	236.0	2,372.3	1,446.1	294.0	2,508.4	1,840.4	165.0	1,597.8	1,041.1
Enero	3,702.1	2,218.6	1,145.0	236.0	190.8	113.2	294.0	238.2	162.6	183.3	173.5	96.7
Febrero	3,708.1	2,322.8	1,112.8	236.0	209.9	126.0	294.0	244.6	166.9	183.3	102.1	88.9
Marzo	3,472.1	2,409.5	1,021.3	236.0	209.9	113.2	294.0	158.4	97.1	183.3	173.1	106.2
Abril	3,708.1	2,409.8	1,180.5	236.0	185.0	112.6	294.0	236.9	162.2	183.3	170.8	115.2
Mayo	3,742.3	2,343.9	1,154.4	236.0	199.1	117.0	294.0	186.8	123.6	183.3	140.7	98.2
Junio	3,742.3	2,343.9	1,211.3	236.0	199.1	127.9	294.0	186.8	168.5	183.3	140.7	80.7
Julio	3,742.3	2,343.9	1,250.1	236.0	199.1	119.8	294.0	186.8	165.7	183.3	140.7	86.8
Agosto	3,742.3	2,343.9	1,276.4	236.0	199.1	128.1	294.0	186.8	166.0	183.3	140.7	102.1
Septiembre	3,776.5	2,343.9	1,285.6	236.0	199.1	133.4	294.0	186.8	163.2	183.3	140.7	88.4
Octubre	3,681.4	2,303.2	1,224.2	236.0	203.5	124.7	294.0	228.5	150.8	110.0	90.8	61.5
Noviembre	3,703.1	2,325.7	1,293.2	236.0	209.9	132.0	294.0	230.8	157.2	110.0	91.2	62.9
Diciembre	3,703.1	2,247.4	1,187.1	236.0	168.1	98.3	294.0	237.2	156.6	110.0	92.7	53.5

Cuadro 2.1

Mes	Total			Laesa			CDEEE			Generadora La Vega-Palamara			Otras		
	Capacidad (mw)	Disponibilidad real promedio (mw)	Generación (gwh)	Capacidad (mw)	Disponibilidad real promedio (mw)	Generación (gwh)	Capacidad (mw)	Disponibilidad real promedio (mw)	Generación (gwh)	Capacidad (mw)	Disponibilidad real promedio (mw)	Generación (gwh)	Capacidad (mw)	Disponibilidad real promedio (mw)	Generación (gwh)
Total	3,701.9	2,329.7	13,161.4	111.0	1,124.6	463.4	477.5	4,035.7	409.4	194.5	2,016.4	857.2	393.3	2,452.9	1,592.8
Enero	3,702.1	2,218.6	1,145.0	111.0	105.7	31.0	477.5	55.8	4.4	194.5	173.9	29.8	363.6	184.7	108.4
Febrero	3,708.1	2,322.8	1,112.8	111.0	94.4	26.6	477.5	274.6	23.3	194.5	165.6	22.0	363.6	182.5	105.0
Marzo	3,472.1	2,409.5	1,021.3	111.0	91.8	26.8	477.5	457.1	45.7	194.5	170.6	42.5	363.6	198.4	110.0
Abril	3,708.1	2,409.8		111.0	89.8	33.1	477.5	387.3	26.7	194.5	165.9	67.7	363.6	218.7	122.7
Mayo	3,742.3	2,343.9	1,154.4	111.0	91.9	40.2	477.5	379.7	20.4	194.5	159.1	77.0	397.8	185.7	116.1
Junio	3,742.3	2,343.9	1,211.3	111.0	91.9	34.4	477.5	379.7	3.9	194.5	159.1	61.4	397.8	185.7	134.8
Julio	3,742.3	2,343.9	1,250.1	111.0	91.9	39.2	477.5	379.7	4.7	194.5	159.1	87.7	397.8	185.7	145.0
Agosto	3,742.3	2,343.9	1,276.4	111.0	91.9	49.6	477.5	379.7	16.1	194.5	159.1	102.3	397.8	185.7	124.5
Septiembre	3,776.5	2,343.9	1,285.6	111.0	91.9	42.7	477.5	379.7	55.1	194.5	159.1	81.4	423.4	185.7	159.9
Octubre	3,681.4	2,303.2	1,224.2	111.0	102.5	44.7	477.5	339.4	67.0	194.5	187.9	85.8	404.2	250.0	156.0
Noviembre	3,703.1	2,325.7	1,293.2	111.0	99.6	54.0	477.5	380.7	78.0	194.5	183.3	98.6	423.0	245.7	160.6
Diciembre	3,703.1	2,247.4	1,187.1	111.0	81.2	41.0	477.5	242.4	64.2	194.5	173.8	101.0	423.0	244.3	150.0

SENI: Sistema Eléctrico Nacional Interconectado.

Nota:

Total capacidad instalada, promedio simple.

Total de generación de energía eléctrica se calcula con la suma de los meses correspondientes.

gwh : Gigawatts hora

mw: Megawatts

Fuentes: Registros administrativos del sector energía. Informe mensual de operaciones, Organismo Coordinador del Sistema Eléctrico Nacional Interconectado

Cuadro 2.2

REPÚBLICA DOMINICANA: Capacidad instalada, disponibilidad real promedio y generación del SENI, por tipo de tecnología, según mes, 2014

Mes	Total			Ciclo combinado			Eólica			Hidráulica			Motores diesel		
	Capacidad (mw)	Disponibilidad real promedio (mw)	Generación (gwh)	Capacidad (mw)	Disponibilidad real promedio (mw)	Generación (gwh)	Capacidad (mw)	Disponibilidad real promedio (mw)	Generación (gwh)	Capacidad (mw)	Disponibilidad real promedio (mw)	Generación (gwh)	Capacidad (mw)	Disponibilidad real promedio (mw)	Generación (gwh)
Total	3,721.6	2,329.7	14,341.9	795.0	622.8	2,536.0	85.0	26.8	246.9	585.9	174.2	1,323.3	1,172.3	855.4	5,726.2
Enero	3,702.1	2,218.6	1,145.0	795.0	354.0	185.0	79.5	31.2	28.9	583.2	221.2	155.0	1,161.0	915.7	399.3
Febrero	3,708.1	2,322.8	1,112.8	795.0	525.1	177.1	85.5	35.8	29.2	583.2	204.6	141.6	1,161.0	823.2	371.7
Marzo	3,708.1	2,409.5	1,021.3	795.0	680.9	170.4	85.5	28.5	21.9	583.2	192.1	122.4	1,161.0	859.3	400.3
Abril	3,708.1	2,409.8	1,180.5	795.0	686.3	213.1	85.5	20.7	15.4	583.2	166.7	117.3	1,161.0	866.1	457.4
Mayo	3,742.3	2,343.9	1,154.4	795.0	678.6	203.9	85.5	29.9	21.9	583.2	158.8	108.4	1,195.2	831.3	472.4
Junio	3,742.3	2,343.9	1,211.3	795.0	678.6	188.0	85.5	29.9	19.2	583.2	158.8	127.4	1,195.2	831.3	474.0
Julio	3,742.3	2,343.9	1,250.1	795.0	678.6	189.7	85.5	29.9	22.7	583.2	158.8	108.5	1,195.2	831.3	538.8
Agosto	3,742.3	2,343.9	1,276.4	795.0	678.6	197.1	85.5	29.9	26.0	583.2	158.8	87.9	1,195.2	831.3	545.1
Septiembre	3,776.5	2,343.9	1,285.6	795.0	678.6	241.8	85.5	29.9	21.2	591.8	158.8	91.6	1,220.8	831.3	530.6
Octubre	3,681.4	2,303.2	1,224.2	795.0	633.0	249.4	85.5	24.2	17.5	589.2	133.4	90.4	1,128.3	889.1	496.5
Noviembre	3,703.1	2,325.7	1,293.2	795.0	673.1	273.8	85.5	9.0	6.6	592.1	127.3	89.4	1,147.1	892.2	539.4
Diciembre	3,703.1	2,247.4	1,187.1	795.0	528.3	246.9	85.5	22.9	16.5	592.1	251.0	83.5	1,147.1	862.8	500.9

Cuadro 2.2

Mes	Total			Turbinas a gas			Turbinas a vapor		
	Capacidad (mw)	Disponibilidad real promedio (mw)	Generación (gwh)	Capacidad (mw)	Disponibilidad real promedio (mw)	Generación (gwh)	Generación (gwh)	Disponibilidad real promedio (mw)	Generación (gwh)
Total	3,721.6	2,329.7	14,341.9	480.0	362.5	2,295.9	603.4	3,456.3	2,213.6
Enero	3,702.1	2,218.6	1,145.0	480.0	372.0	185.4	603.4	324.6	191.4
Febrero	3,708.1	2,322.8	1,112.8	480.0	397.5	195.4	603.4	336.6	197.8
Marzo	3,708.1	2,409.5	1,021.3	480.0	397.0	181.4	603.4	251.6	125.0
Abril	3,708.1	2,409.8	1,180.5	480.0	351.2	186.0	603.4	318.8	191.3
Mayo	3,742.3	2,343.9	1,154.4	480.0	365.4	194.4	603.4	280.0	153.5
Junio	3,742.3	2,343.9	1,211.3	480.0	365.4	203.4	603.4	280.0	199.4
Julio	3,742.3	2,343.9	1,250.1	480.0	365.4	193.4	603.4	280.0	197.2
Agosto	3,742.3	2,343.9	1,276.4	480.0	365.4	210.0	603.4	280.0	210.2
Septiembre	3,776.5	2,343.9	1,285.6	480.0	365.4	202.0	603.4	280.0	198.4
Octubre	3,681.4	2,303.2	1,224.2	480.0	349.8	189.9	603.4	273.8	180.5
Noviembre	3,703.1	2,325.7	1,293.2	480.0	354.4	200.6	603.4	269.7	183.5
Diciembre	3,703.1	2,247.4	1,187.1	480.0	301.3	153.9	603.4	281.1	185.4

SENI: Sistema Eléctrico Nacional Interconectado.

Nota:

Total capacidad instalada, promedio simple.

Total de generación de energía eléctrica se calcula con la suma de los meses correspondientes.

gwh : Gigawatts hora

mw: Megawatts

... : Información no disponible..

Fuentes: Registros administrativos del sector energía. Informe mensual de operaciones, Organismo Coordinador del Sistema Eléctrico Nacional Interconectado.

Cuadro 2.3

REPÚBLICA DOMINICANA: Total de generación del SENI y participación porcentual, según mes y tipo de combustible, 2014
(En gwh)

Mes	Total	%	Tipos de combustibles y participación (%)											
			Carbón	%	Fuel Oil #2	%	Fuel Oil #6	%	Gas	%	Eólica	%	Agua	%
Total	14,341.9	100	2,189.2	100	140.8	100	5,883.8	100	4,557.8	100	246.9	100	1,323.3	100
Enero	1,145.0	8.0	191.4	8.7	1.0	0.7	394.6	6.7	374.1	8.2	28.9	11.7	155.0	11.7
Febrero	1,112.8	7.8	197.8	9.0	2.1	1.5	388.9	6.6	353.3	7.8	29.2	11.8	141.6	10.7
Marzo	1,021.3	7.1	125.0	5.7	13.1	9.3	430.1	7.3	308.9	6.8	21.9	8.9	122.4	9.2
Abril	1,180.5	8.2	191.1	8.7	0.8	0.5	480.4	8.2	375.6	8.2	15.4	6.2	117.3	8.9
Mayo	1,154.4	8.0	153.5	7.0	3.3	2.4	483.9	8.2	383.4	8.4	21.9	8.9	108.4	8.2
Junio	1,211.3	8.4	199.4	9.1	1.3	0.9	464.8	7.9	399.3	8.8	19.2	7.8	127.4	9.6
Julio	1,250.1	8.7	193.9	8.9	3.7	2.6	531.2	9.0	390.3	8.6	22.7	9.2	108.5	8.2
Agosto	1,276.4	8.9	195.7	8.9	10.1	7.2	561.5	9.5	395.2	8.7	26.0	10.5	87.9	6.6
Septiembre	1,285.6	9.0	192.0	8.8	2.7	1.9	569.3	9.7	408.8	9.0	21.2	8.6	91.6	6.9
Octubre	1,224.2	8.5	180.5	8.2	20.2	14.3	528.5	9.0	387.0	8.5	17.5	7.1	90.4	6.8
Noviembre	1,293.2	9.0	183.5	8.4	17.5	12.4	577.2	9.8	419.1	9.2	6.6	2.7	89.4	6.8
Diciembre	1,187.1	8.3	185.4	8.5	65.1	46.3	473.6	8.0	362.9	8.0	16.5	6.7	83.5	6.3

SENI : (Sistema Eléctrico Nacional Interconectado)

... : Información no disponible..

gwh : Gigawatts hora

Fuentes: Registros Administrativos del sector energía. Informe mensual de operaciones, Organismo Coordinador del Sistema Eléctrico Interconectado.

Cuadro 2.4

REPÚBLICA DOMINICANA: Total de generación del SENI y participación porcentual por tipo de combustible, según mes, 2014

Mes	Total ¹	%	Carbón	Fuel Oil #2	Fuel Oil #6	Gas	Eólica	Agua
Total	14,341.9	100.0	13.9	3.5	34.9	32.9	1.6	13.2
Enero	1,145.0	100.0	16.7	0.1	34.5	32.7	2.5	13.5
Febrero	1,112.8	100.0	17.8	0.2	34.9	31.7	2.6	12.7
Marzo	1,021.3	100.0	12.2	1.3	42.1	30.2	2.1	12.0
Abril	1,180.5	100.0	16.2	0.1	40.7	31.8	1.3	9.9
Mayo	1,154.4	100.0	13.3	0.3	41.9	33.2	1.9	9.4
Junio	1,211.3	100.0	16.5	0.1	38.4	33.0	1.6	10.5
Julio	1,250.1	100.0	15.5	0.3	42.5	31.2	1.8	8.7
Agosto	1,276.4	100.0	15.3	0.8	44.0	31.0	2.0	6.9
Septiembre	1,285.6	100.0	14.9	0.2	44.3	31.8	1.7	7.1
Octubre	1,224.2	100.0	14.7	1.6	43.2	31.6	1.4	7.4
Noviembre	1,293.2	100.0	14.2	1.4	44.6	32.4	0.5	6.9
Diciembre	1,187.1	100.0	15.6	5.5	39.9	30.6	1.4	7.0

SENI: (Sistema Eléctrico Nacional Interconectado)

¹: Gigawatts hora

Fuentes: Registros Administrativos del sector energía. Informe mensual de operaciones, Organismo Coordinador del Sistema Eléctrico Interconectado.

Cuadro 2.5

REPÚBLICA DOMINICANA: Energía y potencia facturada, por empresa distribuidora de electricidad y tipo de usuario, según mes, 2014

Mes	Total		Ayuntamiento		Gobierno		Industrial		Comercial		Residencial	
	Energía (gwh)	Potencia (mw)	Energía (gwh)	Potencia (mw)	Energía (gwh)	Potencia (mw)	Energía (gwh)	Potencia (mw)	Energía (gwh)	Potencia (mw)	Energía (gwh)	Potencia (mw)
Total	8,134.91	13,273.75	207.67	399.87	1,118.79	3,757.40	1,989.48	6,070.34	944.40	1,742.86	3,874.57	1,303.27
Enero	626.42	1,173.36	16.73	32.61	66.41	254.03	173.34	692.43	63.99	83.25	305.94	111.04
Febrero	586.66	997.02	16.20	29.82	68.62	228.27	150.93	555.42	62.10	79.31	288.81	104.20
Marzo	628.64	1,103.98	16.34	32.49	72.89	248.33	178.77	623.31	65.16	88.02	295.48	111.82
Abril	671.52	1,102.08	16.97	32.48	77.45	247.68	192.05	620.01	70.75	88.95	314.30	112.96
Mayo	672.90	1,067.33	16.82	32.40	100.96	305.90	155.82	446.32	78.02	170.17	321.29	112.55
Junio	705.43	1,144.94	17.42	32.45	104.51	352.32	164.73	449.68	84.36	196.73	334.41	113.75
Julio	726.35	1,127.93	17.70	33.04	109.02	357.41	163.97	453.68	85.12	168.29	350.53	115.51
Agosto	723.99	1,131.74	17.27	33.38	106.24	352.50	166.43	473.70	84.81	168.35	349.23	103.80
Septiembre	703.02	1,082.49	17.95	33.39	103.91	353.83	162.68	424.24	83.33	167.79	335.14	103.23
Octubre	703.19	1,118.47	18.23	38.49	106.65	355.87	159.50	443.11	87.02	176.53	331.79	104.47
Noviembre	715.19	1,112.73	17.94	34.19	104.99	350.82	165.32	444.01	89.73	178.51	337.21	105.19
Diciembre	671.61	1,111.68	18.10	35.12	97.14	350.44	155.94	444.43	90.00	176.96	310.44	104.73

Cuadro 2.5, continuación...

Mes	EdeEste											
	Total		Ayuntamiento		Gobierno		Industrial		Comercial		Residencial	
	Energía (gwh)	Potencia (mw)	Energía (gwh)	Potencia (mw)	Energía (gwh)	Potencia (mw)	Energía (gwh)	Potencia (mw)	Energía (gwh)	Potencia (mw)	Energía (gwh)	Potencia (mw)
Total	2,323.20	3,247.63	87.54	190.50	534.92	1,673.60	368.93	760.91	328.39	622.62	1,003.42	0.00
Enero	169.45	321.46	6.23	15.87	19.14	78.90	43.92	226.26	19.96	0.44	80.20	0.00
Febrero	185.66	288.75	6.80	15.72	33.12	90.93	51.13	181.68	19.61	0.42	75.00	0.00
Marzo	178.02	261.65	6.49	15.80	26.83	73.48	47.54	172.02	19.27	0.35	77.88	0.00
Abril	194.36	262.70	7.20	15.81	28.42	73.67	54.48	172.80	21.72	0.42	82.54	0.00
Mayo	192.47	223.66	6.97	15.73	52.15	128.25	20.51	0.48	29.46	79.19	83.38	0.00
Junio	201.42	295.09	7.42	15.75	53.64	174.21	21.72	1.10	32.12	104.03	86.52	0.00
Julio	210.06	265.74	7.72	15.86	58.54	174.90	22.40	1.33	30.52	73.65	90.87	0.00
Agosto	201.20	265.37	7.15	15.90	53.21	175.63	22.22	1.22	28.39	72.62	90.23	0.00
Septiembre	192.55	263.27	7.79	15.77	52.07	174.41	20.58	0.96	28.58	72.13	83.53	0.00
Octubre	202.31	268.20	7.70	15.98	56.80	178.46	21.71	0.96	30.61	72.81	85.49	0.00
Noviembre	201.00	265.74	7.95	16.27	52.21	174.90	21.68	1.02	32.32	73.54	86.84	0.00
Diciembre	194.71	266.00	8.12	16.05	48.78	175.86	21.03	1.07	35.83	73.02	80.95	0.00

Cuadro 2.5, continuación...

Mes	EdeSur											
	Total		Ayuntamiento		Gobierno		Industrial		Comercial		Residencial	
	Energía (gwh)	Potencia (mw)	Energía (gwh)	Potencia (mw)	Energía (gwh)	Potencia (mw)	Energía (gwh)	Potencia (mw)	Energía (gwh)	Potencia (mw)	Energía (gwh)	Potencia (mw)
Total	3,223.51	6,283.29	59.60	185.60	367.65	1,400.73	1,023.51	3,254.06	355.84	772.88	1,416.92	670.01
Enero	255.09	541.75	5.08	14.90	27.79	115.14	83.37	294.27	25.05	57.61	113.80	59.83
Febrero	208.13	405.98	3.97	12.24	20.54	81.05	56.38	206.22	23.84	53.22	103.40	53.25
Marzo	258.85	537.00	4.75	14.81	29.72	117.15	87.91	283.46	27.07	60.82	109.42	60.77
Abril	271.02	534.41	4.79	14.78	30.34	115.84	89.83	280.26	28.82	61.67	117.24	61.87
Mayo	265.77	537.20	4.77	14.74	30.65	119.04	86.13	279.24	27.69	62.72	116.53	61.46
Junio	285.06	540.18	4.82	14.75	32.56	119.73	91.97	280.38	30.42	64.11	125.30	61.21
Julio	289.57	549.88	4.89	15.19	31.78	124.25	91.24	281.68	31.51	65.55	130.15	63.22
Agosto	286.98	547.51	4.95	15.42	33.48	118.82	91.15	297.21	32.33	66.26	125.05	49.79
Septiembre	276.16	499.89	4.96	15.52	32.29	121.64	87.34	247.36	30.88	65.92	120.68	49.44
Octubre	278.17	531.28	6.61	20.43	32.20	122.51	85.48	267.51	33.08	71.17	120.80	49.67
Noviembre	283.04	528.62	4.93	15.85	34.46	122.93	88.12	267.59	33.25	72.59	122.28	49.66
Diciembre	265.67	529.57	5.07	16.97	31.84	122.64	84.58	268.89	31.89	71.25	112.28	49.82

Cuadro 2.5

Mes	EdeNorte											
	Total		Ayuntamiento		Gobierno		Industrial		Comercial		Residencial	
	Energía (gwh)	Potencia (mw)	Energía (gwh)	Potencia (mw)	Energía (gwh)	Potencia (mw)	Energía (gwh)	Potencia (mw)	Energía (gwh)	Potencia (mw)	Energía (gwh)	Potencia (mw)
Total	2,588.19	3,742.83	60.52	23.77	216.22	683.07	597.05	2,055.37	260.17	347.36	1,454.23	633.26
Enero	201.87	310.15	5.42	1.85	19.48	59.98	46.05	171.90	18.98	25.20	111.94	51.21
Febrero	192.87	302.29	5.43	1.86	14.96	56.29	43.42	167.52	18.66	25.67	110.41	50.95
Marzo	191.77	305.32	5.10	1.89	16.34	57.70	43.32	167.83	18.82	26.86	108.19	51.05
Abril	206.14	304.97	4.99	1.89	18.69	58.17	47.74	166.95	20.22	26.87	114.51	51.09
Mayo	214.66	306.47	5.08	1.93	18.17	58.61	49.17	166.59	20.86	28.26	121.38	51.08
Junio	218.94	309.68	5.18	1.96	18.31	58.39	51.05	168.20	21.82	28.59	122.59	52.54
Julio	226.72	312.31	5.08	1.99	18.70	58.27	50.33	170.67	23.09	29.09	129.51	52.28
Agosto	235.81	318.86	5.18	2.06	19.54	58.05	53.06	175.27	24.09	29.47	133.94	54.01
Septiembre	234.31	319.33	5.19	2.10	19.55	57.78	54.76	175.92	23.87	29.74	130.93	53.79
Octubre	222.71	318.98	3.91	2.09	17.65	54.90	52.32	174.64	23.33	32.54	125.50	54.80
Noviembre	231.15	318.36	5.06	2.07	18.32	52.98	55.51	175.41	24.16	32.38	128.10	55.53
Diciembre	211.22	316.11	4.90	2.10	16.51	51.94	50.32	174.46	22.27	32.69	117.21	54.92

... :Información no disponible...

mw: Megawatts

Cuadro 2.6

REPÚBLICA DOMINICANA: Valores facturados y cobrados, por empresa distribuidora de electricidad y tipo de usuario, según mes, 2014

(Valores en millones de RD\$)

Mes	Total compañías distribuidoras											
	Total		Ayuntamiento		Gobierno		Industrial		Comercial		Residencial	
	Valores facturados	Valores cobrados	Valores facturados	Valores cobrados	Valores facturados	Valores cobrados	Valores facturados	Valores cobrados	Valores facturados	Valores cobrados	Valores facturados	Valores cobrados
Total	65,528.50	61,894.66	2,022.58	1,422.31	8,397.28	6,688.76	19,671.12	19,778.38	8,746.31	8,477.11	26,691.22	25,528.10
Enero	5,196.38	4,887.76	178.58	115.23	645.41	574.02	1,630.94	1,574.00	645.62	652.85	2,095.82	1,971.65
Febrero	4,814.91	4,428.53	175.49	108.72	636.85	671.67	1,407.86	1,365.69	625.43	542.43	1,969.28	1,740.02
Marzo	5,008.03	5,002.83	159.77	117.56	643.69	606.43	1,571.91	1,551.40	653.22	679.51	1,979.44	2,047.94
Abril	5,351.37	4,905.79	162.55	119.66	692.33	594.19	1,670.84	1,604.34	703.07	641.55	2,122.58	1,946.04
Mayo	5,360.43	5,467.40	161.04	115.94	688.16	722.23	1,638.53	1,731.80	692.96	725.56	2,179.73	2,171.87
Junio	5,686.73	5,131.25	166.22	122.50	726.10	669.29	1,708.31	1,604.71	768.62	671.65	2,317.49	2,063.11
Julio	5,861.49	5,789.03	168.93	129.85	710.91	702.31	1,742.37	1,778.19	774.41	786.74	2,464.88	2,391.93
Agosto	5,855.78	5,163.37	166.01	114.53	708.50	576.17	1,724.16	1,642.90	791.59	689.73	2,465.51	2,140.05
Septiembre	5,657.54	5,157.06	170.98	115.75	717.37	539.56	1,683.34	1,621.46	755.41	714.07	2,330.44	2,166.21
Octubre	5,687.16	5,719.84	171.22	127.70	731.48	508.66	1,698.78	1,897.58	777.62	808.40	2,308.07	2,377.51
Noviembre	5,750.38	4,790.89	168.28	125.95	756.06	215.43	1,695.33	1,599.84	796.33	727.23	2,334.38	2,122.44
Diciembre	5,298.29	5,450.91	173.49	108.93	740.43	308.81	1,498.74	1,806.45	762.03	837.39	2,123.60	2,389.33

Cuadro 2.6, continuación...

Mes	EdeEste											
	Total		Ayuntamiento		Gobierno		Industrial		Comercial		Residencial	
	Valores facturados	Valores cobrados	Valores facturados	Valores cobrados	Valores facturados	Valores cobrados	Valores facturados	Valores cobrados	Valores facturados	Valores cobrados	Valores facturados	Valores cobrados
Total	16,965.54	16,504.37	699.03	532.00	2,790.98	2,132.77	5,054.45	5,689.06	2,516.36	2,389.47	5,904.73	5,761.08
Enero	1,373.52	1,193.94	62.30	40.81	188.28	136.09	433.34	419.33	196.44	186.44	493.16	411.27
Febrero	1,500.15	1,175.74	66.59	35.36	298.60	249.66	487.23	381.27	192.48	154.72	455.26	354.75
Marzo	1,245.25	1,374.49	49.54	42.09	198.99	202.69	375.15	469.01	186.81	194.50	434.76	466.19
Abril	1,373.29	1,307.58	54.88	44.85	223.67	191.31	428.23	460.76	206.62	185.28	459.88	425.37
Mayo	1,356.27	1,433.83	53.14	44.11	219.27	210.32	412.17	492.11	199.62	203.69	472.07	483.60
Junio	1,469.35	1,413.24	56.91	46.44	239.81	213.99	421.93	485.65	238.97	195.99	511.71	471.17
Julio	1,516.11	1,502.73	59.25	47.32	227.77	221.24	462.92	471.03	220.70	218.26	545.47	544.89
Agosto	1,443.31	1,486.22	55.02	48.72	210.05	211.17	419.88	493.52	221.10	207.86	537.26	524.94
Septiembre	1,384.85	1,465.60	59.38	48.64	223.88	195.74	411.31	478.86	202.40	212.30	487.88	530.07
Octubre	1,474.96	1,505.57	59.01	48.59	232.80	163.96	448.52	550.35	223.29	212.89	511.33	529.78
Noviembre	1,467.02	1,296.11	60.88	50.81	251.38	52.77	410.18	501.89	215.99	200.38	528.59	490.25
Diciembre	1,361.47	1,349.33	62.11	34.25	276.49	83.83	343.58	485.28	211.93	217.16	467.36	528.81

Cuadro 2.6, continuación...

Mes	EdeSur											
	Total		Ayuntamiento		Gobierno		Industrial		Comercial		Residencial	
	Valores facturados	Valores cobrados	Valores facturados	Valores cobrados	Valores facturados	Valores cobrados	Valores facturados	Valores cobrados	Valores facturados	Valores cobrados	Valores facturados	Valores cobrados
Total	28,085.59	25,696.70	626.74	409.38	3,599.57	2,884.98	9,358.92	8,903.30	3,643.22	3,560.39	10,857.13	9,938.66
Enero	2,209.55	2,157.16	52.36	36.41	276.31	271.62	777.55	766.66	259.91	279.16	843.43	803.30
Febrero	1,796.16	1,910.09	42.03	37.22	201.25	269.77	533.87	661.64	247.59	233.69	771.42	707.77
Marzo	2,251.97	2,107.24	49.83	37.28	292.62	240.63	806.93	713.06	279.33	293.50	823.26	822.77
Abril	2,357.73	2,062.12	50.35	37.28	296.69	245.21	820.32	729.97	296.45	274.74	893.92	774.91
Mayo	2,311.47	2,376.87	50.13	36.23	301.13	340.10	794.25	816.13	285.53	307.51	880.44	876.91
Junio	2,485.82	2,082.59	50.36	35.35	316.13	289.54	838.31	682.34	312.99	274.99	968.04	800.36
Julio	2,545.45	2,521.70	51.39	35.98	312.70	319.10	835.86	862.22	323.54	337.89	1,021.96	966.50
Agosto	2,539.28	1,880.92	52.02	24.11	322.18	197.87	845.05	683.56	330.80	255.82	989.23	719.55
Septiembre	2,408.97	1,915.06	52.25	24.50	314.37	205.40	791.66	675.65	317.04	272.96	933.65	736.55
Octubre	2,452.85	2,364.26	69.33	37.31	330.92	233.14	791.50	809.07	322.18	346.27	938.91	938.46
Noviembre	2,453.53	1,952.57	52.21	32.71	329.50	131.83	805.06	645.09	340.37	313.00	926.39	829.93
Diciembre	2,272.80	2,366.12	54.49	35.00	305.76	140.76	718.55	857.89	327.50	370.86	866.49	961.62

Cuadro 2.6

Mes	EdeNorte											
	Total		Ayuntamiento		Gobierno		Industrial		Comercial		Residencial	
	Valores facturados	Valores cobrados	Valores facturados	Valores cobrados	Valores facturados	Valores cobrados	Valores facturados	Valores cobrados	Valores facturados	Valores cobrados	Valores facturados	Valores cobrados
Total	20,477.36	19,693.59	696.80	480.94	2,006.73	1,671.02	5,257.75	5,186.03	2,586.72	2,527.25	9,929.36	9,828.36
Enero	1,613.31	1,536.66	63.92	38.01	180.82	166.31	420.05	388.01	189.27	187.25	759.23	757.08
Febrero	1,518.60	1,342.70	66.88	36.15	137.00	152.24	386.76	322.78	185.36	154.02	742.60	677.50
Marzo	1,510.81	1,521.10	60.40	38.19	152.08	163.10	389.84	369.33	187.08	191.50	721.42	758.98
Abril	1,620.35	1,536.09	57.32	37.53	171.96	157.67	422.29	413.61	199.99	181.53	768.78	745.76
Mayo	1,692.69	1,656.70	57.77	35.60	167.76	171.81	432.11	423.56	207.81	214.37	827.23	811.36
Junio	1,731.56	1,635.43	58.95	40.71	170.15	165.76	448.07	436.71	216.66	200.67	837.73	791.58
Julio	1,799.93	1,764.60	58.29	46.55	170.44	161.97	443.58	444.95	230.17	230.59	897.45	880.54
Agosto	1,873.19	1,796.24	58.98	41.69	176.27	167.13	459.23	465.81	239.69	226.05	939.02	895.56
Septiembre	1,863.72	1,776.40	59.35	42.61	179.12	138.43	480.36	466.96	235.97	228.81	908.91	899.59
Octubre	1,759.35	1,850.02	42.87	41.80	167.76	111.56	458.75	538.17	232.15	249.23	857.83	909.26
Noviembre	1,829.83	1,542.21	55.19	42.42	175.18	30.83	480.09	452.86	239.97	213.84	879.40	802.26
Diciembre	1,664.03	1,735.46	56.88	39.68	158.18	84.22	436.62	463.28	222.61	249.38	789.74	898.90

... : Información no disponible...

Fuente: Registros administrativos del sector energía, Departamento de Mercado Minorista, Superintendencia de Electricidad.

Cuadro 2.7

REPÚBLICA DOMINICANA: Número de clientes por empresa distribuidora de electricidad y tipo de usuario, según mes, 2014

Mes	Total						EdeEste					
	Total	Ayuntamiento	Gobierno	Industrial	Comercial	Residencial	Total	Ayuntamiento	Gobierno	Industrial	Comercial	Residencial
Enero	2,034,648	3,546	8,252	12,429	135,514	1,874,907	649,286	1,746	2,660	4,580	58,677	581,623
Febrero	1,935,651	3,466	9,099	11,379	133,044	1,778,663	612,844	1,708	2,570	4,457	57,518	546,591
Marzo	2,008,384	3,572	9,789	11,989	138,058	1,844,976	657,683	1,751	2,664	4,628	60,042	588,598
Abril	2,004,350	3,573	9,692	11,980	137,990	1,841,115	647,415	1,769	2,673	4,584	59,195	579,194
Mayo	2,013,360	3,565	9,959	11,954	139,172	1,848,710	649,035	1,752	2,763	4,581	59,403	580,536
Junio	2,022,756	3,635	9,960	11,698	140,334	1,857,129	650,788	1,828	2,688	4,594	59,349	582,329
Julio	2,056,008	3,678	10,103	11,882	142,485	1,887,860	676,089	1,872	2,722	4,746	60,589	606,160
Agosto	2,059,298	3,669	10,153	11,711	143,546	1,890,219	672,082	1,881	2,752	4,647	60,368	602,434
Septiembre	2,034,351	3,637	10,165	11,551	142,761	1,866,237	641,185	1,854	2,631	4,494	58,974	573,232
Octubre	2,048,064	3,726	10,202	11,785	145,471	1,876,880	651,695	1,873	2,776	4,698	60,430	581,918
Noviembre	2,076,888	3,630	10,354	11,660	146,692	1,904,552	677,974	1,842	2,763	4,599	61,311	607,459
Diciembre	2,084,211	3,681	10,443	11,786	147,639	1,910,662	662,499	1,881	2,760	4,668	60,856	592,334

Cuadro 2.7

Mes	EdeSur						EdeNorte					
	Total	Ayuntamiento	Gobierno	Industrial	Comercial	Residencial	Total	Ayuntamiento	Gobierno	Industrial	Comercial	Residencial
Enero	632,872	799	1,859	4,734	31,366	594,114	752,490	1,001	3,733	3,115	45,471	699,170
Febrero	564,110	768	2,599	4,301	29,458	526,984	758,697	990	3,930	2,621	46,068	705,088
Marzo	588,823	814	3,362	4,698	31,005	548,944	761,878	1,007	3,763	2,663	47,011	707,434
Abril	590,036	809	3,304	4,688	31,275	549,960	766,899	995	3,715	2,708	47,520	711,961
Mayo	591,722	814	3,495	4,664	31,378	551,371	772,603	999	3,701	2,709	48,391	716,803
Junio	593,930	817	3,583	4,660	31,435	553,435	778,038	990	3,689	2,444	49,550	721,365
Julio	595,021	814	3,650	4,691	31,544	554,322	784,898	992	3,731	2,445	50,352	727,378
Agosto	597,623	796	3,661	4,633	31,893	556,640	789,593	992	3,740	2,431	51,285	731,145
Septiembre	596,649	782	3,719	4,637	31,683	555,828	796,517	1,001	3,815	2,420	52,104	737,177
Octubre	593,708	788	3,708	4,621	32,358	552,233	802,661	1,065	3,718	2,466	52,683	742,729
Noviembre	594,366	774	3,647	4,584	32,197	553,164	804,548	1,014	3,944	2,477	53,184	743,929
Diciembre	621,507	786	3,906	4,699	33,437	578,679	800,205	1,014	3,777	2,419	53,346	739,649

... : Información no disponible..

Fuente: Registros administrativos del sector energía, Departamento de Mercado Minorista, Superintendencia de Electricidad.

Cuadro 2.8

REPÚBLICA DOMINICANA: Valor de las macrovariables de la cuenta de producción de las empresas de suministro de electricidad, gas, vapor y aire acondicionado, según componentes, 2011

Componentes	En millones de RD\$
Valor agregado	64,331
Valor bruto de producción	180,198
Remuneraciones	10,735
Consumo intermedio	115,867
Depreciación	5,650

Nota: datos preliminares, sujetos a rectificación.

Fuente: Encuesta Nacional de Actividad Económica (ENAE) 2012.

Cuadro 2.9

REPÚBLICA DOMINICANA: Personal ocupado en las empresas de suministro de electricidad, gas, vapor y aire acondicionado, según tipo de personal y sexo, 2011

Tipo de personal	Cantidad de personas	Participación (%)
Total de personal ocupado	15,042	100.0
Personal ocupado dependiente	15,009	67.2
Hombres	10,089	32.8
Mujeres	4,920	0.2
Personal no dependiente	33	0.1
Hombres	21	0.1
Mujeres	13	0.0

Nota: datos preliminares, sujetos a rectificación.

Fuente: Encuesta Nacional de Actividad Económica (ENAE) 2012.

Cuadro 2.10

REPÚBLICA DOMINICANA: Remuneraciones pagadas por las empresas de suministro de electricidad, gas, vapor y aire acondicionado, según componentes, 2011

Componentes	En millones de RD\$	
	Remuneraciones	Participación (%)
Total de remuneraciones	10,735.15	100.0
Total Sueldos y salarios	9,668.90	90.1
Bonos vacacionales	319.43	3.0
Corrientes	6,339.18	59.1
Regalías no imponibles	508.44	4.7
Salarios en especie	169.09	1.6
Preaviso	310.27	2.9
Otras remuneraciones	2,022.49	18.8
Aportes patronales	1,066.25	9.9
Aportes básicos	838.21	7.8
Aportes complementarios	78.00	0.7
Otros aportes	150.04	1.4

Nota: datos preliminares, sujetos a rectificación.

Fuente: Encuesta Nacional de Actividad Económica (ENAE) 2012.

Cuadro 2.11

REPÚBLICA DOMINICANA: Remuneraciones pagadas por las empresas de suministro de electricidad, gas, vapor y aire acondicionado por componente, según rango de empleados, 2011

Componente	En millones de RD\$		
	Total	Aportes patronales	Sueldos y salarios
Total remuneraciones	10,735.13	1,055.62	9,587.12
5 a 9	92.39	10.62	81.77
10 a 29	375.90	30.05	345.85
30 a 49	1,043.08	48.80	994.28
50 a 99	866.04	61.69	804.35
100 a 249	862.41	56.34	806.07
250 o más	7,495.31	858.74	6,636.57

Nota: datos preliminares, sujetos a rectificación.

Fuente: Encuesta Nacional de Actividad Económica (ENAE) 2012.

Cuadro 2.12

REPÚBLICA DOMINICANA: Aportes patronales de las empresas de suministro de electricidad, gas, vapor y aire acondicionado, según planes, 2011

Planes	En millones de RD\$	
	En millones de RD\$	Participación (%)
Total	1,066.25	100.0
Pensiones	417.00	39.1
Riesgo laboral	42.77	4.0
Salud	456.44	42.8
Otros	150.04	14.1

Nota: datos preliminares, sujetos a rectificación.

Fuente: Encuesta Nacional de Actividad Económica (ENAE) 2012.

Cuadro 2.13

REPÚBLICA DOMINICANA: Valor bruto de producción de las empresas de suministro de electricidad, gas, vapor y aire acondicionado, según componentes, 2011

Componentes	En millones de RD\$	
	Valor bruto de producción	Participación (%)
Total	180,197.97	100.0
Comercio	27,317.89	15.2
Construcción y fabricación por cuenta propia	375.68	0.2
Industrial	139,793.29	77.6
Servicios	7,263.08	4.0
Otras Fuentes	5,448.02	3.0

Nota: datos preliminares, sujetos a rectificación.

Fuente: Encuesta Nacional de Actividad Económica (ENAE) 2012.

Cuadro 2.14

REPÚBLICA DOMINICANA: Valor bruto de producción de las empresas de suministro de electricidad, gas, vapor y aire acondicionado, según rango de empleados, 2011

Rango de empleados	En millones de RD\$	
	Valor bruto de producción	Participación (%)
Total	180,197.97	100.0
5 a 9	239.60	0.1
10 a 29	16,673.24	9.3
30 a 49	43,480.05	24.1
50 a 99	26,985.54	15.0
100 a 249	23,793.70	13.2
250 o más	69,025.82	38.3

Nota: datos preliminares, sujetos a rectificación.

Fuente: Encuesta Nacional de Actividad Económica (ENAE) 2012.

Cuadro 2.15

REPÚBLICA DOMINICANA: Gasto total de las empresas de suministro de electricidad, gas, vapor y aire acondicionado, según rango de empleados, 2011

Rango de empleados	En millones de RD\$	
	Gasto	Participación (%)
Total	281,475.86	100.0
5 a 9	402.46	0.1
10 a 29	13,270.29	19.7
30 a 49	33,719.00	0.7
50 a 99	24,029.53	10.4
100 a 249	27,422.57	16.2
250 o más	182,632.00	53.0

Nota: datos preliminares, sujetos a rectificación.

Fuente: Encuesta Nacional de Actividad Económica (ENAE) 2012.

Cuadro 2.16

REPÚBLICA DOMINICANA: Gasto total de las empresas de suministro de electricidad, gas, vapor y aire acondicionado, según concepto de gasto, 2011

Componente	En millones de RD\$	Participación %
Total	281,475.86	100.0
Alquileres de bienes inmuebles	533.34	0.2
Alquileres de bienes muebles	278.19	0.1
Arrendamiento financiero	0.00	-
Combustibles y lubricantes consumidos	923.76	0.3
Comisiones pagadas a terceros por servicios no financieros	438.76	0.2
Costo de insumos y/o materiales consumidos para la producción de servicios	10,055.39	3.6
Costo de la materia prima y materiales consumidos para la producción de bienes	82,194.27	29.2
Costos de mercadería de bienes y servicios revendidos sin transformación	141,576.49	50.3
Factura de agua y basura	23.89	0.0
Factura de gas	284.19	0.1
Factura eléctrica	1.32	0.0
Fletes y acarreo (todo monto que no está incluido en el valor de compras o en los servicios recibidos)	73.96	0.0
Gasto por amortización	20.68	0.0
Gastos de exportación	0.00	-
Gastos en capacitación	74.48	0.0
Gastos en envases y envolturas	0.00	-
Gastos en investigación y desarrollo	50.46	0.0
Gastos extraordinarios	4,515.21	1.6
Gastos por depreciación	6,669.02	2.4
Honorarios profesionales	891.30	0.3
Intereses y cargos sobre préstamos	6,084.72	2.2
Otros gastos financieros	6,594.33	2.3
Primas de seguro no sociales	1,476.72	0.5
Propaganda, publicidad y relaciones públicas	741.03	0.3
Reparación y mantenimiento de maquinarias y equipos realizados por terceros	2,175.22	0.8
Reparación y mantenimiento de edificaciones realizados por terceros	186.93	0.1

Cuadro 2.16, continuación.

Componente	En millones de RD\$	Participación %
Repuestos y accesorios	303.25	0.1
Royalty, patentes y marcas	7.85	0.0
Servicios de personal (personas morales)	3,735.16	1.3
Servicios informáticos	174.00	0.1
Teléfono, internet y otros servicios de telecomunicaciones	353.54	0.1
Trabajos de fabricación realizados por terceros con materia prima de la empresa	0.00	-
Vigilancia, seguridad y limpieza	571.02	0.2
Otros gastos (materiales y útiles de oficina, viáticos, etc.)	10,467.39	3.7

Nota: datos preliminares, sujetos a rectificación.

Fuente: Encuesta Nacional de Actividad Económica (ENAE) 2012.

Cuadro 2.17

REPÚBLICA DOMINICANA: Ingresos de las empresas de suministro de electricidad, gas, vapor y aire acondicionado, según rango de empleados, 2011

Rango de empleados	En millones de RD\$	Participación (%)
Total	341,555.23	100.0
5 a 9	462.84	0.1
10 a 29	16,623.71	4.9
30 a 49	44,962.05	13.2
50 a 99	34,896.65	10.2
100 a 249	30,800.76	9.0
250 o más	213,809.2	62.6

Nota: datos preliminares, sujetos a rectificación.

Fuente: Encuesta Nacional de Actividad Económica (ENAE) 2012.

Cuadro 2.18

REPÚBLICA DOMINICANA: Ingresos de las empresas de suministro de electricidad, gas, vapor y aire acondicionado, según conceptos de ingresos, 2011

Conceptos	En millones de RD\$	Participación (%)
Total	341,555.23	100.0
Comisiones por ventas de servicios a terceros	0.00	0.0
Comisiones recibidas por intermediación en la compra y venta de mercaderías	9,561.43	2.8
Ingreso por reparaciones	0.00	0.0
Ingresos extraordinarios	963.56	0.3
Ingresos financieros	10,293.42	3.0
Ingresos por subvenciones	8,899.47	2.6
Ingresos por alquileres y arrendamientos	28.19	0.0
Ingresos por prestaciones de servicios	7,234.90	2.1
Ingresos por transferencias percibidas	0.00	0.0
Ingresos por transporte de personas o fletes prestados a tercero ¹	0.00	0.0
Ingresos por ventas de mercaderías revendidas sin transformación	159,332.96	46.6
Trabajos de fabricación realizados por terceros	0.00	0.0
Venta de bienes producidos por la empresa	139,793.29	40.9
Otros Ingresos		

(¹) No está incluido en el apartado ingresos por prestaciones de servicios, actividad secundaria.

Nota: datos preliminares, sujetos a rectificación.

Fuente: Encuesta Nacional de Actividad Económica (ENAE) 2012.

Cuadro 2.19

REPÚBLICA DOMINICANA: Utilidad del ejercicio de las empresas de suministro de electricidad, gas, vapor y aire acondicionado, según componentes de cálculo, 2011

Componentes	En millones de RD\$
Utilidad del ejercicio¹	43,694.52
Ingresos	341,555.23
Gastos	281,475.86
Remuneraciones	10,735.15
Depreciación	5,649.70

(¹) La utilidad del ejercicio es igual a los ingresos menos las remuneraciones pagadas, gastos y depreciación

Nota: datos preliminares, sujetos a rectificación.

Fuente: Encuesta Nacional de Actividad Económica (ENAE) 2012.

Cuadro 2.20

REPÚBLICA DOMINICANA: Utilidad del ejercicio de las empresas de suministro de electricidad, gas, vapor y aire acondicionado, según rango de empleados, 2011

Rango de empleados	En millones de RD\$
Utilidad del ejercicio¹	43,694.52
5 a 9	-32.75
10 a 29	2,460.57
30 a 49	9,434.70
50 a 99	9,096.43
100 a 249	1,570.54
250 o más	21,165.03

(¹) La utilidad del ejercicio es igual a los ingresos menos las remuneraciones pagadas, gastos y depreciación

Nota: datos preliminares, sujetos a rectificación.

Fuente: Encuesta Nacional de Actividad Económica (ENAE) 2012.

Cuadro 2.21

REPÚBLICA DOMINICANA: Rentabilidad de las empresas de suministro de electricidad, gas, vapor y aire acondicionado por componentes de cálculo, según rango de empleados, 2011

Rango de empleados	Rentabilidad	En millones de RD\$	
		Utilidad del ejercicio	Ingresos
Total	6.35	17,197.63	270,858.29
5 a 9	-7.08	-32.75	462.84
10 a 29	14.80	2,460.57	16,623.71
30 a 49	20.98	9,434.70	44,962.05
50 a 99	26.07	9,096.43	34,896.65
100 a 249	5.10	1,570.54	30,800.76
250 o más	9.90	21,165.03	213,809.22

Nota:

La utilidad del ejercicio es igual a los ingresos menos las remuneraciones pagadas, gastos y depreciación.

La rentabilidad es igual a la utilidad del ejercicio sobre los ingresos, multiplicado por cien.

Datos preliminares, sujetos a rectificación.

Fuente: Encuesta Nacional de Actividad Económica (ENAE) 2012.

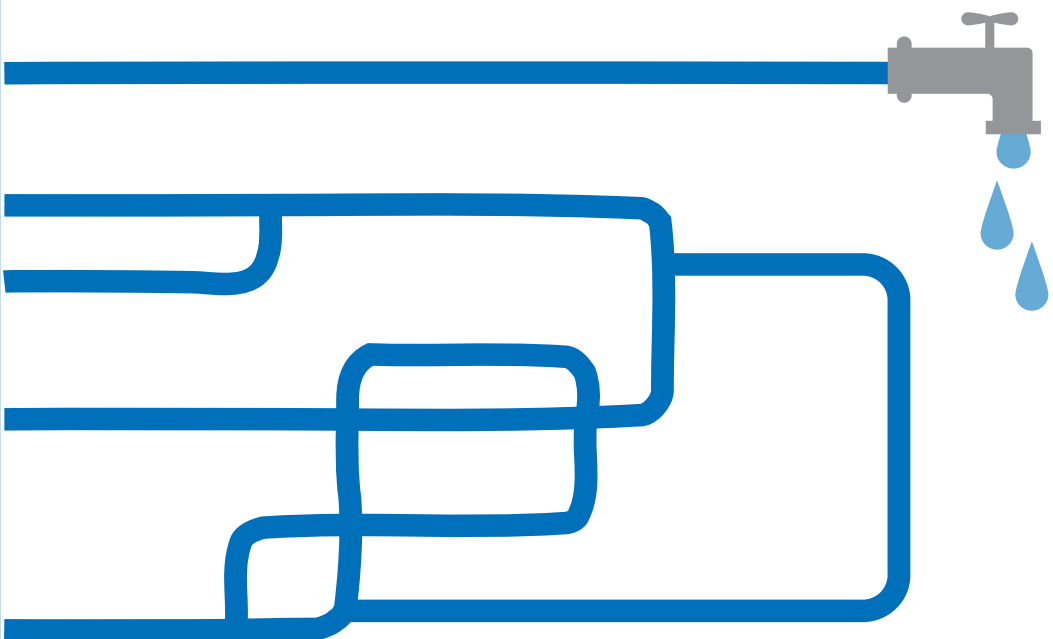

03 Agua potable y residual

Estadísticas Económicas 2015

Cuadro 3.1

REPÚBLICA DOMINICANA: Producción de agua potable, aguas residuales y tratadas y número de clientes de la CAASD, según mes, 2014

Mes	Producción de agua potable por la CAASD ¹	Producción de aguas residuales ²	Aguas residuales recolectadas en el sistema de alcantarillado sanitario ³	Cantidad de aguas residuales tratadas	% de aguas residuales tratadas ⁴	Promedio mensual de usuarios agua potable ⁵	Promedio mensual de usuarios de alcantarillado ⁶
	m ³ por día	m ³ por día	m ³ por día	m ³ por día	%		
Total	1,300,367.80	767,373.84	152,779.40	25,056.00	16.41	356,723	106,781
Enero	1,300,514.80	767,373.84	149,193.48	25,056.00	16.79	356,965	105,932
Febrero	1,339,541.22	767,373.84	149,356.84	25,056.00	16.78	356,921	106,240
Marzo	1,278,408.66	767,373.84	150,236.49	25,056.00	16.68	356,895	105,920
Abril	1,215,110.91	767,373.84	150,424.98	25,056.00	16.66	356,767	105,787
Mayo	1,277,208.72	767,373.84	151,034.82	25,056.00	16.59	356,669	105,938
Junio	1,189,908.40	767,373.84	152,863.60	25,056.00	16.39	356,365	106,467
Julio	1,154,387.16	767,373.84	153,284.21	25,056.00	16.35	356,201	106,523
Agosto	1,236,603.83	767,373.84	153,349.26	25,056.00	16.34	356,288	107,082
Septiembre	1,339,567.72	767,373.84	154,163.12	25,056.00	16.25	356,535	107,369
Octubre	1,356,363.09	767,373.84	155,403.49	25,056.00	16.12	356,714	107,485
Noviembre	1,477,897.65	767,373.84	156,663.83	25,056.00	15.99	356,979	108,022
Diciembre	1,438,901.51	767,373.84	157,378.64	25,056.00	15.92	357,371	108,609

(¹) Los datos proporcionados por la CAASD vienen dados en Millones de galones diarios (MGD), para convertirlos a m³ se utilizó la fórmula $m^3/D = (MGD/264.18) \times 1000000$.

(²) La producción de aguas residuales equivale al 80% de la producción de agua total y la dotación por persona para la población del Distrito Nacional y la Provincia de Santo Domingo.

(³) Aguas residuales recolectadas en el sistema de alcantarillado sanitario es igual a población con servicio de alcantarillado * 300 * 0.8] / 1000.

(⁴) El porcentaje de aguas residuales tratadas es igual a la cantidad de aguas residuales tratadas / cantidad recolectada.

1596297.979

(⁵) Usuarios: Número de viviendas a las que se les facturan los servicios.

(⁶) Total: Promedio simple de los valores mensuales..

m³ por día : Metro cúbico por día.

Fuentes: Registros administrativos. Informe estadístico mensual, Depto de Planificación, Corporación de Acueducto y Alcantarillado de Santo Domingo (CAASD).

Cuadro 3.2

REPÚBLICA DOMINICANA: Total de producción de agua potable y número de clientes activos de la CAASD por gerencia técnica, según mes, 2014

Gerencia técnica	Mes	Producción de agua potable por la CAASD ¹	Promedio mensual de usuarios agua potable ²	Promedio mensual de usuarios de alcantarillado ³
		m ³ por día		
Santo Domingo	Total	1,300,374.43	356,723	106,781
	Enero	1,300,514.80	356,965	105,932
	Febrero	1,339,541.22	356,921	106,240
	Marzo	1,278,408.66	356,895	105,920
	Abril	1,215,110.91	356,767	105,787
	Mayo	1,277,208.72	356,669	105,938
	Junio	1,189,908.40	356,365	106,467
	Julio	1,154,387.16	356,201	106,523
	Agosto	1,236,603.83	356,288	107,082
	Septiembre	1,339,567.72	356,535	107,369
	Octubre	1,356,438.79	356,714	107,485
	Noviembre	1,477,897.65	356,979	108,022
	Diciembre	1,438,905.29	357,371	108,609
Santo Domingo Suroeste	Total	506,877.57	97,965	41,065
	Enero	483,496.10	98,276	41,052
	Febrero	517,147.40	98,281	41,057
	Marzo	472,897.27	98,290	42,156
	Abril	452,604.28	98,286	41,071
	Mayo	498,591.87	98,078	40,988
	Junio	450,969.04	97,838	40,792
	Julio	458,823.53	97,703	40,792
	Agosto	525,645.39	97,703	40,705
	Septiembre	556,643.20	97,731	40,761
	Octubre	582,697.40	97,737	40,870
	Noviembre	576,527.37	97,809	41,203
	Diciembre	506,488.00	97,846	41,430

Cuadro 3.2, continuación...

Gerencia técnica	Mes	Producción de agua potable por la CAASD ¹	Promedio mensual de usuarios agua potable ²	Promedio mensual de usuarios de alcantarillado ³
		m ³ por día		
Santo Domingo Noroeste	Total	324,006.67	108,341	42,812
	Enero	327,390.42	108,293	42,109
	Febrero	325,384.21	108,293	42,112
	Marzo	320,311.91	108,307	41,061
	Abril	307,767.43	108,274	42,130
	Mayo	302,592.93	108,363	42,371
	Junio	278,011.20	108,320	43,117
	Julio	281,406.62	108,305	43,284
	Agosto	318,506.32	108,296	43,340
	Septiembre	374,112.35	108,309	43,406
	Octubre	347,441.14	108,283	43,427
	Noviembre	353,982.13	108,393	43,567
	Diciembre	351,173.44	108,654	43,825
Santo Domingo Este	Total	383,532.69	113,816	18,341
	Enero	400,711.64	113,893	18,445
	Febrero	405,556.82	113,852	18,569
	Marzo	395,790.75	113,803	18,387
	Abril	370,751.00	113,720	18,276
	Mayo	392,368.84	113,742	18,271
	Junio	382,909.38	113,727	18,254
	Julio	330,365.66	113,709	18,242
	Agosto	311,605.72	113,808	18,334
	Septiembre	328,613.07	113,806	18,328
	Octubre	344,159.29	113,834	18,310
	Noviembre	454,353.09	113,934	18,310
	Diciembre	485,207.06	113,964	18,370

Cuadro 3.2

Gerencia técnica	Mes	Producción de agua potable por la CAASD ¹	Promedio mensual de usuarios agua potable ²	Promedio mensual de usuarios de alcantarillado ³
		m ³ por día		
Santo Domingo Norte	Total	85,957.49	36,601	4,563
	Enero	88,916.65	36,503	4,326
	Febrero	91,452.80	36,495	4,502
	Marzo	89,408.74	36,495	4,316
	Abril	83,988.19	36,487	4,310
	Mayo	83,655.08	36,486	4,308
	Junio	78,018.78	36,480	4,304
	Julio	83,791.35	36,484	4,303
	Agosto	80,846.39	36,481	4,703
	Septiembre	80,199.11	36,689	4,874
	Octubre	82,140.96	36,860	4,878
	Noviembre	93,035.05	36,843	4,942
Diciembre	96,036.79	36,907	4,984	

...: Información no disponible.

(¹) Los datos proporcionados por la CAASD vienen dados en Millones de galones diarios (MGD), para convertirlos a m³ se utilizó la fórmula $m^3/D = (MGD/264.18) \times 1000000$.

(²) Usuarios: Número de viviendas a las que se les facturan los servicios.

(³) Total: Promedio simple de los valores mensuales..

m³ por día : Metro cúbico por día.

Fuentes: Registros administrativos. Informe estadístico mensual, Depto de Planificación, Corporación de Acueducto y Alcantarillado de Santo Domingo (CAASD).

Cuadro 3.3

REPÚBLICA DOMINICANA: Capacidad nominal de producción de agua potable en Santo Domingo, por tipo de fuente y sistema de abastecimiento, según mes, 2014
(Millones de galones diarios)

Mes	Total General	Superficial							Subterráneo								
		Subtotal fuente superficial	Valdesia	Haina-Manoguayabo	Duey	Isa	La Isabela	Acueducto Oriental ²	Sub-total fuente subterránea	Sabana Perdida	Mata-Mamón	Los Marenos	La Catalina	La Joya	La Caleta	Brujuelas-Casuí	Otros sistemas sectoriales
Total¹	529.49	380.07	143.81	91.00	27.25	15.20	11.50	91.31	149.42	8.35	13.68	35.00	...	31.68	60.71
Enero	529.49	380.07	143.81	91.00	27.25	15.20	11.50	91.31	149.42	8.35	13.68	35.00	...	31.68	60.71
Febrero	529.49	380.07	143.81	91.00	27.25	15.20	11.50	91.31	149.42	8.35	13.68	35.00	...	31.68	60.71
Marzo	529.49	380.07	143.81	91.00	27.25	15.20	11.50	91.31	149.42	8.35	13.68	35.00	...	31.68	60.71
Abril	529.49	380.07	143.81	91.00	27.25	15.20	11.50	91.31	149.42	8.35	13.68	35.00	...	31.68	60.71
Mayo	529.49	380.07	143.81	91.00	27.25	15.20	11.50	91.31	149.42	8.35	13.68	35.00	...	31.68	60.71
Junio	529.49	380.07	143.81	91.00	27.25	15.20	11.50	91.31	149.42	8.35	13.68	35.00	...	31.68	60.71
Julio	529.49	380.07	143.81	91.00	27.25	15.20	11.50	91.31	149.42	8.35	13.68	35.00	...	31.68	60.71
Agosto	529.49	380.07	143.81	91.00	27.25	15.20	11.50	91.31	149.42	8.35	13.68	35.00	...	31.68	60.71
Septiembre	529.49	380.07	143.81	91.00	27.25	15.20	11.50	91.31	149.42	8.35	13.68	35.00	...	31.68	60.71
Octubre	529.49	380.07	143.81	91.00	27.25	15.20	11.50	91.31	149.42	8.35	13.68	35.00	...	31.68	60.71
Noviembre	529.49	380.07	143.81	91.00	27.25	15.20	11.50	91.31	149.42	8.35	13.68	35.00	...	31.68	60.71
Diciembre	529.49	380.07	143.81	91.00	27.25	15.20	11.50	91.31	149.42	8.35	13.68	35.00	...	31.68	60.71

...: Información no disponible.

(¹) Total: Promedio simple de los valores mensuales..

(²) En construcción. Terminado el Acueducto Oriental su capacidad nominal será de 4.0 m³/S.

Fuentes: Registros administrativos. Informe estadístico mensual, Depto de Planificación, Corporación de Acueducto y Alcantarillado de Santo Domingo (CAASD).

Cuadro 3.4

REPÚBLICA DOMINICANA: Capacidad nominal de producción de agua potable en Santo Domingo, por tipo de fuente y sistema de abastecimiento, según mes, 2014
(Valores en m³/s)

Mes	Total general	Superficial							Subterránea								
		Subtotal fuente superficial	Valdesia	Haina-Manoguayabo	Duey	Isa	La Isabela	Acueducto Oriental ²	Sub-total fuente subterránea	Sabana Perdida	Mata-Mamón	Los Marenos	La Catalina	La Joya	La Caleta	Brujuelas-Casuí	Otros sistemas sectoriales
Total¹	23.20	16.70	6.30	4.00	1.20	0.70	0.50	4.00	6.50	0.40	0.60	1.50	...	1.40	2.60
Enero	23.20	16.70	6.30	4.00	1.20	0.70	0.50	4.00	6.50	0.40	0.60	1.50	...	1.40	2.60
Febrero	23.20	16.70	6.30	4.00	1.20	0.70	0.50	4.00	6.50	0.40	0.60	1.50	...	1.40	2.60
Marzo	23.20	16.70	6.30	4.00	1.20	0.70	0.50	4.00	6.50	0.40	0.60	1.50	...	1.40	2.60
Abril	23.20	16.70	6.30	4.00	1.20	0.70	0.50	4.00	6.50	0.40	0.60	1.50	...	1.40	2.60
Mayo	23.20	16.70	6.30	4.00	1.20	0.70	0.50	4.00	6.50	0.40	0.60	1.50	...	1.40	2.60
Junio	23.20	16.70	6.30	4.00	1.20	0.70	0.50	4.00	6.50	0.40	0.60	1.50	...	1.40	2.60
Julio	23.20	16.70	6.30	4.00	1.20	0.70	0.50	4.00	6.50	0.40	0.60	1.50	...	1.40	2.60
Agosto	23.20	16.70	6.30	4.00	1.20	0.70	0.50	4.00	6.50	0.40	0.60	1.50	...	1.40	2.60
Septiembre	23.20	16.70	6.30	4.00	1.20	0.70	0.50	4.00	6.50	0.40	0.60	1.50	...	1.40	2.60
Octubre	23.20	16.70	6.30	4.00	1.20	0.70	0.50	4.00	6.50	0.40	0.60	1.50	...	1.40	2.60
Noviembre	23.20	16.70	6.30	4.00	1.20	0.70	0.50	4.00	6.50	0.40	0.60	1.50	...	1.40	2.60
Diciembre	23.20	16.70	6.30	4.00	1.20	0.70	0.50	4.00	6.50	0.40	0.60	1.50	...	1.40	2.60

(¹) Total: Promedio simple de los valores mensuales.

(²) En construcción. Terminado el Acueducto Oriental su capacidad nominal será de 4.0 m³/S.

m³/segundo: Metro cúbico por segundo.

Fuentes: Registros administrativos. Informe estadístico mensual, Depto de Planificación, Corporación de Acueducto y Alcantarillado de Santo Domingo (CAASD).

Cuadro 3.5

REPÚBLICA DOMINICANA: Capacidad promedio de producción de agua potable en Santo Domingo, por tipo de fuente y sistema de abastecimiento, según mes, 2014
(Millones de galones diarios)

Mes	Total General	Superficial							Subterránea								
		Subtotal fuente superficial	Valdesia	Haina-Manoguayabo	Duey	Isa	La Isabela	Acueducto Oriental ²	Sub-total fuente subterránea	Sabana Perdida	Mata-Mamón	Los Marenos	La Catalina	La Joya	La Caleta	Brujuelas-Casuí	Otros sistemas sectoriales
Total¹	343.37	276.85	135.17	52.05	8.34	10.03	3.86	67.39	66.52	4.71	1.00	14.10	...	16.51	30.20
Enero	343.57	283.02	139.24	44.42	8.81	9.45	3.50	77.60	60.55	4.74	1.13	12.02	...	12.81	29.85
Febrero	353.89	287.52	138.98	53.22	8.36	9.41	3.33	74.22	66.37	5.01	1.23	16.43	...	13.18	30.52
Marzo	337.73	275.25	136.62	43.08	8.19	9.45	3.23	74.68	62.49	4.48	1.19	12.92	...	13.40	30.49
Abril	321.01	261.14	132.71	40.03	8.42	9.02	1.82	69.15	59.87	4.59	1.15	11.59	...	14.23	28.31
Mayo	337.41	272.04	129.96	53.56	7.63	8.00	3.43	69.47	65.37	4.83	1.11	11.24	...	19.54	28.66
Junio	314.35	250.42	126.93	42.22	4.80	5.27	3.71	67.48	63.94	4.00	0.96	10.89	...	19.40	28.69
Julio	304.97	239.92	126.40	44.56	4.60	5.89	4.36	54.11	65.05	5.04	0.89	13.54	...	16.81	28.77
Agosto	326.69	263.79	128.19	60.89	6.93	11.57	4.76	51.46	62.90	4.97	0.74	13.15	...	15.14	28.91
Septiembre	353.89	286.39	141.74	60.95	13.91	13.71	4.58	51.50	67.50	4.53	0.80	14.56	...	18.18	29.42
Octubre	358.33	284.81	142.72	66.23	8.73	12.42	3.80	50.92	73.52	4.22	0.78	17.68	...	19.09	31.74
Noviembre	388.43	314.15	140.61	65.89	9.75	12.97	5.01	79.93	74.28	4.67	0.97	16.86	...	17.71	34.08
Diciembre	380.13	303.77	137.99	49.51	10.01	13.22	4.86	88.19	76.36	5.43	1.07	18.34	...	18.62	32.90

...: Información no disponible.

(¹) Total: Promedio simple de los valores mensuales.

(²) En construcción. Terminado el Acueducto Oriental su capacidad nominal será de 4.0 m³/S

Fuentes: Registros administrativos. Informe estadístico mensual, Depto de Planificación, Corporación de Acueducto y Alcantarillado de Santo Domingo (CAASD).

Cuadro 3.6

REPÚBLICA DOMINICANA: Plantas de tratamiento de aguas residuales operadas por la CAASD, cantidad de viviendas y habitantes que reciben servicios, según mes, 2014

Mes	Planta en operación	Planta fuera de servicio	Planta en construcción	Cantidad de viviendas que reciben servicios	Cantidad de habitantes beneficiados ¹
Total	9	8	12	206,682	636,581
Enero	9	9	12	201,831	621,639
Febrero	9	8	12	202,052	622,320
Marzo	9	8	12	203,242	625,985
Abril	9	8	12	203,496	626,771
Mayo	9	8	12	204,322	629,312
Junio	9	8	12	206,796	636,932
Julio	9	8	12	207,365	638,684
Agosto	9	8	12	207,453	638,955
Septiembre	9	8	12	208,554	642,346
Octubre	9	8	12	210,232	647,515
Noviembre	9	8	12	211,937	652,766
Diciembre	9	8	12	212,904	655,744

...: Información no disponible.

¹: Este dato se obtuvo mediante la conversión de cantidad de viviendas, utilizando como factor de conversión 3.07 habitantes por vivienda.

Fuentes: Registros administrativos. Informe estadístico mensual, Depto de Planificación, Corporación de Acueducto y Alcantarillado de Santo Domingo (CAASD).

Cuadro 3.7

REPÚBLICA DOMINICANA: Valor de las macrovariables de la cuenta de producción de las empresas de suministro de agua; evacuación de aguas residuales, gestión de desechos y descontaminación, según componentes, 2011

Componentes	En millones de RD\$
Valor agregado	1,359.2
Valor bruto de producción	4,742.6
Remuneraciones	1,804.0
Consumo intermedio	3,383.4
Depreciación	206.0

Nota: datos preliminares, sujetos a rectificación.

Fuente: Encuesta Nacional de Actividad Económica (ENAE) 2012.

Cuadro 3.8

REPÚBLICA DOMINICANA: Personal ocupado en las empresas de suministro de agua; evacuación de aguas residuales, gestión de desechos y descontaminación, según tipo de personal y sexo, 2011

Tipo de personal	Cantidad de personas	Participación (%)
Total de personal ocupado	9,186	100.0
Personal ocupado dependiente	9,176	99.9
Hombres	6,881	74.9
Mujeres	2,295	25.0
Personal no dependiente	10	0.1
Hombres	10	0.1
Mujeres	0	0.0

Nota: datos preliminares, sujetos a rectificación.

Fuente: Encuesta Nacional de Actividad Económica (ENAE) 2012.

Cuadro 3.9

REPÚBLICA DOMINICANA: Remuneraciones pagadas por las empresas de suministro de agua; evacuación de aguas residuales, gestión de desechos y descontaminación, según componentes, 2011

Componentes	En millones de RD\$	Participación (%)
Total de remuneraciones	1,803.99	100.0
Total sueldos y salarios	1,565.31	86.8
Bonos vacacionales	0.02	0.0
Corrientes	1,317.46	73.0
Regalías no imponibles	107.58	6.0
Salarios en especie	0.02	0.0
Preaviso	19.99	1.1
Otras remuneraciones	120.24	6.7
Aportes patronales	238.68	13.2
Aportes básicos	221.78	12.3
Aportes complementarios	4.23	0.2
Otros aportes	12.68	0.7

Nota: datos preliminares, sujetos a rectificación.

Fuente: Encuesta Nacional de Actividad Económica (ENAE) 2012.

Cuadro 3.10

REPÚBLICA DOMINICANA: Remuneraciones pagadas por las empresas de suministro de agua; evacuación de aguas residuales, gestión de desechos y descontaminación por componente, según rango de empleados, 2011

Componente	En millones de RD\$		
	Total	Aportes patronales	Sueldos y salarios
Total remuneraciones	1,803.98	238.68	1,565.31
5 a 9	2.81	0.35	2.46
10 a 29	40.32	4.56	35.76
30 a 49	7.77	0.92	6.85
50 a 99	18.01	2.67	15.34
100 a 249	102.39	10.81	91.58
250 o más	1,632.68	219.36	1,413.32

Nota: datos preliminares, sujetos a rectificación.

Fuente: Encuesta Nacional de Actividad Económica (ENAE) 2012.

Cuadro 3.11

REPÚBLICA DOMINICANA: Aportes patronales de las empresas de suministro de agua; evacuación de aguas residuales, gestión de desechos y descontaminación, según planes, 2011

Planes	En millones de RD\$	Participación (%)
Total	238.68	100.0
Pensiones	105.28	44.1
Riesgo laboral	6.26	2.6
Salud	114.47	48.0
Otros	12.68	5.3

Nota: datos preliminares, sujetos a rectificación.

Fuente: Encuesta Nacional de Actividad Económica (ENAE) 2012.

Cuadro 3.12

REPÚBLICA DOMINICANA: Valor bruto de producción de las empresas de suministro de agua; evacuación de aguas residuales, gestión de desechos y descontaminación, según componentes, 2011

Componentes	En millones de RD\$	Participación (%)
Total	4,742.63	100.0
Comercio	0.00	0.0
Construcción y fabricación por cuenta propia	662.71	14.0
Industrial	1,100.60	23.2
Servicios	2,744.85	57.9
Otras Fuentes	234.47	4.9

Nota: datos preliminares, sujetos a rectificación.
Fuente: Encuesta Nacional de Actividad Económica (ENAE) 2012.

Cuadro 3.13

REPÚBLICA DOMINICANA: Gasto total de las empresas de suministro de agua; evacuación de aguas residuales, gestión de desechos y descontaminación, según rango de empleados, 2011

Rango de empleados	En millones de RD\$	Participación (%)
Total	4,037.54	100.0
5 a 9	14.91	0.4
10 a 29	311.44	7.7
30 a 49	48.96	1.2
50 a 99	61.34	1.5
100 a 249	523.75	13.0
250 o más	3,077.14	76.2

Nota: datos preliminares, sujetos a rectificación.
Fuente: Encuesta Nacional de Actividad Económica (ENAE) 2012.

Cuadro 3.14

REPÚBLICA DOMINICANA: Gasto total de las empresas de suministro de agua; evacuación de aguas residuales, gestión de desechos y descontaminación, según concepto de gasto, 2011

Componente	En millones de RD\$	Participación
Total	4,037.54	100.0
Alquileres de bienes inmuebles	8.77	0.2
Alquileres de bienes muebles	29.60	0.7
Arrendamiento financiero	0.00	0.0
Combustibles y lubricantes consumidos	292.87	7.3
Comisiones pagadas a terceros por servicios no financieros	41.33	1.0
Costo de insumos y/o materiales consumidos para la producción de servicios	803.00	19.9
Costo de la materia prima y materiales consumidos para la producción de bienes	1,519.95	37.7
Costos de mercadería de bienes y servicios revendidos sin transformación	0.00	0.0
Factura de agua y basura	1.95	0.0
Factura de gas	243.67	6.0
Factura eléctrica	0.02	0.0
Fletes y acarreo (todo monto que no esta incluido en el valor de compras o en los servicios recibidos)	0.34	0.0
Gasto por amortización	0.07	0.0
Gastos de exportación	0.00	0.0
Gastos en capacitación	1.53	0.0
Gastos en envases y envolturas	0.00	0.0
Gastos en investigación y desarrollo	0.00	0.0
Gastos extraordinarios	269.48	6.7
Gastos por depreciación	236.05	5.9
Honorarios profesionales	12.47	0.3
Intereses y cargos sobre préstamos	2.56	0.1
Otros gastos financieros	2.08	0.1
Primas de seguro no sociales	68.83	1.7
Propaganda, publicidad y relaciones públicas	21.77	0.5
Reparación y mantenimiento de maquinarias y equipos realizados por terceros	86.65	2.2
Reparación y mantenimiento de edificaciones realizados por terceros	19.78	0.5

Cuadro 3.14

Componente	En millones de RD\$	Participación
Repuestos y accesorios	16.87	0.4
Royalty, patentes y marcas	0.00	0.0
Servicios de personal (personas morales)	5.39	0.1
Servicios informáticos	3.12	0.1
Teléfono, internet y otros servicios de telecomunicaciones	18.57	0.5
Trabajos de fabricación realizado por terceros con materia prima de la empresa	8.95	0.2
Vigilancia, seguridad y limpieza	11.87	0.3
Otros gastos (materiales y útiles de oficina, viáticos, etc.)	310.01	7.7

Nota: datos preliminares, sujetos a rectificación.
Fuente: Encuesta Nacional de Actividad Económica (ENAE) 2012.

Cuadro 3.15

REPÚBLICA DOMINICANA: Ingresos de las empresas de suministro de agua; evacuación de aguas residuales, gestión de desechos y descontaminación, según rango de empleados, 2011

Rango de empleados	En millones de RD\$	Participación (%)
Total	5,629.47	100.0
5 a 9	17.50	0.3
10 a 29	367.20	6.5
30 a 49	42.48	0.8
50 a 99	76.70	1.4
100 a 249	707.04	12.6
250 o más	4,436.06	78.8

Nota: datos preliminares, sujetos a rectificación.
Fuente: Encuesta Nacional de Actividad Económica (ENAE) 2012.

Cuadro 3.16

REPÚBLICA DOMINICANA: Ingresos de las empresas de suministro de agua; evacuación de aguas residuales, gestión de desechos y descontaminación, según conceptos de ingresos, 2011

Conceptos	En millones de RD\$	Participación (%)
Total	5,646.97	100.0
Comisiones por ventas de servicios a terceros	0.00	0.0
Comisiones recibidas por intermediación en la compra y venta de mercaderías	0.00	0.0
Ingreso por reparaciones	0.00	0.0
Ingresos extraordinarios	0.12	0.0
Ingresos financieros	2.74	0.0
Ingresos por subvenciones	1,510.69	26.8
Ingresos por alquileres y arrendamientos	0.00	0.0
Ingresos por prestaciones de servicios	2,744.85	48.6
Ingresos por transferencias percibidas	53.50	0.9
Ingresos por transporte de personas o fletes prestados a tercero ¹	0.00	0.0
Ingresos por ventas de mercaderías revendidas sin transformación	0.00	0.0
Trabajos de fabricación realizados por terceros	0.00	0.0
Venta de bienes producidos por la empresa	1,100.60	19.5
Otros Ingresos	234.47	4.2

(¹) No está incluido en el apartado ingresos por prestaciones de servicios, actividad secundaria.

Nota: datos preliminares, sujetos a rectificación.

Fuente: Encuesta Nacional de Actividad Económica (ENAE) 2012.

Cuadro 3.17

REPÚBLICA DOMINICANA: Utilidad del ejercicio de las empresas de suministro de agua; evacuación de aguas residuales, gestión de desechos y descontaminación, según componentes de cálculo, 2011

Componentes	En millones de RD\$
Utilidad del ejercicio¹	-400.52
Ingresos	5,646.97
Gastos	4,037.54
Remuneraciones	1,803.99
Depreciación	205.96

(¹) La utilidad del ejercicio es igual a los ingresos menos las remuneraciones pagadas, gastos y depreciación.

Nota: datos preliminares, sujetos a rectificación.

Fuente: Encuesta Nacional de Actividad Económica (ENAE) 2012.

Cuadro 3.18

REPÚBLICA DOMINICANA: Utilidad del ejercicio de las empresas de suministro de agua; evacuación de aguas residuales, gestión de desechos y descontaminación, según rango de empleados, 2011

Rango de empleados	En millones de RD\$
Utilidad del ejercicio¹	-400.52
5 a 9	-0.55
10 a 29	15.44
30 a 49	-36.49
50 a 99	-2.76
100 a 249	80.89
250 o más	-457.05

(¹) La utilidad del ejercicio es igual a los ingresos menos las remuneraciones pagadas, gastos y depreciación.
 Nota: datos preliminares, sujetos a rectificación.
 Fuente: Encuesta Nacional de Actividad Económica (ENAE) 2012.

Cuadro 3.19

REPÚBLICA DOMINICANA: Rentabilidad de las empresas de suministro de agua; evacuación de aguas residuales, gestión de desechos y descontaminación por componentes de cálculo, según rango de empleados, 2011

Rango de empleados	En millones de RD\$		
	Rentabilidad	Utilidad del ejercicio	Ingresos
Total	-7.09	-400.52	5,646.97
5 a 9	-3.16	-0.55	17.50
10 a 29	4.20	15.44	367.20
30 a 49	-85.90	-36.49	42.48
50 a 99	-3.60	-2.76	76.70
100 a 249	11.44	80.89	707.04
250 o más	-10.30	-457.05	4,436.06

Nota: La utilidad del ejercicio es igual a los ingresos menos las remuneraciones pagadas, gastos y depreciación.
 La rentabilidad es igual a la utilidad del ejercicio sobre los ingresos, multiplicado por cien.
 Datos preliminares, sujetos a rectificación.
 Fuente: Encuesta Nacional de Actividad Económica (ENAE) 2012.



04 Construcción, minas y canteras

Estadísticas Económicas 2015

Cuadro 4.1

REPÚBLICA DOMINICANA: Número de permisos o licencias otorgadas para construcción en el sector privado, por provincia, según mes, 2014

Mes	Provincia																				
	Total general	Distrito Nacional	Azua	Dajabón	El Seibo	Españat	La Altagracia	La Romana	La Vega	Monte Cristi	Peravia	Puerto Plata	San Cristóbal	San Juan	San Pedro de Macorís	Santiago	Valverde	Monseñor Nouel	Monte Plata	San José de Ocoa	Santo Domingo
Total	742	24	2	1	1	15	16	3	3	1	1	16	2	1	4	286	3	2	1	1	179
Enero	62	15	1	0	0	0	2	0	0	1	0	0	1	0	0	24	1	0	0	0	17
Febrero	55	13	1	0	0	0	1	0	0	0	0	3	0	0	0	29	0	0	0	0	8
Marzo	47	9	0	0	0	1	0	1	0	0	0	0	0	0	1	2	1	2	0	0	12
Abril	52	12	0	0	0	3	0	0	0	0	0	1	0	1	0	2	0	0	0	0	15
Mayo	73	25	0	0	0	3	3	0	0	0	1	2	0	0	1	23	0	0	1	0	14
Junio	74	16	0	0	0	2	1	0	2	0	0	2	0	0	0	34	0	0	0	0	17
Julio	68	22	0	0	0	1	1	1	0	0	0	0	0	0	0	2	0	0	0	0	23
Agosto	74	25	0	1	0	2	1	0	0	0	0	2	0	0	1	28	0	0	0	1	13
Septiembre	65	13	0	0	1	1	0	0	0	0	0	2	0	0	0	22	0	0	0	0	26
Octubre	67	18	0	0	0	1	3	1	0	0	0	2	0	0	0	25	1	0	0	0	16
Noviembre	49	17	0	0	0	1	1	0	1	0	0	2	1	0	0	2	0	0	0	0	6
Diciembre	56	19	0	0	0	0	3	0	0	0	0	0	0	0	1	21	0	0	0	0	12

P: Cifras preliminares

Fuente: Registros administrativos del Depto. Tramitación de planos, Ministerio de Obras Públicas y Comunicaciones (MOPC)

Cuadro 4.2

REPÚBLICA DOMINICANA: Cantidad de construcciones del sector privado por provincia, según mes, 2014

Mes	Provincia																				
	Total	Distrito Nacional	Azua	Dajabón	El Seibo	Españillat	La Altagracia	La Romana	La Vega	Monte Cristi	Peravia	Puerto Plata	San Cristóbal	San Juan	San Pedro de Macorís	Santiago	Valverde	Monseñor Nouel	Monte Plata	San José de Ocoa	Santo Domingo
Total	1,767	323	3	1	1	31	58	4	22	1	1	67	2	1	7	420	6	2	1	1	815
Enero	181	15	1	0	0	0	6	0	0	1	0	0	1	0	0	28	1	0	0	0	128
Febrero	107	42	2	0	0	0	3	0	0	0	0	8	0	0	0	43	0	0	0	0	9
Marzo	71	9	0	0	0	1	0	1	0	0	0	0	0	0	1	20	4	2	0	0	33
Abril	100	29	0	0	0	7	0	0	0	0	0	1	0	1	0	33	0	0	0	0	29
Mayo	128	47	0	0	0	11	7	0	0	0	1	2	0	0	1	31	0	0	1	0	27
Junio	173	22	0	0	0	3	4	0	21	0	0	31	0	0	0	60	0	0	0	0	32
Julio	214	52	0	0	0	1	1	2	0	0	0	0	0	0	0	46	0	0	0	0	112
Agosto	199	27	0	1	0	3	1	0	0	0	0	3	0	0	1	40	0	0	0	1	122
Septiembre	203	15	0	0	1	3	0	0	0	0	0	6	0	0	0	42	0	0	0	0	136
Octubre	158	19	0	0	0	1	27	1	0	0	0	13	0	0	0	25	1	0	0	0	71
Noviembre	81	18	0	0	0	1	1	0	1	0	0	3	1	0	0	23	0	0	0	0	33
Diciembre	152	28	0	0	0	0	8	0	0	0	0	0	0	0	4	29	0	0	0	0	83

*: Cifras preliminares

Fuente: Registros administrativos del Depto. Tramitación de planos, Ministerio de Obras Públicas y Comunicaciones (MOPC)

Cuadro 4.3
 REPÚBLICA DOMINICANA: Área de construcción del sector privado, por provincia, según mes, 2014
 (En m²)

Mes	Provincia											
	Total	Distrito Nacional	Azua	Dajabón	El Seibo	Españillat	La Altagracia	La Romana	La Vega	Monte Cristi	Peravia	Puerto Plata
Total	1,906,570.84	729,487.99	2,277.07	19,231.45	248.00	23,118.83	65,429.47	17,358.36	13,052.76	377.24	441.51	55,689.44
Enero	126,803.68	33,688.01	720.43	0.00	0.00	0.00	2,255.10	0.00	0.00	377.24	0.00	0.00
Febrero	160,224.90	73,144.34	1,556.64	0.00	0.00	0.00	1,689.52	0.00	0.00	0.00	0.00	28,910.36
Marzo	119,333.68	52,916.02	0.00	0.00	0.00	846.60	0.00	14,173.50	0.00	0.00	0.00	0.00
Abril	102,006.30	49,458.18	0.00	0.00	0.00	3,806.79	0.00	0.00	0.00	0.00	0.00	835.05
Mayo	161,911.67	82,102.84	0.00	0.00	0.00	10,838.46	2,601.71	0.00	0.00	0.00	441.51	1,317.83
Junio	167,851.06	28,389.02	0.00	0.00	0.00	1,630.27	915.00	0.00	12,618.96	0.00	0.00	9,908.80
Julio	196,211.44	83,104.46	0.00	0.00	0.00	354.44	5,402.67	2,324.86	0.00	0.00	0.00	0.00
Agosto	223,113.52	97,240.96	0.00	19,231.45	0.00	748.84	499.88	0.00	0.00	0.00	0.00	2,823.81
Septiembre	160,026.36	29,477.47	0.00	0.00	248.00	1,887.28	0.00	0.00	0.00	0.00	0.00	6,436.15
Octubre	176,416.77	49,681.82	0.00	0.00	0.00	2,644.32	44,881.84	860.00	0.00	0.00	0.00	3,042.12
Noviembre	98,376.36	51,348.06	0.00	0.00	0.00	361.83	2,303.00	0.00	433.80	0.00	0.00	2,415.32
Diciembre	214,295.10	98,936.81	0.00	0.00	0.00	0.00	4,880.75	0.00	0.00	0.00	0.00	0.00

Cuadro 4.3

Mes	Provincia									
	Total	San Cristóbal	San Juan	San Pedro de Macorís	Santiago	Valverde	Monseñor Nouel	Monte Plata	San José de Ocoa	Santo Domingo
Total	1,906,570.84	1,420.00	208.34	39,868.72	324,394.58	7,522.20	1,070.13	375.00	1,056.00	603,943.75
Enero	126,803.68	1,155.00	0.00	0.00	13,500.33	950.70	0.00	0.00	0.00	74,156.87
Febrero	160,224.90	0.00	0.00	0.00	35,743.97	0.00	0.00	0.00	0.00	19,180.07
Marzo	119,333.68	0.00	0.00	469.02	15,029.33	5,723.13	1,070.13	0.00	0.00	29,105.95
Abril	102,006.30	0.00	208.34	0.00	26,279.20	0.00	0.00	0.00	0.00	21,418.74
Mayo	161,911.67	0.00	0.00	573.06	26,202.61	0.00	0.00	375.00	0.00	37,458.65
Junio	167,851.06	0.00	0.00	0.00	70,199.43	0.00	0.00	0.00	0.00	44,189.58
Julio	196,211.44	0.00	0.00	0.00	35,485.25	0.00	0.00	0.00	0.00	69,539.76
Agosto	223,113.52	0.00	0.00	37,698.00	23,049.79	0.00	0.00	0.00	1,056.00	40,764.79
Septiembre	160,026.36	0.00	0.00	0.00	28,305.18	0.00	0.00	0.00	0.00	93,672.28
Octubre	176,416.77	0.00	0.00	0.00	9,528.92	848.37	0.00	0.00	0.00	64,929.38
Noviembre	98,376.36	265.00	0.00	0.00	17,910.19	0.00	0.00	0.00	0.00	23,339.16
Diciembre	214,295.10	0.00	0.00	1,128.64	23,160.38	0.00	0.00	0.00	0.00	86,188.52

m²:metros cuadrados.

P: Cifras preliminares.

Fuente: Registros administrativos Depto. Tramitación de planos, Ministerio de Obras Públicas y Comunicaciones (MOPC)

Cuadro 4.4

REPÚBLICA DOMINICANA: Inversión en construcción del sector privado por provincia, según mes, 2014
(En RD\$)

Mes	Provincia											
	Total	Distrito Nacional	Azua	Dajabón	El Seibo	Españillat	La Altagracia	La Romana	La Vega	Monte Cristi	Peravia	Puerto Plata
Total	19,864,353,260.65	8,736,589,129.75	19,866,237.00	81,859,628.50	4,811,200.00	332,255,271.46	338,420,971.13	98,410,226.00	173,654,496.18	2,451,611.08	1,677,738.00	721,302,007.84
Enero	640,080,139.27	170,614,786.02	13,639,677.00	0.00	0.00	0.00	9,575,028.00	0.00	0.00	2,451,611.08	0.00	0.00
Febrero	929,881,515.43	434,057,386.48	6,226,560.00	0.00	0.00	0.00	6,976,984.00	0.00	0.00	0.00	0.00	190,066,453.00
Marzo	745,118,451.98	321,586,973.00	0.00	0.00	0.00	10,982,535.43	0.00	58,905,000.00	0.00	0.00	0.00	0.00
Abril	926,267,085.21	427,136,047.44	0.00	0.00	0.00	52,078,375.83	0.00	0.00	0.00	0.00	0.00	14,279,530.36
Mayo	1,671,879,818.60	736,520,036.17	0.00	0.00	0.00	144,455,278.91	10,736,120.00	0.00	0.00	0.00	1,677,738.00	24,134,852.21
Junio	2,196,909,141.08	288,900,241.99	0.00	0.00	0.00	21,194,981.17	4,117,500.00	0.00	168,032,109.82	0.00	0.00	275,883,243.08
Julio	1,868,638,587.03	927,138,746.03	0.00	0.00	0.00	6,202,955.20	17,571,540.00	28,837,726.00	0.00	0.00	0.00	0.00
Agosto	2,666,682,574.06	1,685,031,586.78	0.00	81,859,628.50	0.00	10,376,096.12	8,547,948.00	0.00	0.00	0.00	0.00	19,277,734.90
Septiembre	2,127,174,779.72	567,287,843.82	0.00	0.00	4,811,200.00	24,423,412.80	0.00	0.00	0.00	0.00	0.00	113,653,800.22
Octubre	1,885,256,343.86	863,384,487.47	0.00	0.00	0.00	56,354,267.02	219,657,721.92	10,667,500.00	0.00	0.00	0.00	56,563,505.21
Noviembre	1,316,792,162.33	814,681,136.75	0.00	0.00	0.00	6,187,368.98	10,363,500.00	0.00	5,622,386.36	0.00	0.00	27,442,888.86
Diciembre	2,889,672,662.08	1,500,249,857.80	0.00	0.00	0.00	0.00	50,874,629.21	0.00	0.00	0.00	0.00	0.00

Cuadro 4.4

Mes	Provincia									
	Total	San Cristóbal	San Juan	San Pedro de Macorís	Santiago	Valverde	Monseñor Nouel	Monte Plata	San José de Ocoa	Santo Domingo
Total	19,864,353,260.65	7,676,078.55	791,692.00	28,204,886.35	4,192,142,106.48	48,085,135.74	4,792,365.00	6,168,705.00	3,801,600.00	5,061,392,174.59
Enero	640,080,139.27	4,389,000.00	0.00	0.00	62,236,200.75	12,086,553.32	0.00	0.00	0.00	365,087,283.10
Febrero	929,881,515.43	0.00	0.00	0.00	174,810,640.27	0.00	0.00	0.00	0.00	117,743,491.68
Marzo	745,118,451.98	0.00	0.00	1,688,472.00	120,047,624.90	25,204,092.21	4,792,365.00	0.00	0.00	201,911,389.44
Abril	926,267,085.21	0.00	791,692.00	0.00	310,710,990.58	0.00	0.00	0.00	0.00	121,270,449.00
Mayo	1,671,879,818.60	0.00	0.00	7,108,276.35	323,527,395.22	0.00	0.00	6,168,705.00	0.00	417,551,416.74
Junio	2,196,909,141.08	0.00	0.00	0.00	1,149,371,503.97	0.00	0.00	0.00	0.00	289,409,561.05
Julio	1,868,638,587.03	0.00	0.00	0.00	518,210,052.24	0.00	0.00	0.00	0.00	370,677,567.56
Agosto	2,666,682,574.06	0.00	0.00	277,352.00	329,122,504.31	0.00	0.00	0.00	3,801,600.00	528,388,123.45
Septiembre	2,127,174,779.72	0.00	0.00	0.00	386,301,273.12	0.00	0.00	0.00	0.00	1,030,697,249.76
Octubre	1,885,256,343.86	0.00	0.00	0.00	151,777,461.64	10,794,490.21	0.00	0.00	0.00	516,056,910.39
Noviembre	1,316,792,162.33	3,287,078.55	0.00	0.00	302,720,626.83	0.00	0.00	0.00	0.00	146,487,176.00
Diciembre	2,889,672,662.08	0.00	0.00	19,130,786.00	363,305,832.65	0.00	0.00	0.00	0.00	956,111,556.42

P: Cifras preliminares.

Fuente: Registros administrativos Depto. Tramitación de planos, Ministerio de Obras Públicas y Comunicaciones (MOPC)

Cuadro 4.5

REPÚBLICA DOMINICANA: Cantidad de licencias otorgadas al sector privado por tipo de construcción, según mes, 2014

Mes	Total general	Almacén	Anexo a apartamento	Anexo a escuela y colegio	Anexo a industria	Anexo a vivienda	Anexo a vivienda y comercio	Apartamento o edificio	Cabaña (vivienda turística)	Centro comercial	Centro social (salón de reuniones, club social, plaza cultural)	Comercio (tienda, colmado, etc.)
Total	742	3	18	1	1	7	2	456	2	34	1	1
Enero	62	0	1	0	0	1	0	31	0	6	1	0
Febrero	55	0	2	0	0	1	0	31	0	1	0	0
Marzo	47	0	1	0	0	2	0	31	1	1	0	0
Abril	52	0	0	0	0	0	0	33	0	2	0	1
Mayo	73	0	2	0	1	0	0	51	0	4	0	0
Junio	74	1	1	0	0	0	1	45	1	0	0	0
Julio	68	0	3	0	0	2	0	41	0	1	0	0
Agosto	74	1	0	0	0	0	0	51	0	4	0	0
Septiembre	65	0	1	0	0	1	1	42	0	0	0	0
Octubre	67	1	3	0	0	0	0	34	0	6	0	0
Noviembre	49	0	1	1	0	0	0	29	0	3	0	0
Diciembre	56	0	3	0	0	0	0	37	0	6	0	0

Cuadro 4.5

Mes	Total general	Construcciones religiosas (iglesia, capilla)	Escuela (politécnico, centro de enseñanza)	Estación de gasolina (bomba)	Hospital (clínica, centro médico)	Industria y otros	Industrial (nave industrial)	Oficinas y otros	Universidad (centro de estudio superior)	Vivienda	Vivienda y comerci
Total	742	1	1	4	3	1	3	1	2	196	4
Enero	62	0	0	1	0	0	0	0	0	21	0
Febrero	55	1	0	0	0	0	0	0	2	16	1
Marzo	47	0	0	0	1	0	1	0	0	9	0
Abril	52	0	0	0	0	0	0	0	0	16	0
Mayo	73	0	0	1	0	0	0	1	0	13	0
Junio	74	0	0	0	2	1	0	0	0	21	1
Julio	68	0	0	0	0	0	0	0	0	20	1
Agosto	74	0	1	1	0	0	0	0	0	16	0
Septiembre	65	0	0	1	0	0	0	0	0	18	1
Octubre	67	0	0	0	0	0	1	0	0	22	0
Noviembre	49	0	0	0	0	0	1	0	0	14	0
Diciembre	56	0	0	0	0	0	0	0	0	10	0

P: Cifras preliminares.

Fuente: Registros administrativos Depto. Tramitación de planos, Ministerio de Obras Públicas y Comunicaciones (MOPC)

Cuadro 4.6

REPÚBLICA DOMINICANA: Cantidad de licencias otorgadas al sector privado por tipo de construcción, según mes, 2014

Mes	Tipo de construcción o uso											
	Total edificaciones	Almacén	Anexo a apartamento	Anexo a escuela y colegio	Anexo a industria	Anexo a vivienda	Anexo a vivienda y comercio	Apartamento o edificios de	Cabaña (vivienda turística)	Centro comercial	Centro social (salón de reuniones, club social, plaza cultural)	Comercio (tienda, colmado, etc.)
Total	1,767	3	28	1	1	7	2	1,440	11	36	1	1
Enero	181	0	1	0	0	1	0	149	0	7	1	0
Febrero	107	0	2	0	0	1	0	83	0	1	0	0
Marzo	71	0	1	0	0	2	0	55	1	1	0	0
Abril	100	0	0	0	0	0	0	81	0	2	0	1
Mayo	128	0	4	0	1	0	0	93	0	4	0	0
Junio	173	1	1	0	0	0	1	130	10	0	0	0
Julio	214	0	3	0	0	2	0	187	0	1	0	0
Agosto	199	1	0	0	0	0	0	176	0	4	0	0
Septiembre	203	0	1	0	0	1	1	178	0	0	0	0
Octubre	158	1	11	0	0	0	0	117	0	6	0	0
Noviembre	81	0	1	1	0	0	0	61	0	3	0	0
Diciembre	152	0	3	0	0	0	0	130	0	7	0	0

Cuadro 4.6

Mes	Tipo de construcción o uso										
	Total general	Construcciones religiosas (iglesia, capilla)	Escuela (politécnico, centro de enseñanza)	Estación de gasolina (bomba)	Hospital (clínica, centro médico)	Industria y otros	Industrial (nave industrial)	Oficinas y otros	Universidad (centro de estudio superior)	Vivienda	Vivienda y comercio
Total	742	1	1	4	3	1	3	1	2	196	4
Enero	62	0	0	1	0	0	0	0	0	21	0
Febrero	55	1	0	0	0	0	0	0	2	16	1
Marzo	47	0	0	0	1	0	1	0	0	9	0
Abril	52	0	0	0	0	0	0	0	0	16	0
Mayo	73	0	0	1	0	0	0	1	0	13	0
Junio	74	0	0	0	2	1	0	0	0	21	1
Julio	68	0	0	0	0	0	0	0	0	20	1
Agosto	74	0	1	1	0	0	0	0	0	16	0
Septiembre	65	0	0	1	0	0	0	0	0	18	1
Octubre	67	0	0	0	0	0	1	0	0	22	0
Noviembre	49	0	0	0	0	0	1	0	0	14	0
Diciembre	56	0	0	0	0	0	0	0	0	10	0

ⁱ: Cifras preliminares.

Fuente: Registros administrativos Depto. Tramitación de planos, Ministerio de Obras Públicas y Comunicaciones (MOPC)

Cuadro 4.7

REPÚBLICA DOMINICANA: Área construida por el sector privado, por tipo de construcción, según mes, 2014
(En m²)

Mes	Tipo de construcción o uso											
	Área total construida	Almacén	Anexo a apartamento	Anexo a escuela y colegio	Anexo a industria	Anexo a vivienda	Anexo a vivienda y comercio	Apartamento o edificios de ?????	Cabaña (vivienda turística)	Centro comercial	Centro social (salón de reuniones, club social, plaza cultural)	Comercio (tienda, colmado, etc.)
Total	1,906,571	1,113	65,275	265	674	1,951	2,640	1,525,375	4,103	134,070	377	328
Enero	126,804	0	16,610	0	0	54	0	94,600	0	7,648	377	0
Febrero	160,225	0	16,205	0	0	308	0	129,973	0	993	0	0
Marzo	119,334	0	487	0	0	520	0	73,495	3,302	29,542	0	0
Abril	102,006	0	0	0	0	0	0	93,476	0	894	0	328
Mayo	161,912	0	7,054	0	674	0	0	124,015	0	1,781	0	0
Junio	167,851	421	463	0	0	0	2,227	128,235	801	0	0	0
Julio	196,211	0	2,285	0	0	749	0	180,440	0	5,403	0	0
Agosto	223,114	479	0	0	0	0	0	188,299	0	9,629	0	0
Septiembre	160,026	0	251	0	0	320	413	152,150	0	0	0	0
Octubre	176,417	213	2,442	0	0	0	0	143,661	0	15,512	0	0
Noviembre	98,376	0	1,122	265	0	0	0	85,856	0	3,103	0	0
Diciembre	214,295	0	18,356	0	0	0	0	131,175	0	59,566	0	0

Cuadro 4.7

Mes	Tipo de construcción o uso										
	Área total construida	Construcciones religiosas (iglesia, capilla)	Escuela (politécnico, centro de enseñanza)	Estación de gasolina (bomba)	Hospital (clínica, centro médico)	Industria y otros	Industrial (nave industrial)	Oficinas y otros	Universidad (centro de estudio superior)	Viviendas	Vivienda y comercio
Total	1,906,571	835	19,231	991	12,826	10,018	16,071	24,229	6,701	77,426	2,070
Enero	126,804	0	0	455	0	0	0	0	0	7,060	0
Febrero	160,225	835	0	0	0	0	0	0	6,701	4,585	624
Marzo	119,334	0	0	0	619	0	7,882	0	0	3,486	0
Abril	102,006	0	0	0	0	0	0	0	0	7,308	0
Mayo	161,912	0	0	190	0	0	0	24,229	0	3,969	0
Junio	167,851	0	0	0	12,207	10,018	0	0	0	13,071	407
Julio	196,211	0	0	0	0	0	0	0	0	6,475	860
Agosto	223,114	0	19,231	98	0	0	0	0	0	5,377	0
Septiembre	160,026	0	0	248	0	0	0	0	0	6,466	179
Octubre	176,417	0	0	0	0	0	6,149	0	0	8,440	0
Noviembre	98,376	0	0	0	0	0	2,040	0	0	5,990	0
Diciembre	214,295	0	0	0	0	0	0	0	0	5,198	0

(m²): Metros cuadrados.

Fuente: Registros administrativos del Depto. Tramitación de planos, Ministerio de Obras Públicas y Comunicaciones (MOPC)

Cuadro 4.8

REPÚBLICA DOMINICANA: Valor de las macrovariables de la cuenta de producción de las empresas de la construcción, según componentes, 2011

Componentes	En millones de RD\$
Valor agregado	11,705.87
Valor bruto de producción	65,004.77
Remuneraciones	6,848.71
Consumo intermedio	53,298.90
Depreciación	898.57

Nota: datos preliminares, sujetos a rectificación.

Fuente: Encuesta Nacional de Actividad Económica (ENAE) 2012

Cuadro 4.9

REPÚBLICA DOMINICANA: Personal ocupado en las empresas de la construcción, según tipo de personal y sexo, 2011

Tipo de personal	Cantidad de personas	Participación (%)
Total de personal ocupado	29,942	100.0
Personal ocupado dependiente	27,011	90.2
Hombres	21,499	71.8
Mujeres	5,512	18.4
Personal no dependiente	2,931	9.8
Hombres	2,553	8.5
Mujeres	378	1.3

Nota: datos preliminares, sujetos a rectificación.

Fuente: Encuesta Nacional de Actividad Económica (ENAE) 2012

Cuadro 4.10

REPÚBLICA DOMINICANA: Remuneraciones pagadas por las empresas de la construcción, según componentes, 2011

Componentes	En millones de RD\$	Participación (%)
Total de remuneraciones	6,848.71	100.0
Total sueldos y salarios	6,098.80	89.1
Bonos vacacionales	107.40	1.6
Corrientes	4,672.80	68.2
Regalías pascual	384.10	5.6
Salarios en especie	4.58	0.1
Preaviso	323.90	4.7
Otras remuneraciones	606.00	8.8
Aportes patronales	749.91	10.9
Aportes básicos	723.00	10.6
Aportes complementarios	4.33	0.1
Otros aportes	22.57	0.3

Nota: datos preliminares, sujetos a rectificación.

Fuente: Encuesta Nacional de Actividad Económica (ENAE) 2012

Cuadro 4.11

REPÚBLICA DOMINICANA: Remuneraciones pagadas por las empresas de la construcción por componente, según rango de empleados, 2011

Componente	En millones de RD\$		
	Total	Aportes patronales	Sueldos y salarios
Total remuneraciones	6,848.71	749.91	6,098.80
5 a 9	598.65	50.42	548.22
10 a 29	1,188.24	138.21	1,050.03
30 a 49	501.17	36.36	464.80
50 a 99	499.59	50.73	448.86
100 a 249	727.23	90.65	636.58
250 o más	3,333.84	383.52	2,950.32

Nota: datos preliminares, sujetos a rectificación.

Fuente: Encuesta Nacional de Actividad Económica (ENAE) 2012

Cuadro 4.12

REPÚBLICA DOMINICANA: Aportes patronales de las empresas de la construcción, según planes, 2011

Planes	En millones de RD\$	
	Aportes patronales	Participación (%)
Total	749.91	100.0
Pensiones	333.96	44.5
Riesgo laboral	31.39	4.2
Salud	361.99	48.3
Otros	22.57	3.0

Nota: datos preliminares, sujetos a rectificación.

Fuente: Encuesta Nacional de Actividad Económica (ENAE) 2012

Cuadro 4.13

REPÚBLICA DOMINICANA: Aportes patronales de las empresas de la construcción, según rango de empleados, 2011

Rango de empleados	En millones de RD\$	
	Aportes patronales	Participación (%)
Total	749.91	100.0
5 a 9	50.42	6.7
10 a 29	138.21	18.4
30 a 49	36.36	4.8
50 a 99	50.73	6.8
100 a 249	90.65	12.1
250 o más	383.52	51.1

Nota: datos preliminares, sujetos a rectificación.

Fuente: Encuesta Nacional de Actividad Económica (ENAE) 2012

Cuadro 4.14

REPÚBLICA DOMINICANA: Valor bruto de producción de las empresas de la construcción, según componentes, 2011

Componentes	En millones de RD\$	
	Valor bruto de producción	Participación (%)
Total	65,004.77	100.0
Comercio	631.72	1.0
Construcción y fabricación por cuenta propia	0.00	0.0
Industrial	59,227.14	91.1
Servicios	5,048.44	7.8
Otras Fuentes	97.46	0.1

Nota: datos preliminares, sujetos a rectificación.

Fuente: Encuesta Nacional de Actividad Económica (ENAE) 2012

Cuadro 4.15

REPÚBLICA DOMINICANA: Valor bruto de producción de las empresas de la construcción, según rango de empleados, 2011

Rango de empleados	En millones de RD\$	
	Valor bruto de producción	Participación (%)
Total	65,004.77	100.0
5 a 9	8,649.10	13.3
10 a 29	9,641.71	14.8
30 a 49	6,740.81	10.4
50 a 99	3,747.88	5.8
100 a 249	7,958.16	12.2
250 o más	28,267.10	43.5

Nota: datos preliminares, sujetos a rectificación.

Fuente: Encuesta Nacional de Actividad Económica (ENAE) 2012

Cuadro 4.16

REPÚBLICA DOMINICANA: Gasto total de las empresas de la construcción, según rango de empleados, 2011

Rango de empleados	En millones de RD\$	
	Gasto	Participación (%)
Total	57,687.84	100.0
5 a 9	8,039.91	13.9
10 a 29	8,568.94	14.9
30 a 49	6,126.99	10.6
50 a 99	3,079.63	5.3
100 a 249	7,603.54	13.2
250 o más	24,268.83	42.1

Nota: datos preliminares, sujetos a rectificación.

Fuente: Encuesta Nacional de Actividad Económica (ENAE) 2012

Cuadro 4.17

REPÚBLICA DOMINICANA: Gasto total de las empresas de la construcción, según concepto de gasto, 2011

Componente	En millones de RD\$	
	Gasto	Participación %
Total	57,687.84	100.0
Costo de la materia prima y materiales consumidos para la producción de bienes	29,495.61	51.1
Costo de insumos y/o materiales consumidos para la producción de servicios	2,071.31	3.6
Trabajos de fabricación realizados por terceros con materia prima de la empresa	13,140.40	22.8
Reparación y mantenimiento de edificaciones realizados por terceros	29.87	0.1
Reparación y mantenimiento de maquinarias y equipos realizados por terceros	245.90	0.4
Coste de mercaderías de bienes y servicios revendidos sin transformación	506.41	0.9
Comisiones pagadas a terceros por servicios no financieros	0.05	0.0
Gastos en envases y envolturas	0.89	0.0
Repuestos y accesorios no incluidos en el punto 4	495.25	0.9
Alquileres de bienes inmuebles	1,035.81	1.8
Alquileres de bienes muebles (excepto leasing)	147.20	0.3
Arrendamientos financieros (leasing)	110.03	0.2

Cuadro 4.17

Componente	En millones de RD\$	
	Gasto	Participación %
Servicios de personal (personas morales)	1,825.22	3.2
Honorarios profesionales (personas físicas)	471.73	0.8
Vigilancia, seguridad y limpieza	129.30	0.2
Propaganda, publicidad y relaciones públicas	41.20	0.1
Gastos en investigación y desarrollo	0.81	0.0
Gastos en capacitación	24.60	0.0
Combustibles y lubricantes consumidos (si la empresa es de transporte, ir al punto 2)	961.03	1.7
Teléfono, internet y otros servicios de telecomunicaciones	336.76	0.6
Factura de electricidad	296.04	0.5
Factura de gas	0.00	0.0
Factura de agua y basura	16.20	0.0
Fletes y acarreo (todo monto que no está incluido en el valor de las compras o en los servicios recibidos)	244.96	0.4
Primas de seguros no sociales	505.02	0.9
Servicios informáticos	6.22	0.0
Gastos de exportación	0.00	0.0
Royalty, patentes y marcas	0.00	0.0
Intereses y cargos sobre préstamos	1,044.17	1.8
Otros gastos financieros	1,074.45	1.9
Gastos de depreciación	1,582.71	2.7
Gastos por amortización	47.41	0.1
Gastos extraordinarios	147.21	0.3
Otros gastos (materiales y útiles de oficina, viáticos, etc...)	1,654.08	2.9

Nota: datos preliminares, sujetos a rectificación.

Fuente: Encuesta Nacional de Actividad Económica (ENAE) 2012

Cuadro 4.18

REPÚBLICA DOMINICANA: Ingresos de las empresas de la construcción, según rango de empleados, 2011

Rango de empleados	En millones de RD\$	Participación (%)
Total	66,062.78	100.0
5 a 9	8,678.58	13.1
10 a 29	10,215.84	15.5
30 a 49	6,864.73	10.4
50 a 99	3,768.51	5.7
100 a 249	8,095.15	12.3
250 o más	28,439.97	43.0

Nota: datos preliminares, sujetos a rectificación.

Fuente: Encuesta Nacional de Actividad Económica (ENAE) 2012

Cuadro 4.19

REPÚBLICA DOMINICANA: Ingresos de las empresas de la construcción, según conceptos de ingresos, 2011

Conceptos	En millones de RD\$	
	Ingresos	Participación (%)
Total	66,062.78	100.0
Venta de bienes producidos por la empresa	35,526.06	53.8
Trabajos de fabricación realizados para terceros	23,723.73	35.9
Ingresos por reparaciones	174.27	0.3
Ingresos por prestaciones de servicios	4,868.83	7.4
Ingresos por venta de mercaderías de bienes y servicios revendidos sin transformación	1,138.13	1.7
Comisiones recibidas por intermediación en la compra y venta de mercaderías	0.00	0.0
Comisiones por ventas de servicios a terceros	0.15	0.0
Ingresos por transporte de personas o fletes prestados a terceros ¹	0.00	0.0
Ingresos por alquileres o arrendamientos	5.18	0.0
Ingresos financieros	293.72	0.4
Ingresos por transferencias y/o donaciones percibidas	0.00	0.0
Subvenciones	0.00	0.0
Ingresos extraordinarios	235.23	0.4
Otros ingresos	97.46	0.1

Nota: datos preliminares, sujetos a rectificación.

Fuente: Encuesta Nacional de Actividad Económica (ENAE) 2012

Cuadro 4.20

REPÚBLICA DOMINICANA: Utilidad del ejercicio de las empresas de la construcción, según componentes de cálculo, 2011

Componentes	En millones de RD\$
Utilidad del ejercicio¹	627.66
Ingresos	66,062.78
Gastos	57,687.84
Remuneraciones	6,848.71
Depreciación	898.57
Otras Fuentes	97.46

⁽¹⁾ La utilidad del ejercicio es igual a los ingresos menos las remuneraciones pagadas, gastos y depreciación.

Nota: datos preliminares, sujetos a rectificación.

Fuente: Encuesta Nacional de Actividad Económica (ENAE) 2012

Cuadro 4.21

REPÚBLICA DOMINICANA: Utilidad del ejercicio de las empresas de la construcción, según rango de empleados, 2011

Rango de empleados	En millones de RD\$
Total	627.66
5 a 9	5.40
10 a 29	415.95
30 a 49	11.87
50 a 99	125.45
100 a 249	-447.78
250 o más	516.78

Nota: datos preliminares, sujetos a rectificación.

Fuente: Encuesta Nacional de Actividad Económica (ENAE) 2012

Cuadro 4.22

REPÚBLICA DOMINICANA: Rentabilidad de las empresas de la construcción, por componentes de cálculo, según rango de empleados, 2011

Rango de empleados	Rentabilidad	En millones de RD\$	
		Utilidad del ejercicio	Ingresos
Total	0.95	627.66	66,062.78
5 a 9	0.06	5.40	8,678.58
10 a 29	4.07	415.95	10,215.84
30 a 49	0.17	11.87	6,864.73
50 a 99	3.33	125.45	3,768.51
100 a 249	-5.53	-447.78	8,095.15
250 o más	1.82	516.78	28,439.97

Nota:

La rentabilidad es igual a la utilidad del ejercicio sobre los ingresos, multiplicado por cien.

La utilidad del ejercicio es igual a los ingresos menos las remuneraciones pagadas, gastos y depreciación.

Datos preliminares, sujetos a rectificación.

Fuente: Encuesta Nacional de Actividad Económica (ENAE) 2012

Cuadro 4.23

REPÚBLICA DOMINICANA: Valor de las macrovariables de la cuenta de producción de las empresas de explotación de minas y canteras, según componentes, 2011

Componentes	En millones de RD\$
Valor agregado	2,719.81
Valor bruto de producción	20,804.08
Remuneraciones	1,659.32
Consumo intermedio	18,084.27
Depreciación	730.61

Nota: datos preliminares, sujetos a rectificación.

Fuente: Encuesta Nacional de Actividad Económica (ENAE) 2012.

Cuadro 4.24

REPÚBLICA DOMINICANA: Personal ocupado en las empresas de explotación de minas y canteras, según tipo de personal y sexo, 2011

Tipo de personal	Cantidad de personas	Participación (%)
Total de personal ocupado	4,751	100.0
Personal ocupado dependiente	3,936	82.8
Hombres	3,486	73.4
Mujeres	450	9.5
Personal no dependiente	816	17.2
Hombres	733	15.4
Mujeres	83	1.8

Nota: datos preliminares, sujetos a rectificación.

Fuente: Encuesta Nacional de Actividad Económica (ENAE) 2012

Cuadro 4.25

REPÚBLICA DOMINICANA: Remuneraciones pagadas por las empresas de explotación de minas y canteras, según componentes, 2011

Componente	En millones de RD\$	Participación (%)
Total de remuneraciones	1,659.32	100.0
Total sueldos y salarios	1,399.40	84.3
Bonos vacacionales	34.75	2.1
Corrientes	929.67	56.0
Regalías no imponibles	72.94	4.4
Salarios en especie	4.34	0.3
Preaviso	4.09	0.2
Otras remuneraciones	353.61	21.3
Aportes patronales	259.92	15.7
Aportes básicos	190.97	11.5
Aportes complementarios	49.00	3.0
Otros aportes	19.94	1.2

Nota: datos preliminares, sujetos a rectificación.

Fuente: Encuesta Nacional de Actividad Económica (ENAE) 2012

Cuadro 4.26

REPÚBLICA DOMINICANA: Remuneraciones pagadas por las empresas de explotación de minas y canteras por componente, según rango de empleados, 2011

Componente	En millones de RD\$		
	Total	Aportes patronales	Sueldos y salarios
Total remuneraciones	2,766.81	259.92	1,399.40
5 a 9	74.77	65.47	9.30
10 a 29	84.05	10.69	73.36
30 a 49	53.45	4.89	48.56
50 a 99	110.55	11.70	98.85
100 a 249 ¹
250 o más	1,336.49	167.16	1,169.33

(¹) En la muestra no se encontraron empresas formales con este rango de empleados.
 Nota: datos preliminares, sujetos a rectificación.
 Fuente: Encuesta Nacional de Actividad Económica (ENAE) 2012

Cuadro 4.27

REPÚBLICA DOMINICANA: Aportes patronales de las empresas de explotación de minas y canteras, según planes, 2011

Planes	En millones de RD\$	Participación (%)
Total	259.92	100.0
Pensiones	120.18	46.2
Riesgo laboral	16.25	6.3
Salud	103.54	39.8
Otros	19.94	7.7
Otros	19.94	7.7

Nota: datos preliminares, sujetos a rectificación.
 Fuente: Encuesta Nacional de Actividad Económica (ENAE) 2012.

Cuadro 4.28

REPÚBLICA DOMINICANA: Valor bruto de producción de las empresas de explotación de minas y canteras, según componentes, 2011

Componentes	En millones de RD\$	Participación (%)
Total	20,804.08	100.0
Comercio	0.00	0.0
Construcción y fabricación por cuenta propia	0.00	0.0
Industrial	20,753.53	99.8
Servicios	6.40	0.0
Otras fuentes	44.15	0.2
Mujeres	83	1.8

Nota: datos preliminares, sujetos a rectificación.
 Fuente: Encuesta Nacional de Actividad Económica (ENAE) 2012

Cuadro 4.29

REPÚBLICA DOMINICANA: Valor bruto de producción de las empresas de explotación de minas y canteras, según rango de empleados, 2011

Rango de empleados	En millones de RD\$	Participación (%)
Total	20,804.08	100.0
5 a 9	0.00	0.0
10 a 29	524.65	2.5
30 a 49	489.91	2.4
50 a 99	720.26	3.5
100 a 249 ¹
250 o más	19,069.26	91.7

(¹) En la muestra no se encontraron empresas formales con este rango de empleados para ENAE 2012.
 Nota: datos preliminares, sujetos a rectificación.
 Fuente: Encuesta Nacional de Actividad Económica (ENAE) 2011

Cuadro 4.30

REPÚBLICA DOMINICANA: Gasto de las empresas de explotación de minas y canteras, según rango de empleados, 2011

Rango de empleados	En millones de RD\$	Participación (%)
Total	19,443.42	100.0
5 a 9	138.2	0.7
10 a 29	518.2	2.7
30 a 49	451.2	2.3
50 a 99	591.6	3.0
100 a 249 ¹
250 o más	17,744.29	91.3

⁽¹⁾ En la muestra no se encontraron empresas formales con este rango de empleados para ENAE 2012.

Nota: datos preliminares, sujetos a rectificación.

Fuente: Encuesta Nacional de Actividad Económica (ENAE) 2012.

Cuadro 4.31

REPÚBLICA DOMINICANA: Gasto total de las empresas de explotación de minas y canteras, según concepto de gasto, 2011

Componente	En millones de RD\$	Participación
Total	19,443.42	100.0
Alquileres de bienes inmuebles	12.69	0.1
Alquileres de bienes muebles	59.54	0.3
Arrendamiento financiero	3.19	0.0
Combustibles y lubricantes consumidos	5,585.88	28.7
Comisiones pagadas a terceros por servicios no financieros	3.50	0.0
Costo de insumos y/o materiales consumidos para la producción de servicios	0.00	0.0
Costo de la materia prima y materiales consumidos para la producción de bienes	4,121.82	21.2
Costos de mercadería de bienes y servicios revendidos sin transformación	0.00	0.0
Factura de agua y basura	0.30	0.0
Factura de gas	146.08	0.8
Factura eléctrica	0.46	0.0

Cuadro 4.31

Componente	En millones de RD\$	Participación
Fletes y acarreo (todo monto que no esta incluido en el valor de compras o en los servicios recibidos)	317.55	1.6
Gasto por amortización	3.70	0.0
Gastos de exportación	329.58	1.7
Gastos en capacitación	38.88	0.2
Gastos en envases y envolturas	80.56	0.4
Gastos en investigación y desarrollo	138.56	0.7
Gastos extraordinarios	650.62	3.3
Gastos por depreciación	776.59	4.0
Honorarios profesionales	49.63	0.3
Intereses y cargos sobre préstamos	323.32	1.7
Otros gastos financieros	36.63	0.2
Primas de seguro no sociales	119.79	0.6
Propaganda, publicidad y relaciones públicas	7.48	0.0
Reparación y mantenimiento de maquinarias y equipos realizados por terceros	24.17	0.1
Reparación y mantenimiento de edificaciones realizados por terceros	72.39	0.4
Repuestos y accesorios	442.01	2.3
Royalty, patentes y marcas	131.14	0.7
Servicios de personal (personas morales)	1,082.62	5.6
Servicios informáticos	6.06	0.0
Teléfono, internet y otros servicios de telecomunicaciones	101.82	0.5
Trabajos de fabricación realizados por terceros con materia prima de la empresa	98.17	0.5
Vigilancia, seguridad y limpieza	83.58	0.4
Otros gastos (materiales y útiles de oficina, viáticos, etc.)	4,595.12	23.6

Nota: datos preliminares, sujetos a rectificación.

Fuente: Encuesta Nacional de Actividad Económica (ENAE) 2012

Cuadro 4.32

REPÚBLICA DOMINICANA: Ingresos de las empresas de explotación de minas y canteras, según rango de empleados, 2011

Rango de empleados	En millones de RD\$	Participación (%)
Total	42,634.33	100.0
5 a 9	22,563.14	52.9
10 a 29	524.65	1.2
30 a 49	490.05	1.1
50 a 99	736.40	1.7
100 a 249 ⁽¹⁾
250 o más	18,320.08	43.0

(¹) En la muestra no se encontraron empresas formales con este rango de empleados para ENAE 2012.
Nota: datos preliminares, sujetos a rectificación.
Fuente: Encuesta Nacional de Actividad Económica (ENAE) 2012.

Cuadro 4.33

REPÚBLICA DOMINICANA: Ingresos de las empresas de explotación de minas y canteras, según conceptos de ingresos, 2011

Concepto de ingreso	En millones de RD\$	Participación (%)
Total	42,634.33	100.0
Comisiones por ventas de servicios a terceros	0.00	0.0
Comisiones recibidas por intermediación en la compra y venta de mercaderías	0.00	0.0
Ingreso por reparaciones	0.00	0.0
Ingresos extraordinarios	2.88	0.0
Ingresos financieros	47.23	0.1
Ingresos por subvenciones	0.00	0.0
Ingresos por alquileres y arrendamientos	0.00	0.0
Ingresos por prestaciones de servicios	6.40	0.0
Ingresos por transferencias percibidas	22,563.14	52.9
Ingresos por transporte de personas o fletes prestados a tercero ⁽¹⁾	0.00	0.0
Ingresos por ventas de mercaderías revendidas sin transformación	0.00	0.0
Trabajos de fabricación realizados por terceros	0.00	0.0
Venta de bienes producidos por la empresa	19,970.52	46.8
Otros ingresos	44.15	0.1

(¹) No está incluido en el apartado ingresos por prestaciones de servicios, actividad secundaria
Nota: datos preliminares, sujetos a rectificación.
Fuente: Encuesta Nacional de Actividad Económica (ENAE) 2012

Cuadro 4.34

REPÚBLICA DOMINICANA: Utilidad del ejercicio de las empresas de explotación de minas y canteras, según componentes de cálculo, 2011

Componentes	En millones de RD\$
Utilidad del ejercicio⁽¹⁾	20,800.99
Ingresos	42,634.33
Gastos	19,443.42
Remuneraciones	1,659.32
Depreciación	730.61

(¹) La utilidad del ejercicio, es igual a los ingresos menos las remuneraciones pagadas, los gastos y la depreciación.
Nota: datos preliminares, sujetos a rectificación.
Fuente: Encuesta Nacional de Actividad Económica (ENAE) 2012.

Cuadro 4.35

REPÚBLICA DOMINICANA: Utilidad del ejercicio de las empresas de explotación de minas y canteras, según rango de empleados, 2011

Rango de empleados	En millones de RD\$
Total	20,800.99
5 a 9	22,350.17
10 a 29	-92.19
30 a 49	-15.65
50 a 99	-7.49
100 a 249	-
250 o más	-1,433.86

(¹) La utilidad del ejercicio es igual a los ingresos menos las remuneraciones pagadas, los gastos y la depreciación.
Nota: datos preliminares, sujetos a rectificación.
Fuente: Encuesta Nacional de Actividad Económica (ENAE 2009, ENAE 2011 y ENAE 2012).

Cuadro 4.36

REPÚBLICA DOMINICANA: Rentabilidad de las empresas de explotación de minas y canteras por componentes de cálculo, según rango de empleados, 2011

Rango de empleados	En millones de RD\$		
	Rentabilidad	Utilidad del ejercicio	Ingresos
Total	48.79	20,800.99	42,634.33
5 a 9	99.06	22,350.17	22,563.14
10 a 29	-17.57	-92.19	524.65
30 a 49	-3.19	-15.65	490.05
50 a 99	-1.02	-7.49	736.40
100 a 249 ¹	--	--	--
250 o más	-7.83	-1,433.86	18,320.08

(¹) En la muestra no se encontraron empresas formales con este rango de empleados para ENAE 2012.

Nota:

La utilidad del ejercicio es igual a los ingresos menos las remuneraciones pagadas, los gastos y la depreciación.

La rentabilidad es igual a la utilidad del ejercicio sobre los ingresos, multiplicado por cien.

Datos preliminares, sujetos a rectificación.

Fuente: Encuesta Nacional de Actividad Económica, ENAE 2012.



05 Comercio interno

Estadísticas Económicas 2015

Cuadro 5.1

REPÚBLICA DOMINICANA: Consumo de derivados del petróleo, por tipo de combustible, según mes, 2014

Mes	Total	G.L.P. uso general	Gasolina premium	Gasolina premium exenta de impuestos	Gasolina regular	Kerosene	Avtur	Gasoil regular	Gasoil normal exento de impuestos	Gasoil generación (interconectado)	Gasoil generación (no interconectado)	Gasoil regular compensado a transportistas
Total	1,258,112,426	408,485,612	109,539,519	123,907	183,537,278	3,979,573	115,758,671	145,454,679	3,289,670	5,682,594	20,979,840	47,998,032
Enero	96,780,343	32,885,383	8,712,193	5,899	15,345,488	377,255	10,951,651	12,208,492	313,833	520,029	1,295,195	3,887,725
Febrero	94,720,865	29,734,734	8,042,445	11,845	14,102,147	358,992	10,302,082	10,947,622	184,410	466,862	1,148,370	4,168,900
Marzo	109,920,429	34,157,520	9,237,691	11,837	15,637,440	392,216	11,731,181	12,590,407	255,264	466,232	1,700,098	4,322,506
Abril	103,339,816	34,048,236	8,885,871	5,901	15,308,589	382,597	9,900,654	12,175,914	272,044	509,515	1,627,804	3,962,454
Mayo	106,681,152	34,093,675	9,296,858	17,721	15,832,325	421,119	7,821,407	14,962,137	193,103	493,830	1,787,217	4,146,592
Junio	97,873,060	32,059,341	8,204,558	8,343	14,583,976	275,852	8,402,474	12,111,233	335,063	511,615	1,584,092	3,921,442
Julio	105,055,918	33,664,143	8,891,969	8,353	15,392,948	325,487	9,446,051	13,038,294	279,231	428,667	1,742,198	3,602,136
Agosto	105,092,746	34,391,524	9,012,373	9,801	15,485,118	313,886	8,831,950	11,483,376	239,806	500,229	1,841,340	3,988,506
Septiembre	104,010,753	33,760,986	8,825,652	11,771	14,457,679	295,850	7,548,815	11,548,471	209,263	403,785	2,087,592	3,351,026
Octubre	105,472,244	34,030,151	9,377,066	12,757	14,817,801	296,415	7,816,665	11,708,297	286,001	510,884	1,996,129	4,494,632
Noviembre	107,740,448	34,107,770	9,745,827	10,835	15,125,839	246,702	9,759,159	11,366,360	525,653	515,028	2,090,217	3,585,173
Diciembre	121,424,652	41,552,149	11,307,016	8,844	17,447,928	293,202	13,246,582	11,314,076	195,999	355,918	2,079,588	4,566,940

Cuadro 5.1

Mes	Total	Gasoil premium	Gasoil óptimo	Gasoil premium exento de impuestos	Gasoil regular exento de advalorem	Gasoil a precio especial	Fuel oil carga	Fuel oil generación eléctrica (interconectado)	Fuel oil generación eléctrica (no interconectado)	Fuel oil exonerado a zonas francas	Fuel oil a precio especial
Total	1,258,112,426	31,985,768	12,793,326	19,030,531	0	15,902,651	2,229,556	6,954,019	11,847,900	2,137,594	110,401,706
Enero	96,780,343	1,589,204	2,565,354	201,882	0	784,773	201,882	201,689	1,544,826	239,764	2,947,826
Febrero	94,720,865	2,450,142	609,658	1,398,057	0	0	132,006	436,505	1,519,426	279,903	8,426,759
Marzo	109,920,429	3,032,223	576,972	1,589,878	0	2,853,488	227,050	249,985	1,478,418	184,820	9,225,203
Abril	103,339,816	2,823,815	971,487	1,455,322	0	0	162,634	226,035	1,465,493	218,657	8,936,794
Mayo	106,681,152	3,224,934	865,095	1,567,534	0	1,039,231	237,223	407,238	1,235,084	181,668	8,857,161
Junio	97,873,060	2,398,684	975,458	1,962,802	0	0	235,380	456,462	1,280,622	195,914	8,369,749
Julio	105,055,918	2,738,614	849,977	1,677,752	0	1,387,035	181,583	522,272	937,427	125,834	9,815,947
Agosto	105,092,746	2,813,131	834,151	1,727,542	0	2,072,970	157,728	579,674	483,063	127,990	10,198,588
Septiembre	104,010,753	2,646,862	985,713	1,830,427	0	2,936,923	198,921	572,953	431,582	80,964	11,825,518
Octubre	105,472,244	2,816,470	1,045,737	1,838,002	0	2,101,054	234,719	1,185,535	535,040	144,929	10,223,960
Noviembre	107,740,448	2,587,896	1,154,508	1,922,008	0	2,727,177	121,143	1,106,566	472,321	188,696	10,381,570
Diciembre	121,424,652	2,863,793	1,359,216	1,859,325	0	0	139,287	1,009,105	464,598	168,455	11,192,631

Cuadro 5.2

REPÚBLICA DOMINICANA: Valor de las macro variables de la cuenta de producción de las empresas de comercio al por mayor y por menor; reparación de vehículos automotores y motocicletas, según componente, 2011

Componentes	En millones de RD\$
Valor agregado	94,210.45
Valor bruto de producción	180,215.35
Remuneraciones	42,424.90
Consumo intermedio	86,004.90
Depreciación	4,511.74

Fuente: Encuesta Nacional de Actividad Económica, ENAE 2012.

Cuadro 5.3

REPÚBLICA DOMINICANA: Personal ocupado por las empresas de comercio al por mayor y por menor; reparación de vehículos automotores y motocicletas, según tipo de personal y sexo, 2011

Tipo de personal	Cantidad de personas	Participación (%)
Total de personal ocupado	183,436	100.0
Personal ocupado dependiente	175,296	95.6
Hombres	111,385	60.7
Mujeres	63,911	34.8
Personal no dependiente	8,139	4.4
Hombres	6,583	3.6
Mujeres	1,557	0.8

Fuente: Encuesta Nacional de Actividad Económica, ENAE 2012.

Cuadro 5.4

REPÚBLICA DOMINICANA: Remuneraciones pagadas por las empresas de comercio al por mayor y por menor; reparación de vehículos automotores y motocicletas, según componente, 2011

Componente	En millones de RD\$	Participación (%)
Total de remuneraciones	42,424.90	100.0
Total sueldos y salarios	37,368.30	88.1
Bonos vacacionales	323.51	0.8
Corrientes	27,560.47	65.0
Regalías no imponibles	2,112.50	5.0
Salarios en especie	239.89	0.6
Preaviso	277.22	0.7
Otras remuneraciones	6,854.71	16.2
Aportes patronales	5,056.60	11.9
Aportes básicos	4,205.08	9.9
Aportes complementarios	532.84	1.3
Otros aportes	318.68	0.8

Fuente: Encuesta Nacional de Actividad Económica, ENAE 2012.

Cuadro 5.5

REPÚBLICA DOMINICANA: Remuneraciones pagadas por las empresas de comercio al por mayor y por menor; reparación de vehículos automotores y motocicletas, por componente, según rango de empleados, 2011

Componente	En millones de RD\$		
	Total	Aportes patronales	Sueldos y salarios
Total remuneraciones	42,424.90	5,056.60	37,368.30
5 a 9	3,328.68	346.58	2,982.10
10 a 29	9,135.85	1,104.90	8,030.95
30 a 49	3,716.50	443.58	3,272.92
50 a 99	5,116.43	561.55	4,554.88
100 a 249	5,861.77	664.15	5,197.62
250 o más	15,265.67	1,935.84	13,329.83

Fuente: Encuesta Nacional de Actividad Económica, ENAE 2012.

Cuadro 5.6

REPÚBLICA DOMINICANA: Aportes patronales de las empresas de comercio al por mayor y por menor; reparación de vehículos automotores y motocicletas, según planes, 2011

Componentes	Aportes patronales	Participación (%)
Total	4,619.28	100.0
Pensiones	2,029.19	43.9
Riesgo laboral	188.81	4.1
Salud	2,519.91	54.6
Otros	318.68	6.9

Fuente: Encuesta Nacional de Actividad Económica, ENAE 2012.

Cuadro 5.7

REPÚBLICA DOMINICANA: Valor bruto de producción de las empresas de comercio al por mayor y por menor; reparación de vehículos automotores y motocicletas, según componente, 2011

Componente	En millones de RD\$	Participación (%)
Total	138,624.92	100.0
Comercio	124,019.11	89.5
Construcción y fabricación por cuenta propia	700.40	0.5
Industrial	15,928.17	11.5
Servicios	37,283.42	26.9
Otras fuentes	2,284.25	1.6
Mujeres	1,557	0.8

Fuente: Encuesta Nacional de Actividad Económica, ENAE 2012.

Cuadro 5.8

REPÚBLICA DOMINICANA: Valor bruto de producción de las empresas de comercio al por mayor y por menor; reparación de vehículos automotores y motocicletas, según rango de empleados, 2011.

Rango de empleados	En millones de RD\$	Participación (%)
Total	180,215.35	100.0
5 a 9	15,462.15	8.6
10 a 29	58,193.82	32.3
30 a 49	14,875.68	8.3
50 a 99	13,267.57	7.4
100 a 249	31,399.38	17.4
250 o más	47,016.75	26.1

Fuente: Encuesta Nacional de Actividad Económica, ENAE 2012.

Cuadro 5.9

REPÚBLICA DOMINICANA: Gasto total de las empresas de comercio al por mayor y por menor; reparación de vehículos automotores y motocicletas, según rango de empleados, 2011

Rango de empleados	En millones de RD\$	Participación (%)
Total	654,394.52	100.0
5 a 9	51,276.90	7.8
10 a 29	167,949.02	25.7
30 a 49	41,302.22	6.3
50 a 99	47,721.78	7.3
100 a 249	125,874.19	19.2
250 o más	220,270.41	33.7

Fuente: Encuesta Nacional de Actividad Económica, ENAE 2012.

Cuadro 5.10

REPÚBLICA DOMINICANA: Gasto total de las empresas de comercio al por mayor y por menor; reparación de vehículos automotores y motocicletas, según concepto de gasto, 2011

Componente	En millones de RD\$	Participación (%)
Total	654,394.52	100.0
Alquileres de bienes inmuebles	3,269.99	0.5
Alquileres de bienes muebles	266.59	0.0
Arrendamiento financiero	5.91	0.0
Combustibles y lubricantes consumidos	3,891.87	0.6
Comisiones pagadas a terceros por servicios no financieros	591.89	0.1
Costo de insumos y/o materiales consumidos para la producción de servicios	7,073.74	1.1
Costo de la materia prima y materiales consumidos para la producción de bienes	28,841.36	4.4
Costos de mercadería de bienes y servicios revendidos sin transformación	523,948.11	80.5
Factura de agua y basura	215.78	0.0
Factura de gas	5,377.34	0.8
Factura eléctrica	98.09	0.0
Fletes y acarreo (todo monto que no está incluido en el valor de compras o en los servicios recibidos)	1,524.06	0.2
Gastos por amortización	691.11	0.1
Gastos de exportación	70.72	0.0
Gastos en capacitación	106.41	0.0
Gastos en envases y envolturas	661.24	0.1
Gastos en investigación y desarrollo	52.44	0.0
Gastos extraordinarios	3,354.61	0.5
Gastos por depreciación	7,162.18	1.1
Honorarios profesionales	1,585.53	0.2
Intereses y cargos sobre préstamos	4,172.50	0.6
Otros gastos financieros	28,920.43	4.4
Primas de seguro no sociales	2,177.71	0.3
Propaganda, publicidad y relaciones públicas	5,758.21	0.9
Reparación y mantenimiento de maquinarias y equipos realizados por terceros	2,232.19	0.3

Cuadro 5.10

Componente	En millones de RD\$	Participación (%)
Reparación y mantenimiento de edificaciones realizados por terceros	494.17	0.1
Repuestos y accesorios	654.61	0.1
Royalty, patentes y marcas	933.55	0.1
Servicios de personal (personas morales)	1,481.29	0.2
Servicios informáticos	158.37	0.0
Teléfono, Internet y otros servicios de telecomunicaciones	1,792.40	0.3
Trabajos de fabricación realizados por terceros con materia prima de la empresa	598.84	0.1
Vigilancia, seguridad y limpieza	1,205.04	0.2
Otros gastos (materiales y útiles de oficina, viáticos, etc.)	15,026.22	2.3

Fuente: Encuesta Nacional de Actividad Económica, ENAE 2012.

Cuadro 5.11

REPÚBLICA DOMINICANA: Ingresos de las empresas de comercio al por mayor y por menor; reparación de vehículos automotores y motocicletas, según rango de empleados, 2011

Rango de empleados	En millones de RD\$	Participación (%)
Total	708,810.18	100.0
5 a 9	61,337.72	8.7
10 a 29	159,711.69	22.5
30 a 49	48,032.97	6.8
50 a 99	54,658.06	7.7
100 a 249	145,398.38	20.5
250 o más	239,671.36	33.8

Fuente: Encuesta Nacional de Actividad Económica, ENAE 2012.

Cuadro 5.12

REPÚBLICA DOMINICANA: Ingresos de las empresas de comercio al por mayor y por menor; reparación de vehículos automotores y motocicletas, según concepto de ingresos, 2011

Concepto	En millones de RD\$	Participación (%)
Total	708,574.08	100.0
Comisiones por ventas de servicios a terceros	236.10	0.0
Comisiones recibidas por intermediación en la compra y venta de mercaderías	10,002.83	1.4
Ingresos por reparaciones	24,710.40	3.5
Ingresos extraordinarios	2,375.15	0.3
Ingresos financieros	912.83	0.1
Ingresos por subvenciones	1,928.65	0.3
Ingresos por alquileres y arrendamientos	900.59	0.1
Ingresos por prestaciones de servicios	11,427.98	1.6
Ingresos por transferencias percibidas	0.00	0.0
Ingresos por transporte de personas o fletes prestados a terceros ¹	8.34	0.0
Ingresos por ventas de mercaderías revendidas sin transformación	637,964.39	90.0
Trabajos de fabricación realizados por terceros	1,124.69	0.2
Venta de bienes producidos por la empresa	14,933.97	2.1
Otros ingresos	2,284.25	0.3

(¹): No está incluido en el apartado Ingresos por prestaciones de servicios, Actividad secundaria.
Fuente: Encuesta Nacional de Actividad Económica, ENAE 2012.

Cuadro 5.13

REPÚBLICA DOMINICANA: Utilidad del ejercicio de las empresas de comercio al por mayor y por menor; reparación de vehículos automotores y motocicletas, según componente de cálculo, 2011

Componente	En millones de RD\$
Utilidad del ejercicio ¹	7,479.02
Ingresos	708,810.18
Gastos	654,394.52
Remuneraciones	42,424.90
Depreciación	4,511.74
250 o más	33.8

(¹): La utilidad del ejercicio es igual a los ingresos menos las remuneraciones pagadas, gastos y depreciación.
Fuente: Encuesta Nacional de Actividad Económica, ENAE 2012.

Cuadro 5.14

REPÚBLICA DOMINICANA: Utilidad del ejercicio de las empresas de comercio al por mayor y por menor; reparación de vehículos automotores y motocicletas, según rango de empleados, 2011

Rango de empleados	En millones de RD\$
Utilidad del ejercicio ¹	7,479.02
5 a 9	6,538.80
10 a 29	-18,216.32
30 a 49	2,179.56
50 a 99	1,539.46
100 a 249	13,244.80
250 o más	2,192.72

(¹): La utilidad del ejercicio es igual a los ingresos menos las remuneraciones pagadas, gastos y depreciación.
Fuente: Encuesta Nacional de Actividad Económica, ENAE 2012.

Cuadro 5.15

REPÚBLICA DOMINICANA: Rentabilidad de las empresas de comercio al por mayor y por menor; reparación de vehículos automotores y motocicletas por componente de cálculo, según rango de empleados, 2011

Rango de empleados	En millones de RD\$		
	Rentabilidad	Utilidad del ejercicio	Ingresos
Total	1.06	7,479.02	708,810.18
5 a 9	10.66	6,538.80	61,337.72
10 a 29	-11.41	-18,216.32	159,711.69
30 a 49	4.54	2,179.56	48,032.97
50 a 99	2.82	1,539.46	54,658.06
100 a 249	9.11	13,244.80	145,398.38
250 o más	0.91	2,192.72	239,671.36

Nota:

La utilidad del ejercicio es igual a los ingresos menos las remuneraciones pagadas, gastos y depreciación.
La rentabilidad es igual a la utilidad del ejercicio sobre los ingresos, multiplicado por cien.
Fuente: Encuesta Nacional de Actividad Económica, ENAE 2012.



06 Turismo

Estadísticas Económicas 2015

Cuadro 6.1

REPÚBLICA DOMINICANA: Evolución del sector turismo, por trimestre, según principales indicadores, 2014*

Principales indicadores	2014*			
	Enero-Marzo	Enero-Junio	Enero-Septiembre	Enero-Diciembre
Habitaciones hoteleras	68,322	68,346	68,496	68,840
Tasa ocupación hotelera (%)	89	81	76	75
Ingresos por turismo (millones US\$)	1,548	2,899	4,285	5,637

Incluye subsectores: hoteles, bares y restaurantes.

(*): Cifras sujetas a rectificación.

Fuentes: Asociación Nacional de Hoteles y Restaurantes (ASONAHORES) y Banco Central de la República Dominicana, BCRD.

Cuadro 6.2

REPÚBLICA DOMINICANA: Llegada de pasajeros vía aérea, dominicanos y extranjeros, residentes y no residentes, según mes, 2014

Mes	Total residentes / no residentes	Total residentes	Dominicanos residentes	Extranjeros residentes	Total no residentes	Dominicanos no residentes	Extranjeros no residentes
Total	5,648,743	507,366	460,957	46,409	5,141,377	676,734	4,464,643
Enero	496,724	47,575	41,220	6,355	449,149	38,674	410,475
Febrero	472,393	25,901	22,981	2,920	446,492	41,937	404,555
Marzo	533,466	32,450	28,994	3,456	501,016	48,733	452,283
Abril	483,825	38,807	34,700	4,107	445,018	50,868	394,150
Mayo	423,731	37,820	33,781	4,039	385,911	49,951	335,960
Junio	480,847	38,808	35,021	3,787	442,039	62,052	379,987
Julio	566,213	51,598	47,003	4,595	514,615	80,638	433,977
Agosto	486,109	61,394	55,852	5,542	424,715	61,069	363,646
Septiembre	324,695	42,374	38,915	3,459	282,321	42,803	239,518
Octubre	363,979	40,491	37,490	3,001	323,488	47,061	276,427
Noviembre	435,281	42,998	39,948	3,050	392,283	48,112	344,171
Diciembre	581,480	47,150	45,052	2,098	534,330	104,836	429,494

Fuentes: Registros administrativos del sector turismo y Depto. de Cuentas Nacionales del Banco Central de la República Dominicana, BCRD.

Cuadro 6.3

REPÚBLICA DOMINICANA: Llegada de pasajeros vía aérea, por nacionalidad, según mes, 2014

Mes	Total no residentes, extranjeros+dominicanos*	Extranjeros	Dominicanos	América del Norte	Canadá	Estados Unidos	México	América Central y el Caribe	Aruba	Islas Caicos y Turcas	Costa Rica	Cuba	Curazao	El Salvador	Guadalupe
Total	5,141,377	4,464,643	676,734	2,525,623	706,394	1,784,486	34,743	183,099	527	1,140	10,839	14,992	351	5,580	995
Enero	449,149	410,475	38,674	226,516	108,135	116,738	1,643	9,118	48	92	905	858	5	262	5
Febrero	446,492	404,555	41,937	231,507	99,684	129,777	2,046	9,881	21	75	870	987	5	637	0
Marzo	501,016	452,283	48,733	285,904	112,306	171,115	2,483	11,035	62	90	835	1,218	20	444	5
Abril	445,018	394,150	50,868	236,974	79,466	154,554	2,954	10,736	28	107	907	895	0	547	0
Mayo	385,911	335,960	49,951	200,350	33,167	164,639	2,544	12,794	14	50	1,173	1,400	10	448	15
Junio	442,039	379,987	62,052	227,501	29,824	194,397	3,280	29,736	17	96	942	2,116	35	558	0
Julio	514,615	433,977	80,638	256,943	31,201	221,868	3,874	33,661	15	161	1,120	1,883	20	645	190
Agosto	424,715	363,646	61,069	203,954	32,358	168,377	3,219	17,606	13	90	515	1,603	15	463	775
Septiembre	282,321	239,518	42,803	112,320	22,308	87,414	2,598	11,031	16	115	796	918	36	316	0
Octubre	323,488	276,427	47,061	130,729	26,524	100,597	3,608	12,211	46	70	869	862	60	445	5
Noviembre	392,283	344,171	48,112	173,138	51,781	118,564	2,793	13,558	232	80	880	1,208	75	367	0
Diciembre	534,330	429,494	104,836	239,787	79,640	156,446	3,701	11,732	15	114	1,027	1,044	70	448	0

Cuadro 6.3, continuación...

Mes	Total no residentes, extranjeros+dominicanos*	Brasil	Chile	Colombia	Ecuador	Perú	Uruguay	Venezuela	Otros	Asia	China	Corea del Sur	India	Israel	Japón	Taiwán	Otros
Total	5,141,377	114,129	82,027	62,893	13,009	34,431	5,599	112,854	5,252	15,437	2,652	1,860	2,152	1,779	2,038	846	4,110
Enero	449,149	10,293	7,708	4,006	652	2,006	575	5,417	859	1,239	129	188	126	177	137	15	467
Febrero	446,492	7,334	10,371	2,787	1,481	2,923	335	6,074	648	1,857	228	272	270	202	315	190	380
Marzo	501,016	9,050	4,364	3,312	1,012	2,403	560	5,848	261	1,846	415	182	242	174	215	100	518
Abril	445,018	8,977	4,290	4,896	935	2,010	761	8,234	397	1,025	162	54	156	154	160	25	314
Mayo	385,911	10,305	7,457	4,798	775	4,146	509	6,844	610	1,212	279	158	160	120	135	20	340
Junio	442,039	7,975	7,897	6,406	882	2,371	522	8,730	295	1,244	175	150	158	137	166	75	383
Julio	514,615	8,989	7,938	5,376	1,884	4,086	589	10,182	446	1,167	165	136	200	141	165	110	250
Agosto	424,715	8,154	6,990	6,109	1,823	2,960	309	13,161	235	1,065	124	201	162	158	126	25	269
Septiembre	282,321	9,262	6,919	5,056	975	2,826	456	11,718	382	924	248	102	87	60	169	35	223
Octubre	323,488	9,302	6,919	6,174	1,114	4,085	317	11,878	303	1,210	170	145	137	137	143	141	337
Noviembre	392,283	9,810	6,108	6,529	716	2,389	375	11,661	347	1,494	302	162	308	188	151	60	323
Diciembre	534,330	14,678	5,066	7,444	760	2,226	291	13,107	469	1,154	255	110	146	131	156	50	306

Cuadro 6.3, continuación...

Mes	Total no residentes, extranjeros+dominicanos*	Europa	Alemania	Austria	Bélgica	Bulgaria	Dinamarca	Escocia	España	Finlandia	Francia	Grecia	Holanda	Hungría	Inglaterra	Irlanda	Italia
Total	5,141,377	1,183,784	230,733	9,836	36,616	892	3,583	35	150,859	3,885	229,678	685	32,498	1,373	126,563	1,219	82,010
Enero	449,149	125,334	21,847	1,692	2,731	74	998	0	9,355	1,100	29,265	79	2,230	238	8,000	88	10,119
Febrero	446,492	117,759	20,743	1,066	2,301	157	946	5	8,794	1,211	30,528	85	1,950	232	6,843	82	8,554
Marzo	501,016	116,295	25,360	1,357	2,536	90	470	1	9,248	421	26,129	82	2,482	184	7,665	174	8,558
Abril	445,018	104,706	22,521	1,404	3,754	61	111	0	11,177	35	23,932	39	2,773	62	8,887	99	6,922
Mayo	385,911	74,238	14,974	588	2,307	85	36	4	9,270	37	11,823	58	3,126	101	12,368	87	4,800
Junio	442,039	75,697	13,331	370	2,820	33	80	0	14,018	35	9,487	41	2,818	55	12,257	143	5,476
Julio	514,615	92,956	11,615	544	3,507	35	290	5	20,740	17	17,820	75	3,871	60	12,424	130	6,062
Agosto	424,715	91,772	13,964	186	3,703	25	26	8	19,334	10	17,980	32	2,398	30	12,895	64	6,761
Septiembre	282,321	69,185	14,703	198	2,966	25	51	0	13,597	15	7,796	20	2,584	35	11,930	66	3,429
Octubre	323,488	83,944	18,121	250	3,128	82	130	7	11,092	35	12,564	65	3,271	80	10,888	62	4,589
Noviembre	392,283	109,229	26,993	522	3,533	90	150	0	11,549	107	18,069	63	2,293	105	10,605	113	6,590
Diciembre	534,330	122,669	26,561	1,659	3,330	135	295	5	12,685	862	24,285	46	2,702	191	11,801	111	10,150

Cuadro 6.3

Mes	Total no residentes, extranjeros+dominicanos*	Luxemburgo	Noruega	Polonia	Portugal	República Checa	Rumanía	Rusia	Suecia	Suiza	Ucrania	Otros	Resto del mundo	Australia	Otros
Total	5,141,377	468	2,485	12,357	18,685	5,159	1,319	180,821	13,828	24,861	10,562	2,774	4,065	2,265	1,800
Enero	449,149	45	602	1,685	422	959	185	25,275	3,224	2,571	2,214	336	405	281	124
Febrero	446,492	25	556	1,767	350	924	135	23,167	3,266	2,349	1,439	284	361	159	202
Marzo	501,016	65	446	1,413	997	577	122	22,079	2,411	1,976	1,179	273	713	447	266
Abril	445,018	42	90	628	1,622	558	98	16,415	221	2,533	542	180	246	107	139
Mayo	385,911	11	60	345	1,538	161	91	10,124	100	1,487	537	120	297	168	129
Junio	442,039	35	175	497	2,727	190	84	8,845	94	1,556	375	155	363	205	158
Julio	514,615	45	160	288	3,109	156	52	8,700	138	2,714	306	93	364	211	153
Agosto	424,715	45	35	223	3,011	65	55	9,075	26	1,374	297	150	219	91	128
Septiembre	282,321	5	30	352	1,838	133	66	7,662	71	1,036	393	184	143	77	66
Octubre	323,488	35	40	591	1,153	200	157	13,768	187	2,486	799	164	228	91	137
Noviembre	392,283	60	70	2,358	1,064	499	125	20,580	795	1,948	697	251	340	200	140
Diciembre	534,330	55	221	2,210	854	737	149	15,131	3,295	2,831	1,784	584	386	228	158

Fuentes: Registros administrativos del sector turismo y Depto. de Cuentas Nacionales del Banco Central de la República Dominicana, BCRD.

Cuadro 6.4

REPÚBLICA DOMINICANA: Ingresos fiscales de la actividad turística, por mes, 2014
(En RD\$)

Ingresos fiscales relacionados con el turismo *	Mes					
	Enero	Febrero	Marzo	Abril	Mayo	Junio
Total	590,973,783	603,355,529	662,616,956	616,858,542	546,422,689	534,160,741
Impuestos	459,386,374	449,362,795	462,331,859	473,409,982	420,518,860	390,703,775
Impuesto a la salida de pasajeros al exterior, vía aérea	442,671,926	437,209,946	447,973,784	460,584,288	406,973,075	378,567,174
Impuesto a la salida de pasajeros al exterior, vía terrestre	16,714,448	12,194,990	14,358,075	12,825,694	13,545,785	12,136,601
Tasas	131,587,409	153,992,735	200,285,097	143,448,560	125,903,829	143,456,966
Tarjetas de turismo	131,574,050	154,031,242	200,285,097	143,448,560	125,903,829	143,456,966

Cuadro 6.4

Ingresos fiscales relacionados con el turismo *	Mes					
	Julio	Agosto	Septiembre	Octubre	Noviembre	Diciembre
Total	599,552,952	637,015,197	568,081,770	440,443,091	462,369,205	549,527,535
Impuestos	432,586,446	501,250,542	420,982,406	305,463,306	344,004,538	341,426,146
Impuesto a la salida de pasajeros al exterior, vía aérea	418,257,216	488,035,489	407,401,667	293,245,948	332,640,776	324,973,086
Impuesto a la salida de pasajeros al exterior, vía terrestre	14,329,230	13,215,053	13,580,739	12,217,358	11,363,762	16,453,060
Tasas	166,966,506	135,764,655	147,099,364	134,979,785	118,364,667	208,101,389
Tarjetas de turismo	166,966,506	135,764,655	147,099,364	134,979,785	118,364,667	208,101,389

(*) : Cifras preliminares.

Nota: La tasa de salida de pasajeros y los derechos aeroportuarios en todos los meses es igual a cero.

Fuentes: Registros administrativos del sector turismo y Depto. de Cuentas Nacionales del Banco Central de la República Dominicana, BCRD.

Cuadro 6.5

REPÚBLICA DOMINICANA: Salida de pasajeros vía aérea, dominicanos y extranjeros, residentes y no residentes, según mes, 2014

Mes	Total residentes/no residentes	Total residentes	Dominicanos residentes	Extranjeros residentes	Total no residentes	Dominicanos no residentes	Extranjeros no residentes
Total	5,717,411	467,637	427,238	40,399	5,249,774	808,542	4,441,232
Enero	564,806	28,943	25,831	3,112	535,863	89,030	446,833
Febrero	481,804	28,512	25,602	2,910	453,292	52,727	400,565
Marzo	561,467	31,570	28,380	3,190	529,897	68,175	461,722
Abril	517,442	38,723	34,791	3,932	478,719	65,294	413,425
Mayo	445,546	38,713	34,606	4,107	406,833	64,474	342,359
Junio	455,531	43,704	39,118	4,586	411,827	60,905	350,922
Julio	544,694	53,816	49,053	4,763	490,878	81,487	409,391
Agosto	560,051	43,144	40,386	2,758	516,907	100,128	416,779
Septiembre	370,665	38,709	36,875	1,834	331,956	71,202	260,754
Octubre	360,115	37,993	35,196	2,797	322,122	55,826	266,296
Noviembre	400,873	37,879	35,287	2,592	362,994	49,857	313,137
Diciembre	454,417	45,931	42,113	3,818	408,486	49,437	359,049

Fuentes: Registros administrativos del sector turismo y Depto. de Cuentas Nacionales del Banco Central de la República Dominicana, BCRD.

Cuadro 6.6

REPÚBLICA DOMINICANA: Salida de extranjeros vía aérea, por nacionalidad, según mes, 2014

Mes	Total	América del Norte	Canadá	Estados Unidos	México	América Central y el Caribe	Aruba	Islas Caicos y Turcas	Costa Rica	Cuba	Curazao	El Salvador	Guadalupe
Total	4,441,232	2,538,448	699,202	1,805,157	34,089	179,993	458	1,230	9,778	15,748	550	5,252	829
Enero	446,833	256,605	104,665	149,676	2,264	9,655	31	151	1,026	790	30	220	0
Febrero	400,565	230,077	98,884	129,230	1,963	8,272	13	131	941	832	30	240	0
Marzo	461,722	290,188	113,115	174,387	2,686	9,677	18	111	787	1,081	40	474	0
Abril	413,425	255,879	94,484	158,459	2,936	10,842	16	51	813	984	30	472	10
Mayo	342,359	199,195	40,333	156,104	2,758	13,756	32	30	784	1,833	120	505	20
Junio	350,922	205,748	25,751	177,090	2,907	26,905	12	110	743	2,054	70	420	10
Julio	409,391	249,855	30,644	215,095	4,116	30,829	148	60	1,230	1,604	40	442	240
Agosto	416,779	245,214	34,695	207,055	3,464	21,448	44	152	601	1,615	40	494	529
Septiembre	260,754	128,175	22,950	102,664	2,561	11,892	101	122	630	1,033	50	365	10
Octubre	266,296	126,492	24,981	98,384	3,127	11,582	9	142	737	1,071	20	528	10
Noviembre	313,137	159,331	43,933	112,420	2,978	13,243	12	50	844	1,171	50	740	0
Diciembre	359,049	191,689	64,767	124,593	2,329	11,892	22	120	642	1,680	30	352	0

Cuadro 6.6, continuación...

Mes	Total	Guatemala	Haití	Honduras	Jamaica	Martinica	Panamá	Puerto Rico	San Martín	Trinidad y Tobago	Islas Vírgenes Americanas	Otros
Total	4,441,232	6,513	20,366	2,568	2,031	70	11,507	94,817	495	3,060	20	4,701
Enero	446,833	458	1,685	230	85	0	1,092	3,425	41	50	0	341
Febrero	400,565	450	1,553	260	80	0	801	2,527	3	80	0	331
Marzo	461,722	420	1,800	160	182	0	890	3,129	20	391	0	174
Abril	413,425	668	1,986	268	330	0	817	3,706	0	330	0	361
Mayo	342,359	525	1,837	182	232	60	755	6,234	71	163	0	373
Junio	350,922	642	1,083	190	170	0	942	19,728	20	190	0	521
Julio	409,391	560	1,288	302	171	0	892	22,912	20	380	0	540
Agosto	416,779	552	1,653	131	201	10	693	13,141	70	1,031	0	491
Septiembre	260,754	610	1,713	342	120	0	652	5,509	80	142	10	403
Octubre	266,296	545	1,467	213	160	0	1,005	5,117	20	52	0	486
Noviembre	313,137	592	1,832	130	160	0	1,525	5,546	80	161	0	350
Diciembre	359,049	491	2,469	160	140	0	1,443	3,843	70	90	10	330

Cuadro 6.6, continuación...

Mes	Total	América del Sur	Argentina	Bolivia	Brasil	Chile	Colombia	Ecuador	Perú	Uruguay	Venezuela	Otros
Total	4,441,232	540,908	114,479	7,551	115,686	77,430	61,421	10,582	33,884	4,983	110,553	4,339
Enero	446,833	49,196	12,207	1,287	12,330	5,475	5,681	380	2,233	508	8,556	539
Febrero	400,565	43,300	11,897	420	6,871	11,062	2,715	1,360	3,080	360	4,765	770
Marzo	461,722	38,817	9,681	469	10,116	4,698	3,684	949	2,939	499	5,463	319
Abril	413,425	36,643	8,821	59	9,238	2,758	4,056	719	2,349	668	7,716	259
Mayo	342,359	47,233	12,489	390	10,127	7,431	4,836	1,063	3,005	522	7,008	362
Junio	350,922	44,462	9,476	390	7,523	8,146	5,815	843	2,993	310	8,616	350
Julio	409,391	46,244	8,749	1,300	8,396	6,650	6,661	1,000	3,747	520	9,011	210
Agosto	416,779	49,654	9,298	410	9,899	7,616	5,379	1,355	3,256	373	11,818	250
Septiembre	260,754	45,873	8,139	699	9,781	6,723	4,840	643	2,047	430	12,241	330
Octubre	266,296	48,050	8,112	440	9,631	6,318	5,356	1,146	4,282	311	12,074	380
Noviembre	313,137	45,089	8,161	507	9,988	5,588	6,020	523	2,211	322	11,429	340
Diciembre	359,049	46,347	7,449	1,180	11,786	4,965	6,378	601	1,742	160	11,856	230

Cuadro 6.6, continuación...

Mes	Total	Asia	China	Corea del Sur	India	Israel	Japón	Taiwán	Otros	Europa	Alemania	Austria	Bélgica	Bulgaria	Dinamarca
Total	4,441,232	12,171	2,002	1,589	1,736	1,475	1,733	641	2,995	1,166,400	226,434	8,775	36,805	470	3,251
Enero	446,833	1,259	140	170	142	215	172	90	330	129,677	23,614	1,234	2,762	50	665
Febrero	400,565	907	123	90	168	112	140	30	244	117,859	21,933	1,631	2,451	61	810
Marzo	461,722	1,022	220	100	160	103	177	20	242	121,781	22,808	1,081	2,550	32	1,041
Abril	413,425	1,118	209	99	190	129	121	50	320	108,624	27,576	998	3,605	20	60
Mayo	342,359	1,127	215	170	102	140	151	40	309	80,735	14,716	300	2,645	51	20
Junio	350,922	880	220	90	80	70	140	90	190	72,702	14,824	190	2,909	30	40
Julio	409,391	1,113	193	120	220	140	150	50	240	80,928	11,245	350	3,137	10	50
Agosto	416,779	1,014	89	190	109	195	162	0	269	99,232	12,206	271	4,061	53	54
Septiembre	260,754	700	133	80	121	41	80	110	135	73,931	14,609	502	3,634	30	60
Octubre	266,296	1,199	171	150	174	160	130	71	343	78,765	16,047	441	2,460	20	191
Noviembre	313,137	860	159	130	100	80	120	50	221	94,437	20,373	747	3,431	53	100
Diciembre	359,049	972	130	200	170	90	190	40	152	107,729	26,483	1,030	3,160	60	160

Cuadro 6.6, continuación...

Mes	Total	Escocia	España	Finlandia	Francia	Grecia	Holanda	Hungría	Inglaterra	Irlanda	Italia	Luxemburgo	Noruega
Total	4,441,232	103	151,027	3,754	233,948	418	32,239	756	123,937	948	77,205	389	2,640
Enero	446,833	0	10,048	1,080	30,089	31	2,583	30	8,106	110	9,884	40	690
Febrero	400,565	0	9,345	1,142	29,971	43	2,140	240	6,431	80	8,607	70	450
Marzo	461,722	80	10,333	860	31,421	32	2,358	110	7,480	54	9,919	20	720
Abril	413,425	1	10,716	40	24,667	10	2,530	20	8,781	120	6,793	70	49
Mayo	342,359	10	9,818	100	16,583	41	2,666	42	10,355	60	6,037	10	50
Junio	350,922	0	11,816	20	9,364	41	2,943	30	12,561	50	4,201	30	40
Julio	409,391	10	17,622	20	13,582	70	2,959	20	12,405	90	4,688	0	210
Agosto	416,779	0	20,919	10	22,573	0	2,908	20	13,598	43	7,330	0	70
Septiembre	260,754	0	14,795	30	8,571	50	2,575	60	12,026	40	4,338	20	30
Octubre	266,296	2	12,215	30	11,156	40	3,216	40	12,418	110	3,943	20	101
Noviembre	313,137	0	11,414	12	15,284	30	2,589	64	8,963	101	5,562	89	160
Diciembre	359,049	0	11,986	410	20,687	30	2,772	80	10,813	90	5,903	20	70

Cuadro 6.6

Mes	Total	Polonia	Portugal	República Checa	Rumanía	Rusia	Suecia	Suiza	Ucrania	Otros	Resto del mundo	Australia	Otros
Total	4,441,232	9,422	19,275	5,384	1,206	181,217	12,470	24,210	8,089	2,028	3,312	1,943	1,369
Enero	446,833	1,207	712	1,094	269	26,056	3,407	3,266	2,350	300	441	225	216
Febrero	400,565	1,283	245	1,012	79	22,786	3,193	2,147	1,463	246	150	114	36
Marzo	461,722	957	539	1,131	70	21,845	2,781	1,995	1,349	215	237	141	96
Abril	413,425	497	1,831	550	91	16,674	198	2,342	264	121	319	249	70
Mayo	342,359	405	1,441	120	137	12,406	120	2,004	423	175	313	154	159
Junio	350,922	365	2,835	100	47	8,633	110	1,130	242	151	225	100	125
Julio	409,391	303	3,173	170	80	8,611	140	1,662	260	61	422	250	172
Agosto	416,779	168	3,563	40	63	9,139	40	1,823	219	61	217	110	107
Septiembre	260,754	341	2,332	200	86	7,828	30	1,222	412	110	183	80	103
Octubre	266,296	427	1,074	110	103	11,479	90	2,584	306	142	208	110	98
Noviembre	313,137	1,785	660	497	116	18,993	841	1,884	446	243	177	100	77
Diciembre	359,049	1,684	870	360	65	16,767	1,520	2,151	355	203	420	310	110

Fuentes: Registros administrativos del sector turismo y Depto. de Cuentas Nacionales del Banco Central de la República Dominicana, BCRD.

Cuadro 6.7

REPÚBLICA DOMINICANA: Tasa promedio de ocupación en establecimientos de alojamiento turístico, por zonas, según mes, 2014

Meses	Total	Santo Domingo	Boca Chica Juan Dolio	Romana Bayahíbe	Punta Cana Bávaro	Puerto Plata*	Sosúa Cabarete	Samaná	Santiago
Promedio	75	66	65	84	83	59	50	74	57
Enero	87	64	86	90	93	79	66	93	53
Febrero	91	71	97	91	94	86	72	96	65
Marzo	88	71	92	94	91	80	73	87	58
Abril	81	61	65	92	90	65	62	87	53
Mayo	68	63	48	81	77	49	33	62	55
Junio	70	71	53	82	79	48	41	62	53
Julio	75	66	64	84	87	57	41	59	59
Agosto	70	66	57	79	78	55	41	65	58
Septiembre	55	58	42	63	63	39	32	59	53
Octubre	62	66	46	75	72	41	34	58	67
Noviembre	74	71	64	89	83	52	49	78	57
Diciembre	78	56	62	91	86	63	58	80	51

(*): Puerto Plata incluye Playa Dorada, Costa Dorada y Cofresi.

Fuente: Departamento de Cuentas Nacionales, Banco Central de la República Dominicana, BCRD.

Cuadro 6.8

REPÚBLICA DOMINICANA: Valor de las macrovariables de la cuenta de producción de las empresas de actividades de alojamiento y servicios de comida, según componentes, 2011

Componentes	En millones de RD\$
Valor agregado	24,539.2
Valor bruto de producción	69,682.1
Remuneraciones	11,204.4
Consumo intermedio	45,142.9
Depreciación	2,521.5

Nota: datos preliminares, sujetos a rectificación.

Fuente: Encuesta Nacional de Actividad Económica (ENAE) 2012.

Cuadro 6.9

REPÚBLICA DOMINICANA: Personal ocupado en las empresas de actividades de alojamiento y servicios de comida, según tipo de personal y sexo, 2011

Tipo de personal	Cantidad de personas	Participación (%)
Total de personal ocupado	63,734	100.0
Personal ocupado dependiente	62,557	98.2
Hombres	37,729	59.2
Mujeres	24,828	39.0
Personal no dependiente	1,177	1.8
Hombres	981	1.5
Mujeres	196	0.3

Nota: datos preliminares, sujetos a rectificación.

Fuente: Encuesta Nacional de Actividad Económica (ENAE) 2012

Cuadro 6.10

REPÚBLICA DOMINICANA: Remuneraciones pagadas por las empresas de actividades de alojamiento y servicios de comida, según componentes, 2011

Componentes	En millones de RD\$	Participación (%)
Total de remuneraciones	11,204.36	100.0
Total sueldos y salarios	9,913.69	88.5
Bonos vacacionales	57.09	0.5
Corrientes	7,382.03	65.9
Regalías no imponibles	552.01	4.9
Salarios en especie	12.03	0.1
Preaviso	327.32	2.9
Otras remuneraciones	1,583.22	14.1
Aportes patronales	1,290.67	11.5
Aportes básicos	1,120.54	10.0
Aportes complementarios	105.15	0.9
Otros aportes	64.97	0.6

Nota: datos preliminares, sujetos a rectificación.

Fuente: Encuesta Nacional de Actividad Económica (ENAE) 2012

Cuadro 6.11

REPÚBLICA DOMINICANA: Remuneraciones pagadas en las empresas de actividades de alojamiento y servicios de comida, por componente, según rango de empleados, 2011

Componente	En millones de RD\$		
	Total	Aportes patronales	Sueldos y salarios
Total remuneraciones	11,204.37	1,290.67	9,913.70
5 a 9	1,209.70	103.08	1,106.62
10 a 29	1,029.21	181.92	847.29
30 a 49	468.62	65.07	403.55
50 a 99	593.17	77.24	515.93
100 a 249	934.33	97.35	836.98
250 o más	6,969.34	766.01	6,203.33

Nota: datos preliminares, sujetos a rectificación.

Fuente: Encuesta Nacional de Actividad Económica (ENAE) 2012

Cuadro 6.12

REPÚBLICA DOMINICANA: Aportes patronales de las empresas de actividades de alojamiento y servicios de comida, según planes, 2011

Planes	En millones de RD\$	Participación (%)
Total	1,290.67	100.0
Pensiones	548.96	42.5
Riesgo laboral	51.90	4.0
Salud	624.83	48.4
Otros	64.97	5.0

Nota: datos preliminares, sujetos a rectificación.

Fuente: Encuesta Nacional de Actividad Económica (ENAE) 2012

Cuadro 6.13

REPÚBLICA DOMINICANA: Valor bruto de producción de las empresas de actividades de alojamiento y servicios de comida, según componentes, 2011

Componentes	En millones de RD\$	Participación (%)
Total	69,682.11	100.0
Comercio	3,168.07	4.5
Construcción y fabricación por cuenta propia	5,245.37	7.5
Industrial	5,965.32	8.6
Servicios	54,854.53	78.7
Otras Fuentes	448.81	0.6

Nota: datos preliminares, sujetos a rectificación.

Fuente: Encuesta Nacional de Actividad Económica (ENAE) 2012

Cuadro 6.14

REPÚBLICA DOMINICANA: Valor bruto de producción de las empresas de actividades de alojamiento y servicios de comida, según rango de empleados, 2011

Rango de empleados	En millones de RD\$	Participación (%)
Total	61,165.22	100.0
5 a 9	10,365.29	16.9
10 a 29	6,641.75	10.9
30 a 49	2,646.36	4.3
50 a 99	3,909.82	6.4
100 a 249	3,723.53	6.1
250 o más	42,395.36	69.3

Nota: datos preliminares, sujetos a rectificación.

Fuente: Encuesta Nacional de Actividad Económica (ENAE) 2012

Cuadro 6.15

REPÚBLICA DOMINICANA: Gasto total de las empresas de las actividades de alojamiento y de servicios de comida, según rango de empleados, 2011

Rango de empleados	En millones de RD\$	Participación (%)
Total	56,502.00	100.0
5 a 9	4,739.54	8.4
10 a 29	3,164.63	5.6
30 a 49	2,074.80	3.7
50 a 99	5,023.11	8.9
100 a 249	3,476.98	6.2
250 o más	38,022.95	67.3

Nota: datos preliminares, sujetos a rectificación.

Fuente: Encuesta Nacional de Actividad Económica (ENAE) 2012

Cuadro 6.16

REPÚBLICA DOMINICANA: Gasto total de las empresas de actividades de alojamiento y servicios de comida, según concepto de gasto, 2011

Componentes	En millones de RD\$	Participación (%)
Total	56,502.00	100.0
Alquileres de bienes inmuebles	1,456.43	2.65
Alquileres de bienes muebles	259.92	0.47
Arrendamiento financiero	0.21	0.00
Combustibles y lubricantes consumidos	1,379.49	2.51
Comisiones pagadas a terceros por servicios no financieros	39.62	0.07
Costo de insumos y/o materiales consumidos para la producción de servicios	22,154.11	40.25
Costo de la materia prima y materiales consumidos para la producción de bienes	578.31	1.05
Costos de mercadería de bienes y servicios revendidos sin transformación	452.03	0.82
Factura de agua y basura	251.82	0.46
Factura de gas	6,551.08	11.90
Factura eléctrica	730.14	1.33
Fletes y acarreo (todo monto que no esta incluido en el valor de compras o en los servicios recibidos)	121.79	0.22
Gasto por amortización	996.35	1.81
Gastos de exportación	0.29	0.00
Gastos en capacitación	32.60	0.06
Gastos en envases y envolturas	147.21	0.27
Gastos en investigación y desarrollo	1.87	0.00
Gastos extraordinarios	2,321.05	4.22
Gastos por depreciación	5,367.98	9.75
Honorarios profesionales	532.14	0.97
Intereses y cargos sobre préstamos	1,390.65	2.53
Otros gastos financieros	826.74	1.50
Primas de seguro no sociales	904.11	1.64
Propaganda, publicidad y relaciones públicas	1,003.68	1.82
Reparación y mantenimiento de maquinarias y equipos realizados por terceros	455.00	0.83
Reparación y mantenimiento de edificaciones realizados por terceros	516.57	0.94
Repuestos y accesorios	345.71	0.63
Royalty, patentes y marcas	486.61	0.88
Servicios de personal (personas morales)	576.25	1.05
Servicios informáticos	24.89	0.05
Teléfono, internet y otros servicios de telecomunicaciones	511.18	0.93
Trabajos de fabricación realizado por terceros con materia prima de la empresa	1.34	0.00
Vigilancia, seguridad y limpieza	600.05	1.09
Otros gastos (materiales y útiles de oficina, viáticos, etc.)	5,484.78	9.96

Nota: datos preliminares, sujetos a rectificación.

Fuente: Encuesta Nacional de Actividad Económica (ENAE) 2012

Cuadro 6.17

REPÚBLICA DOMINICANA: Ingresos de las empresas de actividades de alojamiento y servicios de comida, según rango de empleados, 2011

Rango de empleados	En millones de RD\$	Participación (%)
Total	65,424.44	100.0
5 a 9	10,365.29	15.8
10 a 29	7,043.67	10.8
30 a 49	2,614.67	4.0
50 a 99	3,913.88	6.0
100 a 249	3,800.96	5.8
250 o más	37,686.0	57.6

Nota: datos preliminares, sujetos a rectificación.

Fuente: Encuesta Nacional de Actividad Económica (ENAE) 2012

Cuadro 6.18

REPÚBLICA DOMINICANA: Ingresos de las empresas de actividades de alojamiento y servicios de comida, según conceptos de ingresos, 2011

Conceptos	En millones de RD\$	Participación (%)
Total	65,423.08	100.0
Comisiones por ventas de servicios a terceros	1.35	0.0
Comisiones recibidas por intermediación en la compra y venta de mercaderías	0.00	0.0
Ingreso por reparaciones	394.14	0.6
Ingresos extraordinarios	486.15	0.7
Ingresos financieros	32.98	0.1
Ingresos por subvenciones	11.98	0.0
Ingresos por alquileres y arrendamientos	1,025.58	1.6
Ingresos por prestaciones de servicios	53,374.31	81.6
Ingresos por transferencias percibidas	0.00	0.0
Ingresos por transporte de personas o fletes prestados a tercero ¹	59.15	0.1
Ingresos por ventas de mercaderías revendidas sin transformación	3,620.10	5.5
Trabajos de fabricación realizados por terceros	4,957.04	7.6
Venta de bienes producidos por la empresa	1,012.84	1.5
Otros ingresos	448.81	0.7

⁽¹⁾ No está incluido en el apartado ingresos por prestaciones de servicios. Actividad secundaria.

Nota: datos preliminares, sujetos a rectificación.

Fuente: Encuesta Nacional de Actividad Económica (ENAE) 2012

Cuadro 6.19

REPÚBLICA DOMINICANA: Utilidad del ejercicio de las empresas de actividades de alojamiento y servicios de comida, según componentes de cálculo, 2011

Componentes	En millones de RD\$
Utilidad del ejercicio¹	-4,803.43
Ingresos	65,424.44
Gastos	56,502.00
Remuneraciones	11,204.36
Depreciación	2,521.51

1) La utilidad del ejercicio es igual a los ingresos menos las remuneraciones pagadas, gastos y depreciación.

Nota: datos preliminares, sujetos a rectificación.

Fuente: Encuesta Nacional de Actividad Económica (ENAE) 2012

Cuadro 6.20

REPÚBLICA DOMINICANA: Utilidad del ejercicio de las empresas de actividades de alojamiento y servicios de comida, según rango de empleados, 2011

Rango de empleados	En millones de RD\$
Utilidad del ejercicio¹	-4,803.43
5 a 9	4,395.41
10 a 29	2,802.33
30 a 49	33.09
50 a 99	-1,767.68
100 a 249	-740.89
250 o más	-9,525.69

1) La utilidad del ejercicio es igual a los ingresos menos las remuneraciones pagadas, gastos y depreciación.

Nota: datos preliminares, sujetos a rectificación.

Fuente: Encuesta Nacional de Actividad Económica (ENAE) 2012

Cuadro 6.21

REPÚBLICA DOMINICANA: Rentabilidad de las empresas de actividades de alojamiento y servicios de comida por componentes de cálculo, según rango de empleados, 2011

Rango de empleados	En millones de RD\$		
	Rentabilidad	Utilidad del ejercicio	Ingresos
Total	-7.34	-4,803.43	65,424.44
5 a 9	42.41	4,395.41	10,365.29
10 a 29	39.79	2,802.33	7,043.67
30 a 49	1.27	33.09	2,614.67
50 a 99	-45.16	-1,767.68	3,913.88
100 a 249	-19.49	-740.89	3,800.96
250 o más	-25.28	-9,525.69	37,685.97

Nota:

La utilidad del ejercicio es igual a los ingresos menos las remuneraciones pagadas, gastos y depreciación. La rentabilidad es igual a la utilidad del ejercicio sobre los ingresos, multiplicado por cien.

Datos preliminares, sujetos a rectificación.

Fuente: Encuesta Nacional de Actividad Económica (ENAE) 2012



07 Transporte

Estadísticas Económicas 2015

Cuadro 7.1

REPÚBLICA DOMINICANA: Volumen de carga internacional vía marítima, embarcada y desembarcada, por mes, según puerto, 2014
Valores en toneladas métricas (Tm)

Mes	Total		Azua		Barahona		Boca Chica		Caucedo		Haina Occidental		Haina Oriental	
	Embarcada	Desembarcada	Embarcada	Desembarcada	Embarcada	Desembarcada	Embarcada	Desembarcada	Embarcada	Desembarcada	Embarcada	Desembarcada	Embarcada	Desembarcada
Total	5,296,815	15,899,440	0	272,256	184,021	192,234	12	920,999	852,424	2,455,766	160,302	5,219,627	686,411	3,207,317
Enero	448,956	1,182,428	0	2,062	9,076	8,018	3	59,260	46,918	150,378	19,414	461,634	49,012	241,265
Febrero	521,946	965,701	0	0	0	15,369	9	59,485	68,264	145,552	3,128	328,254	49,317	182,913
Marzo	722,573	1,530,951	0	53,901	44,255	21,999	0	61,820	62,219	244,379	25,896	361,125	56,372	339,557
Abril	558,363	1,552,498	0	12,049	18,791	21,176	0	119,001	77,239	281,350	9,349	458,136	56,737	236,241
Mayo	539,563	1,522,053	0	12,826	13,779	22,000	0	61,081	93,663	246,367	12,368	583,865	63,312	311,109
Junio	343,666	1,234,398	0	48,266	12,738	20,811	0	61,196	78,562	184,025	16,254	316,351	55,811	337,485
Julio	324,331	1,258,387	0	6,156	11,037	21,321	0	126,323	84,745	203,400	10,120	398,311	58,663	255,144
Agosto	647,553	1,475,858	0	16,464	16,765	0	0	119,859	98,412	214,491	15,992	579,460	63,841	269,429
Septiembre	301,423	1,227,324	0	56,244	26,768	20,208	0	61,006	58,371	178,554	14,447	445,639	51,314	223,770
Octubre	295,042	1,373,699	0	47,302	12,634	22,000	0	66,044	69,092	223,460	18,565	425,598	55,188	294,675
Noviembre	274,196	1,283,269	0	6,153	10,734	0	0	65,249	60,644	204,742	8,627	436,678	60,976	240,834
Diciembre	319,203	1,292,874	0	10,833	7,444	19,332	0	60,675	54,295	179,068	6,142	424,576	65,868	274,895

Cuadro 7.1, continuación...

Mes	Total		La Romana		Luperón		Manzanillo		Pedernales		Plaza Marina		Puerto Plata	
	Embarcada	Desembarcada	Embarcada	Desembarcada	Embarcada	Desembarcada	Embarcada	Desembarcada	Embarcada	Desembarcada	Embarcada	Desembarcada	Embarcada	Desembarcada
Total	5,296,815	15,899,440	293,744	177,572	0	0	263,508	121,387	1,935,818	94,280	0	351,382	157,803	1,002,008
Enero	448,956	1,182,428	20,518	15,443	0	0	23,948	7,011	206,440	0	0	24,354	10,725	69,352
Febrero	521,946	965,701	19,614	0	0	0	18,088	276	271,303	0	0	35,214	13,800	44,262
Marzo	722,573	1,530,951	29,155	50,761	0	0	20,589	338	393,821	43,920	0	43,732	13,443	112,295
Abril	558,363	1,552,498	119,136	91,532	0	0	22,088	502	187,019	350	0	19,932	15,008	109,192
Mayo	539,563	1,522,053	35,268	0	0	0	23,204	338	210,325	0	0	40,311	12,880	53,073
Junio	343,666	1,234,398	51,852	0	0	0	20,819	1,777	31,867	0	0	20,628	14,015	74,667
Julio	324,331	1,258,387	5,500	5,590	0	0	24,190	430	49,189	0	0	35,187	12,623	99,863
Agosto	647,553	1,475,858	0	0	0	0	21,072	6,515	363,438	0	0	15,110	14,523	98,816
Septiembre	301,423	1,227,324	10,901	266	0	0	23,680	1,824	33,207	0	0	35,599	13,541	68,176
Octubre	295,042	1,373,699	1,800	0	0	0	26,753	539	42,535	44,010	0	20,001	11,948	93,216
Noviembre	274,196	1,283,269	0	3,000	0	0	21,874	67,123	51,357	6,000	0	41,317	14,624	71,697
Diciembre	319,203	1,292,874	0	10,980	0	0	17,203	34,714	95,317	0	0	19,997	10,673	107,399

Cuadro 7.1

Mes	Total		San Pedro de Macorís		Santa Bárbara		Santo Domingo	
	Embarcada	Desembarcada	Embarcada	Desembarcada	Embarcada	Desembarcada	Embarcada	Desembarcada
Total	5,296,815	15,899,440	591,578	1,362,769	9	46	171,185	521,798
Enero	448,956	1,182,428	50,166	113,940	0	0	12,736	29,711
Febrero	521,946	965,701	67,925	114,843	3	0	10,495	39,533
Marzo	722,573	1,530,951	64,965	137,763	0	6	11,858	59,355
Abril	558,363	1,552,498	42,587	115,994	0	17	10,409	87,026
Mayo	539,563	1,522,053	61,607	99,754	0	0	13,157	91,329
Junio	343,666	1,234,398	44,268	133,188	0	1	17,480	36,003
Julio	324,331	1,258,387	56,353	82,204	0	2	11,911	24,456
Agosto	647,553	1,475,858	37,154	131,461	0	0	16,356	24,253
Septiembre	301,423	1,227,324	56,086	104,921	6	2	13,102	31,115
Octubre	295,042	1,373,699	36,827	90,855	0	1	19,700	45,999
Noviembre	274,196	1,283,269	34,031	118,594	0	0	11,329	21,882
Diciembre	319,203	1,292,874	39,609	119,252	0	17	22,652	31,136

Nota: No incluye la carga en tránsito.

Fuente: Registros administrativos, Unidad de estadísticas de la Dirección de Planificación y Desarrollo, Autoridad Portuaria Dominicana, APORDOM.

Cuadro 7.2

REPÚBLICA DOMINICANA: Volumen de carga internacional vía marítima, embarcada y desembarcada, por mes, según tipo de carga, 2014

Mes	Total		Suelta		En contenedores		A granel sólida		A granel líquida		En tránsito		Total en tránsito
	Embarcada	Desembarcada	Embarcada	Desembarcada	Embarcada	Desembarcada	Embarcada	Desembarcada	Embarcada	Desembarcada	Embarcada	Desembarcada	
Total*	5,296,815	15,899,440	1,324,405	1,115,771	1,687,545	3,867,599	2,029,623	4,343,565	255,243	6,572,505	2,290,705	2,311,970	4,602,675
Enero	448,956	1,182,428	115,215	65,170	107,395	249,346	201,141	347,070	25,205	520,842	216,733	209,957	426,690
Febrero	521,946	965,701	92,541	66,627	132,768	255,011	271,523	248,698	25,114	395,365	162,087	145,951	308,038
Marzo	722,573	1,530,951	136,176	149,474	136,902	358,582	421,454	452,047	28,041	570,848	252,570	307,400	559,970
Abril	558,363	1,552,498	90,805	115,011	146,897	398,533	201,525	333,257	119,136	705,697	316,752	289,424	606,176
Mayo	539,563	1,522,053	143,884	160,881	161,962	357,508	217,829	433,389	15,888	570,275	261,135	260,594	521,729
Junio	343,666	1,234,398	151,819	92,904	148,330	294,044	33,221	382,589	10,296	464,861	174,905	186,563	361,468
Julio	324,331	1,258,387	118,664	67,494	154,757	324,075	50,910	270,367	0	596,451	170,195	177,623	347,818
Agosto	647,553	1,475,858	87,038	97,569	175,779	333,641	384,736	378,883	0	665,765	173,005	159,714	332,719
Septiembre	301,423	1,227,324	99,971	62,514	125,034	292,058	46,655	297,093	29,763	575,659	135,324	151,471	286,795
Octubre	295,042	1,373,699	96,783	83,815	144,063	366,424	52,397	447,349	1,800	476,112	166,607	169,958	336,565
Noviembre	274,196	1,283,269	83,610	64,873	131,986	325,532	58,600	374,041	0	518,823	138,824	148,752	287,576
Diciembre	319,203	1,292,874	107,899	89,440	121,672	312,845	89,632	378,782	0	511,807	122,568	104,563	227,131

(*) El total general no incluye la carga en tránsito.

Fuente: Registros administrativos, Unidad de estadísticas de la Dirección de Planificación y Desarrollo, Autoridad Portuaria Dominicana, APORDOM.

Cuadro 7.3

REPÚBLICA DOMINICANA: Número de buques en comercio exterior, por mes, según puerto, 2014

Mes	Total de buques	Haina Oriental	Haina Occidental	Plaza Marina Bartolomé Colón (Marinita)	Santo Domingo*	Multimodal Caucedo	Andrés, Boca Chica	San Pedro de Macorís	Puerto Plata	Luperón, Puerto Plata	Santa Bárbara, Samaná	Azua	Manzanillo, Monte Cristi	La Romana	Cabo Rojo, Pedernales	Arroyo Barril, Samaná	Barahona
Total	5,052	1,282	379	56	403	1,138	83	351	592	196	89	26	126	175	75	0	81
Enero	427	103	28	6	36	101	7	28	34	16	15	1	12	30	6	0	4
Febrero	408	93	21	4	34	88	7	35	50	27	7	0	8	26	6	0	2
Marzo	504	115	30	6	45	104	6	34	53	23	15	3	9	39	11	0	11
Abril	465	107	36	4	33	102	8	27	59	38	13	2	9	14	5	0	8
Mayo	431	114	34	6	37	102	7	33	41	25	4	2	9	6	5	0	6
Junio	433	108	28	6	42	94	7	31	56	25	5	4	9	8	4	0	6
Julio	395	115	30	4	27	95	8	26	48	6	2	1	11	6	6	0	10
Agosto	415	108	42	4	25	98	6	31	51	12	1	3	14	2	11	0	7
Septiembre	379	97	33	4	27	88	7	29	52	3	4	5	12	6	2	0	10
Octubre	405	111	36	3	30	95	7	24	49	9	9	2	10	4	9	0	7
Noviembre	383	106	32	5	27	89	7	25	50	6	4	1	12	10	4	0	5
Diciembre	407	105	29	4	40	82	6	28	49	6	10	2	11	24	6	0	5

(*): Incluye Terminal Turística Sans Souci, I.T.S.S y Don Diego.

Fuente: Registros administrativos, Unidad de estadísticas de la Dirección de Planificación y Desarrollo, Autoridad Portuaria Dominicana, APORDOM.

Cuadro 7.4

REPÚBLICA DOMINICANA: Número de buques en comercio exterior, por mes, según tipo de buque, 2014

Tipo de buque	Total	Enero	Febrero	Marzo	Abril	Mayo	Junio	Julio	Agosto	Septiembre	Octubre	Noviembre	Diciembre
Total	5,052	427	408	504	465	431	433	395	415	379	405	383	407
Carguero	3,201	261	236	273	270	295	280	279	270	258	268	256	255
Granelero	297	23	24	32	23	25	26	21	28	21	33	20	21
Tanquero	594	46	37	54	66	46	48	48	60	46	44	49	50
Remolcador	185	9	16	24	17	15	19	16	14	16	15	11	13
Barcaza	169	9	14	23	15	13	16	14	14	16	12	12	11
Pesquero	14	1	2	5	0	1	1	0	2	0	1	1	0
Yate	257	23	34	29	47	31	35	7	12	6	16	7	10
Crucero	201	42	33	46	16	2	3	4	2	3	2	14	34
Draguero	3	0	0	0	0	2	1	0	0	0	0	0	0
Ferry	119	13	12	13	10	0	0	6	13	13	13	13	13
Otros*	12	0	0	5	1	1	4	0	0	0	1	0	0

(*): Incluye Terminal Turística Sans Souci, I.T.S.S y Don Diego.

Fuente: Registros administrativos, Unidad de estadísticas de la Dirección de Planificación y Desarrollo, Autoridad Portuaria Dominicana, APORDOM.

Cuadro 7.5

REPÚBLICA DOMINICANA: Número de vuelos internacionales, por aeropuerto y tipo de vuelo, según mes, 2014

Aeropuerto Internacional

Mes	Total	Total de vuelos regulares	Total de vuelos chárteres	Las Américas, Dr. José Francisco Peña Gómez			General Gregorio Luperón, Puerto Plata			Punta Cana, La Altagracia		
				Total de vuelos	Vuelos regulares	Vuelos chárteres	Total de vuelos	Vuelos regulares	Vuelos chárteres	Total de vuelos	Vuelos regulares	Vuelos chárteres
Total	94,296	80,836	13,460	32,021	29,921	2,100	5,266	4,273	993	37,130	31,490	5,640
Enero	8,352	7,168	1,184	2,668	2,552	116	554	428	126	3,471	2,943	528
Febrero	7,554	6,294	1,260	2,322	2,148	174	552	424	128	3,189	2,688	501
Marzo	8,872	7,244	1,628	2,580	2,381	199	638	495	143	3,851	3,208	643
Abril	8,141	6,767	1,374	2,596	2,410	186	529	435	94	3,347	2,821	526
Mayo	7,458	6,416	1,042	2,611	2,400	211	370	314	56	2,935	2,546	389
Junio	8,032	6,731	1,301	2,768	2,544	224	355	308	47	3,216	2,553	663
Julio	9,116	7,717	1,399	3,126	2,931	195	379	320	59	3,661	2,907	754
Agosto	8,522	7,487	1,035	3,096	2,945	151	361	298	63	3,139	2,696	443
Septiembre	6,182	5,523	659	2,405	2,261	144	301	249	52	2,053	1,863	190
Octubre	6,334	5,650	684	2,430	2,272	158	311	256	55	2,195	1,935	260
Noviembre	7,165	6,357	808	2,518	2,363	155	404	340	64	2,786	2,468	318
Diciembre	8,568	7,482	1,086	2,901	2,714	187	512	406	106	3,287	2,862	425

Cuadro 7.5

Aeropuerto Internacional

Mes	Total	Total de vuelos regulares	Total de vuelos chárteres	La Romana			Presidente Juan Bosch, El Catey, Samaná			Dr. Joaquín Balaguer, La Isabela, Santo Domingo			Cibao, Santiago		
				Total de vuelos	Vuelos regulares	Vuelos chárteres	Total de vuelos	Vuelos regulares	Vuelos chárteres	Total de vuelos	Vuelos regulares	Vuelos chárteres	Total de vuelos	Vuelos regulares	Vuelos chárteres
Total	94,296	80,836	13,460	2,729	1,562	1,167	969	851	118	4,536	1,404	3,132	11,645	11,335	310
Enero	8,352	7,168	1,184	362	190	172	120	98	22	376	156	220	801	801	0
Febrero	7,554	6,294	1,260	319	178	141	112	94	18	366	68	298	694	694	0
Marzo	8,872	7,244	1,628	382	194	188	130	108	22	411	28	383	880	830	50
Abril	8,141	6,767	1,374	292	142	150	114	98	16	373	28	345	890	833	57
Mayo	7,458	6,416	1,042	222	128	94	64	62	2	362	106	256	894	860	34
Junio	8,032	6,731	1,301	200	127	73	70	62	8	360	124	236	1,063	1,013	50
Julio	9,116	7,717	1,399	190	125	65	66	56	10	405	148	257	1,289	1,230	59
Agosto	8,522	7,487	1,035	149	112	37	70	58	12	434	138	296	1,273	1,240	33
Septiembre	6,182	5,523	659	91	46	45	48	42	6	358	140	218	926	922	4
Octubre	6,334	5,650	684	76	32	44	44	44	0	307	149	158	971	962	9
Noviembre	7,165	6,357	808	167	110	57	56	56	0	345	141	204	889	879	10
Diciembre	8,568	7,482	1,086	279	178	101	75	73	2	439	178	261	1,075	1,071	4

Nota: Excluye pasajeros menores de 2 años de edad

Fuente: Registros administrativos, Depto. de Estadísticas, Instituto Dominicano de Aviación Civil, IDAC

Cuadro 7.6

REPÚBLICA DOMINICANA: Movimiento de pasajeros embarcados y desembarcados, por aeropuerto, según mes, 2014

Aeropuerto Internacional

Mes	Total de pasajeros embarcados	Total de pasajeros desembarcados	Las Américas, Dr. José Francisco Peña Gómez		General Gregorio Luperón, Puerto Plata		Punta Cana, La Altagracia		La Romana	
			Embarcados	Desembarcados	Embarcados	Desembarcados	Embarcados	Desembarcados	Embarcados	Desembarcados
Total	5,785,665	5,721,946	1,671,240	1,619,986	383,202	385,385	2,923,235	2,925,923	111,199	110,567
Enero	562,045	499,397	151,830	123,641	46,951	45,302	286,719	271,977	14,218	13,182
Febrero	480,356	472,283	116,024	106,586	45,236	46,405	259,477	260,805	13,157	12,603
Marzo	579,973	541,329	135,285	122,246	54,615	49,973	313,753	302,309	15,095	13,948
Abril	520,209	487,248	133,177	126,282	43,291	36,628	273,196	262,020	11,063	9,729
Mayo	448,945	429,349	133,173	126,221	26,019	23,894	228,226	222,870	8,868	7,844
Junio	460,780	486,000	138,354	142,972	23,476	24,274	235,643	244,305	7,655	8,598
Julio	549,502	575,574	166,494	167,914	24,686	26,817	273,201	284,308	8,523	8,702
Agosto	562,014	492,517	177,648	155,432	25,437	23,572	259,073	234,286	9,995	9,258
Septiembre	373,732	328,229	130,873	114,288	19,783	18,298	159,705	152,548	5,223	4,184
Octubre	363,048	369,622	126,280	124,918	18,981	20,256	168,280	175,077	3,213	3,914
Noviembre	422,788	451,307	128,066	131,389	23,789	27,476	221,937	239,505	6,366	6,849
Diciembre	462,273	589,091	134,036	178,097	30,938	42,490	244,025	275,913	7,823	11,756

Cuadro 7.6

Mes	Aeropuerto Internacional							
	Total de pasajeros embarcados	Total de pasajeros desembarcados	Presidente Juan Bosch, El Catey, Samaná		Dr. Joaquín Balaguer, La Isabela, Santo Domingo		Cibao, Santiago	
			Embarcados	Desembarcados	Embarcados	Desembarcados	Embarcados	Desembarcados
Total	5,785,665	5,721,946	57,175	57,092	19,789	20,313	619,825	602,680
Enero	562,045	499,397	7,844	7,444	1,795	1,488	52,688	36,363
Febrero	480,356	472,283	6,943	6,933	1,655	1,681	37,864	37,270
Marzo	579,973	541,329	8,345	8,132	1,867	1,895	51,013	42,826
Abril	520,209	487,248	7,527	6,209	1,606	1,688	50,349	44,692
Mayo	448,945	429,349	4,066	3,334	1,727	1,856	46,866	43,330
Junio	460,780	486,000	3,474	3,685	1,668	1,677	50,510	60,489
Julio	549,502	575,574	3,688	4,066	1,696	1,787	71,214	81,980
Agosto	562,014	492,517	4,016	3,594	1,668	1,747	84,177	64,628
Septiembre	373,732	328,229	2,687	2,337	1,543	1,482	53,918	35,092
Octubre	363,048	369,622	2,221	2,251	1,500	1,570	42,573	41,636
Noviembre	422,788	451,307	2,940	3,660	1,513	1,568	38,177	40,860
Diciembre	462,273	589,091	3,424	5,447	1,551	1,874	40,476	73,514

Nota: Excluye pasajeros menores de 2 años de edad.

Fuente: Registros administrativos, Depto. de Estadísticas, Instituto Dominicano de Aviación Civil, IDAC.

Cuadro 7.7

REPÚBLICA DOMINICANA: Movimiento de pasajeros embarcados y desembarcados en vuelos regulares internacionales, por aeropuerto, según mes, 2014

Mes	Aeropuerto Internacional							
	Total de pasajeros embarcados	Total de pasajeros desembarcados	Las Américas, Dr. José Francisco Peña Gómez		General Gregorio Luperón, Puerto Plata		Punta Cana, La Altagracia	
			Embarcados	Desembarcados	Embarcados	Desembarcados	Embarcados	Desembarcados
Total	5,238,514	5,175,060	1,621,374	1,568,986	313,885	315,891	2,548,952	2,552,262
Enero	500,866	439,295	147,772	120,878	37,035	35,245	248,119	232,900
Febrero	419,291	412,269	112,488	103,008	35,370	36,255	220,943	223,445
Marzo	512,715	478,823	131,597	119,072	44,026	41,310	271,142	261,340
Abril	466,592	439,394	130,063	123,067	36,176	30,908	237,478	229,380
Mayo	414,151	394,110	130,423	122,984	22,356	20,491	202,869	197,120
Junio	413,046	434,165	134,263	138,530	19,863	20,578	197,641	203,045
Julio	493,745	517,898	162,048	163,296	21,088	22,863	228,404	238,220
Agosto	521,413	457,894	173,353	151,049	21,661	19,615	228,770	210,032
Septiembre	347,620	304,020	126,319	110,157	15,813	14,631	144,552	138,398
Octubre	336,078	340,844	121,967	120,166	15,684	17,043	150,796	156,541
Noviembre	392,343	417,791	122,764	126,024	20,406	23,631	201,863	216,988
Diciembre	420,654	538,557	128,317	170,755	24,407	33,321	216,375	244,853

Cuadro 7.7

Mes	Total de pasajeros embarcados	Total de pasajeros desembarcados	Aeropuerto Internacional							
			La Romana		Presidente Juan Bosch, El Catey, Samaná		Dr. Joaquín Balaguer, La Isabela, Santo Domingo		Cibao, Santiago	
			Embarcados	Desembarcados	Embarcados	Desembarcados	Embarcados	Desembarcados	Embarcados	Desembarcados
Total	5,238,514	5,175,060	77,645	78,152	50,615	50,950	8,037	7,848	618,006	600,971
Enero	500,866	439,295	7,522	6,978	6,693	6,201	1,037	730	52,688	36,363
Febrero	419,291	412,269	6,248	5,972	5,931	5,981	447	338	37,864	37,270
Marzo	512,715	478,823	7,662	7,194	7,212	6,988	160	176	50,916	42,743
Abril	466,592	439,394	6,246	5,852	6,419	5,555	165	185	50,045	44,447
Mayo	414,151	394,110	7,237	6,488	3,877	3,257	627	674	46,762	43,096
Junio	413,046	434,165	7,209	8,092	3,160	3,241	757	724	50,153	59,955
Julio	493,745	517,898	7,870	7,833	3,001	3,353	741	813	70,593	81,520
Agosto	521,413	457,894	9,489	8,843	3,470	3,043	787	767	83,883	64,545
Septiembre	347,620	304,020	3,937	2,966	2,267	2,064	814	712	53,918	35,092
Octubre	336,078	340,844	1,958	2,337	2,221	2,251	889	880	42,563	41,626
Noviembre	392,343	417,791	5,436	5,875	2,940	3,660	789	803	38,145	40,810
Diciembre	420,654	538,557	6,831	9,722	3,424	5,356	824	1,046	40,476	73,504

Nota: Excluye pasajeros menores de 2 años de edad.

Fuente: Registros administrativos, Depto. de Estadísticas, Instituto Dominicano de Aviación Civil, IDAC.

Cuadro 7.8

REPÚBLICA DOMINICANA: Movimiento de pasajeros embarcados y desembarcados en vuelos charters internacionales, por aeropuerto, según mes, 2014

Aeropuerto Internacional

Mes	Total de pasajeros embarcados	Total de pasajeros desembarcados	Las Américas, Dr. José Francisco Peña Gómez		General Gregorio Luperón, Puerto Plata		Punta Cana, La Altagracia		La Romana	
			Embarcados	Desembarcados	Embarcados	Desembarcados	Embarcados	Desembarcados	Embarcados	Desembarcados
Total	547,151	546,886	49,866	51,000	69,317	69,494	374,283	373,661	33,554	32,415
Enero	61,179	60,102	4,058	2,763	9,916	10,057	38,600	39,077	6,696	6,204
Febrero	61,065	60,014	3,536	3,578	9,866	10,150	38,534	37,360	6,909	6,631
Marzo	67,258	62,506	3,688	3,174	10,589	8,663	42,611	40,969	7,433	6,754
Abril	53,617	47,854	3,114	3,215	7,115	5,720	35,718	32,640	4,817	3,877
Mayo	34,794	35,239	2,750	3,237	3,663	3,403	25,357	25,750	1,631	1,356
Junio	47,734	51,835	4,091	4,442	3,613	3,696	38,002	41,260	446	506
Julio	55,757	57,676	4,446	4,618	3,598	3,954	44,797	46,088	653	869
Agosto	40,601	34,623	4,295	4,383	3,776	3,957	30,303	24,254	506	415
Septiembre	26,112	24,209	4,554	4,131	3,970	3,667	15,153	14,150	1,286	1,218
Octubre	26,970	28,778	4,313	4,752	3,297	3,213	17,484	18,536	1,255	1,577
Noviembre	30,445	33,516	5,302	5,365	3,383	3,845	20,074	22,517	930	974
Diciembre	41,619	50,534	5,719	7,342	6,531	9,169	27,650	31,060	992	2,034

Cuadro 7.8

Mes	Aeropuerto Internacional							
	Total de pasajeros embarcados	Total de pasajeros desembarcados	Presidente Juan Bosch, El Catey, Samaná		Dr. Joaquín Balaguer, La Isabela, Santo Domingo		Cibao, Santiago	
			Embarcados	Desembarcados	Embarcados	Desembarcados	Embarcados	Desembarcados
Total	547,151	546,886	6,560	6,142	11,752	12,465	1,819	1,709
Enero	61,179	60,102	1,151	1,243	758	758	0	0
Febrero	61,065	60,014	1,012	952	1,208	1,343	0	0
Marzo	67,258	62,506	1,133	1,144	1,707	1,719	97	83
Abril	53,617	47,854	1,108	654	1,441	1,503	304	245
Mayo	34,794	35,239	189	77	1,100	1,182	104	234
Junio	47,734	51,835	314	444	911	953	357	534
Julio	55,757	57,676	687	713	955	974	621	460
Agosto	40,601	34,623	546	551	881	980	294	83
Septiembre	26,112	24,209	420	273	729	770	0	0
Octubre	26,970	28,778	0	0	611	690	10	10
Noviembre	30,445	33,516	0	0	724	765	32	50
Diciembre	41,619	50,534	0	91	727	828	0	10

Nota: Excluye pasajeros menores de 2 años de edad.

Fuente: Registros administrativos, Depto. de Estadísticas, Instituto Dominicano de Aviación Civil, IDAC.

Cuadro 7.9

REPÚBLICA DOMINICANA: Cantidad de vehículos registrados por mes, según tipo de vehículo, 2014

Mes	Total	Automóviles ¹	Autobuses	Jeeps	Carga	Motocicletas	Volteo	Máquinas pesadas	Otros ²
Total	182,889	24,496	3,112	20,618	9,148	124,353	233	484	445
Enero	15,186	1,185	368	955	389	12,254	7	1	27
Febrero	12,513	1,783	271	2,133	1,333	6,932	23	14	24
Marzo	13,109	1,617	263	1,735	631	8,799	30	7	27
Abril	14,196	1,433	180	1,332	676	10,460	20	61	34
Mayo	18,851	1,897	275	2,231	1,080	13,169	35	137	27
Junio	18,384	1,869	250	1,941	658	13,501	15	101	49
Julio	17,689	1,973	299	1,835	553	12,910	24	28	67
Agosto	17,380	4,841	269	1,535	806	9,848	19	25	37
Septiembre	13,857	1,659	249	1,412	674	9,785	15	23	40
Octubre	14,116	1,992	199	1,685	581	9,565	16	38	40
Noviembre	12,802	1,823	211	1,576	822	8,284	11	33	42
Diciembre	14,806	2,424	278	2,248	945	8,846	18	16	31

(¹): Incluye privados, públicos urbanos e interurbanos.

(²): Incluye remolques, ambulancias, montacargas y fúnebres.

Fuente: Registros administrativos, Dirección General de Impuestos Internos, DGII.

Cuadro 7.10

REPÚBLICA DOMINICANA: Total de usuarios transportados en el Metro de Santo Domingo por mes, según días laborables, festivos y líneas, 2014

Mes	Total		Laborales		Sábados		Festivos	
	Línea 1	Línea 2	Línea 1	Línea 2	Línea 1	Línea 2	Línea 1	Línea 2
Total	38,882,639	22,387,415	31,765,527	18,192,004	4,274,801	2,537,411	2,842,311	1,658,000
Enero	2,955,610	1,701,666	2,365,565	1,352,321	301,508	180,763	288,537	168,582
Febrero	3,245,071	1,768,352	2,635,220	1,429,422	367,760	202,879	242,091	136,051
Marzo	3,536,389	1,980,801	2,898,380	1,582,797	377,649	262,338	260,360	135,666
Abril	3,191,142	1,755,340	2,679,039	1,473,193	313,454	172,037	198,649	110,110
Mayo	3,284,346	1,902,421	2,575,995	1,504,105	437,686	254,532	270,665	143,784
Junio	2,890,221	1,724,236	2,348,385	1,390,966	301,691	184,830	240,145	148,440
Julio	3,058,656	1,860,462	2,588,756	1,572,836	307,795	189,385	162,105	98,241
Agosto	3,047,008	1,855,469	2,410,962	1,458,114	330,538	205,229	305,508	192,126
Septiembre	3,532,853	1,974,096	2,949,868	1,635,507	369,913	209,593	213,072	128,996
Octubre	3,854,489	2,138,841	3,279,663	1,810,644	391,996	218,578	182,830	109,619
Noviembre	3,334,249	1,857,863	2,597,301	1,445,273	473,153	258,099	263,795	154,491
Diciembre	2,952,605	1,867,868	2,436,393	1,536,826	301,658	199,148	214,554	131,894

Cuadro 7.11

REPÚBLICA DOMINICANA: Valor de las macrovariables de la cuenta de producción de las empresas de transporte y almacenamiento, según componentes, 2011

Componentes	En millones de RD\$
Valor agregado	15,950.84
Valor bruto de producción	32,154.62
Remuneraciones	5,600.20
Consumo intermedio	16,203.78
Depreciación	565.57

Nota: datos preliminares, sujetos a rectificación.

Fuente: Encuesta Nacional de Actividad Económica (ENAE) 2012

Cuadro 7.12

REPÚBLICA DOMINICANA: Personal ocupado en las empresas de transporte y almacenamiento, según tipo de personal y sexo, 2011

Tipo de personal	Cantidad de personas	Participación (%)
Total de personal ocupado	20,747	100.0
Personal ocupado dependiente	20,238	97.5
Hombres	16,267	78.4
Mujeres	3,970	19.1
Personal no dependiente	509	2.5
Hombres	438	2.1
Mujeres	72	0.3

Nota: datos preliminares, sujetos a rectificación.

Fuente: Encuesta Nacional de Actividad Económica (ENAE) 2012

Cuadro 7.13

REPÚBLICA DOMINICANA: Remuneraciones pagadas por las empresas de transporte y almacenamiento, según componentes, 2011

Componentes	En millones de RD\$	Participación (%)
Total de remuneraciones	5,600.20	100.0
Total sueldos y salarios	4,988.48	89.1
Bonos vacacionales	70.59	1.3
Corrientes	3,830.70	68.4
Regalías no imponibles	298.81	5.3
Salarios en especie	35.79	0.6
Preaviso	70.06	1.3
Otras remuneraciones	682.53	12.2
Aportes patronales	611.72	10.9
Aportes básicos	526.47	9.4
Aportes complementarios	25.87	0.5
Otros aportes	59.39	1.1

Nota: datos preliminares, sujetos a rectificación.

Fuente: Encuesta Nacional de Actividad Económica (ENAE) 2012

Cuadro 7.14

REPÚBLICA DOMINICANA: Remuneraciones pagadas por las empresas de transporte y almacenamiento por componente, según rango de empleados, 2011

Componente	En millones de RD\$		
	Total	Aportes patronales	Sueldos y salarios
Total remuneraciones	5,600.20	611.72	4,988.48
5 a 9	250.62	28.64	221.98
10 a 29	940.38	82.33	858.05
30 a 49	618.67	73.01	545.66
50 a 99	953.11	106.38	846.73
100 a 249	1,124.90	138.42	986.48
250 o más	1,712.52	182.94	1,529.58

Nota: datos preliminares, sujetos a rectificación.

Fuente: Encuesta Nacional de Actividad Económica (ENAE) 2012

Cuadro 7.15

REPÚBLICA DOMINICANA: Aportes patronales de las empresas de transporte y almacenamiento, según planes, 2011

Planes	En millones de RD\$	Participación (%)
Total	793.71	100.0
Pensiones	247.83	31.2
Riesgo laboral	31.58	4.0
Salud	272.92	34.4
Otros	59.39	7.5

Nota: datos preliminares, sujetos a rectificación.

Fuente: Encuesta Nacional de Actividad Económica (ENAE) 2012

Cuadro 7.16

REPÚBLICA DOMINICANA: Valor bruto de producción de las empresas de transporte y almacenamiento, según componentes, 2011

Componentes	En millones de RD\$	Participación (%)
Total	27,551.35	100.0
Comercio	2.98	0.0
Construcción y fabricación por cuenta propia	7.23	0.0
Industrial	13,397.15	48.6
Servicios	18,504.39	67.2
Otras fuentes	242.86	0.9

Nota: datos preliminares, sujetos a rectificación.

Fuente: Encuesta Nacional de Actividad Económica (ENAE) 2012

Cuadro 7.17

REPÚBLICA DOMINICANA: Gasto de las empresas de transporte y almacenamiento, según rango de empleados, 2011

Rango de empleados	En millones de RD\$	Participación (%)
Total	18,944.49	100.0
5 a 9	420.22	2.2
10 a 29	2,486.87	13.1
30 a 49	1,872.96	9.9
50 a 99	6,075.23	32.1
100 a 249	4,497.66	23.7
250 o más	3,591.56	19.0

Nota: datos preliminares, sujetos a rectificación.

Fuente: Encuesta Nacional de Actividad Económica (ENAE) 2012

Cuadro 7.18

REPÚBLICA DOMINICANA: Gasto total de las empresas de transporte y almacenamiento, según concepto de gasto, 2011

Componente	En millones de RD\$	Participación %
Total	18,944.49	100.0
Alquileres de bienes inmuebles	474.41	2.5
Alquiles de bienes muebles	23.94	0.1
Arrendamiento financiero	6.14	0.0
Combustibles y lubricantes consumidos	550.92	2.9
Comisiones pagadas a terceros por servicios no financieros	87.23	0.5
Costo de insumos y/o materiales consumidos para la producción de servicios	7,304.71	38.6

Cuadro 7.18

Componente	En millones de RD\$	Participación %
Costo de la materia prima y materiales consumidos para la producción de bienes	0.00	0.0
Costos de mercaderías de bienes y servicios revendidos sin transformación	4.12	0.0
Factura de agua y basura	30.16	0.2
Factura de gas	543.52	2.9
Factura eléctrica	0.47	0.0
Fletes y acarreo (todo monto que no está incluido en el valor de compras o en los servicios recibidos)	470.90	2.5
Gasto por amortización	53.02	0.3
Gastos de exportación	209.76	1.1
Gastos en capacitación	78.59	0.4
Gastos en envases y envolturas	8.71	0.0
Gastos en investigación y desarrollo	0.53	0.0
Gastos extraordinarios	620.00	3.3
Gastos por depreciación	1,141.06	6.0
Honorarios profesionales	143.50	0.8
Intereses y cargos sobre préstamos	602.45	3.2
Otros gastos financieros	319.01	1.7
Primas de seguro no sociales	519.34	2.7
Propaganda, publicidad y relaciones públicas	156.84	0.8
Reparación y mantenimiento de maquinarias y equipos realizados por terceros	642.02	3.4
Reparación y mantenimiento de edificaciones realizados por terceros	216.93	1.1
Repuestos y accesorios	438.66	2.3
Royalty, patentes y marcas	217.95	1.2
Servicios de personal (personas morales)	744.46	3.9
Servicios informáticos	19.82	0.1
Teléfono, internet y otros servicios de telecomunicaciones	369.55	2.0
Trabajos de fabricación realizador por terceros con materia prima de la empresa	0.00	0.0
Vigilancia, seguridad y limpieza	595.87	3.1
Otros gastos (materiales y útiles de oficina, viáticos, etc.)	2,349.90	12.4

Nota: datos preliminares, sujetos a rectificación.

Fuente: Encuesta Nacional de Actividad Económica (ENAE) 2012

Cuadro 7.19

REPÚBLICA DOMINICANA: Ingresos de las empresas de transporte y almacenamiento, según rango de empleados, 2011

Rango de empleados	En millones de RD\$	Participación (%)
Total	32,774.88	100.0
5 a 9	658.34	2.0
10 a 29	8,758.92	26.7
30 a 49	2,122.93	6.5
50 a 99	8,475.49	25.9
100 a 249	6,882.73	21.0
250 o más	5,876.5	17.9

Nota: datos preliminares, sujetos a rectificación.

Fuente: Encuesta Nacional de Actividad Económica (ENAE) 2012

Cuadro 7.20

REPÚBLICA DOMINICANA: Ingresos de las empresas de transporte y almacenamiento, según conceptos de ingresos, 2011

Conceptos	En millones de RD\$	Participación (%)
Total	33,017.74	100.0
Comisiones por ventas de servicios a terceros	0.00	0.0
Comisiones recibidas por intermediación en la compra y venta de mercaderías	0.00	0.0
Ingreso por reparaciones	132.46	0.4
Ingresos extraordinarios	137.12	0.4
Ingresos financieros	277.62	0.8
Ingresos por subvenciones	208.63	0.6
Ingresos por alquileres y arrendamientos	98.13	0.3
Ingresos por prestaciones de servicios	18,226.49	55.2
Ingresos por transferencias percibidas	0.00	0.0
Ingresos por transporte de personas o fletes prestados a tercero ¹	47.31	0.1
Ingresos por ventas de mercaderías revendidas sin transformación	7.10	0.0
Trabajos de fabricación realizados por terceros	13,256.82	40.2
Venta de bienes producidos por la empresa	140.33	0.4
Otros ingresos	242.86	0.7

⁽¹⁾ No está incluido en el apartado ingresos por prestaciones de servicios Actividad secundaria

Nota: datos preliminares, sujetos a rectificación.

Fuente: Encuesta Nacional de Actividad Económica, ENAE 2012.

Cuadro 7.21

REPÚBLICA DOMINICANA: Utilidad del ejercicio de las empresas de transporte y almacenamiento, según componentes de cálculo, 2011

Componentes	En millones de RD\$
Utilidad del ejercicio¹	7,664.62
Ingresos	32,774.88
Gastos	18,944.49
Remuneraciones	5,600.20
Depreciación	565.57

⁽¹⁾ La utilidad del ejercicio es igual a los ingresos menos las remuneraciones pagadas, gastos y depreciación.

Nota: datos preliminares, sujetos a rectificación.

Fuente: Encuesta Nacional de Actividad Económica (ENAE) 2012.

Cuadro 7.22

REPÚBLICA DOMINICANA: Utilidad del ejercicio de las empresas de transporte y almacenamiento, según rango de empleados, 2011

Rango de empleados	En millones de RD\$
Utilidad del ejercicio¹	2,147.83
5 a 9	-22.71
10 a 29	5,152.93
30 a 49	-391.28
50 a 99	1,366.42
100 a 249	1,129.99
250 o más	429.26

⁽¹⁾ La utilidad del ejercicio es igual a los ingresos menos las remuneraciones pagadas, gastos y depreciación.

Nota: datos preliminares, sujetos a rectificación.

Fuente: Encuesta Nacional de Actividad Económica (ENAE) 2012.

Cuadro 7.23

REPÚBLICA DOMINICANA: Rentabilidad de las empresas de transporte y almacenamiento por componentes de cálculo, según rango de empleados, 2011

Rango de empleados	En millones de RD\$		
	Rentabilidad	Utilidad del ejercicio	Ingresos
Total	23.39	7,664.62	32,774.88
5 a 9	-3.45	-22.71	658.34
10 a 29	58.83	5,152.93	8,758.92
30 a 49	-18.43	-391.28	2,122.93
50 a 99	16.12	1,366.42	8,475.49
100 a 249	16.42	1,129.99	6,882.73
250 o más	7.30	429.26	5,876.47

Nota:

La utilidad del ejercicio es igual a los ingresos menos las remuneraciones pagadas, gastos y depreciación.

La rentabilidad es igual a la utilidad del ejercicio sobre los ingresos, multiplicado por cien.

Datos preliminares, sujetos a rectificación.

Fuente: Encuesta Nacional de Actividad Económica (ENAE) 2012.

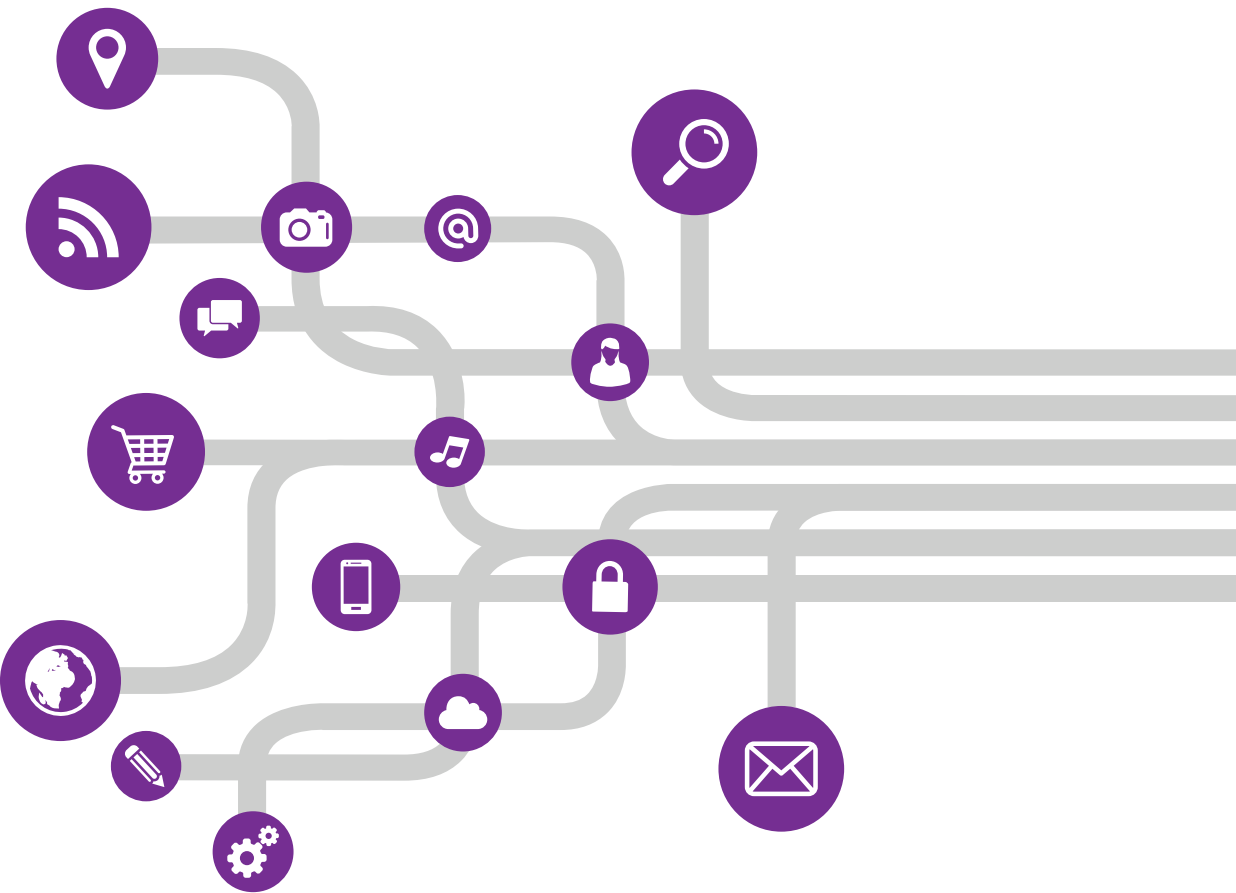

08 Comunicaciones

Estadísticas Económicas 2015

Cuadro 8.1

REPÚBLICA DOMINICANA: Correspondencia nacional despachada, por mes, según tipo, 2014

Tipo	Enero	Febrero	Marzo	Abril	Mayo	Junio	Julio	Agosto	Septiembre	Otubre	Noviembre	Diciembre	Total
	Despachada	Despachada	Despachada	Despachada	Despachada	Despachada	Despachada	Despachada	Despachada	Despachada	Despachada	Despachada	Despachada
Total	53,270	50,966	65,684	56,028	69,931	53,915	80,661	111,025	60,037	59,027	67,175	100,265	827,984
Ordinaria	40,215	40,223	54,493	40,223	54,493	40,414	40,364	68,762	36,488	40,223	44,258	82,190	582,346
Certificada	848	848	1,149	848	1,149	852	851	1,450	769	848	933	1,733	12,280
Mensajería expresa	5,088	8,738	7,492	10,773	11,074	7,179	31,779	17,934	20,125	15,030	18,765	10,363	164,342
Máquina franqueadora	7,120	1,156	2,549	4,183	3,215	5,470	7,666	22,878	2,654	2,926	3,220	5,979	69,017

Fuente: Registros administrativos de la Unidad de estadísticas, Instituto Postal Dominicano, INPOSDOM.

Cuadro 8.2

REPÚBLICA DOMINICANA: Correspondencia internacional despachada y recibida, por mes, 2014*

Tipo	Enero		Febrero		Marzo		Abril		Mayo		Junio		Julio	
	Despachada	Recibida	Despachada	Recibida	Despachada	Recibida	Despachada	Recibida	Despachada	Recibida	Despachada	Recibida	Despachada	Recibida
Total	169,431	440,949	169,284	441,092	228,167	597,371	169,234	441,315	230,898	597,403	170,071	443,334	170,043	442,785
Certificada	3,062	6,022	3,062	6,023	4,149	8,159	3,062	6,023	4,149	8,159	3,077	6,051	3,073	6,044
EMS (Servicio de correo expreso)	1,423	998	1,485	998	1,492	1,353	1,561	998	1,792	1,353	1,592	1,003	1,757	1,002
Encomiendas	134	1,912	122	1,913	174	2,591	128	1,913	181	2,591	121	1,922	117	1,919
Inpospack (Compras por Internet)**	0	732	0	781	0	858	0	1,004	0	889	0	942	0	933
Maquina franqueadora	1,780	0	1,548	0	1,436	0	1,415	0	3,860	0	1,444	0	1,458	0
Ordinaria	163,033	431,286	163,067	431,378	220,916	584,410	163,067	431,377	220,916	584,410	163,838	433,416	163,638	432,887

Cuadro 8.2, continuación...

Tipo	Agosto		Septiembre		Octubre		Noviembre		Diciembre		Total	
	Despachada	Recibida	Despachada	Recibida	Despachada	Recibida	Despachada	Recibida	Despachada	Recibida	Despachada	Recibida
Total	290,029	753,882	154,767	400,044	170,744	440,984	187,498	485,221	346,680	901,093	2,456,847	6,385,475
Certificada	5,235	10,296	2,778	5,464	3,062	6,023	3,370	6,627	6,257	12,307	44,337	87,197
EMS (Servicio de correo expreso)	1,590	983	1,714	521	2,032	575	1,857	632	1,926	1,175	20,219	11,591
Encomiendas	230	3,270	116	1,735	124	1,913	141	2,104	266	3,908	1,856	27,691
Inpospack (Compras por Internet)**	0	1,891	0	1,003	0	1,106	0	1,217	0	2,260	0	13,615
Maquina franqueadora	4,209	0	2,233	0	2,462	0	2,709	0	5,031	0	29,585	0
Ordinaria	278,765	737,443	147,925	391,321	163,064	431,368	179,422	474,641	333,200	881,444	2,360,851	6,245,381

(*) : Datos rectificadoss.

(**) : Sujetos a rectificación.

Fuente: Registros administrativos de la Unidad de estadísticas, Instituto Postal Dominicano, INPOSDOM.

Cuadro 8.3

REPÚBLICA DOMINICANA: Total correspondencia internacional despachada y recibida, por mes, según región y provincia, 2014*

Región y provincia	Enero		Febrero		Marzo		Abril		Mayo		Junio	
	Despachada	Recibida	Despachada	Recibida	Despachada	Recibida	Despachada	Recibida	Despachada	Recibida	Despachada	Recibida
Total	169,431	440,949	169,284	441,092	228,167	597,371	169,234	441,315	230,898	597,403	170,071	443,334
Región I: Cibao Norte	30,593	79,618	30,566	79,644	41,198	107,861	30,557	79,684	41,691	107,867	30,708	80,048
Santiago	17,293	45,007	17,278	45,021	23,288	60,972	17,273	45,044	23,567	60,975	17,359	45,250
Puerto Plata	13,075	34,027	13,063	34,038	17,607	46,098	13,060	34,056	17,818	46,101	13,124	34,211
Españillat	224	584	224	584	302	791	224	584	306	791	225	587
Región II: Cibao Sur	2,508	6,527	2,506	6,529	3,377	8,842	2,505	6,532	3,418	8,842	2,517	6,562
La Vega	1,734	4,514	1,733	4,515	2,336	6,115	1,732	4,517	2,363	6,115	1,741	4,538
Monseñor Nouel	381	990	380	991	512	1,342	380	991	519	1,342	382	996
Sánchez Ramírez	393	1,023	393	1,023	529	1,385	392	1,023	535	1,385	394	1,028
Región III: Cibao Nordeste	3,338	8,686	3,335	8,689	4,495	11,768	3,334	8,693	4,548	11,768	3,350	8,733
Duarte	1,688	4,394	1,687	4,395	2,273	5,952	1,686	4,397	2,301	5,952	1,695	4,417
Salcedo	140	366	140	366	189	495	140	366	191	495	141	368
María Trinidad Sánchez	704	1,833	704	1,834	949	2,484	704	1,835	960	2,484	707	1,843
Samaná	804	2,094	804	2,094	1,083	2,836	804	2,095	1,096	2,837	808	2,105
Región IV: Cibao Noroeste	1,607	4,182	1,605	4,183	2,164	5,665	1,605	4,185	2,190	5,666	1,613	4,205
Valverde	890	2,316	889	2,316	1,198	3,137	889	2,318	1,213	3,137	893	2,328
Santiago Rodríguez	83	217	83	217	112	294	83	217	114	294	84	218
Monte Cristi	238	620	238	621	321	840	238	621	325	841	239	624
Dajabón	395	1,029	395	1,030	533	1,394	395	1,030	539	1,394	397	1,035
Región V: Valdesia	2,664	6,934	2,662	6,936	3,588	9,393	2,661	6,939	3,631	9,394	2,674	6,971
San Cristóbal	1,255	3,265	1,254	3,266	1,690	4,423	1,253	3,268	1,710	4,424	1,259	3,283
Azua	824	2,145	823	2,146	1,110	2,906	823	2,147	1,123	2,906	827	2,157
Peravia	370	964	370	964	499	1,306	370	965	505	1,306	372	969
San José de Ocoa	215	559	215	559	289	758	215	560	293	758	216	562
Región VI: El Valle	790	2,056	789	2,057	1,064	2,786	789	2,058	1,077	2,786	793	2,068
San Juan	427	1,111	427	1,112	575	1,505	426	1,112	582	1,505	429	1,117
Elías Piña	363	945	363	946	489	1,281	363	946	495	1,281	365	950
Región VII: Enriquillo	1,069	2,781	1,068	2,782	1,439	3,768	1,067	2,784	1,456	3,768	1,073	2,796
Barahona	838	2,181	837	2,182	1,129	2,955	837	2,183	1,142	2,955	841	2,193
Baoruco	228	593	228	593	307	803	227	593	310	803	229	596
Independencia	3	8	3	8	4	10	3	8	4	10	3	8
Pedernales	0	0	0	0	0	0	0	0	0	0	0	0
Región VIII: Yuma	3,827	9,959	3,823	9,963	5,153	13,492	3,822	9,968	5,215	13,493	3,841	10,013
La Romana	2,546	6,625	2,544	6,628	3,428	8,976	2,543	6,631	3,469	8,976	2,555	6,661
La Altagracia	1,205	3,136	1,204	3,137	1,622	4,248	1,203	3,138	1,642	4,248	1,209	3,153
El Seibo	76	198	76	198	103	269	76	199	104	269	77	199
Región IX: Higuamo	2,843	7,399	2,840	7,401	3,828	10,023	2,840	7,405	3,874	10,024	2,854	7,439
San Pedro de Macorís	2,783	7,243	2,781	7,245	3,748	9,812	2,780	7,249	3,793	9,813	2,794	7,282
Monte Plata	37	97	37	97	50	131	37	97	51	131	37	97
Hato Mayor	23	59	23	59	31	80	23	59	31	80	23	59
Región X: Ozama	120,194	312,807	120,090	312,908	161,860	423,772	120,054	313,067	163,798	423,794	120,648	314,499
Santo Domingo	8,842	23,012	8,835	23,020	11,908	31,176	8,832	23,031	12,050	31,177	8,876	23,137
Distrito Nacional	111,351	289,795	111,255	289,889	149,953	392,597	111,222	290,035	151,748	392,617	111,772	291,362

Cuadro 8.3, continuación...

Región y provincia	Julio		Agosto		Septiembre		Octubre		Noviembre		Diciembre		Total	
	Despachada	Recibida	Despachada	Recibida	Despachada	Recibida	Despachada	Recibida	Despachada	Recibida	Despachada	Recibida	Despachada	Recibida
Total	170,043	442,785	290,029	753,882	154,767	400,044	170,744	440,984	187,498	485,221	346,680	901,093	2,456,847	6,385,475
Región I: Cibao Norte	30,703	79,949	52,368	136,121	27,945	72,232	30,830	79,624	33,855	87,612	62,597	162,702	443,609	1,152,963
Santiago	17,356	45,194	29,603	76,947	15,797	40,831	17,427	45,010	19,137	49,525	35,385	91,972	250,764	651,749
Puerto Plata	13,122	34,169	22,381	58,176	11,943	30,871	13,176	34,030	14,469	37,444	26,753	69,536	189,592	492,759
Españillat	225	586	384	998	205	530	226	584	248	642	459	1,193	3,253	8,455
Región II: Cibao Sur	2,517	6,554	4,293	11,158	2,291	5,921	2,527	6,527	2,775	7,182	5,131	13,337	36,364	94,512
La Vega	1,741	4,532	2,969	7,717	1,584	4,095	1,748	4,514	1,919	4,967	3,549	9,224	25,148	65,362
Monseñor Nouel	382	994	651	1,693	348	898	383	990	421	1,090	779	2,024	5,518	14,342
Sánchez Ramírez	394	1,027	673	1,748	359	928	396	1,023	435	1,125	804	2,090	5,697	14,808
Región III: Cibao Nordeste	3,350	8,722	5,713	14,851	3,049	7,880	3,363	8,687	3,694	9,558	6,829	17,751	48,397	125,787
Duarte	1,694	4,412	2,890	7,512	1,542	3,986	1,701	4,394	1,868	4,835	3,454	8,978	24,480	63,624
Salcedo	141	367	240	625	128	332	142	366	155	402	287	747	2,037	5,294
María Trinidad Sánchez	707	1,841	1,206	3,135	644	1,663	710	1,834	780	2,018	1,441	3,747	10,215	26,550
Samaná	807	2,102	1,377	3,580	735	1,899	811	2,094	890	2,304	1,646	4,279	11,665	30,319
Región IV: Cibao Noroeste	1,613	4,199	2,751	7,150	1,468	3,794	1,619	4,182	1,778	4,602	3,288	8,546	23,301	60,559
Valverde	893	2,325	1,523	3,959	813	2,101	897	2,316	985	2,548	1,821	4,732	12,902	33,532
Santiago Rodríguez	84	218	143	371	76	197	84	217	92	239	170	443	1,208	3,139
Monte Cristi	239	623	408	1,061	218	563	240	620	264	683	488	1,268	3,457	8,984
Dajabón	397	1,033	677	1,760	361	934	399	1,029	438	1,132	809	2,103	5,734	14,904
Región V: Valdesia	2,674	6,962	4,560	11,854	2,434	6,290	2,685	6,934	2,948	7,630	5,451	14,169	38,632	100,406
San Cristóbal	1,259	3,279	2,148	5,582	1,146	2,962	1,264	3,265	1,388	3,593	2,567	6,672	18,192	47,283
Azua	827	2,154	1,411	3,667	753	1,946	831	2,145	912	2,360	1,686	4,383	11,951	31,061
Peravia	372	968	634	1,648	338	875	373	964	410	1,061	758	1,970	5,372	13,962
San José de Ocoa	216	562	368	956	196	507	217	559	238	615	440	1,143	3,116	8,099
Región VI: El Valle	793	2,065	1,353	3,516	722	1,866	796	2,057	874	2,263	1,617	4,202	11,458	29,780
San Juan	428	1,116	731	1,900	390	1,008	430	1,111	472	1,223	874	2,271	6,191	16,091
Elías Piña	365	949	622	1,616	332	858	366	945	402	1,040	743	1,932	5,267	13,689
Región VII: Enriquillo	1,073	2,793	1,829	4,755	976	2,523	1,077	2,782	1,183	3,061	2,187	5,684	15,497	40,277
Barahona	841	2,190	1,435	3,729	766	1,979	845	2,181	927	2,400	1,715	4,457	12,153	31,587
Baoruco	229	595	390	1,013	208	538	229	593	252	652	466	1,211	3,302	8,582
Independencia	3	8	5	13	3	7	3	8	3	8	6	15	42	109
Pedernales	0	0	0	0	0	0	0	0	0	0	0	0	0	0
Región VIII: Yuma	3,841	10,001	6,551	17,027	3,496	9,035	3,856	9,960	4,235	10,959	7,830	20,352	55,491	144,224
La Romana	2,555	6,653	4,358	11,327	2,325	6,011	2,566	6,626	2,817	7,291	5,209	13,539	36,915	95,945
La Altagracia	1,209	3,149	2,062	5,361	1,101	2,845	1,214	3,136	1,333	3,450	2,465	6,408	17,470	45,407
El Seibo	76	199	130	339	70	180	77	198	84	218	156	405	1,105	2,872
Región IX: Higuamo	2,853	7,430	4,866	12,650	2,597	6,712	2,865	7,399	3,146	8,142	5,817	15,120	41,224	107,143
San Pedro de Macorís	2,793	7,273	4,764	12,383	2,542	6,571	2,805	7,244	3,080	7,970	5,695	14,801	40,356	104,887
Monte Plata	37	97	64	165	34	88	37	97	41	107	76	198	539	1,402
Hato Mayor	23	59	39	101	21	54	23	59	25	65	46	121	329	854
Región X: Ozama	120,628	314,110	205,745	534,800	109,791	283,789	121,125	312,832	133,010	344,214	245,933	639,231	1,742,875	4,529,824
Santo Domingo	8,874	23,108	15,136	39,344	8,077	20,878	8,911	23,014	9,785	25,323	18,093	47,026	128,218	333,245
Distrito Nacional	111,753	291,002	190,609	495,457	101,714	262,912	112,214	289,818	123,225	318,891	227,840	592,205	1,614,657	4,196,579

(*) Datos rectificadas.

Fuente: Registros administrativos de la Unidad de estadísticas, Instituto Postal Dominicano, INPOSDOM.

Cuadro 8.4

REPÚBLICA DOMINICANA: Valor de las macrovariables de la cuenta de producción de las empresas de información y comunicaciones, según componentes, 2011

Componentes	En millones de RD\$
Valor agregado	51,415.31
Valor bruto de producción	114,611.33
Remuneraciones	17,923.14
Consumo intermedio	63,196.02
Depreciación	11,411.18

Nota: datos preliminares, sujetos a rectificación.
Fuente: Encuesta Nacional de Actividad Económica (ENAE) 2012.

Cuadro 8.5

REPÚBLICA DOMINICANA: Personal ocupado en las empresas de información y comunicaciones, según tipo de personal y sexo, 2011

Tipo de personal	Cantidad de personas	Participación (%)
Total de personal ocupado	41,747	100.0
Personal ocupado dependiente	41,023	98.3
Hombres	25,710	61.6
Mujeres	15,313	36.7
Personal no dependiente	724	1.7
Hombres	541	1.3
Mujeres	183	0.4

Nota: datos preliminares, sujetos a rectificación.
Fuente: Encuesta Nacional de Actividad Económica (ENAE) 2012.

Cuadro 8.6

REPÚBLICA DOMINICANA: Remuneraciones pagadas por las empresas de información y comunicaciones, según componentes, 2011

Componentes	En millones de RD\$	Participación (%)
Total de remuneraciones	18,624.70	100.0
Total sueldos y salarios	16,369.34	87.9
Bonos vacacionales	763.01	4.1
Corrientes	11,069.61	59.4
Regalías no imponibles	733.56	3.9
Salarios en especie	135.06	0.7
Preaviso	197.10	1.1
Otras remuneraciones	3,471.00	18.6

Cuadro 8.6

Componentes	En millones de RD\$	Participación (%)
Aportes patronales	2,255.36	12.1
Aportes básicos	1,373.38	7.4
Aportes complementarios	103.56	0.6
Otros aportes	778.43	4.2

Nota: datos preliminares, sujetos a rectificación.
Fuente: Encuesta Nacional de Actividad Económica (ENAE) 2012.

Cuadro 8.7

REPÚBLICA DOMINICANA: Remuneraciones pagadas por las empresas de información y comunicaciones por componente, según rango de empleados, 2011

Componente	En millones de RD\$		
	Total	Aportes patronales	Sueldos y salarios
Total remuneraciones	17,923.13	2,255.36	15,667.77
5 a 9	276.94	30.02	246.92
10 a 29	1,332.90	133.24	1,199.66
30 a 49	557.17	66.82	490.35
50 a 99	203.98	29.53	174.45
100 a 249	1,299.14	160.43	1,138.71
250 o más	14,253.01	1,835.33	12,417.68

Nota: datos preliminares, sujetos a rectificación.
Fuente: Encuesta Nacional de Actividad Económica (ENAE) 2012.

Cuadro 8.8

REPÚBLICA DOMINICANA: Aportes patronales de las empresas de información y comunicaciones, según planes, 2011

Planes	En millones de RD\$	Participación (%)
Total	2,255.36	100.0
Pensiones	736.41	32.7
Riesgo laboral	56.57	2.5
Salud	683.95	30.3
Otros	778.43	34.5

Nota: datos preliminares, sujetos a rectificación.
Fuente: Encuesta Nacional de Actividad Económica (ENAE) 2012.

Cuadro 8.9

REPÚBLICA DOMINICANA: Valor bruto de producción de las empresas de información y comunicaciones, según rango de empleados, 2011

Rango de empleados	En millones de RD\$	Participación (%)
Total	114,611.33	100.0
5 a 9	993.98	0.9
10 a 29	4,088.90	3.6
30 a 49	1,183.72	1.0
50 a 99	704.83	0.6
100 a 249	7,554.95	6.6
250 o más	100,084.95	87.3

Nota: datos preliminares, sujetos a rectificación.
Fuente: Encuesta Nacional de Actividad Económica (ENAE) 2012

Cuadro 8.10

REPÚBLICA DOMINICANA: Gasto total de las empresas de información y comunicaciones, según rango de empleados, 2011

Rango de empleados	En millones de RD\$	Participación (%)
Total	80,384.12	100.0
5 a 9	1,174.67	1.5
10 a 29	2,394.66	3.0
30 a 49	1,471.14	1.8
50 a 99	561.85	0.7
100 a 249	4,373.33	5.4
250 o más	70,408.48	87.6

Nota: datos preliminares, sujetos a rectificación.
Fuente: Encuesta Nacional de Actividad Económica (ENAE) 2012.

Cuadro 8.11

REPÚBLICA DOMINICANA: Gasto total de las empresas de información y comunicaciones, según concepto de gasto, 2011

Componente	En millones de RD\$	Participación (%)
Total	80,384.12	100.0
Alquileres de bienes inmuebles	1,122.18	1.4
Alquileres de bienes muebles	184.75	0.2
Arrendamiento financiero	48.91	0.1
Combustibles y lubricantes consumidos	3,270.35	4.1
Comisiones pagadas a terceros por servicios no financieros	2,431.67	3.1

Cuadro 8.11

REPÚBLICA DOMINICANA: Gasto total de las empresas de información y comunicaciones, según concepto de gasto, 2011

Componente	En millones de RD\$	Participación (%)
Costo de insumos y/o materiales consumidos para la producción de servicios	30,997.08	39.1
Costo de la materia prima y materiales consumidos para la producción de bienes	1,686.12	2.1
Costos de mercadería de bienes y servicios revendidos sin transformación	6.95	0.0
Factura de agua y basura	10.74	0.0
Factura de gas	1,596.77	2.0
Factura eléctrica	4.03	0.0
Fletes y acarreo (todo monto que no está incluido en el valor de compras o en los servicios recibidos)	20.95	0.0
Gasto por amortización	421.71	0.5
Gastos de exportación	0.00	0.0
Gastos en capacitación	15.86	0.0
Gastos en envases y envolturas	0.00	0.0
Gastos en investigación y desarrollo	11.24	0.0
Gastos extraordinarios	2,391.10	3.0
Gastos por depreciación	13,453.19	17.0
Honorarios profesionales	426.80	0.5
Intereses y cargos sobre préstamos	596.64	0.8
Otros gastos financieros	319.02	0.4
Primas de seguro no sociales	580.49	0.7
Propaganda, publicidad y relaciones públicas	3,327.35	4.2
Reparación y mantenimiento de maquinarias y equipos realizados por terceros	951.43	1.2
Reparación y mantenimiento de edificaciones realizados por terceros	122.09	0.2
Repuestos y accesorios	6.61	0.0
Royalty, patentes y marcas	584.89	0.7
Servicios de personal (personas morales)	3,950.03	5.0
Servicios informáticos	161.78	0.2
Teléfono, internet y otros servicios de telecomunicaciones	263.94	0.3
Trabajos de fabricación realizado por terceros con materia prima de la empresa	0.88	0.0
Vigilancia, seguridad y limpieza	319.35	0.4
Otros gastos (materiales y útiles de oficina, viáticos, etc.)	11,099.23	14.0

Nota: datos preliminares, sujetos a rectificación.
Fuente: Encuesta Nacional de Actividad Económica (ENAE) 2012.

Cuadro 8.12

REPÚBLICA DOMINICANA: Ingresos de las empresas de información y comunicaciones, según rango de empleados, 2011

Rango de empleados	En millones de RD\$	Participación (%)
Total	116,623.89	100.0
5 a 9	994.88	0.9
10 a 29	4,258.15	3.7
30 a 49	1,184.04	1.0
50 a 99	749.98	0.6
100 a 249	7,600.67	6.6
250 o más	101,836.16	88.1

Nota: datos preliminares, sujetos a rectificación.

Fuente: Encuesta Nacional de Actividad Económica (ENAE) 2012.

Cuadro 8.13

REPÚBLICA DOMINICANA: Ingresos de las empresas de información y comunicaciones, según conceptos de ingresos, 2011

Conceptos	En millones de RD\$	Participación (%)
Total	116,623.89	100.0
Comisiones por ventas de servicios a terceros	0.00	0.0
Comisiones recibidas por intermediación en la compra y venta de mercaderías	0.00	0.0
Ingreso por reparaciones	0.00	0.0
Ingresos extraordinarios	568.91	0.5
Ingresos financieros	1,266.65	1.1
Ingresos por subvenciones	242.83	0.2
Ingresos por alquileres y arrendamientos	60.23	0.1
Ingresos por prestaciones de servicios	90,682.21	77.8
Ingresos por transferencias percibidas	19.37	0.0
Ingresos por transporte de personas o fletes prestados a tercero ¹	0.00	0.0
Ingresos por ventas de mercaderías revendidas sin transformación	5,230.24	4.5
Trabajos de fabricación realizados por terceros	14,099.30	12.1
Venta de bienes producidos por la empresa	3,870.63	3.3
Otros Ingresos	583.53	0.5

⁽¹⁾ No está incluido en el apartado ingresos por prestaciones de servicios. Actividad secundaria.

Nota: datos preliminares, sujetos a rectificación.

Fuente: Encuesta Nacional de Actividad Económica (ENAE) 2012.

Cuadro 8.14

REPÚBLICA DOMINICANA: Utilidad del ejercicio de las empresas de información y comunicaciones, según componentes de cálculo, 2011

Componentes	En millones de RD\$
Utilidad del ejercicio¹	6,905.45
Ingresos	116,623.89
Gastos	80,384.12
Remuneraciones	17,923.14
Depreciación	11,411.18

⁽¹⁾ La utilidad del ejercicio es igual a los ingresos menos las remuneraciones pagadas, gastos y depreciación.

Nota: datos preliminares, sujetos a rectificación.

Fuente: Encuesta Nacional de Actividad Económica (ENAE) 2012.

Cuadro 8.15

REPÚBLICA DOMINICANA: Utilidad del ejercicio de las empresas de información y comunicaciones, según rango de empleados, 2011

Rango de empleados	En millones de RD\$
Utilidad del ejercicio¹	7,365.03
5 a 9	-459.58
10 a 29	500.96
30 a 49	-1,004.27
50 a 99	-25.00
100 a 249	1,869.93
250 o más	6,023.41

⁽¹⁾ La utilidad del ejercicio es igual a los ingresos menos las remuneraciones pagadas, gastos y depreciación.

Nota: datos preliminares, sujetos a rectificación.

Fuente: Encuesta Nacional de Actividad Económica (ENAE) 2012.

Cuadro 8.16

REPÚBLICA DOMINICANA: Rentabilidad de las empresas de información y comunicaciones por componentes de cálculo, según rango de empleados, 2011

Rango de empleados	En millones de RD\$		
	Rentabilidad	Utilidad del ejercicio	Ingresos
Total	5.92	6,905.45	116,623.89
5 a 9	-46.19	-459.58	994.88
10 a 29	11.76	500.96	4,258.15
30 a 49	-84.82	-1,004.27	1,184.04
50 a 99	-3.33	-25.00	749.98
100 a 249	24.60	1,869.93	7,600.67
250 o más	5.91	6,023.41	101,836.16

Nota:

La utilidad del ejercicio es igual a los ingresos menos las remuneraciones pagadas, gastos y depreciación.

La rentabilidad es igual a la utilidad del ejercicio sobre los ingresos, multiplicado por cien.

Datos preliminares, sujetos a rectificación.

Fuente: Encuesta Nacional de Actividad Económica (ENAE) 2012.



09 Sistema monetario

Estadísticas Económicas 2015

Cuadro 9.1

REPÚBLICA DOMINICANA: Indicadores monetarios por tipo de indicador, según mes, 2014

Banco central										
Mes	Activos internacionales brutos (activos externos) (US\$) ⁽¹⁾	Reservas internacionales brutas (activos de reserva oficial) (US\$) ⁽¹⁾	Reservas internacionales netas (US\$) ⁽¹⁾	Activos internos	Activos frente al gobierno central (2)	De los cuales: bono de capitalización (3)	Activos frente al sector privado (4)	Crédito a otras sociedades de depósito (5)	Valores en circulación (6)	Descuento en valores emitidos
Enero	4,690.7	4,066.4	3,753.8	385,505.5	379,117.8	134,687.2	5,055.3	1,332.4	307,908.5	17,062.0
Febrero	4,381.9	3,754.1	3,449.5	387,260.8	380,574.6	134,687.2	5,078.2	1,608.0	312,686.7	17,004.5
Marzo	4,516.6	3,887.8	3,584.9	387,741.5	381,289.6	134,687.2	5,093.7	1,358.2	319,433.3	17,112.6
Abril	6,083.3	5,452.8	5,162.0	387,631.7	381,141.5	134,687.2	5,157.0	1,333.3	331,069.9	17,460.6
Mayo	5,514.1	4,884.5	4,598.1	417,310.7	410,405.6	134,687.2	5,176.1	1,728.9	331,074.8	17,431.7
Junio	5,581.7	4,949.8	4,666.6	417,814.6	411,268.5	134,687.2	5,206.2	1,339.9	330,986.3	17,223.9
Julio	5,438.8	4,809.0	4,538.1	416,999.6	410,409.5	134,687.2	5,250.0	1,340.1	329,000.4	16,750.6
Agosto	5,154.7	4,526.6	4,249.5	416,791.1	409,936.1	134,687.2	5,302.4	1,552.6	343,606.9	16,488.4
Septiembre	4,903.1	4,281.6	4,023.3	416,929.6	410,011.1	134,687.2	5,392.5	1,526.0	346,284.1	16,117.5
Octubre	5,059.2	4,437.7	4,214.4	418,609.9	411,533.5	134,687.2	5,420.0	1,656.4	346,588.6	15,671.5
Noviembre	5,045.5	4,426.0	4,208.1	420,045.9	413,032.0	134,687.2	5,496.1	1,517.8	340,250.8	15,137.3
Diciembre	5,476.5	4,861.8	4,650.4	421,469.8	414,581.2	134,687.2	5,565.8	1,322.8	326,742.5	14,622.3

Cuadro 9.1, continuación...

Banco central										
Mes	Depósitos remunerados de corto plazo	Base monetaria restringida	Billetes y monedas emitidos	De los que: Tenencias OSD en MN	Depósitos encaje legal y saldos de compensación de OSD en BC (MN)	Valores del BCRD en posesión de las OSD para fines de encaje legal (MN)	Base monetaria ampliada	Base monetaria restringida	Depósitos encaje legal y saldos de compensación de OSD en BC (ME)	Depósitos remunerados de corto plazo (overnight)
Enero	23,367.4	157,674.0	85,275.1	18,234.5	72,398.9	0.0	233,576.8	157,674.0	49,551.7	23,367.4
Febrero	10,359.6	158,646.3	86,068.7	18,305.7	72,577.6	0.0	221,998.6	158,646.3	49,936.4	10,359.6
Marzo	14,494.1	158,661.7	86,284.5	18,737.3	72,377.2	0.0	226,201.7	158,661.7	49,775.4	14,494.1
Abril	19,045.1	159,951.8	85,247.6	18,388.6	74,704.3	0.0	231,842.9	159,951.8	49,499.5	19,045.1
Mayo	20,720.1	160,051.5	86,039.1	18,024.4	74,012.4	0.0	235,631.6	160,051.5	51,080.7	20,720.1
Junio	32,557.2	162,614.5	87,780.3	19,104.9	74,834.2	0.0	252,669.3	162,614.5	52,152.4	32,557.2
Julio	29,372.7	164,068.9	87,324.0	18,622.3	76,744.9	0.0	250,447.2	164,068.9	53,543.7	29,372.7
Agosto	22,588.5	164,994.6	87,517.0	19,088.4	77,477.6	0.0	242,154.1	164,994.6	51,009.0	22,588.5
Septiembre	17,205.5	164,104.3	86,551.4	18,847.7	77,553.0	0.0	233,325.5	164,104.3	50,192.7	17,205.5
Octubre	6,551.8	164,269.2	87,714.0	18,326.7	76,555.2	0.0	249,219.5	164,269.2	50,966.4	6,551.8
Noviembre	8,422.9	167,191.4	90,697.6	21,488.7	76,493.8	0.0	257,306.7	167,191.4	53,102.9	8,422.9
Diciembre	25,645.8	184,139.9	104,707.3	22,161.8	79,432.6	0.0	294,012.6	184,139.9	52,699.7	25,645.8

Cuadro 9.1, continuación...

Banco central

Mes	Otros depósitos de OSD en BCRD	Valores a corto plazo emitidos por BC en manos de las OSD (MN y ME)	Agregados monetarios medio circulante (m1)	Billetes y monedas en poder del público	Depósitos transferibles en MN	Oferta monetaria ampliada (m2)	Medio circulante (m1)	Otros depósitos MN	Valores distintos de acciones M/N-emitidos por OSD	Valores distintos de acciones mn-emitidos por el BCRD
Enero	0.0	2,983.6	208,865.3	67,040.6	141,824.7	670,684.0	208,865.3	220,479.5	229,434.4	11,904.8
Febrero	0.0	3,056.3	212,973.7	67,762.9	145,210.8	679,508.2	212,973.7	222,393.9	231,785.2	12,355.4
Marzo	0.0	3,270.5	213,955.9	67,547.2	146,408.7	688,344.2	213,955.9	225,382.3	237,207.0	11,798.9
Abril	0.0	3,346.4	217,589.9	66,859.0	150,730.9	696,681.0	217,589.9	227,234.1	239,551.7	12,305.2
Mayo	0.0	3,779.3	211,475.3	68,014.7	143,460.6	700,729.2	211,475.3	230,642.6	243,403.6	15,207.8
Junio	0.0	5,345.2	220,468.3	68,675.4	151,792.9	720,067.0	220,468.3	232,466.2	246,153.4	20,979.0
Julio	0.0	3,461.9	217,184.1	68,701.7	148,482.4	711,328.4	217,184.1	231,438.1	246,227.9	16,478.4
Agosto	0.0	3,562.0	220,073.8	68,428.6	151,645.2	714,793.7	220,073.8	229,842.0	246,930.4	17,947.5
Septiembre	0.0	1,823.0	220,593.8	67,703.6	152,890.1	714,159.8	220,593.8	215,173.1	262,546.8	15,846.2
Octubre	25,079.3	2,352.9	218,230.4	69,387.3	148,843.1	715,795.8	218,230.4	217,443.5	265,290.7	14,831.3
Noviembre	26,183.0	2,406.5	221,136.5	69,208.8	151,927.7	723,415.9	221,136.5	217,599.8	267,329.2	17,350.3
Diciembre	29,494.3	2,032.9	243,610.1	82,545.5	161,064.6	754,289.9	243,610.1	225,138.7	266,434.7	19,106.5

Cuadro 9.1

Banco central

Mes	Dinero en sentido amplio (m3)	Oferta monetaria ampliada (m2)	Otros depósitos M/E	Valores distintos de acciones me	Multiplicador del dinero (k2) k2.1 = m1/mb restringida	K2.2 = m2/mb restringida	K2.3 = m3/mb ampliada	Tasa de cambio
Enero	872,360.7	670,684.0	201,676.7	0.0	1.3	4.3	3.7	43.0
Febrero	892,483.0	679,508.2	212,974.8	0.0	1.3	4.3	4.0	43.1
Marzo	903,469.7	688,344.2	215,125.5	0.0	1.3	4.3	4.0	43.0
Abril	909,999.5	696,681.0	213,318.5	0.0	1.4	4.4	3.9	43.2
Mayo	909,069.3	700,729.2	208,340.1	0.0	1.3	4.4	3.9	43.2
Junio	932,125.1	720,067.0	212,058.1	0.0	1.4	4.4	3.7	43.4
Julio	929,012.1	711,328.4	217,683.7	0.0	1.3	4.3	3.7	43.6
Agosto	929,833.4	714,793.7	215,039.7	0.0	1.3	4.3	3.8	43.6
Septiembre	925,509.0	714,159.8	211,349.2	0.0	1.3	4.4	4.0	43.7
Octubre	927,393.2	715,795.8	211,597.4	0.0	1.3	4.4	3.7	43.9
Noviembre	935,675.8	723,415.9	212,260.0	0.0	1.3	4.3	3.6	44.0
Diciembre	973,897.7	754,289.9	219,607.8	0.0	1.3	4.1	3.3	44.2

(*): Cifras preliminares, sujetas a rectificación.

(1) A partir de febrero del 2008, se revisaron los activos externos y las reservas internacionales de acuerdo a reclasificaciones contables, de auditoría y conforme a los criterios establecidos en el Manual de Estadísticas Monetarias y Financieras del FMI.

(2) Incluye bonos y valores de mediano y largo plazo de la Adm. Central y sus intereses; también incluye las cuentas a recibir del Gobierno acorde a lo establecido por la Ley Monetaria y Financiera (183-02 de fecha 21/11/2002).

(3) Incluye títulos emitidos por el Estado dominicano para la capitalización del Banco Central.

(4) Incluye las partidas pendientes de cobro por salvamento financiero; los Acuerdos de Crédito Especiales - Rosario Dominicana; el Plan de Préstamos al Personal y ARS Plan Salud Banco Central.

(5) Incluye bonos y valores en OSD; bonos con descuentos PDI y acciones en bancos del Estado.

(6) La presentación de los valores en circulación fue modificada conforme al Manual de Estadísticas Monetarias y Financieras del FMI, el cual excluye de dicho balance los depósitos remunerados de corto plazo (overnights).

(7) Los certificados de inversión cero cupón están expresados a valor de compra, incluyendo los intereses generados a la fecha.

(8) A partir del 01/06/2006 se inició un programa de desmonte de los recursos del coeficiente de inversión, según la 4ta. Resolución de la Junta Monetaria del 15 de febrero de 2006.

Fuente: Registro administrativo del Banco Central de la República Dominicana, BCRD.

Cuadro 9.2

REPÚBLICA DOMINICANA: Indicadores monetarios por tipo de indicador, según mes, 2014

Banco central

Mes	Activos externos (US\$)	Bancos múltiples	Resto OSD	Pasivos externos (US\$)	Bancos múltiples	Resto OSD	Inversiones en valores distintos de acciones	Bancos múltiples	Resto OSD	Total de préstamos 2
Enero	1,253.0	1,230.4	22.6	1,415.7	1,381.3	34.5	159,930.6	118,747.4	41,183.2	684,631.0
Febrero	1,302.3	1,278.2	24.1	1,491.8	1,457.1	34.7	161,968.0	119,548.5	42,419.5	706,968.8
Marzo	1,193.6	1,167.9	25.7	1,500.6	1,465.8	34.8	160,937.5	117,055.3	43,882.3	717,862.1
Abril	1,127.0	1,099.7	27.3	1,358.4	1,323.5	34.9	167,276.0	122,540.8	44,735.2	713,865.6
Mayo	1,280.6	1,255.6	25.0	1,200.5	1,165.7	34.8	164,956.4	121,510.1	43,446.3	701,401.5
Junio	1,259.1	1,233.8	25.4	1,230.9	1,197.8	33.1	162,556.1	119,039.8	43,516.3	706,528.1
Julio	1,206.6	1,180.3	26.3	1,118.9	1,087.4	31.4	171,321.8	126,888.2	44,433.6	712,305.4
Agosto	1,127.4	1,104.2	23.2	1,071.8	1,039.9	31.9	179,631.6	134,576.1	45,055.6	718,328.8
Septiembre	1,283.8	1,261.0	22.8	1,115.0	1,082.7	32.3	174,122.9	128,796.9	45,326.0	723,535.1
Octubre	1,247.3	1,223.8	23.5	1,680.1	1,647.7	32.4	165,761.8	120,848.3	44,913.5	739,696.9
Noviembre	1,539.5	1,514.5	25.0	1,666.3	1,634.1	32.2	155,107.6	110,787.0	44,320.6	735,732.7
Diciembre	1,557.6	1,537.8	19.7	1,809.2	1,778.7	30.5	142,259.2	98,390.7	43,868.5	752,852.8

Cuadro 9.2, continuación...

Banco central

Mes	De los cuales: En M/N	Bancos múltiples	Resto OSD	En US\$ ¹	Bancos múltiples	Resto OSD	Sector público	De los cuales: En M/N	Bancos múltiples	Resto OSD
Enero	507,089.7	385,646.5	121,443.1	4,129.2	4,115.4	13.8	104,287.2	28,731.4	28,522.2	209.2
Febrero	516,408.2	393,540.8	122,867.4	4,417.3	4,403.5	13.8	124,205.6	32,694.9	32,520.1	174.7
Marzo	521,183.1	400,229.2	120,953.8	4,569.9	4,555.9	14.1	127,791.6	33,440.6	33,218.8	221.8
Abril	527,524.4	404,995.2	122,529.2	4,314.8	4,300.7	14.1	118,634.1	33,012.3	32,770.5	241.8
Mayo	528,797.4	405,483.5	123,313.9	3,993.5	3,979.2	14.3	97,261.9	27,028.2	26,786.9	241.3
Junio	539,058.9	413,185.0	125,874.0	3,859.2	3,845.0	14.2	92,724.1	28,751.9	28,488.8	263.1
Julio	544,040.6	417,654.2	126,386.4	3,859.1	3,844.4	14.7	86,272.8	24,184.9	23,878.1	306.8
Agosto	552,819.3	424,668.5	128,150.8	3,797.5	3,789.4	8.1	83,745.7	23,851.7	23,520.5	331.1
Septiembre	560,597.7	432,024.4	128,573.2	3,727.6	3,716.0	11.6	81,761.8	23,903.6	23,565.0	338.5
Octubre	568,578.3	437,787.7	130,790.6	3,896.9	3,884.7	12.1	79,661.0	23,740.1	23,378.8	361.4
Noviembre	575,774.0	444,988.0	130,785.9	3,632.4	3,622.0	10.5	56,257.4	23,922.9	23,488.9	434.1
Diciembre	578,560.8	446,256.2	132,304.6	3,943.0	3,932.5	10.4	47,263.2	23,884.0	23,420.9	463.1

Cuadro 9.2, continuación...

Banco central

Mes	En US\$ ¹	Bancos Múltiples	Resto OSD	Sector privado	De los cuales: En M/N	Bancos múltiples	Resto OSD	En US\$ ¹	Bancos múltiples	Resto OSD
Enero	1,757.3	1,757.3	0.0	580,343.9	478,358.3	357,124.4	121,233.9	2,372.0	2,358.2	13.8
Febrero	2,121.3	2,121.3	0.0	582,763.2	483,713.3	361,020.7	122,692.7	2,296.0	2,282.2	13.8
Marzo	2,192.3	2,192.3	0.0	590,070.5	487,742.5	367,010.4	120,732.0	2,377.6	2,363.6	14.1
Abril	1,982.6	1,982.6	0.0	595,231.5	494,512.1	372,224.7	122,287.4	2,332.2	2,318.1	14.1
Mayo	1,625.0	1,625.0	0.0	604,139.7	501,769.2	378,696.6	123,072.6	2,368.5	2,354.3	14.3
Junio	1,474.2	1,474.2	0.0	613,804.0	510,307.0	384,696.1	125,610.9	2,385.0	2,370.8	14.2
Julio	1,424.0	1,424.0	0.0	626,032.6	519,855.8	393,776.1	126,079.7	2,435.1	2,420.5	14.7
Agosto	1,374.2	1,374.2	0.0	634,583.1	528,967.7	401,148.0	127,819.7	2,423.3	2,415.1	8.1
Septiembre	1,323.7	1,323.7	0.0	641,773.2	536,694.1	408,459.4	128,234.7	2,403.9	2,392.4	11.6
Octubre	1,273.5	1,273.5	0.0	660,035.9	544,838.2	414,408.9	130,429.2	2,623.4	2,611.2	12.1
Noviembre	734.3	734.3	0.0	679,475.3	551,851.0	421,499.2	130,351.9	2,898.2	2,887.7	10.5
Diciembre	528.9	528.9	0.0	705,589.6	554,676.8	422,835.3	131,841.5	3,414.1	3,403.6	10.4

Cuadro 9.2, continuación...

Banco central

Mes	Préstamos a otras inst. financieras	Total depósitos y valores distintos de acciones 3	De los cuales: En M/N	Bancos múltiples	Resto OSD	En US\$ ¹	Bancos múltiples	Resto OSD	Sector público	De los cuales: En M/N
Enero	6,505.4	906,567.1	680,596.3	535,339.5	145,256.7	5,255.6	5,249.8	5.8	64,138.0	53,460.7
Febrero	5,885.4	908,894.3	681,959.4	535,230.4	146,729.0	5,260.5	5,254.7	5.8	58,268.7	47,975.1
Marzo	12,378.2	926,482.2	692,138.3	543,612.4	148,525.9	5,445.1	5,439.3	5.8	55,959.3	46,956.3
Abril	9,646.2	936,131.6	708,720.2	559,023.8	149,696.5	5,265.8	5,260.0	5.8	65,532.8	58,219.8
Mayo	10,569.5	934,146.5	704,738.5	555,126.9	149,611.6	5,307.8	5,302.0	5.8	64,053.4	51,153.7
Junio	10,416.0	947,708.1	717,514.7	566,274.0	151,240.7	5,304.6	5,298.8	5.8	61,191.7	50,823.1
Julio	8,782.1	960,838.3	728,271.7	575,775.0	152,496.7	5,333.9	5,328.0	5.8	71,303.7	65,931.3
Agosto	10,913.8	966,951.5	735,639.3	582,213.7	153,425.6	5,307.2	5,301.4	5.8	77,380.7	70,128.5
Septiembre	13,037.0	963,806.0	735,119.2	581,268.4	153,850.8	5,231.8	5,225.9	5.8	72,761.6	66,905.7
Octubre	12,923.1	959,331.5	730,562.4	576,372.1	154,190.4	5,209.7	5,203.9	5.8	65,450.1	59,813.2
Noviembre	12,505.9	959,869.8	731,916.1	579,055.8	152,860.3	5,176.5	5,170.7	5.9	62,229.2	56,535.8
Diciembre	11,613.1	992,686.5	746,238.0	590,557.4	155,680.6	5,575.3	5,569.5	5.9	49,228.6	45,504.0

Cuadro 9.2, continuación...

Banco central

Mes	Bancos múltiples	Resto OSD	En US\$ ¹	Bancos múltiples	Resto OSD	Sector privado	De los cuales: En M/N	Bancos múltiples	Resto OSD	En US\$ ¹
Enero	49,545.9	3,914.8	248.3	242.6	5.8	735,792.4	531,869.3	406,200.1	125,669.2	4,742.8
Febrero	44,095.4	3,879.7	238.6	232.8	5.8	747,490.3	538,532.5	411,336.1	127,196.5	4,843.8
Marzo	43,028.3	3,928.1	209.2	203.4	5.8	765,618.4	547,306.8	418,332.1	128,974.7	5,072.6
Abril	54,263.0	3,956.8	169.3	163.6	5.8	766,295.6	552,748.5	421,747.8	131,000.6	4,944.8
Mayo	47,247.5	3,906.1	298.5	292.7	5.8	763,407.9	552,719.5	420,614.9	132,104.6	4,874.7
Junio	46,859.9	3,963.2	238.9	233.1	5.8	774,938.7	561,668.6	428,584.5	133,084.1	4,914.6
Julio	62,001.8	3,929.5	123.2	117.4	5.8	779,134.1	562,158.1	427,697.2	134,460.9	4,976.3
Agosto	66,201.1	3,927.4	166.4	160.6	5.8	781,186.8	567,072.9	431,645.8	135,427.1	4,912.6
Septiembre	62,932.2	3,973.5	134.0	128.1	5.8	783,055.2	570,636.3	434,597.7	136,038.6	4,859.6
Octubre	55,868.9	3,944.3	128.4	122.5	5.8	783,693.7	571,035.5	434,356.4	136,679.1	4,842.8
Noviembre	52,592.5	3,943.3	129.3	123.4	5.9	787,995.2	575,952.4	440,866.4	135,086.1	4,815.2
Diciembre	41,469.5	4,034.5	84.3	78.4	5.9	816,225.7	593,405.4	455,839.3	137,566.1	5,040.8

Cuadro 9.2, continuación...

Banco central

Mes	Bancos múltiples	Resto OSD	En US\$ ¹	Bancos múltiples	Resto OSD	Sector privado	De los cuales: En M/N	Bancos múltiples	Resto OSD	En US\$ ¹
Enero	49,545.9	3,914.8	248.3	242.6	5.8	735,792.4	531,869.3	406,200.1	125,669.2	4,742.8
Febrero	44,095.4	3,879.7	238.6	232.8	5.8	747,490.3	538,532.5	411,336.1	127,196.5	4,843.8
Marzo	43,028.3	3,928.1	209.2	203.4	5.8	765,618.4	547,306.8	418,332.1	128,974.7	5,072.6
Abril	54,263.0	3,956.8	169.3	163.6	5.8	766,295.6	552,748.5	421,747.8	131,000.6	4,944.8
Mayo	47,247.5	3,906.1	298.5	292.7	5.8	763,407.9	552,719.5	420,614.9	132,104.6	4,874.7
Junio	46,859.9	3,963.2	238.9	233.1	5.8	774,938.7	561,668.6	428,584.5	133,084.1	4,914.6
Julio	62,001.8	3,929.5	123.2	117.4	5.8	779,134.1	562,158.1	427,697.2	134,460.9	4,976.3
Agosto	66,201.1	3,927.4	166.4	160.6	5.8	781,186.8	567,072.9	431,645.8	135,427.1	4,912.6
Septiembre	62,932.2	3,973.5	134.0	128.1	5.8	783,055.2	570,636.3	434,597.7	136,038.6	4,859.6
Octubre	55,868.9	3,944.3	128.4	122.5	5.8	783,693.7	571,035.5	434,356.4	136,679.1	4,842.8
Noviembre	52,592.5	3,943.3	129.3	123.4	5.9	787,995.2	575,952.4	440,866.4	135,086.1	4,815.2
Diciembre	41,469.5	4,034.5	84.3	78.4	5.9	816,225.7	593,405.4	455,839.3	137,566.1	5,040.8

Cuadro 9.2
Banco central

Mes	Bancos múltiples	Resto OSD	Sociedades financieras	De los cuales: En M/N	En US\$ ¹	Total depósitos y valores distintos de acciones	Depósitos transferibles	Otros depósitos (de ahorro no transferibles y depósitos a plazo)	Valores distintos de acciones
Enero	4,742.8	0.0	106,636.7	95,266.3	264.5	906,567.1	172,573.6	462,632.1	271,361.5
Febrero	4,843.8	0.0	103,135.3	95,451.8	178.1	908,894.3	168,174.9	465,687.6	275,031.9
Marzo	5,072.6	0.0	104,904.5	97,875.1	163.3	926,482.2	169,762.5	475,316.5	281,403.2
Abril	4,944.8	0.0	104,303.3	97,751.9	151.7	936,131.6	180,782.4	470,629.4	284,719.8
Mayo	4,874.7	0.0	106,685.2	100,865.4	134.7	934,146.5	168,413.9	475,723.4	290,009.3
Junio	4,914.6	0.0	111,577.6	105,022.9	151.0	947,708.1	176,068.6	479,018.2	292,621.2
Julio	4,976.3	0.0	110,400.6	100,182.3	234.4	960,838.3	177,724.3	489,415.8	293,698.2
Agosto	4,912.6	0.0	108,384.0	98,437.8	228.2	966,951.5	186,972.8	485,769.1	294,209.6
Septiembre	4,859.6	0.0	107,989.2	97,577.2	238.2	963,806.0	185,989.2	465,938.5	311,878.3
Octubre	4,842.8	0.0	110,187.7	99,713.7	238.5	959,331.5	176,249.8	466,920.7	316,160.9
Noviembre	4,815.2	0.0	109,645.4	99,427.9	232.0	959,869.8	180,906.1	461,489.4	317,474.3
Diciembre	5,040.8	0.0	127,232.2	107,328.6	450.3	992,686.5	182,794.0	484,722.6	325,169.9

(*): Cifras preliminares, sujetas a rectificación.

(¹): En millones de US\$.

(²): Se diferencia del tradicional en: a) se incluyen las AAYP, los bancos de ahorro y crédito, las corporaciones de crédito y las entidades financieras públicas, b) se excluyen las instituciones en proceso de liquidación y c) se incluyen los intereses devengados.

(³): Se diferencia del tradicional en: a) se incluyen las AAYP, los bancos de ahorro y crédito, las corporaciones de crédito y las entidades financieras públicas, b) se excluyen las instituciones en proceso de liquidación, los depósitos restringidos, otras obligaciones por pagar, y c) se incluyen los intereses devengados.

(⁴): A partir de noviembre 2012 las estadísticas monetarias armonizadas incluyen las informaciones mensuales correspondientes a las cooperativas de ahorro y crédito. Se incluyeron datos a partir de enero 2009 y se está trabajando en la inclusión de la serie para períodos anteriores.

(⁵): En febrero de 1998 se incorporan las asociaciones de ahorros y préstamos, en marzo del mismo año se incorporan las financieras.

(⁶): A partir de enero 2014 dejan de incluirse las informaciones de la Caja de Ahorros para Obreros y Monte de Piedad.

Fuente: Registro administrativo del Banco Central de la República Dominicana, BCRD.

Cuadro 9.3

REPÚBLICA DOMINICANA: Tasa de interés, por tipo de tasa y grupo de instituciones financieras, según mes, 2014

Mes	Tasa de interés real*													
	Bancos múltiples		Asociaciones de A y P		Bancos de ahorro y crédito		Corporaciones de crédito		Bancos múltiples		Asociaciones de A y P3		Bancos de ahorro y crédito3	
	Activas	Pasivas	Activas	Pasivas	Activas	Pasivas	Activas	Pasivas	Activas	Pasivas	Activas	Pasivas	Activas	Pasivas
Promedio	9.69	2.19	9.65	1.83	25.18	4.68	15.93	6.06	13.90	6.40	13.86	6.04	29.39	8.89
Enero	9.95	1.98	9.45	1.89	23.18	4.18	15.71	5.48	14.71	6.74	14.21	6.65	27.94	8.94
Febrero	10.51	1.89	10.33	1.58	24.19	4.13	14.47	5.59	15.20	6.58	15.02	6.27	28.88	8.82
Marzo	9.45	2.15	9.88	1.93	23.91	4.45	16.19	5.82	14.04	6.74	14.47	6.52	28.50	9.04
Abril	10.41	2.29	9.98	1.90	25.40	4.57	15.31	5.77	15.03	6.91	14.60	6.52	30.02	9.19
Mayo	9.13	2.31	10.33	1.84	24.36	4.70	15.57	5.83	13.57	6.75	14.77	6.28	28.80	9.14
Junio	8.52	1.75	7.89	1.53	25.52	4.39	16.82	6.16	12.84	6.07	12.21	5.85	29.84	8.71
Julio	9.18	1.15	9.35	1.39	25.30	4.52	16.05	6.06	13.28	5.25	13.45	5.49	29.40	8.62
Agosto	8.95	0.54	8.92	0.78	25.93	3.87	15.61	6.12	13.32	4.91	13.29	5.15	30.30	8.24
Septiembre	8.69	1.70	9.55	1.22	26.28	4.61	16.14	6.25	12.70	5.71	13.56	5.23	30.29	8.62
Octubre	9.84	3.00	9.49	2.45	27.64	5.51	16.86	6.48	13.49	6.65	13.14	6.10	31.29	9.16
Noviembre	10.80	3.30	10.95	2.33	26.88	5.36	15.91	6.39	14.41	6.91	14.56	5.94	30.49	8.97
Diciembre	10.88	4.21	9.73	3.15	23.52	5.85	16.49	6.76	14.24	7.57	13.09	6.51	26.88	9.21

Notas:

-Los valores son promedio ponderado.

-Tasa de rendimiento de los certificados cero cupón: promedio ponderado.

-Los certificados financieros y/o depósitos a plazos de 30 días corresponden a la banca múltiple (nominales en % anual).

-Tasa de interés de los certificados de depósitos corresponde a la banca múltiple.

-Datos de la tasa de interés real anualizada por el Banco Central de la República Dominicana.

(1): Calculado en base a la diferencia entre las tasas nominales y el IPC de los últimos 12 meses.

(2): Promedio ponderado.

Fuente: Registro administrativo del Banco Central de la República Dominicana, BCRD.

Cuadro 9.4

REPÚBLICA DOMINICANA: Indicadores de liquidez de los intermediarios financieros, por indicadores de manejo de liquidez, según mes, 2014

Mes	Manejo de liquidez (ratios %)				
	Disponibilidades / captaciones + obligaciones con costo	disponibilidades / captaciones	disponibilidades / depósitos	disponibilidades + inversiones en depósitos y valores / activos netos	activos productivos / captaciones + obligaciones con costo
Enero	22.3	24.1	31.5	35.5	86.0
Febrero	22.5	24.4	32.0	33.8	86.2
Marzo	21.6	23.4	30.8	33.1	87.1
Abril	21.4	22.9	30.2	33.8	87.0
Mayo	22.4	23.9	31.8	34.6	85.9
Junio	22.4	23.9	31.8	35.6	86.3
Julio	22.2	23.5	31.1	35.4	86.3
Agosto	21.7	22.9	30.2	35.0	86.9
Septiembre	22.2	23.6	32.1	34.3	86.7
Octubre	21.5	23.4	32.1	34.1	87.2
Noviembre	23.7	25.7	35.5	35.0	85.6
Diciembre	24.2	26.7	36.3	36.2	84.8

Nota: Sólo incluye los bancos múltiples.

Fuente: Estados de contabilidad analíticos al 31 de diciembre, reportados a la Central de Balances, Superintendencia de Bancos de la República Dominicana.

Cuadro 9.5

REPÚBLICA DOMINICANA: Indicadores de rentabilidad de los intermediarios financieros, por indicador, según mes, 2014

Mes	Rentabilidad (ratios%)					
	Roa (rentabilidad de los activos)	Roe (rentabilidad del patrimonio)	Ingresos financieros/ activos productivos	margen de intermediación neto (min)/margen operacional bruto	activos productivos/ activos brutos	margen de intermediación neto (min)/activos productivos
Enero	2.6	26.6	14.5	80.0	72.6	10.3
Febrero	2.4	24.3	14.1	80.1	72.5	9.9
Marzo	2.5	26.4	13.8	79.6	73.4	9.7
Abril	2.5	25.9	13.8	79.3	73.4	9.7
Mayo	2.5	25.9	14.2	79.5	72.4	10.0
Junio	2.6	27.4	14.0	79.3	72.6	9.8
Julio	2.6	27.5	14.0	79.3	72.7	9.8
Agosto	2.6	27.4	13.9	79.6	73.1	9.8
Septiembre	2.6	27.6	14.0	79.5	72.6	9.9
Octubre	2.6	27.2	13.6	79.1	73.2	9.7
Noviembre	2.5	26.4	13.8	79.0	71.6	9.8
Diciembre	2.3	23.9	13.4	78.4	71.9	9.4

Nota: Sólo incluye los bancos múltiples.

Fuente: Estados de contabilidad analíticos al 31 de diciembre, reportados a la Central de Balances, Superintendencia de Bancos de la República Dominicana.

Cuadro 9.6

REPÚBLICA DOMINICANA: Indicadores de capital de los intermediarios financieros, por indicador, según mes, 2014

Mes	Indicadores (ratios %)										
	Índice de solvencia	Endeudamiento pasivos / patrimonio neto (veces)	Activos / patrimonio neto (veces)	Cartera de créditos vencida / patrimonio neto	Cartera de créditos / patrimonio neto (veces)	Activos improductivos / patrimonio neto (veces)	Otros activos / patrimonio neto (veces)	Patrimonio neto / activos netos	Patrimonio neto / pasivos	Patrimonio neto / captaciones	Patrimonio neto / activos netos (excluyendo disponibilidades)
Enero	15.7	9.2	10.2	12.1	6.1	2.9	0.1	9.8	10.9	12.1	12.2
Febrero	15.6	9.1	10.1	12.5	6.3	2.9	0.1	9.9	10.9	12.2	12.3
Marzo	15.5	9.9	10.9	13.1	6.9	3.0	0.1	9.2	10.1	11.3	11.3
Abril	15.2	9.9	10.9	13.4	6.7	3.0	0.1	9.2	10.1	11.3	11.3
Mayo	15.2	9.6	10.6	12.9	6.5	3.0	0.1	9.5	10.5	11.5	11.8
Junio	15.6	9.5	10.5	11.9	6.3	3.0	0.1	9.5	10.5	11.6	11.8
Julio	15.9	9.4	10.4	12.2	6.3	3.0	0.1	9.6	10.6	11.6	11.9
Agosto	15.4	9.3	10.3	12.1	6.3	2.9	0.1	9.7	10.7	11.7	12.0
Septiembre	15.4	9.2	10.2	10.5	6.2	2.9	0.1	9.8	10.9	11.9	12.2
Octubre	14.8	9.2	10.2	10.8	6.3	2.9	0.1	9.8	10.8	12.1	12.0
Noviembre	14.4	9.2	10.2	10.4	6.2	3.0	0.1	9.8	10.8	12.2	12.3
Diciembre	14.0	9.5	10.5	8.5	6.3	3.1	0.1	9.5	10.5	12.0	12.1

Nota: Sólo incluye los bancos múltiples.

Fuente: Estados de contabilidad analíticos al 31 de diciembre, reportados a la Central de Balances, Superintendencia de Bancos de la República Dominicana.

Cuadro 9.7

REPÚBLICA DOMINICANA: Indicadores de gestión de los intermediarios financieros, por indicador, según mes, 2014

Mes	Indicadores de gestión (ratios %)												
	Gastos generales y administrativos / captaciones	Gastos de explotación / margen operacional bruto	Gastos financieros de captaciones / captaciones con costo	Gastos financieros / captaciones + obligaciones con costo	Gastos financieros / captaciones con costos + obligaciones con costo	Gastos generales y administrativos / captaciones + obligaciones con costo	Gastos financieros / activos productivos (CE)	Gastos financieros / activos financieros (CF)	Gastos financieros / ingresos financieros	Gastos operacionales / ingresos operacionales	Gastos generales y administrativos / activos	Gastos de explotación / activos productivos	Gastos de personal / gastos de explotación
Enero	7.5	63.2	4.2	3.6	3.1	6.9	4.2	3.4	29.1	81.5	6.1	8.1	55.5
Febrero	7.5	64.7	4.2	3.6	3.1	6.9	4.2	3.3	29.5	83.0	6.0	8.0	54.0
Marzo	7.5	65.7	4.1	3.6	3.1	7.0	4.1	3.3	29.6	83.1	6.1	8.0	53.1
Abril	7.6	67.1	4.2	3.6	3.0	7.1	4.1	3.3	29.8	84.1	6.3	8.2	52.7
Mayo	7.7	67.3	4.2	3.6	3.1	7.3	4.2	3.4	29.8	84.0	6.4	8.5	53.0
Junio	7.6	66.7	4.2	3.6	3.1	7.1	4.2	3.3	29.9	83.7	6.2	8.2	52.5
Julio	7.5	66.5	4.1	3.6	3.1	7.1	4.1	3.3	29.6	84.0	6.2	8.2	52.2
Agosto	7.5	66.5	4.1	3.5	3.0	7.1	4.1	3.3	29.3	84.0	6.3	8.2	52.3
Septiembre	7.6	66.3	4.1	3.5	3.0	7.2	4.1	3.3	29.1	83.6	6.3	8.3	52.1
Octubre	7.7	66.4	4.1	3.5	3.0	7.1	4.0	3.2	29.1	83.7	6.2	8.1	51.9
Noviembre	7.7	66.9	4.1	3.5	3.0	7.1	4.0	3.2	29.2	84.0	6.1	8.3	51.7
Diciembre	7.7	68.5	4.0	3.3	2.9	7.0	3.9	3.1	29.5	85.5	6.1	8.2	51.3

Nota: Solo incluye los bancos múltiples.

Fuente: Estados de contabilidad analíticos al 31 de diciembre, reportados a la Central de Balances, Superintendencia de Bancos de la República Dominicana.



10 Seguros

Estadísticas Económicas 2015

Cuadro 10.1

REPÚBLICA DOMINICANA: Prima neta cobrada, por rama de seguros, según mes, 2014
(Valores en RD\$)

Mes	Total	Vida individual	Vida colectivo	Salud	Accidentes personales	Incendio y líneas aliadas	Naves marítimas y aéreas	Transporte de carga	Vehículo de motor y responsabilidad civil	Agrícola y pecuario	Fianza	Otros seguros
Total	33,207,282,926	89,727,540	5,236,129,701	2,848,609,802	253,394,391	11,016,063,446	204,213,771	660,165,265	9,408,570,839	157,217,600	990,801,068	2,342,389,505
Enero	2,401,355,674	5,596,276	367,883,954	177,632,996	14,659,504	664,523,234	17,483,515	46,323,014	809,698,076	26,145,802	63,889,685	207,519,618
Febrero	2,262,822,293	5,854,161	367,578,706	188,902,325	15,493,570	649,807,220	15,912,790	45,588,828	753,955,050	2,583,628	73,341,171	143,804,845
Marzo	3,104,669,336	5,324,347	411,915,217	225,012,191	20,114,903	1,304,087,554	19,277,613	47,768,046	809,113,113	5,691,359	70,529,042	185,835,949
Abril	2,519,137,964	6,170,566	429,076,459	178,111,518	12,603,423	809,768,109	24,464,781	71,233,965	751,636,408	9,316,492	52,574,085	174,182,159
Mayo	2,811,253,251	6,147,030	447,314,588	210,079,485	24,824,066	1,059,693,488	21,970,808	46,878,084	770,033,819	9,703,011	63,092,722	151,516,154
Junio	2,979,838,507	7,061,192	414,976,825	168,706,308	24,927,957	1,334,786,654	13,399,210	39,620,346	736,315,879	2,318,110	55,201,869	182,524,158
Julio	3,030,146,167	6,189,216	449,194,728	225,538,491	20,639,388	1,097,997,417	15,636,362	52,078,566	803,675,524	31,761,565	118,614,420	208,820,489
Agosto	2,704,391,163	4,621,185	438,517,459	341,531,262	11,260,420	910,609,900	20,012,713	47,164,344	695,608,758	7,107,067	55,479,524	172,478,531
Septiembre	2,636,017,611	10,153,805	448,376,052	285,454,787	17,377,202	850,570,252	12,436,366	62,758,508	726,736,838	6,803,984	65,581,794	149,768,023
Octubre	2,705,335,460	11,396,468	482,800,092	285,284,691	38,070,027	616,437,560	13,258,555	49,248,526	910,470,737	38,146,095	109,034,238	151,188,472
Noviembre	2,482,385,120	9,837,591	456,758,425	254,998,168	20,040,223	630,585,487	15,060,551	38,948,056	712,330,592	5,718,159	179,195,843	158,912,023
Diciembre	3,569,930,380	11,375,703	521,737,197	307,357,581	33,383,708	1,087,196,571	15,300,507	112,554,981	928,996,046	11,922,328	84,266,674	455,839,084

Fuente: Registro administrativo de la Superintendencia de Seguros de la República Dominicana.

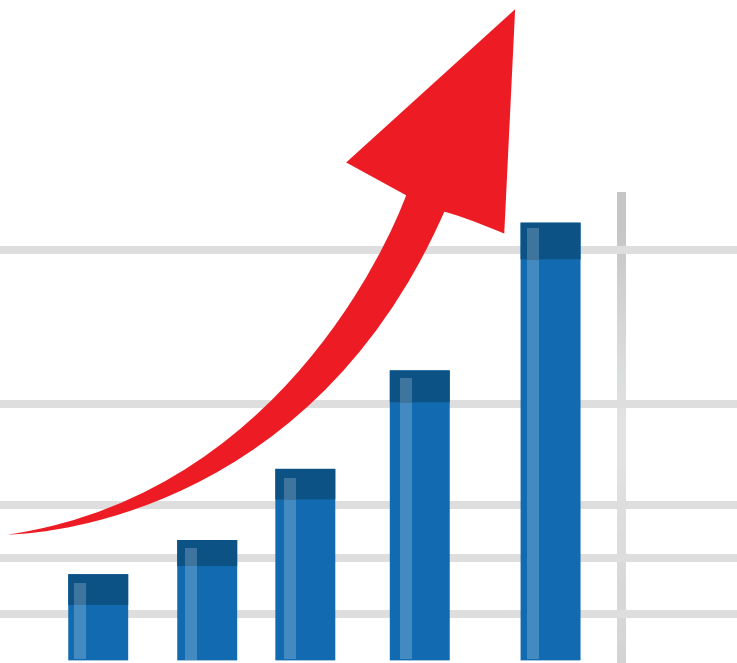

11 Mercado de valores

Estadísticas Económicas 2015

Cuadro 11.1

REPÚBLICA DOMINICANA: Volúmenes transados en la bolsa de valores por sector, según mes, 2014
(En RD\$)

Mes	Total	Sector Público	Sector Privado
Total	107,032,199,528.53	89,174,647,410.26	17,857,552,118.27
Enero	12,357,926,184.06	11,712,356,907.61	645,569,276.45
Febrero	9,497,203,902.26	7,681,966,730.00	1,815,237,172.26
Marzo	13,120,234,234.13	10,719,064,623.18	2,401,169,610.95
Abril	4,575,109,944.78	4,092,648,141.60	482,461,803.19
Mayo	1,458,988,483.02	322,166,550.06	1,136,821,932.96
Junio	18,906,231,145.54	18,405,769,188.40	500,461,957.13
Julio	8,118,133,036.77	8,118,133,036.77	0.00
Agosto	6,013,048,483.96	5,833,661,666.91	179,386,817.05
Septiembre	9,968,266,703.65	9,847,082,683.00	121,184,020.65
Octubre	6,995,701,990.35	6,995,701,990.35	0.00
Noviembre	2,111,726,668.86	1,683,554,812.40	428,171,856.47
Diciembre	13,909,628,751.15	3,762,541,079.98	10,147,087,671.17

Nota: los valores presentados aquí incluyen montos transados en USD en su equivalencia DOP de acuerdo a la tasa de cambio de ese día presentada por BCRD.
Fuente: Registro Administrativo de la Bolsa de Valores de la República Dominicana

Cuadro 11.2

REPÚBLICA DOMINICANA: Volúmenes transados en la bolsa de valores mercado primario, por emisor, según mes, 2014
(En RD\$)

Emisor	Total	Emisor						
		Banco Ademi	Banco de Reservas de la Rep. Dom.	Consortio Remix	Parallax Valores, S.A.	Motor Crédito	EGE Haina	Compañía de Electricidad de Puerto Plata
Total	16,643,558,776.77	500,198,783.22	10,002,646,575.36	88,687,576.51	400,750,011.31	250,073,663.01	4,320,299,833.34	1,080,902,334.02
Enero	645,569,276.45	0.00	0.00	0.00	0.00	0.00	430,167,787.63	215,401,488.82
Febrero	1,795,152,648.82	500,198,783.22	0.00	0.00	0.00	0.00	862,640,905.88	432,312,959.72
Marzo	2,162,773,304.87	0.00	0.00	0.00	0.00	0.00	1,729,585,419.39	433,187,885.48
Abril	432,032,603.39	0.00	0.00	0.00	0.00	0.00	432,032,603.39	0.00
Mayo	865,873,117.06	0.00	0.00	0.00	0.00	0.00	865,873,117.06	0.00
Junio	250,073,663.01	0.00	0.00	0.00	0.00	250,073,663.01	0.00	0.00
Julio	0.00	0.00	0.00	0.00	0.00	0.00	0.00	0.00
Agosto	179,386,817.05	0.00	0.00	0.00	179,386,817.05	0.00	0.00	0.00
Septiembre	121,184,020.65	0.00	0.00	0.00	121,184,020.65	0.00	0.00	0.00
Octubre	0.00	0.00	0.00	0.00	0.00	0.00	0.00	0.00
Noviembre	44,425,654.31	0.00	0.00	0.00	44,425,654.31	0.00	0.00	0.00
Diciembre	10,147,087,671.17	0.00	10,002,646,575.36	88,687,576.51	55,753,519.30	0.00	0.00	0.00

Nota: Los valores presentados incluyen montos transados en USD en su equivalencia en DOP de acuerdo a la tasa de cambio de ese día presentada por BCRD.

Fuente: Bolsa de Valores de la República Dominicana (BVRD).

Cuadro 11.3

REPÚBLICA DOMINICANA: Volúmenes transados en la bolsa de valores mercado secundario, por emisor, según mes, 2014
(En RD\$)

Mes	Total	Emisor			
		Ministerio de Hacienda	Banco Central de la Rep. Dom.	Banco Ademi	EGE Haina
Total	90,388,640,751.76	16,125,417,161.75	73,049,230,248.51	20,084,523.44	1,193,908,818.06
Enero	11,712,356,907.61	2,945,456,232.02	8,766,900,675.59	0.00	0.00
Febrero	7,702,051,253.44	1,239,626,824.31	6,442,339,905.69	20,084,523.44	0.00
Marzo	10,957,460,929.26	919,996,788.12	9,799,067,835.06	0.00	238,396,306.08
Abril	4,143,077,341.40	2,042,295,875.70	2,050,352,265.90	0.00	50,429,199.80
Mayo	593,115,365.96	0.00	322,166,550.06	0.00	270,948,815.90
Junio	18,656,157,482.53	295,513,248.81	18,110,255,939.59	0.00	250,388,294.12
Julio	8,118,133,036.77	2,553,970,546.80	5,564,162,489.97	0.00	0.00
Agosto	5,833,661,666.91	2,742,535,204.63	3,091,126,462.28	0.00	0.00
Septiembre	9,847,082,683.00	2,554,005,848.85	7,293,076,834.15	0.00	0.00
Octubre	6,995,701,990.35	210,414,746.34	6,785,287,244.01	0.00	0.00
Noviembre	2,067,301,014.55	595,728,566.79	1,087,826,245.61	0.00	383,746,202.16
Diciembre	3,762,541,079.98	25,873,279.38	3,736,667,800.60	0.00	0.00

Nota: Los valores presentados aquí incluyen montos transados en USD en su equivalencia en DOP de acuerdo a la tasa de cambio de ese día presentada por BCRD.
Fuente: Bolsa de Valores de la República Dominicana (BVRD).

Cuadro 11.4

REPÚBLICA DOMINICANA: Volúmenes transados en la bolsa de valores mercado primario, por instrumento, según mes, 2014
(En RD\$)

Mes	Total	Bonos Corporativos
Total	16,643,558,776.77	16,643,558,776.77
Enero	645,569,276.45	645,569,276.45
Febrero	1,795,152,648.82	1,795,152,648.82
Marzo	2,162,773,304.87	2,162,773,304.87
Abril	432,032,603.39	432,032,603.39
Mayo	865,873,117.06	865,873,117.06
Junio	250,073,663.01	250,073,663.01
Julio	0.00	0.00
Agosto	179,386,817.05	179,386,817.05
Septiembre	121,184,020.65	121,184,020.65
Octubre	0.00	0.00
Noviembre	44,425,654.31	44,425,654.31
Diciembre	10,147,087,671.17	10,147,087,671.17

Nota: Los valores presentados aquí incluyen montos transados en USD en su equivalencia en DOP de acuerdo a la tasa de cambio de ese día presentada por BCRD.
Fuente: Bolsa de Valores de la República Dominicana (BVRD).

Cuadro 11.5

REPÚBLICA DOMINICANA: Volúmenes transados en la bolsa de valores mercado secundario, por tipo de instrumento, según mes, 2014
(En RD\$)

Mes	Total	Tipo de instrumento									
		Bonos Corporativos	Letras del BC	Bonos de Deuda Ley 175-12	Notas Renta Fija BCRD	Certificados Inv. Especial BCRD	Bonos de Deuda Ley 366-09	Bonos de Deuda Ley 193-11	Bonos de Deuda Ley 131-11	Bonos de Deuda Ley 58-13	Bonos de Deuda Ley 152-14
Total	90,388,640,751.76	1,213,993,341.50	39,976,680.00	1,725,047,850.20	14,252,917,504.73	58,756,336,063.78	734,940,776.08	18,184,931.51	5,725,861,639.92	3,920,093,676.56	4,001,288,287.48
Enero	11,712,356,907.61	0.00	0.00	269,670,103.46	0.00	8,766,900,675.59	283,982,567.18	0.00	1,243,857,771.29	1,147,945,790.09	0.00
Febrero	7,702,051,253.44	20084523.44	39976680.00	47,179,940.39	183,538,255.62	6,218,824,970.07	264,158,897.26	0.00	589,803,938.38	338,484,048.28	0.00
Marzo	10,957,460,929.26	238,396,306.08	0.00	0.00	0.00	9,799,067,835.06	121,128,294.52	0.00	648,825,913.87	150,042,579.73	0.00
Abril	4,143,077,341.40	50,429,199.80	0.00	395,212,392.91	1,112,732.56	2,049,239,533.34	0.00	18,184,931.51	1,439,910,738.95	188,987,812.33	0.00
Mayo	593,115,365.96	270,948,815.90	0.00	0.00	320,916,352.23	1,250,197.83	0.00	0.00	0.00	0.00	0.00
Junio	18,656,157,482.53	250,388,294.12	0.00	229,842,231.69	5,427,515,129.34	12,682,740,810.25	65,671,017.12	0.00	0.00	0.00	0.00
Julio	8,118,133,036.77	0.00	0.00	25,552,755.84	2,759,759,606.21	2,804,402,883.76	0.00	0.00	0.00	1,050,896,273.91	1,477,521,517.05
Agosto	5,833,661,666.91	0.00	0.00	478,818,240.97	1,624,760,519.12	1,466,365,943.16	0.00	0.00	348,861,680.82	827,270,057.15	1,087,585,225.69
Septiembre	9,847,082,683.00	0.00	0.00	0.00	1,890,425,594.94	5,402,651,239.21	0.00	0.00	901,357,189.04	216,467,115.07	1,436,181,544.74
Octubre	6,995,701,990.35	0.00	0.00	0.00	353,468,274.30	6,431,818,969.71	0.00	0.00	210,414,746.34	0.00	0.00
Noviembre	2,067,301,014.55	383,746,202.16	0.00	252,898,905.56	0.00	1,087,826,245.61	0.00	0.00	342,829,661.23	0.00	0.00
Diciembre	3,762,541,079.98	0.00	0.00	25,873,279.38	1,691,421,040.41	2,045,246,760.19	0.00	0.00	0.00	0.00	0.00

Nota: Los valores presentados incluyen montos transados en USD en su equivalencia en DOP de acuerdo a la tasa de cambio de ese día presentada por BCRD.
Fuente: Registro administrativo, Bolsa de Valores de la República Dominicana (BVRD)

Cuadro 11.6

REPÚBLICA DOMINICANA: Volúmenes transados en la bolsa de valores mercado primario, por actividad económica, según mes, 2014
(En RD\$)

Mes	Total	Actividad económica		
		Industrial	Energía	Sector financiero
Total	16,643,558,776.77	10,002,646,575.36	3,238,428,862.49	3,402,483,338.92
Enero	645,569,276.45	0.00	645,569,276.45	0.00
Febrero	1,795,152,648.82	0.00	1,294,953,865.60	500,198,783.22
Marzo	2,162,773,304.87	0.00	0.00	2,162,773,304.87
Abril	432,032,603.39	0.00	432,032,603.39	0.00
Mayo	865,873,117.06	0.00	865,873,117.06	0.00
Junio	250,073,663.01	0.00	0.00	250,073,663.01
Julio	0.00	0.00	0.00	0.00
Agosto	179,386,817.05	0.00	0.00	179,386,817.05
Septiembre	121,184,020.65	0.00	0.00	121,184,020.65
Octubre	0.00	0.00	0.00	0.00
Noviembre	44,425,654.31	0.00	0.00	44,425,654.31
Diciembre	10,147,087,671.17	10,002,646,575.36	0.00	144,441,095.81

Nota: Los valores presentados incluyen montos transados en USD en su equivalencia en DOP de acuerdo a la tasa de cambio de ese día presentada por BCRD.

Fuente: Bolsa de Valores de la República Dominicana (BVRD)

Cuadro 11.7

REPÚBLICA DOMINICANA: Volúmenes transados en la bolsa de valores mercado secundario, por actividad económica, según mes, 2014
(En RD\$)

Mes	Total	Actividad económica		
		Sector público	Energía	Sector financiero
Total	90,388,640,751.76	89,174,647,410.26	955,512,511.98	258,480,829.52
Enero	11,712,356,907.61	11,712,356,907.61	0.00	0.00
Febrero	7,702,051,253.44	7,681,966,730.00	0.00	20,084,523.44
Marzo	10,957,460,929.26	10,719,064,623.18	0.00	238,396,306.08
Abril	4,143,077,341.40	4,092,648,141.60	50,429,199.80	0.00
Mayo	593,115,365.96	322,166,550.06	270,948,815.90	0.00
Junio	18,656,157,482.53	18,405,769,188.40	250,388,294.12	0.00
Julio	8,118,133,036.77	8,118,133,036.77	0.00	0.00
Agosto	5,833,661,666.91	5,833,661,666.91	0.00	0.00
Septiembre	9,847,082,683.00	9,847,082,683.00	0.00	0.00
Octubre	6,995,701,990.35	6,995,701,990.35	0.00	0.00
Noviembre	2,067,301,014.55	1,683,554,812.40	383,746,202.16	0.00
Diciembre	3,762,541,079.98	3,762,541,079.98	0.00	0.00

Nota: Los valores presentados aquí incluyen montos transados en USD en su equivalencia en DOP de acuerdo a la tasa de cambio de ese día presentada por BCRD.
Fuente: Bolsa de Valores de la República Dominicana (BVRD).



12 Finanzas públicas

Estadísticas Económicas 2015

Cuadro 12.1

REPÚBLICA DOMINICANA: Ingresos fiscales, por partidas, según mes, 2014*
(En millones RD\$)*

Mes	Total1	Subtotal ingresos corrientes e ingresos de capital	A) Ingresos corrientes	I) Impuestos	1) Impuestos sobre los ingresos	Impuestos sobre la renta de personas físicas	Impuestos sobre los ingresos de las empresas y otras corporaciones	Impuestos sobre los ingresos aplicados sin distinción de persona jurídica	Accesorios sobre los impuestos a los ingresos	2) Impuestos sobre la propiedad
Total	556,515.5	417,389.8	414,328.5	391,642.3	125,097.8	31,525.0	72,865.3	19,790.6	916.9	18,183.0
Enero	36,946.2	34,055.7	34,055.7	32,948.3	8,858.9	3,414.1	3,390.9	1,990.3	63.6	1,193.4
Febrero	31,651.0	28,943.9	28,943.9	27,526.6	8,169.9	2,654.0	4,212.5	1,230.4	73.0	1,100.7
Marzo	34,330.5	31,763.4	31,763.4	29,877.9	9,271.9	2,742.1	5,182.5	1,246.2	101.1	1,739.3
Abril	112,579.1	54,499.5	54,499.5	50,782.9	27,718.5	2,689.4	23,241.6	1,701.7	85.8	2,293.7
Mayo	35,723.0	31,233.0	31,233.0	30,236.4	7,977.9	2,697.0	3,289.3	1,892.7	98.9	1,383.2
Junio	31,662.5	30,026.2	30,026.2	28,990.8	8,199.1	2,719.6	3,559.5	1,823.1	96.9	1,183.9
Julio	74,282.2	41,532.6	38,471.3	34,096.9	11,924.0	2,355.6	7,673.2	1,825.3	69.9	1,362.0
Agosto	44,511.1	31,178.9	31,178.9	29,413.9	7,595.1	2,419.5	3,782.7	1,332.8	60.1	1,278.2
Septiembre	38,201.2	30,815.3	30,815.3	28,699.2	7,476.9	2,289.0	3,740.5	1,375.0	72.4	1,532.8
Octubre	39,593.1	37,328.0	37,328.0	35,787.5	11,061.4	2,450.3	6,723.9	1,827.5	59.7	2,523.4
Noviembre	33,319.9	31,643.2	31,643.2	30,364.0	7,483.1	2,470.7	3,529.3	1,421.2	61.9	1,241.9
Diciembre	43,715.7	34,370.1	34,370.1	32,917.9	9,361.1	2,623.7	4,539.4	2,124.4	73.6	1,350.5

Cuadro 12.1, continuación...

Mes	Total1	Impuestos sobre la propiedad y transacciones financieras y de capital	Impuestos a las viviendas suntuarias	Impuestos sobre activos	Impuestos sobre operaciones inmobiliarias	Impuestos sobre transferencias de bienes muebles	Impuestos sobre los activos financieros (Ley No.139-11)	Impuesto sobre cheques	Otros	Accesorios sobre la propiedad	3) Impuestos internos sobre mercancías y servicios	Impuestos sobre los bienes y servicios
Total	556,515.5	17,489.3	1,578.6	3,453.7	4,875.9	897.6	4.3	5,620.1	1,059.1	693.7	221,382.5	130,446.7
Enero	36,946.2	1,144.7	43.4	120.9	298.1	79.3	1.0	500.1	101.9	48.7	20,944.8	11,378.7
Febrero	31,651.0	1,053.5	99.8	54.1	396.6	72.7	...	396.4	33.9	47.2	16,440.4	9,703.9
Marzo	34,330.5	1,670.6	513.6	82.3	392.8	76.8	...	449.0	156.1	68.7	16,698.5	10,302.0
Abril	112,579.1	2,236.6	72.8	1,223.5	379.1	73.7	1.7	407.2	78.6	57.1	18,540.8	11,072.2
Mayo	35,723.0	1,322.4	52.0	141.3	430.6	70.7	0.4	562.5	64.9	60.8	18,554.8	10,730.2
Junio	31,662.5	1,126.9	48.1	131.6	414.1	66.7	0.9	421.0	44.5	57.0	17,484.9	10,399.2
Julio	74,282.2	1,297.7	57.9	189.8	488.4	75.8	...	427.9	57.9	64.3	18,424.2	10,650.9
Agosto	44,511.1	1,227.0	86.9	61.9	399.0	70.8	0.3	552.4	55.7	51.2	18,215.1	11,013.2
Septiembre	38,201.2	1,469.6	464.2	80.6	398.4	70.0	...	410.5	45.9	63.2	17,483.1	10,617.0
Octubre	39,593.1	2,463.2	60.6	1,210.4	457.7	88.3	...	552.5	93.7	60.2	19,702.0	11,417.5
Noviembre	33,319.9	1,193.8	41.1	80.0	362.5	69.2	...	406.2	234.8	48.1	19,146.5	11,339.2
Diciembre	43,715.7	1,283.3	38.2	77.3	458.6	83.6	...	534.4	91.2	67.2	19,747.4	11,822.7

Cuadro 12.1, continuación...

Mes	Total1	Sobre las importaciones	Arancel	Otros	Sobre las exportaciones	Otros impuestos sobre el comercio exterior	Impuestos a la salida de pasajeros al exterior por aeropuertos y puertos	Derechos consulares	Otros	5) Impuestos ecológicos	6) Impuestos diversos
Total	556,515.5	21,314.5	21,238.3	76.2	12.2	5,236.1	4,838.7	141.7	255.7	415.6	0.6
Enero	36,946.2	1,429.7	1,420.1	9.6	0.5	483.9	442.7	13.9	27.3	37.1	...
Febrero	31,651.0	1,308.2	1,308.2	...	0.5	473.3	437.2	11.8	24.3	33.6	...
Marzo	34,330.5	1,651.9	1,651.9	483.1	448.0	13.3	21.8	33.1	0.1
Abril	112,579.1	1,704.6	1,704.6	...	0.4	496.1	460.6	12.1	23.4	28.8	...
Mayo	35,723.0	1,848.2	1,848.2	444.4	407.0	12.3	25.1	27.8	0.1
Junio	31,662.5	1,676.6	1,676.6	...	4.8	408.9	378.6	12.1	18.2	32.5	0.1
Julio	74,282.2	1,899.4	1,899.4	...	1.4	451.4	418.3	12.7	20.4	34.4	0.1
Agosto	44,511.1	1,773.7	1,773.7	...	1.5	518.4	488.0	11.2	19.2	31.9	...
Septiembre	38,201.2	1,731.9	1,731.9	441.9	407.4	11.7	22.8	32.6	...
Octubre	39,593.1	2,136.6	2,136.6	...	0.9	323.0	293.2	11.8	18.0	40.1	0.1
Noviembre	33,319.9	2,100.6	2,014.0	86.6	...	357.4	332.7	9.5	15.2	34.4	0.1
Diciembre	43,715.7	2,053.1	2,073.1	(20.0)	2.2	354.3	325.0	9.3	20.0	49.3	...

Cuadro 12.1, continuación...

Mes	Total1	II) Contribuciones sociales	III) Transferencias corrientes	IV) Ingresos por contraprestaciones	Ventas de bienes y servicios	Ventas de mercancías del Estado	Promese	Otra ventas de mercancías del gobierno central	Ingresos de la CUT en mercancías	Otras ventas	Ventas de servicios del Estado
Total	556,515.5	1,515.1	...	13,996.8	11,403.8	988.9	909.7	37.1	39.7	2.4	10,414.9
Enero	36,946.2	107.3	...	864.4	662.9	65.1	58.5	0.6	5.8	0.2	597.8
Febrero	31,651.0	115.2	...	1,139.3	908.1	64.8	59.6	3.1	1.7	0.4	843.3
Marzo	34,330.5	140.8	...	1,500.2	1,235.9	105.5	98.1	3.8	3.4	0.2	1,130.4
Abril	112,579.1	116.1	...	2,528.6	2,301.5	93.5	86.4	3.6	3.3	0.2	2,208.0
Mayo	35,723.0	105.0	...	724.5	505.2	97.5	91.3	3.9	2.1	0.2	407.7
Junio	31,662.5	131.2	...	705.2	499.4	78.9	70.1	3.3	5.4	0.1	420.5
Julio	74,282.2	141.5	...	829.3	595.7	86.2	77.4	3.8	4.8	0.2	509.5
Agosto	44,511.1	117.7	...	1,020.2	829.5	72.9	67.7	3.7	1.4	0.1	756.6
Septiembre	38,201.2	161.2	...	1,345.7	1,146.4	85.9	74.5	3.8	7.5	0.1	1,060.5
Octubre	39,593.1	141.3	...	1,192.7	996.7	87.7	81.4	3.9	2.1	0.3	909.0
Noviembre	33,319.9	118.8	...	963.6	797.2	71.6	67.7	2.2	1.5	0.2	725.6
Diciembre	43,715.7	119.0	...	1,183.1	925.3	79.3	77.0	1.4	0.7	0.2	846.0

Cuadro 12.1, continuación...

Mes	Total1	Otras ventas de servicios del gobierno central	Ingresos de la CUT en servicios	Otros	Tasas	Tarjetas de turismo	Expedición y renovación de pasaportes	Otros	Derechos administrativos	V) Otros ingresos	Rentas de la propiedad
Total	556,515.5	1,295.8	7,834.8	1,284.3	2,564.9	1,810.1	734.0	20.8	28.1	7,174.3	7,052.4
Enero	36,946.2	41.7	471.9	84.2	199.3	131.6	66.1	1.6	2.2	135.7	127.4
Febrero	31,651.0	68.3	668.6	106.4	229.0	154.0	73.3	1.7	2.2	162.8	155.0
Marzo	34,330.5	23.9	987.0	119.5	261.7	200.3	59.6	1.8	2.6	244.5	232.4
Abril	112,579.1	122.5	1,979.5	106.0	224.8	143.5	79.5	1.8	2.3	1,071.9	1,060.1
Mayo	35,723.0	70.6	228.7	108.4	216.8	125.9	89.1	1.8	2.5	167.1	152.7
Junio	31,662.5	107.4	213.4	99.7	203.5	143.5	58.4	1.6	2.3	199.0	187.7
Julio	74,282.2	97.7	306.0	105.8	231.1	167.0	62.2	1.9	2.5	3,403.6	3,393.3
Agosto	44,511.1	90.3	568.0	98.3	188.5	135.7	51.0	1.8	2.2	627.1	616.7
Septiembre	38,201.2	235.0	704.5	121.0	196.8	147.1	47.9	1.8	2.5	609.2	600.3
Octubre	39,593.1	162.5	620.1	126.4	193.4	135.0	56.5	1.9	2.6	206.5	198.6
Noviembre	33,319.9	136.2	490.2	99.2	164.2	118.4	44.2	1.6	2.2	196.8	185.5
Diciembre	43,715.7	139.7	596.9	109.4	255.8	208.1	46.2	1.5	2.0	150.1	142.7

Cuadro 12.1, continuación...

Mes	Total1	Dividendos por inversiones empresariales	Intereses	Arriendo de activos tangibles no producidos	Otros	Multas y sanciones	Ingresos diversos	VI) Ingresos por especificar	B) Ingresos de capital	Ventas de activos no financieros	Ventas de activos intangibles
Total	556,515.5	2,137.6	2,847.5	2,067.3	...	73.5	48.4	...	3,061.3	...	3,061.3
Enero	36,946.2	127.4	...	4.1	4.2
Febrero	31,651.0	155.0	...	4.6	3.2
Marzo	34,330.5	...	66.7	165.7	...	7.7	4.4
Abril	112,579.1	837.6	...	222.5	...	6.3	5.5
Mayo	35,723.0	152.7	...	9.7	4.7
Junio	31,662.5	187.7	...	6.1	5.2
Julio	74,282.2	1,300.0	1,916.7	176.6	...	7.3	3.0	...	3,061.3	...	3,061.3
Agosto	44,511.1	...	438.7	178.0	...	5.7	4.7
Septiembre	38,201.2	...	411.2	189.1	...	7.0	1.9
Octubre	39,593.1	198.6	...	4.6	3.3
Noviembre	33,319.9	185.5	...	5.7	5.6
Diciembre	43,715.7	...	14.2	128.5	...	4.7	2.7

Cuadro 12.1, continuación...

Mes	Total1	Donaciones	Fuentes financieras	Disminución de activos financieros	Recuperación de préstamos internos	Incremento de pasivos financieros	Incremento de pasivos corrientes	Incremento de pasivos no corrientes	Incremento de documentos por pagar externos de largo plazo	Colocación de títulos, valores de la deuda pública a largo plazo	De la deuda pública interna a largo plazo
Total	556,515.5	2,101.0	136,946.4	99.7	99.7	136,846.7	...	136,846.7	326.8	98,717.1	33,647.8
Enero	36,946.2	131.2	2,757.2	2,757.2	...	2,757.2
Febrero	31,651.0	12.8	2,688.5	30.2	30.2	2,658.3	...	2,658.3
Marzo	34,330.5	9.1	2,540.0	16.6	16.6	2,523.4	...	2,523.4
Abril	112,579.1	118.4	57,954.9	5.7	5.7	57,949.2	...	57,949.2	...	53,925.1	2.2
Mayo	35,723.0	46.5	4,436.3	4,436.3	...	4,436.3	...	29.1	29.1
Junio	31,662.5	26.2	1,606.8	1,606.8	...	1,606.8
Julio	74,282.2	86.8	32,659.8	32,659.8	...	32,659.8	...	30,849.5	20,000.0
Agosto	44,511.1	16.2	13,291.8	32.0	32.0	13,259.8	...	13,259.8	...	10,002.5	10,002.5
Septiembre	38,201.2	78.9	7,306.5	15.2	15.2	7,291.3	...	7,291.3	...	3,668.0	3,614.0
Octubre	39,593.1	7.6	2,255.2	2,255.2	...	2,255.2	...	10.9	...
Noviembre	33,319.9	40.9	1,634.4	1,634.4	...	1,634.4
Diciembre	43,715.7	1,526.4	7,815.0	7,815.0	...	7,815.0	326.8	232.0	...

Cuadro 12.1

Mes	Total1	De la deuda pública externa a largo plazo	Obtención de préstamos de la deuda pública a largo plazo	De la deuda pública interna a largo plazo	De la deuda pública externa a largo plazo	Petrocaribe	Otros	Aplicaciones financieras	Incremento de disponibilidades	Depósitos a cargo del Estado o fondos especiales y de terceros	Fondo para registro y devolución de los depósitos en excesos en la Cuenta Única del Tesoro (CUT)
Total	556,515.5	65,069.3	37,802.8	...	37,802.8	25,710.1	12,092.7	78.3	78.3	2,586.4	(0.0)
Enero	36,946.2	...	2,757.2	...	2,757.2	2,696.2	61.0	2.1	2.1	187.1	0.3
Febrero	31,651.0	...	2,658.3	...	2,658.3	2,435.8	222.5	5.8	5.8	188.4	0.6
Marzo	34,330.5	...	2,523.4	...	2,523.4	2,217.7	305.7	18.0	18.0	221.8	0.6
Abril	112,579.1	53,922.9	4,024.1	...	4,024.1	3,317.9	706.2	6.3	6.3	192.7	(0.1)
Mayo	35,723.0	...	4,407.2	...	4,407.2	4,024.8	382.4	7.2	7.2	195.6	0.9
Junio	31,662.5	...	1,606.8	...	1,606.8	1,175.0	431.8	3.3	3.3	349.8	0.1
Julio	74,282.2	10,849.5	1,810.3	...	1,810.3	1,465.7	344.6	3.0	3.0	215.1	5.7
Agosto	44,511.1	...	3,257.3	...	3,257.3	2,802.5	454.8	24.2	24.2	197.5	(1.3)
Septiembre	38,201.2	54.0	3,623.3	...	3,623.3	3,086.4	536.9	0.5	0.5	208.7	(6.2)
Octubre	39,593.1	10.9	2,244.3	...	2,244.3	1,303.0	941.3	2.3	2.3	207.4	(0.9)
Noviembre	33,319.9	...	1,634.4	...	1,634.4	220.1	1,414.3	1.4	1.4	205.0	0.3
Diciembre	43,715.7	232.0	7,256.2	...	7,256.2	965.0	6,291.2	4.2	4.2	217.3	0.0

(*): Cifras preliminares, sujetas a rectificación.

Incluye los dólares convertidos a la tasa oficial.

El total incluye los Ingresos corrientes, donaciones, fuentes financieras y las aplicaciones financieras.

Nota: Excluye los fondos especiales y de terceros e ingresos de otras direcciones e instituciones. Además excluye los ingresos de la Cuenta Única del Tesoro-CUT- de las instituciones descentralizadas y de las centralizadas que no están en el presupuesto.

Fuente: Ministerio de Hacienda, Sistema Integrado de Gestión Financiera (SIGEF) e Informe de Ejecución de Ingresos.

Cuadro 12.2

REPÚBLICA DOMINICANA: Ingresos fiscales Dirección General de Impuestos Internos, por partidas, según mes, 2014*
(En millones RD\$)*

Mes	Total1 A) Ingresos corrientes	I) Impuestos	1) Impuestos sobre los ingresos	Impuestos sobre las personas	Impuestos sobre los ingresos de las empresas	Otros impuestos sobre los ingresos	Accesorios sobre los impuestos a los ingresos	2) Impuestos sobre la propiedad	Impuestos sobre la propiedad y transacciones financieras y de capital	Impuestos a las viviendas suntuarias	Impuestos sobre activos
Total	313,464.8	309,414.4	125,097.8	31,525.0	72,865.3	19,790.6	916.9	18,183.0	17,489.3	1,578.6	3,453.7
Enero	27,746.3	27,475.1	8,858.9	3,414.1	3,390.9	1,990.3	63.6	1,193.4	1,144.7	43.4	120.9
Febrero	22,728.7	22,407.5	8,169.9	2,654.0	4,212.5	1,230.4	73.0	1,100.7	1,053.5	99.8	54.1
Marzo	23,931.3	23,548.6	9,271.9	2,742.1	5,182.5	1,246.2	101.1	1,739.3	1,670.6	513.6	82.3
Abril	44,188.1	43,806.0	27,718.5	2,689.4	23,241.6	1,701.7	85.8	2,293.7	2,236.6	72.8	1,223.5
Mayo	23,455.0	23,157.5	7,977.9	2,697.0	3,289.3	1,892.7	98.9	1,383.2	1,322.4	52.0	141.3
Junio	22,791.3	22,444.9	8,199.1	2,719.6	3,559.5	1,823.1	96.9	1,183.9	1,126.9	48.1	131.6
Julio	27,308.8	26,950.3	11,924.0	2,355.6	7,673.2	1,825.3	69.9	1,362.0	1,297.7	57.9	189.8
Agosto	22,981.4	22,653.2	7,595.1	2,419.5	3,782.7	1,332.8	60.1	1,278.2	1,227.0	86.9	61.9
Septiembre	22,292.0	21,942.6	7,476.9	2,289.0	3,740.5	1,375.0	72.4	1,532.8	1,469.6	464.2	80.6
Octubre	27,765.8	27,419.5	11,061.4	2,450.3	6,723.9	1,827.5	59.7	2,523.4	2,463.2	60.6	1,210.4
Noviembre	22,925.3	22,606.1	7,483.1	2,470.7	3,529.3	1,421.2	61.9	1,241.9	1,193.8	41.1	80.0
Diciembre	25,350.8	25,003.1	9,361.1	2,623.7	4,539.4	2,124.4	73.6	1,350.5	1,283.3	38.2	77.3

Cuadro 12.2, continuación...

Mes	Total1 A) Ingresos corrientes	Impuestos sobre operaciones inmobiliarias	Impuestos sobre transferencias de bienes muebles	Impuestos sobre las sucesiones y donaciones	Impuestos sobre los activos financieros (Ley No. 139-11)	Impuesto sobre cheques	Otros	Accesorios sobre la propiedad	3) Impuestos internos sobre mercancías y servicios	Impuestos sobre los bienes y servicios	Impuestos transferencias de bienes industrializados y servicios
Total	313,464.8	4,875.9	897.6	325.0	4.3	5,620.1	734.1	693.7	160,863.0	77,082.3	77,082.3
Enero	27,746.3	298.1	79.3	32.8	1.0	500.1	69.1	48.7	16,942.8	7,741.2	7,741.2
Febrero	22,728.7	396.6	72.7	16.7	0.0	396.4	17.2	47.2	12,660.3	6,297.9	6,297.9
Marzo	23,931.3	392.8	76.8	39.6	0.0	449.0	116.5	68.7	12,056.0	6,113.7	6,113.7
Abril	44,188.1	379.1	73.7	31.3	1.7	407.2	47.3	57.1	13,303.1	6,550.8	6,550.8
Mayo	23,455.0	430.6	70.7	25.1	0.4	562.5	39.8	60.8	13,357.0	6,130.4	6,130.4
Junio	22,791.3	414.1	66.7	20.9	0.9	421.0	23.6	57.0	12,650.3	6,154.0	6,154.0
Julio	27,308.8	488.4	75.8	28.4	0.0	427.9	29.5	64.3	13,209.5	5,945.4	5,945.4
Agosto	22,981.4	399.0	70.8	30.6	0.3	552.4	25.1	51.2	13,259.7	6,545.9	6,545.9
Septiembre	22,292.0	398.4	70.0	29.6	0.0	410.5	16.3	63.2	12,492.7	6,279.9	6,279.9
Octubre	27,765.8	457.7	88.3	24.6	0.0	552.5	69.1	60.2	13,500.9	6,073.4	6,073.4
Noviembre	22,925.3	362.5	69.2	20.5	0.0	406.2	214.3	48.1	13,513.6	6,560.5	6,560.5
Diciembre	25,350.8	458.6	83.6	24.9	0.0	534.4	66.3	67.2	13,917.1	6,689.2	6,689.2

Cuadro 12.2, continuacion...

Mes	Total	Impuestos adicionales y selectivos sobre bienes y servicios	Impuestos específicos sobre los hidrocarburos, Ley No. 112-00	Impuesto selectivo Ad Valorem sobre hidrocarburos, Ley No.557-05	Impuesto adicional de RD\$2.0 al consumo de gasoil y gasolina premium-regular	Impuesto selectivo a productos derivados del alcohol	Impuesto selectivo a las cervezas	Impuestos selectivos al tabaco y los cigarrillos	Impuestos selectivos a las telecomunicaciones	Impuestos selectivos a los seguros	Otros
Total	313,464.8	74,958.3	25,473.5	18,861.3	1,056.0	4,922.9	10,508.4	3,918.5	6,129.3	3,964.8	123.6
Enero	27,746.3	8,160.5	2,395.2	2,006.3	99.2	898.5	1,262.6	587.0	529.3	377.7	4.7
Febrero	22,728.7	5,714.4	1,907.6	1,498.0	81.8	375.3	722.7	318.7	515.7	293.7	0.9
Marzo	23,931.3	5,283.3	1,883.2	1,507.0	79.8	177.9	641.3	229.3	484.6	278.2	2.0
Abril	44,188.1	6,188.9	2,033.6	1,738.9	85.0	355.8	845.8	234.3	496.0	398.5	1.0
Mayo	23,455.0	6,644.1	2,488.4	1,833.3	102.9	251.6	860.1	272.7	520.5	310.1	4.5
Junio	22,791.3	5,895.8	1,995.1	1,488.7	84.1	293.2	852.8	310.3	522.3	345.9	3.4
Julio	27,308.8	6,619.6	2,354.5	1,771.3	97.8	332.3	848.8	329.7	498.3	384.9	2.0
Agosto	22,981.4	6,105.2	2,042.3	1,489.2	83.1	407.4	842.7	320.4	522.7	370.4	27.0
Septiembre	22,292.0	5,614.1	1,856.0	1,362.1	77.2	331.9	887.7	278.4	514.5	304.0	2.3
Octubre	27,765.8	6,559.4	2,427.7	1,708.8	102.4	356.4	802.1	297.3	518.1	302.4	44.2
Noviembre	22,925.3	6,157.3	2,102.6	1,301.5	87.7	436.4	971.1	419.5	504.0	304.3	30.2
Diciembre	25,350.8	6,015.7	1,987.3	1,156.2	75.0	706.2	970.7	320.9	503.3	294.7	1.4

Cuadro 12.2, continuación...

Mes	Total	5) Impuestos ecológicos	6) Impuestos diversos	II) Impuesto por contraprestaciones	Ventas de bienes y servicios	Ventas de mercancías del Estado	Ventas servicios del Estado	Tasas	Tarjetas de turismo	Otros	Derechos administrativos
Total	313,464.8	415.6	0.5	1,861.5	2.5	2.5	...	1,830.9	1,810.1	20.8	28.1
Enero	27,746.3	37.1	...	135.6	0.2	0.2	...	133.2	131.6	1.6	2.2
Febrero	22,728.7	33.6	...	158.3	0.4	0.4	...	155.7	154.0	1.7	2.2
Marzo	23,931.3	33.1	0.1	204.9	0.2	0.2	...	202.1	200.3	1.8	2.6
Abril	44,188.1	28.8	...	147.8	0.2	0.2	...	145.3	143.5	1.8	2.3
Mayo	23,455.0	27.8	...	130.4	0.2	0.2	...	127.7	125.9	1.8	2.5
Junio	22,791.3	32.5	0.1	147.5	0.1	0.1	...	145.1	143.5	1.6	2.3
Julio	27,308.8	34.4	0.1	171.7	0.3	0.3	...	168.9	167.0	1.9	2.5
Agosto	22,981.4	31.9	...	139.8	0.1	0.1	...	137.5	135.7	1.8	2.2
Septiembre	22,292.0	32.6	...	151.5	0.1	0.1	...	148.9	147.1	1.8	2.5
Octubre	27,765.8	40.1	0.1	139.8	0.3	0.3	...	136.9	135.0	1.9	2.6
Noviembre	22,925.3	34.4	0.1	122.4	0.2	0.2	...	120.0	118.4	1.6	2.2
Diciembre	25,350.8	49.3	...	211.8	0.2	0.2	...	209.6	208.1	1.5	2.0

Cuadro 12.2

Mes	Total	III) Otros ingresos	Rentas de la propiedad	Arriendo de activos tangibles no producidos	Regalía neta por función RNF	Otros	Multas y sanciones	Ingresos diversos	IV) Ingresos por especificar	B) Ingresos de capital	Depósitos a cargo del Estado o fondos especiales y de terceros	Fondo para registro y devolución de los depósitos en excesos en la Cuenta Única del Tesoro
Total	313,464.8	2,188.9	2,067.3	2,067.3	2,067.2	0.1	73.3	48.3	72.6	0.1
Enero	27,746.3	135.6	127.4	127.4	127.3	0.1	4.1	4.1	7.4	0.3
Febrero	22,728.7	162.9	155.0	155.0	155.0	...	4.6	3.3	7.1	0.6
Marzo	23,931.3	177.8	165.7	165.7	165.7	...	7.7	4.4	5.1	0.6
Abril	44,188.1	234.3	222.5	222.5	222.5	...	6.3	5.5	3.6	0.1
Mayo	23,455.0	167.1	152.7	152.7	152.7	...	9.7	4.7	14.2	0.8
Junio	22,791.3	198.9	187.7	187.7	187.7	...	6.0	5.2	5.6	0.1
Julio	27,308.8	186.8	176.6	176.6	176.6	...	7.3	2.9	9.3	5.8
Agosto	22,981.4	188.4	178.0	178.0	178.0	...	5.7	4.7	4.0	(1.4)
Septiembre	22,292.0	197.9	189.1	189.1	189.1	...	6.9	1.9	1.5	(6.2)
Octubre	27,765.8	206.5	198.6	198.6	198.6	...	4.6	3.3	6.0	(0.9)
Noviembre	22,925.3	196.8	185.5	185.5	185.5	...	5.7	5.6	5.7	0.3
Diciembre	25,350.8	135.9	128.5	128.5	128.5	...	4.7	2.7	3.1	...

(*): Cifras preliminares, sujetas a rectificación.

Incluye los dólares convertidos a la tasa oficial.

El total incluye A) Ingresos corrientes e I) Impuestos.

(¹): El total excluye los fondos especiales y de terceros.

Excluye los fondos especiales y de terceros e Ingresos de otras direcciones e instituciones.

Fuente: Ministerio de Hacienda, Sistema Integrado de Gestión Financiera SIGEF e Informe de Ejecución de Ingresos.

Cuadro 12.3

REPÚBLICA DOMINICANA: Ingresos fiscales Dirección General de Aduanas, por partidas, según mes, 2014*
(En millones RD\$)*

Mes	Total	I) Impuestos	1) Impuestos internos sobre mercancías y servicios	Impuestos sobre los bienes y servicios	Impuestos transferencias de bienes industrializados y servicios	Impuestos adicionales y selectivos sobre bienes y servicios	Impuestos selectivos a productos derivados del alcohol	Impuesto selectivo a las cervezas	Impuesto selectivo al tabaco y los cigarrillos	Impuesto selectivo a las demás mercancías	Otros
Total	81,353.9	81,286.8	59,720.4	53,364.4	53,364.4	6,021.9	4,347.8	0.1	463.4	1,210.5	0.1
Enero	5,443.4	5,439.0	3,981.7	3,637.5	3,637.5	314.3	197.1	...	48.9	68.3	...
Febrero	5,040.6	5,037.1	3,710.0	3,406.0	3,406.0	280.7	187.4	...	39.9	53.4	...
Marzo	6,252.2	6,247.5	4,574.1	4,188.3	4,188.3	354.4	240.2	...	35.7	78.4	0.1
Abril	6,908.9	6,897.0	5,169.9	4,521.4	4,521.4	619.0	459.3	...	52.2	107.5	...
Mayo	6,996.6	6,991.3	5,122.6	4,599.8	4,599.8	488.1	321.3	...	46.9	119.9	...
Junio	6,469.8	6,465.6	4,766.4	4,245.2	4,245.2	494.8	359.3	...	54.4	81.1	...
Julio	7,066.0	7,060.9	5,141.7	4,705.5	4,705.5	408.3	231.5	...	39.2	137.6	...
Agosto	6,687.8	6,680.8	4,886.6	4,467.3	4,467.3	393.1	253.7	...	21.9	117.5	...
Septiembre	6,681.6	6,676.6	4,922.1	4,337.1	4,337.1	557.5	428.0	...	32.1	97.4	...
Octubre	8,293.2	8,287.8	6,132.7	5,344.1	5,344.1	762.1	615.6	...	25.6	120.9	...
Noviembre	7,677.2	7,672.2	5,556.7	4,778.7	4,778.7	758.1	604.7	0.1	32.0	121.3	...
Diciembre	7,836.6	7,831.0	5,755.9	5,133.5	5,133.5	591.5	449.7	...	34.6	107.2	...

Cuadro 12.3, continuación...

Mes	Total	Accesorios sobre impuestos internos a mercancías y servicios	2) Impuestos sobre el comercio y las transacciones/comercio exterior	Impuestos sobre las importaciones	Impuestos arancelarios	Subasta contingentes arancelarios	Impuestos sobre las exportaciones	Otros impuestos sobre el comercio exterior	Salida de pasajeros por la región fronteriza
Total	81,353.9	334.1	21,566.4	21,314.5	21,238.3	76.2	12.2	239.7	162.7
Enero	5,443.4	29.9	1,457.3	1,429.7	1,420.1	9.6	0.5	27.1	16.7
Febrero	5,040.6	23.3	1,327.1	1,308.2	1,308.2	...	0.5	18.4	12.2
Marzo	6,252.2	31.4	1,673.4	1,651.9	1,651.9	21.5	14.3
Abril	6,908.9	29.5	1,727.1	1,704.6	1,704.6	...	0.4	22.1	12.8
Mayo	6,996.6	34.7	1,868.7	1,848.2	1,848.2	20.5	13.5
Junio	6,469.8	26.4	1,699.2	1,676.6	1,676.6	...	4.8	17.8	12.1
Julio	7,066.0	27.9	1,919.2	1,899.4	1,899.4	...	1.4	18.4	14.3
Agosto	6,687.8	26.2	1,794.2	1,773.7	1,773.7	...	1.5	19.0	13.2
Septiembre	6,681.6	27.5	1,754.5	1,731.9	1,731.9	22.6	13.6
Octubre	8,293.2	26.5	2,155.1	2,136.6	2,136.6	...	0.9	17.6	12.2
Noviembre	7,677.2	19.9	2,115.5	2,100.6	2,014.0	86.6	...	14.9	11.4
Diciembre	7,836.6	30.9	2,075.1	2,053.1	2,073.1	(20.0)	2.2	19.8	16.4

Cuadro 12.3

Mes	Total	Otros	II) Transferencias corrientes	Contribución zonas francas	III) Ingresos por contraprestaciones	Ventas de bienes y servicios	Ventas servicios del Estado	IV) Otros ingresos	Fondo para registro y devolución de los depósitos en excesos en la Cuenta Única del Tesor
Total	81,353.9	77.0	67.1	67.1	67.1
Enero	5,443.4	10.4	4.4	4.4	4.4
Febrero	5,040.6	6.2	3.5	3.5	3.5
Marzo	6,252.2	7.2	4.7	4.7	4.7
Abril	6,908.9	9.3	11.9	11.9	11.9
Mayo	6,996.6	7.0	5.3	5.3	5.3
Junio	6,469.8	5.7	4.2	4.2	4.2
Julio	7,066.0	4.1	5.1	5.1	5.1
Agosto	6,687.8	5.8	7.0	7.0	7.0
Septiembre	6,681.6	9.0	5.0	5.0	5.0
Octubre	8,293.2	5.4	5.4	5.4	5.4
Noviembre	7,677.2	3.5	5.0	5.0	5.0
Diciembre	7,836.6	3.4	5.6	5.6	5.6

(*): Cifras preliminares, sujetas a rectificación.

El total incluye: I) Impuestos, II) Transferencias corrientes, III) Ingresos por contraprestaciones y IV) Otros ingresos.

Incluye los dólares convertidos a la tasa oficial.

El total excluye los fondos para registro y devolución de los depósitos en excesos en la Cuenta Única del Tesoro.

Fuente: Ministerio de Hacienda, Sistema Integrado de Gestión Financiera (SIGEF) e Informe de Ejecución de Ingresos.

Cuadro 12.4

REPÚBLICA DOMINICANA: Ingresos fiscales Tesorería Nacional, por partidas, según mes, 2014*
(En millones de RD\$)

Mes	Total ¹	Sub-total de ingresos corrientes e ingresos de capital	a) Ingresos corrientes	l) Impuestos	1) Impuestos internos sobre mercancías y servicios	Impuestos adicionales y selectivos sobre bienes y servicios	Impuesto para contribuir al desarrollo de las telecomunicaciones	Impuestos sobre uso de bienes y licencias	Licencias para portar armas de fuego
Total	161,696.8	22,571.1	19,509.8	941.2	799.5	599.5	599.5	200.0	200.0
Enero	3,756.5	866.0	866.0	34.3	20.4	20.4	20.4
Febrero	3,881.7	1,174.6	1,174.6	81.9	70.1	55.3	55.3	14.8	14.8
Marzo	4,147.0	1,579.9	1,579.9	81.8	68.5	53.0	53.0	15.5	15.5
abril	61,482.1	3,402.5	3,402.5	79.9	67.8	53.6	53.6	14.2	14.2
Mayo	5,271.4	781.4	781.4	87.6	75.3	56.1	56.1	19.2	19.2
Junio	2,401.4	765.1	765.1	80.3	68.2	56.4	56.4	11.8	11.8
Julio	39,907.4	7,157.8	4,096.5	85.7	73.0	55.1	55.1	17.9	17.9
Agosto	14,841.9	1,509.7	1,509.7	80.0	68.8	55.8	55.8	13.0	13.0
Septiembre	9,227.6	1,841.7	1,841.7	80.1	68.4	56.2	56.2	12.2	12.2
Octubre	3,534.1	1,269.0	1,269.0	80.2	68.4	52.5	52.5	15.9	15.9
Noviembre	2,717.4	1,040.7	1,040.7	85.7	76.2	53.6	53.6	22.6	22.6
Diciembre	10,528.3	1,182.7	1,182.7	83.7	74.4	51.9	51.9	22.5	22.5

Cuadro 12.4, continuación...

Mes	Total ¹	Peaje	2) Impuestos sobre las transacciones/comercio exterior	Derechos consulares	II) Contribuciones sociales	IV) Transferencias corrientes	V) Ingresos por contraprestaciones	Ventas de bienes y servicios	Ventas de mercancías del estado	Promese	Otras ventas de mercancías del gobierno central
Total	161,696.8	...	141.7	141.7	1,515.1	...	12,068.3	11,334.3	986.5	909.7	37.1
Enero	3,756.5	...	13.9	13.9	107.3	...	724.4	658.3	64.9	58.5	0.6
Febrero	3,881.7	...	11.8	11.8	115.2	...	977.5	904.2	64.4	59.6	3.1
Marzo	4,147.0	...	13.3	13.3	140.8	...	1,290.6	1,231.0	105.3	98.1	3.8
abril	61,482.1	...	12.1	12.1	116.1	...	2,368.9	2,289.4	93.3	86.4	3.6
Mayo	5,271.4	...	12.3	12.3	105.0	...	588.8	499.7	97.3	91.3	3.9
Junio	2,401.4	...	12.1	12.1	131.2	...	553.5	495.1	78.8	70.1	3.3
Julio	39,907.4	...	12.7	12.7	141.5	...	652.6	590.4	86.0	77.4	3.8
Agosto	14,841.9	...	11.2	11.2	117.7	...	873.3	822.3	72.8	67.7	3.7
Septiembre	9,227.6	...	11.7	11.7	161.2	...	1,189.2	1,141.3	85.8	74.5	3.8
Octubre	3,534.1	...	11.8	11.8	141.3	...	1,047.5	991.0	87.4	81.4	3.9
Noviembre	2,717.4	...	9.5	9.5	118.8	...	836.2	792.0	71.4	67.7	2.2
Diciembre	10,528.3	...	9.3	9.3	119.0	...	965.8	919.6	79.1	77.0	1.4

Cuadro 12.4, continuación...

Mes	Total ¹	Ingresos de la CUT en mercancías	Ventas de subasta pública	Ventas servicios del Estado	Otras ventas de servicios del gobierno central	Ingresos de la CUT en servicios	Otros	Tasas	Expedición y renovación de pasaportes	Otros	VI) Otros ingresos	Rentas de propiedad
Total	161,696.8	39.7	...	10,347.8	1,295.8	7,834.8	1,217.2	734.0	734.0	...	4,985.2	4,985.1
Enero	3,756.5	5.8	...	593.4	41.7	471.9	79.8	66.1	66.1
Febrero	3,881.7	1.7	...	839.8	68.3	668.6	102.9	73.3	73.3
Marzo	4,147.0	3.4	...	1,125.7	23.9	987.0	114.8	59.6	59.6	...	66.7	66.7
abril	61,482.1	3.3	...	2,196.1	122.5	1,979.5	94.1	79.5	79.5	...	837.6	837.6
Mayo	5,271.4	2.1	...	402.4	70.6	228.7	103.1	89.1	89.1
Junio	2,401.4	5.4	...	416.3	107.4	213.4	95.5	58.4	58.4	...	0.1	...
Julio	39,907.4	4.8	...	504.4	97.7	306.0	100.7	62.2	62.2	...	3,216.7	3,216.7
Agosto	14,841.9	1.4	...	749.5	90.3	568.0	91.2	51.0	51.0	...	438.7	438.7
Septiembre	9,227.6	7.5	...	1,055.5	235.0	704.5	116.0	47.9	47.9	...	411.2	411.2
Octubre	3,534.1	2.1	...	903.6	162.5	620.1	121.0	56.5	56.5
Noviembre	2,717.4	1.5	...	720.6	136.2	490.2	94.2	44.2	44.2
Diciembre	10,528.3	0.7	...	840.5	139.7	596.9	103.9	46.2	46.2	...	14.2	14.2

Cuadro 12.4, continuación...

Mes	Total ¹	Dividendos por inversiones empresariales	Dividendos Banco de Reservas	Dividendos de la Refinería Dominicana de Petróleo	Otros dividendos	Intereses	Intereses por colocación de bonos del mercado interno	Intereses por colocación de inversiones financieras	Ganancias por colocación de bonos internos	Intereses percibidos del mercado interno	Intereses por colocación de bonos del mercado externo
Total	161,696.8	2,137.6	1,300.0	837.6	...	2,847.5	581.4	66.7	1,202.0	2.6	173.1
Enero	3,756.5
Febrero	3,881.7
Marzo	4,147.0	66.7	...	66.7
abril	61,482.1	837.6	...	837.6
Mayo	5,271.4
Junio	2,401.4
Julio	39,907.4	1,300.0	1,300.0	1,916.7	330.0	...	589.3	2.6	173.1
Agosto	14,841.9	438.7	102.8	...	335.9
Septiembre	9,227.6	411.2	134.4	...	276.8
Octubre	3,534.1
Noviembre	2,717.4
Diciembre	10,528.3	14.2	14.2

Cuadro 12.4, continuación...

Mes	Total ¹	Ganancia por colocación de bonos externos	Arriendo de activos tangibles no producidos	Multas y sanciones	Ingresos diversos	b) Ingresos de capital	Ventas de activos no financieros	Ventas de activos intangibles	Donaciones	Fuentes financieras	Disminución de activos financieros
Total	161,696.8	821.7	...	0.1	...	3,061.3	...	3,061.3	2,101.0	136,946.4	99.7
Enero	3,756.5	131.2	2,757.2	...
Febrero	3,881.7	12.8	2,688.5	30.2
Marzo	4,147.0	9.1	2,540.0	16.6
abril	61,482.1	118.4	57,954.9	5.7
Mayo	5,271.4	46.5	4,436.3	...
Junio	2,401.4	0.1	26.2	1,606.8	...
Julio	39,907.4	821.7	3,061.3	...	3,061.3	86.8	32,659.8	...
Agosto	14,841.9	16.2	13,291.8	32.0
Septiembre	9,227.6	78.9	7,306.5	15.2
Octubre	3,534.1	7.6	2,255.2	...
Noviembre	2,717.4	40.9	1,634.4	...
Diciembre	10,528.3	1,526.4	7,815.0	...

Cuadro 12.4, continuación...

Mes	Total ¹	Recuperación de préstamos internos	Incremento de pasivos financieros	Incremento de pasivos corrientes	Incremento de pasivos no corrientes	Incremento de documentos por pagar externos de largo plazo	Colocación de títulos, valores de la deuda pública a largo plazo	De la deuda pública interna a largo plazo	De la deuda pública externa a largo plazo	Obtención de préstamos de la deuda pública a largo plazo	De la deuda pública interna a largo plazo
Total	161,696.8	99.7	136,846.7	...	136,846.7	326.8	98,717.1	33,647.8	65,069.3	37,802.8	...
Enero	3,756.5	...	2,757.2	...	2,757.2	2,757.2	...
Febrero	3,881.7	30.2	2,658.3	...	2,658.3	2,658.3	...
Marzo	4,147.0	16.6	2,523.4	...	2,523.4	2,523.4	...
abril	61,482.1	5.7	57,949.2	...	57,949.2	...	53,925.1	2.2	53,922.9	4,024.1	...
Mayo	5,271.4	...	4,436.3	...	4,436.3	...	29.1	29.1	...	4,407.2	...
Junio	2,401.4	...	1,606.8	...	1,606.8	1,606.8	...
Julio	39,907.4	...	32,659.8	...	32,659.8	...	30,849.5	20,000.0	10,849.5	1,810.3	...
Agosto	14,841.9	32.0	13,259.8	...	13,259.8	...	10,002.5	10,002.5	...	3,257.3	...
Septiembre	9,227.6	15.2	7,291.3	...	7,291.3	...	3,668.0	3,614.0	54.0	3,623.3	...
Octubre	3,534.1	...	2,255.2	...	2,255.2	...	10.9	...	10.9	2,244.3	...
Noviembre	2,717.4	...	1,634.4	...	1,634.4	1,634.4	...
Diciembre	10,528.3	...	7,815.0	...	7,815.0	326.8	232.0	...	232.0	7,256.2	...

Cuadro 12.4

Mes	Total ¹	De la deuda pública interna a largo plazo	De la deuda pública externa a largo plazo	Petrocaribe	Otros	Aplicaciones financieras	Incremento de disponibilidades	Depósitos a cargo del Estado o fondos especiales y de terceros	Fondo para registro y devolución de los depósitos en excesos en la Cuenta Única del Tesoro
Total	161,696.8	...	37,802.8	25,710.1	12,092.7	78.3	78.3	2,513.6	...
Enero	3,756.5	...	2,757.2	2,696.2	61.0	2.1	2.1	179.6	...
Febrero	3,881.7	...	2,658.3	2,435.8	222.5	5.8	5.8	181.2	...
Marzo	4,147.0	...	2,523.4	2,217.7	305.7	18.0	18.0	216.6	...
abril	61,482.1	...	4,024.1	3,317.9	706.2	6.3	6.3	189.1	...
Mayo	5,271.4	...	4,407.2	4,024.8	382.4	7.2	7.2	181.4	...
Junio	2,401.4	...	1,606.8	1,175.0	431.8	3.3	3.3	344.2	...
Julio	39,907.4	...	1,810.3	1,465.7	344.6	3.0	3.0	205.7	...
Agosto	14,841.9	...	3,257.3	2,802.5	454.8	24.2	24.2	193.6	...
Septiembre	9,227.6	...	3,623.3	3,086.4	536.9	0.5	0.5	207.2	...
Octubre	3,534.1	...	2,244.3	1,303.0	941.3	2.3	2.3	201.4	...
Noviembre	2,717.4	...	1,634.4	220.1	1,414.3	1.4	1.4	199.4	...
Diciembre	10,528.3	...	7,256.2	965.0	6,291.2	4.2	4.2	214.2	...

(*): Cifras preliminares, sujetas a rectificación. Incluye los dólares convertidos a la tasa oficial.

(¹): El total excluye los fondos especiales y de terceros e ingresos de otras instituciones. Además excluye los ingresos de Cuenta Única del Tesoro -CUT- de las Instituciones descentralizadas y de las centralizadas que no están en el presupuesto. Fuente: Ministerio de Hacienda, Sistema Integrado de Gestión Financiera (SIGEF) e Informe de Ejecución de Ingresos.

Cuadro 12.5

REPÚBLICA DOMINICANA: Gastos del Gobierno Central, por clasificación económica, según mes, 2014*
(En RD\$)

Mes	Total	Sub-total de gastos	Gastos corrientes	Gastos de consumo	Remuneraciones	Bienes y servicios	Impuestos sobre los productos, la producción y las importaciones de las empresas	5% que se asigna durante el ejercicio para gasto corriente	1% que se asigna durante el ejercicio para gasto corriente por calamidad pública
Total	600,227.57	491,911.12	412,647.45	171,570.98	127,046.36	44,230.07	294.56
Enero	45,927.10	32,416.41	31,179.73	10,718.56	9,037.59	1,677.79	3.18
Febrero	52,501.17	38,731.77	30,711.27	12,272.11	9,123.28	3,145.44	3.38
Marzo	47,014.89	37,349.35	32,824.74	13,756.42	10,041.26	3,681.13	34.03
Abril	43,680.51	36,839.50	32,001.69	12,637.88	9,368.16	3,218.36	51.36
Mayo	47,920.83	35,066.66	30,816.89	13,172.45	9,752.35	3,388.37	31.73
Junio	51,449.44	42,803.42	36,319.63	13,646.87	9,726.42	3,913.33	7.12
Julio	47,240.49	39,695.29	33,769.64	13,288.22	9,851.29	3,434.67	2.26
Agosto	52,483.46	40,288.74	31,745.82	13,067.25	10,059.90	2,992.28	15.07
Septiembre	51,405.14	43,360.42	36,769.11	13,560.80	10,075.01	3,478.48	7.31
Octubre	40,233.32	34,692.47	30,070.40	13,721.53	10,667.75	3,022.13	31.66
Noviembre	54,977.30	49,353.25	42,807.08	20,359.42	16,523.09	3,828.98	7.34
Diciembre	65,393.90	61,313.84	43,631.45	21,369.49	12,820.26	8,449.11	100.12

Cuadro 12.5, continuación...

Mes	Total	Sub-total de gastos	Prestaciones de la seguridad social (sistema propio de la empresa)	Gastos de la propiedad	Intereses	Gastos de la propiedad distintos de intereses	Subvenciones otorgadas a empresas	Subvenciones a empresas privadas	Transferencias corrientes otorgadas	Transferencias al sector privado
Total	600,227.57	491,911.12	25,409.94	70,737.82	70,737.82	144,807.16	24,285.37
Enero	45,927.10	32,416.41	2,003.79	8,210.80	8,210.80	10,237.31	1,370.44
Febrero	52,501.17	38,731.77	1,896.74	4,391.24	4,391.24	12,141.91	2,085.69
Marzo	47,014.89	37,349.35	1,902.42	4,229.20	4,229.20	12,927.43	1,984.65
Abril	43,680.51	36,839.50	2,014.91	5,791.76	5,791.76	11,547.86	2,128.21
Mayo	47,920.83	35,066.66	1,915.43	4,262.63	4,262.63	11,453.40	1,380.00
Junio	51,449.44	42,803.42	1,921.31	8,285.42	8,285.42	12,456.64	2,438.85
Julio	47,240.49	39,695.29	1,981.25	6,382.38	6,382.38	12,107.97	2,056.68
Agosto	52,483.46	40,288.74	1,957.80	4,451.95	4,451.95	12,257.02	1,856.30
Septiembre	51,405.14	43,360.42	1,954.44	8,313.85	8,313.85	12,930.38	2,163.85
Octubre	40,233.32	34,692.47	1,900.17	6,395.56	6,395.56	8,042.12	2,035.06
Noviembre	54,977.30	49,353.25	2,757.46	2,825.04	2,825.04	16,855.36	2,020.17
Diciembre	65,393.90	61,313.84	3,204.21	7,198.01	7,198.01	11,849.75	2,765.44

Cuadro 12.5, continuación...

Mes	Total	Sub-total de gastos	Transferencias al sector público	Transferencias al sector externo	Transferencias a otras instituciones públicas	Otros gastos corrientes	Gastos de capital	Construcciones en proceso	Construcciones por contrato	Construcciones por administración
Total	600,227.57	491,911.12	97,203.53	362.79	22,955.47	121.55	79,263.66	19,008.55	15,847.26	3,161.29
Enero	45,927.10	32,416.41	8,138.50	8.43	719.94	9.28	1,236.68	351.21	346.59	4.62
Febrero	52,501.17	38,731.77	8,346.85	6.40	1,702.96	9.28	8,020.50	2,072.59	2,055.15	17.44
Marzo	47,014.89	37,349.35	8,361.04	47.54	2,534.20	9.28	4,524.61	1,695.30	1,506.48	188.81
Abril	43,680.51	36,839.50	8,106.21	23.33	1,290.10	9.28	4,837.82	741.16	707.03	34.13
Mayo	47,920.83	35,066.66	8,271.44	36.77	1,765.19	12.98	4,249.77	487.13	422.94	64.19
Junio	51,449.44	42,803.42	8,347.76	53.06	1,616.98	9.40	6,483.79	1,755.72	1,634.10	121.62
Julio	47,240.49	39,695.29	8,255.16	44.54	1,751.59	9.81	5,925.66	294.80	201.48	93.32
Agosto	52,483.46	40,288.74	8,530.10	15.27	1,855.35	11.80	8,542.91	1,684.52	1,581.26	103.26
Septiembre	51,405.14	43,360.42	8,382.90	24.65	2,358.97	9.65	6,591.30	1,784.73	1,633.63	151.10
Octubre	40,233.32	34,692.47	4,467.74	12.56	1,526.76	11.02	4,622.07	242.31	221.64	20.67
Noviembre	54,977.30	49,353.25	12,553.50	27.53	2,254.15	9.80	6,546.17	1,654.71	1,368.47	286.24
Diciembre	65,393.90	61,313.84	5,442.32	62.71	3,579.28	9.99	17,682.39	6,244.36	4,168.47	2,075.88

Cuadro 12.5, continuación...

Mes	Total	Sub-total de gastos	Activos fijos (formación bruta de capital fijo)	Viviendas, edificios y estructuras	Maquinaria y equipo	Equipo de defensa y seguridad	Activos biológicos cultivados	Activos fijos intangibles	Objetos de valor	Piedras y metales preciosos
Total	600,227.57	491,911.12	33,170.27	22,971.27	8,911.39	630.41	...	657.20	37.84	2.67
Enero	45,927.10	32,416.41	218.94	57.71	109.85	51.38	0.03	...
Febrero	52,501.17	38,731.77	421.44	70.03	276.18	16.75	...	58.49	0.03	...
Marzo	47,014.89	37,349.35	1,245.36	820.07	364.44	3.20	...	57.66	31.40	...
Abril	43,680.51	36,839.50	2,625.29	2,268.65	195.77	131.07	...	29.80	0.38	0.35
Mayo	47,920.83	35,066.66	2,358.01	1,638.07	592.88	2.28	...	124.79	1.06	0.76
Junio	51,449.44	42,803.42	3,061.74	2,071.84	738.08	171.55	...	80.28	0.18	0.14
Julio	47,240.49	39,695.29	2,658.38	2,325.22	321.55	0.40	...	11.22
Agosto	52,483.46	40,288.74	3,578.54	2,491.71	1,018.73	58.56	...	9.54
Septiembre	51,405.14	43,360.42	3,316.65	2,137.43	1,104.54	57.52	...	17.17
Octubre	40,233.32	34,692.47	3,342.97	2,971.50	329.09	0.15	...	42.23	0.01	...
Noviembre	54,977.30	49,353.25	3,294.59	2,525.37	584.82	127.59	...	56.81	0.72	0.71
Diciembre	65,393.90	61,313.84	7,048.34	3,593.68	3,275.46	61.35	...	117.84	4.03	0.71

Cuadro 12.5, continuación...

Mes	Total	Sub-total de gastos	Antigüedades y otros objetos de arte	Otros objetos de valor	Activos no producidos	Activos tangibles no producidos de origen natural	Activos intangibles no producidos	Transferencias de capital otorgadas	Transferencias de capital al sector privado	Transferencias de capital al sector público
Total	600,227.57	491,911.12	3.81	31.37	2,233.78	2,058.23	175.55	24,813.22	956.29	23,511.22
Enero	45,927.10	32,416.41	0.03	...	3.74	...	3.74	662.76	25.00	634.62
Febrero	52,501.17	38,731.77	0.03	...	3.94	...	3.94	5,522.49	101.44	5,402.92
Marzo	47,014.89	37,349.35	0.03	31.37	339.07	334.40	4.67	1,213.48	76.24	1,068.37
Abril	43,680.51	36,839.50	0.03	...	391.19	386.36	4.83	1,079.79	50.41	974.27
Mayo	47,920.83	35,066.66	0.30	...	225.45	219.12	6.33	1,178.12	67.72	1,057.90
Junio	51,449.44	42,803.42	0.03	...	310.52	300.73	9.79	1,355.63	105.42	1,243.92
Julio	47,240.49	39,695.29	27.32	23.74	3.58	2,945.15	61.86	2,877.68
Agosto	52,483.46	40,288.74	26.53	17.45	9.08	3,253.31	44.57	3,206.85
Septiembre	51,405.14	43,360.42	152.73	132.26	20.47	1,337.20	130.10	1,200.13
Octubre	40,233.32	34,692.47	0.01	...	292.72	273.10	19.62	744.06	49.58	677.29
Noviembre	54,977.30	49,353.25	0.01	...	93.47	71.64	21.83	1,502.68	73.61	1,421.02
Diciembre	65,393.90	61,313.84	3.33	...	367.11	299.43	67.68	4,018.56	170.35	3,746.24

Cuadro 12.5, continuación...

Mes	Total	Sub-total de gastos	Otras transferencias de capital	Gastos de capital, reserva presupuestaria	5% que se asigna durante el ejercicio para inversión	1% que se asigna durante el ejercicio para inversión por calamidad pública	Aplicaciones financieras	Incremento de activos financieros	Disminución de pasivos	Disminución de cuentas por pagar de corto plazo
Total	600,227.57	491,911.12	345.71	108,316.45	2,176.10	106,140.36	12,021.68
Enero	45,927.10	32,416.41	3.13	13,510.70	...	13,510.70	1,111.20
Febrero	52,501.17	38,731.77	18.14	13,769.40	83.33	13,686.07	2,366.40
Marzo	47,014.89	37,349.35	68.87	9,665.54	501.57	9,163.98	2,008.59
Abril	43,680.51	36,839.50	55.12	6,841.01	166.67	6,674.34	905.99
Mayo	47,920.83	35,066.66	52.50	12,854.17	...	12,854.17	3,150.58
Junio	51,449.44	42,803.42	6.29	8,646.01	333.33	8,312.68	384.12
Julio	47,240.49	39,695.29	5.61	7,545.20	492.11	7,053.09	699.93
Agosto	52,483.46	40,288.74	1.89	12,194.72	83.33	12,111.39	321.05
Septiembre	51,405.14	43,360.42	6.98	8,044.72	83.33	7,961.39	213.31
Octubre	40,233.32	34,692.47	17.18	5,540.86	15.75	5,525.10	52.69
Noviembre	54,977.30	49,353.25	8.04	5,624.06	166.67	5,457.39	246.98
Diciembre	65,393.90	61,313.84	101.97	4,080.07	250.00	3,830.07	560.84

Cuadro 12.5

Mes	Total	Sub-total de gastos	Amortización de la porción de corto plazo de la deuda pública en títulos valores de largo plazo	Amortización de la porción de corto plazo de la deuda pública interna en títulos valores de largo plazo	Amortización de la porción de corto plazo de la deuda pública externa en títulos valores de largo plazo	Amortización de la porción de corto plazo de la deuda pública en préstamos de largo plazo	Amortización de la porción de corto plazo de la deuda pública interna en préstamos de largo plazo	Amortización de la porción de corto plazo de la deuda pública externa en préstamos de largo plazo
Total	600,227.57	491,911.12	11,439.62	5,700.00	5,739.62	82,679.06	20,164.66	62,514.40
Enero	45,927.10	32,416.41	4,308.49	1,500.00	2,808.49	8,091.01	1,667.48	6,423.53
Febrero	52,501.17	38,731.77	11,319.67	1,671.47	9,648.19
Marzo	47,014.89	37,349.35	148.06	...	148.06	7,007.33	1,675.53	5,331.80
Abril	43,680.51	36,839.50	5,768.35	1,673.67	4,094.68
Mayo	47,920.83	35,066.66	4,200.00	4,200.00	...	5,503.59	1,675.52	3,828.07
Junio	51,449.44	42,803.42	2,783.07	...	2,783.07	5,145.49	1,678.35	3,467.14
Julio	47,240.49	39,695.29	6,353.16	1,728.70	4,624.46
Agosto	52,483.46	40,288.74	11,790.34	1,698.64	10,091.70
Septiembre	51,405.14	43,360.42	7,748.07	2,147.55	5,600.52
Octubre	40,233.32	34,692.47	5,472.41	2,013.47	3,458.94
Noviembre	54,977.30	49,353.25	5,210.41	944.25	4,266.16
Diciembre	65,393.90	61,313.84	3,269.23	1,590.03	1,679.20

(*): Cifras preliminares, sujetas a rectificación.

Fuente: Dirección General de Presupuesto, Sistema de Información de la Gestión Financiera (SIGEF).

Cuadro 12.6

REPÚBLICA DOMINICANA: Gastos del Gobierno Central, por clasificación Institucional, según mes, 2014*
(En RD\$)

Mes	Total	Sub-total de gastos	Poder Legislativo	Senado de la República	Cámara de Diputados	2 Poder Ejecutivo	Presidencia de la República	Ministerio de Interior y Policía
Total	600,227,568,835.56	491,911,115,043.61	5,753,437,225.59	1,925,779,118.00	3,827,658,107.59	475,161,635,859.93	42,830,540,233.04	33,243,998,170.82
Enero	45,927,103,675.07	32,416,407,840.90	478,561,410.39	160,481,593.00	318,079,817.39	31,084,341,530.55	2,178,785,207.03	2,280,564,509.84
Febrero	52,501,174,535.96	38,731,769,871.46	478,561,411.05	160,481,593.00	318,079,818.05	37,199,315,223.46	3,829,643,000.09	2,712,377,480.34
Marzo	47,014,894,325.44	37,349,350,141.25	478,561,410.41	160,481,593.00	318,079,817.41	36,017,089,648.90	3,838,495,485.70	2,593,172,532.54
Abril	43,680,506,822.78	36,839,501,607.75	478,561,409.74	160,481,593.00	318,079,816.74	35,290,947,071.06	2,866,357,411.89	2,473,670,490.67
Mayo	47,920,831,271.16	35,066,662,248.44	478,561,409.94	160,481,593.00	318,079,816.94	33,736,438,487.55	2,731,468,469.15	2,675,937,156.17
Junio	51,449,435,379.90	42,803,420,461.75	478,561,409.94	160,481,593.00	318,079,816.94	41,473,196,692.86	3,910,372,113.42	2,786,267,137.86
Julio	47,240,492,355.26	39,695,294,783.33	478,561,409.94	160,481,593.00	318,079,816.94	38,365,146,024.11	2,808,287,127.70	2,763,238,493.98
Agosto	52,483,458,531.39	40,288,736,358.03	478,561,409.94	160,481,593.00	318,079,816.94	38,808,542,929.76	2,949,627,699.34	2,720,125,511.29
Septiembre	51,405,140,100.51	43,360,418,179.42	478,561,409.94	160,481,593.00	318,079,816.94	41,980,209,743.19	3,519,645,275.64	2,799,164,295.66
Octubre	40,233,324,407.95	34,692,468,485.29	478,561,407.95	160,481,591.00	318,079,816.95	33,312,326,169.13	2,836,089,676.05	2,680,423,182.78
Noviembre	54,977,304,231.02	49,353,247,921.62	478,561,407.83	160,481,591.00	318,079,816.83	47,973,213,937.08	3,935,136,032.81	3,284,692,201.55
Diciembre	65,393,903,199.12	61,313,837,144.37	489,261,718.52	160,481,599.00	328,780,119.52	59,920,868,402.28	7,426,632,734.22	3,474,365,178.14

Cuadro 12.6, continuación...

Mes	Total	Sub-total de gastos	Ministerio de Defensa	Ministerio de Relaciones Exteriores	Ministerio de Hacienda	Ministerio de Educación	Ministerio de Salud Pública y Asistencia Social	Ministerio de Deportes, Educación Física y Recreación
Total	600,227,568,835.56	491,911,115,043.61	19,058,887,650.47	7,178,930,589.51	11,014,293,184.74	105,980,319,204.95	57,544,573,200.72	2,206,904,204.24
Enero	45,927,103,675.07	32,416,407,840.90	1,331,096,481.95	709,920,864.99	706,987,178.01	4,656,308,299.52	3,567,315,624.49	109,382,399.35
Febrero	52,501,174,535.96	38,731,769,871.46	1,404,298,067.99	111,363,035.49	741,975,123.16	5,308,622,488.96	4,908,238,060.96	130,428,780.09
Marzo	47,014,894,325.44	37,349,350,141.25	1,450,562,202.05	1,122,598,056.99	887,658,017.34	7,692,845,651.61	3,944,513,516.61	197,942,667.83
Abril	43,680,506,822.78	36,839,501,607.75	1,649,109,764.97	736,964,242.56	763,678,286.99	8,084,299,664.67	3,939,166,470.88	141,061,146.26
Mayo	47,920,831,271.16	35,066,662,248.44	1,437,119,195.83	595,188,660.31	837,952,356.00	7,468,656,661.77	4,992,829,052.74	173,099,082.31
Junio	51,449,435,379.90	42,803,420,461.75	1,674,407,366.83	529,159,947.69	856,425,294.39	8,301,827,827.70	4,762,447,365.57	181,872,860.08
Julio	47,240,492,355.26	39,695,294,783.33	1,429,075,318.51	537,530,419.36	859,090,140.46	8,411,990,522.42	4,077,626,184.28	158,845,879.62
Agosto	52,483,458,531.39	40,288,736,358.03	1,482,501,733.27	404,187,022.11	837,366,660.17	8,970,073,543.84	4,493,295,724.24	150,385,960.52
Septiembre	51,405,140,100.51	43,360,418,179.42	1,441,356,424.21	227,060,002.59	919,450,558.80	9,234,215,179.34	5,097,344,644.87	257,453,266.01
Octubre	40,233,324,407.95	34,692,468,485.29	1,393,392,063.52	673,977,981.74	829,943,993.68	9,871,697,104.12	3,848,413,158.55	146,743,321.05
Noviembre	54,977,304,231.02	49,353,247,921.62	2,529,516,203.63	117,620,781.20	1,198,587,948.57	12,543,977,374.47	6,345,411,478.87	211,309,204.96
Diciembre	65,393,903,199.12	61,313,837,144.37	1,836,452,827.71	1,413,359,574.48	1,575,177,627.17	15,435,804,886.53	7,567,971,918.66	348,379,636.16

Cuadro 12.6, continuación...

Mes	Total	Sub-total de gastos	Ministerio de Trabajo	Ministerio de Agricultura	Ministerio de Obras Públicas y Comunicaciones	Ministerio de Industria y Comercio	Ministerio de Turismo	Procuraduría General de la República
Total	600,227,568,835.56	491,911,115,043.61	1,835,875,129.57	8,050,641,426.51	22,782,276,594.15	2,995,271,443.96	2,418,198,989.59	3,665,581,057.15
Enero	45,927,103,675.07	32,416,407,840.90	114,238,462.88	469,373,151.38	540,408,561.82	136,743,549.82	153,016,993.25	299,452,526.98
Febrero	52,501,174,535.96	38,731,769,871.46	158,165,271.36	603,714,394.49	1,998,414,123.48	164,607,125.48	161,592,197.89	298,808,135.88
Marzo	47,014,894,325.44	37,349,350,141.25	141,960,302.65	855,838,589.97	1,782,456,358.40	344,884,755.21	205,381,085.80	294,688,903.97
Abril	43,680,506,822.78	36,839,501,607.75	154,363,665.85	456,657,076.92	1,584,383,706.68	199,300,762.33	159,056,055.04	301,638,194.28
Mayo	47,920,831,271.16	35,066,662,248.44	141,120,346.28	812,160,847.80	806,467,107.30	190,441,627.61	167,470,695.26	302,182,416.83
Junio	51,449,435,379.90	42,803,420,461.75	139,399,468.54	711,495,691.83	2,219,373,253.02	336,419,117.29	252,118,126.04	304,629,131.74
Julio	47,240,492,355.26	39,695,294,783.33	145,864,748.36	571,714,635.18	1,222,820,820.33	239,970,261.26	160,281,822.77	306,730,281.24
Agosto	52,483,458,531.39	40,288,736,358.03	144,076,691.88	600,612,022.61	2,124,873,446.71	317,390,288.95	179,715,963.66	325,968,665.67
Septiembre	51,405,140,100.51	43,360,418,179.42	147,100,843.53	716,831,932.47	2,175,716,722.19	228,020,693.83	175,697,581.84	307,370,156.31
Octubre	40,233,324,407.95	34,692,468,485.29	141,236,258.66	543,551,047.67	880,594,588.92	204,141,377.22	191,200,436.04	317,020,774.56
Noviembre	54,977,304,231.02	49,353,247,921.62	215,531,634.04	846,146,295.33	2,253,623,838.20	290,339,086.98	202,271,941.44	293,227,758.00
Diciembre	65,393,903,199.12	61,313,837,144.37	192,817,435.54	862,545,740.86	5,193,144,067.10	343,012,797.98	410,396,090.56	313,864,111.69

Cuadro 12.6, continuacion...

Mes	Total	Sub-total de gastos	Ministerio de la Mujer	Ministerio de Cultura	Ministerio de la Juventud	Ministerio de Medio Ambiente y Recursos Naturales	Ministerio de Educación Superior, Ciencias y Tecnología	Ministerio de Economía, Planificación y Desarrollo
Total	600,227,568,835.56	491,911,115,043.61	458,761,808.11	1,844,793,953.33	390,746,521.78	4,073,296,181.85	10,972,268,067.01	2,596,748,038.80
Enero	45,927,103,675.07	32,416,407,840.90	22,898,545.63	98,779,339.58	16,797,372.63	169,322,287.83	661,785,715.97	91,136,945.64
Febrero	52,501,174,535.96	38,731,769,871.46	31,151,211.78	130,236,433.48	35,688,329.54	204,595,403.27	863,617,557.92	106,902,734.57
Marzo	47,014,894,325.44	37,349,350,141.25	45,149,162.47	184,333,617.88	35,940,560.34	424,954,423.27	985,072,223.09	148,104,080.72
Abril	43,680,506,822.78	36,839,501,607.75	24,869,517.84	109,687,227.65	19,547,359.87	266,200,838.03	847,039,117.33	112,441,060.24
Mayo	47,920,831,271.16	35,066,662,248.44	28,955,221.42	159,446,823.80	33,937,442.58	278,936,254.17	867,953,488.71	167,841,639.76
Junio	51,449,435,379.90	42,803,420,461.75	40,594,169.94	156,046,118.92	43,078,965.25	319,787,438.63	865,455,307.46	127,819,172.85
Julio	47,240,492,355.26	39,695,294,783.33	33,434,669.51	133,950,537.20	22,517,127.75	223,135,496.19	839,663,200.49	168,845,296.87
Agosto	52,483,458,531.39	40,288,736,358.03	38,098,500.94	157,259,801.84	31,897,718.47	277,402,321.51	1,021,327,808.94	144,868,671.12
Septiembre	51,405,140,100.51	43,360,418,179.42	33,575,033.69	138,866,781.80	34,311,173.29	323,967,890.28	831,474,737.32	214,694,309.58
Octubre	40,233,324,407.95	34,692,468,485.29	31,617,967.35	110,104,284.75	25,814,097.28	251,186,902.71	797,792,483.98	128,275,835.72
Noviembre	54,977,304,231.02	49,353,247,921.62	61,839,346.74	237,333,638.58	43,268,127.47	421,029,634.18	1,289,408,226.81	338,021,108.44
Diciembre	65,393,903,199.12	61,313,837,144.37	66,578,460.80	228,749,347.85	47,948,247.31	912,777,291.78	1,101,678,198.99	847,797,183.29

Cuadro 12.6, continuación...

Mes	Total	Sub-total de gastos	Ministerio de Administración Pública	Ministerio de Energía y Minas	Administración de Deuda Pública y Activos Financieros	Administración de Obligaciones del Tesorero Nacional	Poder Judicial	Junta Central Electoral
Total	600,227,568,835.56	491,911,115,043.61	491,990,305.62	599,371,463.92	71,170,602,732.91	61,756,765,707.18	5,222,202,814.00	4,155,938,460.00
Enero	45,927,103,675.07	32,416,407,840.90	23,944,876.38	18,924,876.97	8,210,797,311.04	4,516,360,447.57	435,183,568.01	287,994,873.00
Febrero	52,501,174,535.96	38,731,769,871.46	23,497,792.39	32,254,985.88	4,391,235,601.43	8,847,887,887.54	435,183,571.00	487,994,873.00
Marzo	47,014,894,325.44	37,349,350,141.25	47,601,392.65	26,956,783.83	4,229,197,587.10	4,536,781,690.88	435,183,573.99	287,994,873.00
Abril	43,680,506,822.78	36,839,501,607.75	28,305,135.19	25,697,826.39	5,791,764,756.20	4,555,687,292.33	435,183,571.00	487,994,873.00
Mayo	47,920,831,271.16	35,066,662,248.44	31,100,922.29	23,197,454.42	4,262,632,716.08	4,550,342,848.96	435,183,571.00	287,994,873.00
Junio	51,449,435,379.90	42,803,420,461.75	45,007,253.73	52,983,519.19	8,285,416,024.53	4,570,794,020.36	435,183,571.00	287,994,873.00
Julio	47,240,492,355.26	39,695,294,783.33	40,950,787.32	57,600,601.97	6,382,381,943.89	6,769,599,707.45	435,183,571.00	287,994,873.00
Agosto	52,483,458,531.39	40,288,736,358.03	37,224,857.77	42,651,087.98	4,451,946,126.85	6,905,665,100.08	435,183,571.00	437,994,873.00
Septiembre	51,405,140,100.51	43,360,418,179.42	47,515,433.89	63,002,774.91	8,313,845,635.51	4,732,528,395.63	435,183,571.00	337,994,873.00
Octubre	40,233,324,407.95	34,692,468,485.29	31,854,971.77	44,549,781.89	6,395,555,329.60	937,149,549.52	435,183,571.00	337,994,873.00
Noviembre	54,977,304,231.02	49,353,247,921.62	50,337,836.55	89,778,128.38	2,825,039,080.12	8,349,767,029.76	435,183,571.00	337,914,873.00
Diciembre	65,393,903,199.12	61,313,837,144.37	84,649,045.69	121,773,642.11	7,630,790,620.56	2,484,201,737.10	435,183,533.00	288,074,857.00

Cuadro 12.6

Mes	Total	Sub-total de gastos	Cámara de Cuentas de la República Dominicana	Tribunal Constitucional	Defensor del Pueblo	Tribunal Superior Electoral (TSE)	Poder Ejecutivo Aplicaciones Financieras	Ministerio de Salud Pública y Asistencia Social	Ministerio de Agricultura	Administración de Deuda Pública y Activos Financieros
Total	600,227,568,835.56	491,911,115,043.61	516,040,878.11	683,529,027.98	150,000,000.00	268,330,778.00	108,316,453,791.95	1,299,746,819.30	1,989,181,241.31	105,027,525,731.34
Enero	45,927,103,675.07	32,416,407,840.90	43,020,661.95	53,972,495.00	12,499,996.00	20,833,306.00	13,510,695,834.17	13,510,695,834.17
Febrero	52,501,174,535.96	38,731,769,871.46	43,020,661.95	54,360,827.00	12,499,998.00	20,833,306.00	13,769,404,664.50	299,513,653.41	83,333,333.00	13,386,557,678.09
Marzo	47,014,894,325.44	37,349,350,141.25	43,020,661.95	54,166,661.00	12,500,006.00	20,833,306.00	9,665,544,184.19	392,505,924.47	416,666,666.00	8,856,371,593.72
Abril	43,680,506,822.78	36,839,501,607.75	43,020,661.95	54,166,661.00	12,499,996.00	37,127,364.00	6,841,005,215.03	65,229,652.00	166,666,666.00	6,609,108,897.03
Mayo	47,920,831,271.16	35,066,662,248.44	43,020,661.95	54,166,661.00	12,499,998.00	18,796,586.00	12,854,169,022.72	65,991,473.97	...	12,788,177,548.75
Junio	51,449,435,379.90	42,803,420,461.75	43,020,661.95	54,166,661.00	12,500,006.00	18,796,586.00	8,646,014,918.15	104,251,800.00	333,333,332.00	8,208,429,786.15
Julio	47,240,492,355.26	39,695,294,783.33	42,945,662.28	54,166,661.00	12,499,996.00	18,796,586.00	7,545,197,571.93	195,152,980.39	383,333,333.00	6,966,711,258.54
Agosto	52,483,458,531.39	40,288,736,358.03	42,990,329.33	54,166,661.00	12,499,998.00	18,796,586.00	12,194,722,173.36	41,352,253.19	83,333,333.00	12,070,036,587.17
Septiembre	51,405,140,100.51	43,360,418,179.42	43,005,329.29	54,166,661.00	12,500,006.00	18,796,586.00	8,044,721,921.09	91,928,427.91	105,847,913.31	7,846,945,579.87
Octubre	40,233,324,407.95	34,692,468,485.29	42,980,884.21	54,166,661.00	12,458,333.00	18,796,586.00	5,540,855,922.66	5,540,855,922.66
Noviembre	54,977,304,231.02	49,353,247,921.62	43,000,885.71	54,166,661.00	12,410,000.00	18,796,586.00	5,624,056,309.40	43,070,653.96	166,666,666.00	5,414,318,989.44
Diciembre	65,393,903,199.12	61,313,837,144.37	42,993,815.59	87,695,756.98	12,631,667.00	37,127,394.00	4,080,066,054.75	750,000.00	249,999,999.00	3,829,316,055.75

(*) : Cifras preliminares, sujetas a rectificación.

Fuente: Dirección General de Presupuesto, Sistema de Información de la Gestión Financiera (SIGEF).

Cuadro 12.7

REPÚBLICA DOMINICANA: Gastos del Gobierno Central, por clasificación funcional, según mes, 2014*
(En RD\$)

Mes	Total	Servicios Generales	Administración general	Órganos ejecutivos y legislativos	Gestión administrativa, financiera, fiscal, económica y planificación	Transferencias a instituciones públicas incluidos los gobiernos locales	Órganos electorales y promoción de la participación ciudadana	Investigación y desarrollo relacionados con la administración general
Total	600,227.57	101,188.35	58,766.95	5,418.27	31,695.33	17,111.44	4,536.91	5.00
Enero	45,927.10	6,408.38	3,395.06	451.62	1,193.10	1,441.55	308.80	...
Febrero	52,501.17	11,072.14	8,283.82	451.54	5,909.03	1,414.45	508.80	...
Marzo	47,014.89	7,737.24	3,870.95	451.54	1,696.20	1,414.41	308.80	...
Abril	43,680.51	7,444.20	3,940.01	451.61	1,548.89	1,414.41	525.09	...
Mayo	47,920.83	7,305.03	3,940.87	451.57	1,728.15	1,454.39	306.76	...
Junio	51,449.44	7,602.68	3,976.13	451.54	1,793.41	1,419.41	306.76	5.00
Julio	47,240.49	9,548.12	6,273.79	449.13	4,092.96	1,414.41	317.29	...
Agosto	52,483.46	9,457.99	6,190.45	449.02	3,862.35	1,414.41	464.67	...
Septiembre	51,405.14	7,444.18	4,195.90	448.79	1,932.43	1,370.87	443.80	...
Octubre	40,233.32	7,335.66	3,916.48	448.79	1,637.43	1,471.35	358.90	...
Noviembre	54,977.30	8,594.25	4,569.83	448.79	2,322.26	1,441.73	357.05	...
Diciembre	65,393.90	11,238.48	6,213.67	464.33	3,979.12	1,440.04	330.17	...

Cuadro 12.7, continuación...

Mes	Total	Relaciones internacionales	Relaciones internacionales desde oficinas en el país	Relaciones internacionales desde oficinas en el exterior	Cooperación al exterior	Defensa nacional	Defensa militar	Defensa civil y gestión de riesgo de desastre.	Investigación y desarrollo para la defensa militar y civil y gestión de riesgo de desastre.	Justicia, orden público y seguridad
Total	600,227.57	7,088.04	7,084.16	0.36	3.53	13,552.05	13,326.77	27.80	197.48	21,781.30
Enero	45,927.10	706.79	706.77	0.03	...	890.31	888.21	...	2.10	1,416.21
Febrero	52,501.17	105.98	105.95	0.03	...	959.53	954.40	...	5.12	1,722.82
Marzo	47,014.89	1,108.63	1,108.59	0.05	...	1,060.92	1,055.66	...	5.26	1,696.73
Abril	43,680.51	733.29	733.26	0.03	...	1,212.11	1,193.04	16.40	2.67	1,558.79
Mayo	47,920.83	591.20	590.75	0.03	0.42	1,031.46	1,028.12	...	3.34	1,741.50
Junio	51,449.44	520.24	520.21	0.03	...	1,215.11	1,211.44	...	3.67	1,891.21
Julio	47,240.49	533.82	533.38	0.03	0.41	990.30	988.22	...	2.08	1,750.20
Agosto	52,483.46	397.71	397.27	0.03	0.42	1,015.39	1,012.92	...	2.46	1,854.44
Septiembre	51,405.14	220.14	219.43	0.03	0.68	1,120.15	986.04	...	134.11	1,907.99
Octubre	40,233.32	668.59	668.56	0.03	...	987.36	972.57	11.40	3.38	1,763.24
Noviembre	54,977.30	106.96	105.74	0.03	1.19	1,664.32	1,646.77	...	17.56	2,253.14
Diciembre	65,393.90	1,394.70	1,394.26	0.03	0.41	1,405.10	1,389.38	...	15.72	2,225.02

Cuadro 12.7, continuación...

Mes	Total	Servicios de seguridad interior	Administración y servicios de justicia	Prisiones	Servicios de migraciones	Investigación y desarrollo relacionados con la justicia, orden público y seguridad	Servicios económicos	Asuntos económicos y laborales	Asuntos económicos y regulación del comercio	Asuntos laborales generales
Total	600,227.57	10,241.41	9,280.18	1,014.33	536.65	708.73	97,661.26	3,188.52	2,455.86	732.66
Enero	45,927.10	557.84	753.55	40.08	10.77	53.97	6,054.94	122.94	96.43	26.51
Febrero	52,501.17	750.95	852.84	39.81	24.87	54.36	8,502.51	185.70	118.60	67.11
Marzo	47,014.89	768.66	794.63	39.62	39.66	54.17	8,784.81	354.28	301.70	52.57
Abril	43,680.51	586.49	849.34	35.49	33.30	54.17	7,264.22	221.23	156.24	64.98
Mayo	47,920.83	783.93	829.42	30.32	43.65	54.17	7,072.64	200.37	148.61	51.76
Junio	51,449.44	927.25	841.30	25.67	42.81	54.17	8,872.44	336.01	282.95	53.05
Julio	47,240.49	763.83	828.64	51.43	52.14	54.17	7,212.16	252.05	197.83	54.22
Agosto	52,483.46	856.62	708.02	180.51	55.12	54.17	8,516.31	328.71	273.97	54.74
Septiembre	51,405.14	1,072.44	675.62	61.72	44.04	54.17	8,830.68	246.62	193.84	52.78
Octubre	40,233.32	784.89	645.87	232.63	43.68	56.17	3,053.50	221.41	172.93	48.48
Noviembre	54,977.30	1,219.61	827.62	78.55	70.59	56.77	13,017.70	357.60	250.65	106.95
Diciembre	65,393.90	1,168.87	673.33	198.51	76.02	108.30	10,479.35	361.60	262.10	99.51

Cuadro 12.7, continuación...

Mes	Total	Agropecuaria, caza, pesca y silvicultura	Agropecuaria	Caza y pesca	Planificación, gestión y supervisión agropecuaria, caza, pesca y silvicultura	Riego	Riego	Energía y combustible	Energía eléctrica	Energía no convencional
Total	600,227.57	9,272.36	9,107.18	164.93	0.25	2,437.82	2,437.82	53,249.91	52,704.41	539.87
Enero	45,927.10	508.17	495.40	12.77	...	107.12	107.12	4,558.15	4,519.65	38.14
Febrero	52,501.17	778.36	765.44	12.92	...	156.07	156.07	4,569.91	4,525.77	43.78
Marzo	47,014.89	1,063.97	1,050.59	13.38	...	293.92	293.92	4,581.74	4,540.46	40.92
Abril	43,680.51	483.91	471.55	12.36	...	145.86	145.86	4,588.23	4,546.98	40.87
Mayo	47,920.83	948.36	936.00	12.36	...	143.64	143.64	4,577.75	4,536.46	40.79
Junio	51,449.44	812.13	799.07	13.06	...	142.62	142.62	4,610.92	4,559.84	50.61
Julio	47,240.49	652.83	640.46	12.36	...	127.36	127.36	4,656.14	4,614.92	40.75
Agosto	52,483.46	626.72	613.86	12.86	...	154.00	154.00	4,654.07	4,612.75	40.82
Septiembre	51,405.14	768.62	756.01	12.36	0.25	188.67	188.67	4,648.09	4,606.62	41.00
Octubre	40,233.32	556.47	544.11	12.36	...	137.01	137.01	982.97	941.96	40.54
Noviembre	54,977.30	948.00	930.09	17.91	...	223.73	223.73	8,440.02	8,395.66	43.53
Diciembre	65,393.90	1,124.83	1,104.62	20.21	...	617.83	617.83	2,381.94	2,303.34	78.13

Cuadro 12.7, continuación...

Mes	Total	Combustible	Minería, manufactura y construcción	Extracción de recursos minerales	Supervisión y regulación de la construcción	Transporte	Transporte por carretera	Transporte por agua	Transporte por ferrocarril	Transporte aéreo
Total	600,227.57	5.63	169.76	167.76	2.00	25,451.06	17,302.45	0.11	5,360.17	292.28
Enero	45,927.10	0.37	0.16	0.16	...	544.48	269.26	...	80.17	6.96
Febrero	52,501.17	0.37	9.13	9.13	...	2,558.26	2,341.48	...	80.51	32.76
Marzo	47,014.89	0.37	6.08	6.08	...	2,184.11	1,410.36	...	529.96	6.94
Abril	43,680.51	0.38	5.06	5.06	...	1,583.02	1,341.04	...	77.08	6.94
Mayo	47,920.83	0.50	7.61	7.61	...	946.75	665.22	...	91.19	6.98
Junio	51,449.44	0.47	35.18	35.18	...	2,586.46	1,637.06	...	688.47	20.72
Julio	47,240.49	0.47	6.61	6.61	...	1,240.99	884.23	...	87.36	7.00
Agosto	52,483.46	0.50	8.21	8.21	...	2,337.55	1,312.09	...	878.01	8.32
Septiembre	51,405.14	0.47	27.02	27.02	...	2,562.55	1,723.71	...	587.50	6.99
Octubre	40,233.32	0.47	11.05	11.05	...	909.90	414.83	...	319.33	6.98
Noviembre	54,977.30	0.83	13.39	13.39	...	2,668.95	1,747.10	...	554.48	174.47
Diciembre	65,393.90	0.47	40.25	38.25	2.00	5,328.05	3,556.08	0.11	1,386.12	7.21

Cuadro 12.7, continuación...

Mes	Total	Planificación, gestión y supervisión del transporte	Comunicaciones	Comunicaciones	Banca y seguros	Operación de la banca y del sector seguros	Otros servicios económicos	Comercio de distribución, almacenamiento y depósito	Turismo	Proyectos de desarrollo de servicios integrados
Total	600,227.57	2,496.04	781.72	781.72	546.00	546.00	2,564.11	141.93	2,418.20	3.98
Enero	45,927.10	188.09	22.09	22.09	38.79	38.79	153.04	0.02	153.02	...
Febrero	52,501.17	103.51	43.33	43.33	38.79	38.79	162.96	1.36	161.59	...
Marzo	47,014.89	236.85	53.91	53.91	38.79	38.79	208.01	0.83	205.38	1.80
Abril	43,680.51	157.96	38.21	38.21	38.79	38.79	159.92	0.86	159.06	...
Mayo	47,920.83	183.37	38.66	38.66	38.79	38.79	170.71	3.24	167.47	...
Junio	51,449.44	240.20	35.13	35.13	58.79	58.79	255.21	0.92	252.12	2.18
Julio	47,240.49	262.40	73.41	73.41	38.79	38.79	164.00	3.72	160.28	...
Agosto	52,483.46	139.14	172.19	172.19	50.79	50.79	184.07	4.36	179.72	...
Septiembre	51,405.14	244.35	166.84	166.84	38.79	38.79	183.47	7.77	175.70	...
Octubre	40,233.32	168.76	35.75	35.75	6.23	6.23	192.72	1.52	191.20	...
Noviembre	54,977.30	192.89	53.95	53.95	95.86	95.86	216.20	13.93	202.27	...
Diciembre	65,393.90	378.53	48.26	48.26	62.79	62.79	513.81	103.41	410.40	...

Cuadro 12.7, continuación...

Mes	Total	Protección del medio ambiente	Protección del aire, agua y suelo	Reducción de la contaminación	Administración del agua	Ordenación de aguas residuales, drenaje y alcantarillado	Protección de la biodiversidad y ordenación de desechos	Protección de la biodiversidad y el paisaje	Ordenación de desechos	Planificación, gestión y supervisión de la protección del medio ambiente
Total	600,227.57	2,388.67	1,498.33	754.55	485.24	258.55	890.33	542.79	320.61	26.93
Enero	45,927.10	86.11	58.83	35.45	20.17	3.22	27.27	26.56	...	0.71
Febrero	52,501.17	115.48	82.67	42.99	33.90	5.78	32.80	31.78	0.29	0.74
Marzo	47,014.89	166.07	85.63	54.24	27.73	3.67	80.44	35.97	43.74	0.73
Abril	43,680.51	161.07	109.50	56.78	33.84	18.88	51.57	45.31	5.55	0.71
Mayo	47,920.83	167.35	92.61	52.46	25.10	15.05	74.74	35.44	38.89	0.41
Junio	51,449.44	232.66	115.10	72.29	36.53	6.28	117.56	61.20	48.88	7.49
Julio	47,240.49	125.32	85.91	45.94	35.40	4.56	39.42	37.43	0.70	1.29
Agosto	52,483.46	165.02	104.77	53.16	41.31	10.30	60.25	42.66	15.73	1.86
Septiembre	51,405.14	219.29	110.66	60.62	43.29	6.75	108.64	65.96	41.32	1.36
Octubre	40,233.32	138.07	82.57	43.62	33.11	5.84	55.50	34.37	19.66	1.46
Noviembre	54,977.30	256.96	156.21	78.51	58.25	19.46	100.75	63.17	35.14	2.45
Diciembre	65,393.90	555.26	413.86	158.49	96.61	158.76	141.40	62.94	70.73	7.72

Cuadro 12.7, continuación...

Mes	Total	Servicios sociales	Vivienda y servicios comunitarios	Urbanización y servicios comunitarios	Desarrollo comunitario	Abastecimiento de agua potable	Salud	Servicios para pacientes externos	Servicios hospitalarios	Servicios de la salud pública y prevención de la salud
Total	600,227.57	219,502.23	8,114.06	114.72	44.89	7,954.45	51,781.18	1,707.54	5,097.67	2,965.49
Enero	45,927.10	11,656.19	388.72	388.72	3,339.98	...	288.83	15.88
Febrero	52,501.17	14,650.41	747.17	...	14.48	732.69	4,314.43	208.66	299.48	133.84
Marzo	47,014.89	16,432.03	478.52	478.52	3,881.77	76.39	371.51	458.46
Abril	43,680.51	16,178.25	520.96	520.96	3,575.29	95.30	411.77	81.79
Mayo	47,920.83	16,259.02	465.35	465.35	4,683.33	179.63	417.88	558.56
Junio	51,449.44	17,810.21	881.23	14.67	2.12	864.44	4,089.90	191.45	373.72	145.33
Julio	47,240.49	16,427.31	369.17	0.01	...	369.16	3,795.84	169.51	375.93	66.28
Agosto	52,483.46	17,697.47	608.62	...	10.00	598.62	4,005.30	150.17	387.09	54.76
Septiembre	51,405.14	18,552.42	793.90	...	10.29	783.61	4,413.34	231.52	395.16	179.31
Octubre	40,233.32	17,769.68	329.88	329.88	3,601.77	62.32	381.74	58.34
Noviembre	54,977.30	24,659.30	662.89	...	2.00	660.89	5,869.75	185.71	727.68	225.93
Diciembre	65,393.90	31,409.95	1,867.65	100.05	6.00	1,761.60	6,210.49	156.88	666.87	987.01

Cuadro 12.7, continuacion...

Mes	Total	Investigación y desarrollo relacionados con la salud	Planificación, gestión y supervisión de la salud	Actividades deportivas, recreativas, culturales y religiosas	Deportes de alto rendimiento	Servicios recreativos y deportivos	Servicios culturales	Servicios religiosos y otros servicios comunitarios religiosos	Planificación, gestión y supervisión de las actividades deportivas, recreativas, culturales y religiosas	4.4 - Educación
Total	600,227.57	5.13	42,005.35	4,701.27	845.83	450.04	1,980.40	384.93	1,040.07	112,463.95
Enero	45,927.10	0.43	3,034.84	249.57	37.40	29.06	103.29	12.00	67.81	4,828.99
Febrero	52,501.17	0.43	3,672.03	351.48	58.32	7.73	141.09	62.20	82.14	5,902.69
Marzo	47,014.89	0.43	2,974.98	471.87	71.72	36.60	197.91	35.34	130.30	8,464.29
Abril	43,680.51	0.02	2,986.40	302.77	45.18	23.96	125.17	34.25	74.20	8,599.40
Mayo	47,920.83	0.83	3,526.43	371.35	91.96	6.37	169.26	28.22	75.54	8,009.63
Junio	51,449.44	0.43	3,378.97	399.69	58.17	39.27	164.28	46.12	91.84	8,898.39
Julio	47,240.49	0.40	3,183.71	330.42	81.38	5.68	141.58	28.48	73.30	8,916.34
Agosto	52,483.46	0.45	3,412.84	339.71	56.82	17.63	165.22	23.05	76.98	9,647.81
Septiembre	51,405.14	0.02	3,607.32	441.16	123.10	91.67	147.88	16.00	62.51	9,723.44
Octubre	40,233.32	0.43	3,098.95	282.45	68.95	6.46	115.42	19.48	72.15	10,424.81
Noviembre	54,977.30	0.83	4,729.59	520.73	60.97	32.10	248.05	51.08	128.53	13,107.80
Diciembre	65,393.90	0.43	4,399.30	640.09	91.86	153.51	261.25	28.73	104.74	15,940.36

Cuadro 12.7, continuación...

Mes	Total	Educación inicial	Educación básica	Educación media	Educación superior	Educación adultos	Educación técnica	Educación vocacional	Enseñanza y capacitación para defensa y seguridad	Enseñanza no atribuible a ningún nivel
Total	600,227.57	1,756.84	36,702.92	10,023.60	12,379.75	5,126.09	3,843.61	285.64	411.06	1.40
Enero	45,927.10	34.78	2,012.43	411.34	694.34	222.41	222.07	12.91	30.28	...
Febrero	52,501.17	36.05	2,039.51	415.76	1,060.97	289.51	250.29	33.06	32.57	...
Marzo	47,014.89	348.54	3,070.60	1,011.39	1,102.50	455.84	359.73	30.75	31.00	...
Abril	43,680.51	45.23	2,546.85	462.32	958.97	595.22	242.52	13.36	31.68	...
Mayo	47,920.83	40.43	2,692.95	513.27	970.52	321.21	295.15	13.68	32.04	...
Junio	51,449.44	57.94	2,447.79	992.06	991.92	287.88	424.95	39.11	37.69	...
Julio	47,240.49	66.16	2,726.16	458.52	942.57	298.62	308.21	19.28	32.64	...
Agosto	52,483.46	107.85	3,114.09	643.67	1,112.32	311.65	345.15	24.11	33.33	...
Septiembre	51,405.14	128.87	3,063.54	842.37	930.03	329.89	296.45	25.57	31.40	1.40
Octubre	40,233.32	112.28	3,033.33	883.54	944.58	409.82	289.99	14.95	31.65	...
Noviembre	54,977.30	167.65	4,977.34	1,543.30	1,411.14	645.57	452.93	29.54	48.12	...
Diciembre	65,393.90	611.06	4,978.33	1,846.05	1,259.89	958.45	356.17	29.32	38.66	...

Cuadro 12.7, continuación...

Mes	Total	Investigación y desarrollo relacionados con la educación	Planificación, gestión y supervisión de la educación	Protección social	Edad avanzada, pensiones (por edad o incapacidad)	Familia e hijos	Vivienda social	Equidad de género	Juventud	Asistencia social	Investigación y desarrollo relacionados con la protección social	Planificación, gestión y supervisión de la protección social	Interés de la deuda pública
Total	600,227.57	61.96	41,871.09	42,441.77	14,904.12	891.32	1,563.59	181.36	406.14	23,918.37	0.57	576.30	71,170.60
Enero	45,927.10	3.92	1,184.51	2,848.93	1,210.52	25.00	63.49	7.47	16.80	1,510.23	...	15.43	8,210.80
Febrero	52,501.17	4.17	1,740.80	3,334.64	1,112.45	30.06	16.20	12.57	35.69	2,109.09	...	18.59	4,391.24
Marzo	47,014.89	6.17	2,047.76	3,135.56	1,109.16	98.97	16.20	14.10	35.94	1,772.07	...	89.13	4,229.20
Abril	43,680.51	4.17	3,699.08	3,179.83	1,198.19	36.60	166.20	10.27	19.55	1,719.02	...	30.00	5,791.76
Mayo	47,920.83	4.17	3,126.20	2,729.36	1,117.53	27.99	16.20	11.92	33.94	1,492.30	...	29.48	4,262.63
Junio	51,449.44	3.92	3,615.13	3,541.01	1,121.60	27.50	16.20	16.81	43.08	2,292.03	...	23.79	8,285.42
Julio	47,240.49	3.92	4,060.25	3,015.54	1,160.80	27.50	49.08	11.17	36.14	1,708.59	...	22.26	6,382.38
Agosto	52,483.46	3.92	3,951.71	3,096.03	1,139.33	27.50	111.65	16.18	31.90	1,747.55	...	21.92	4,451.95
Septiembre	51,405.14	3.92	4,069.99	3,180.59	1,151.23	27.50	168.19	11.73	36.08	1,764.02	...	21.84	8,313.85
Octubre	40,233.32	15.78	4,688.87	3,130.78	1,073.34	27.50	18.31	11.10	25.81	1,954.20	...	20.52	6,395.56
Noviembre	54,977.30	3.92	3,828.27	4,498.14	1,959.98	27.50	305.81	20.42	43.27	2,099.75	...	41.42	2,825.04
Diciembre	65,393.90	3.92	5,858.51	6,751.36	1,549.99	507.70	616.06	37.63	47.95	3,749.54	0.57	241.93	7,630.79

Cuadro 12.7

Mes	Total	Intereses y comisiones de deuda pública	Intereses y comisiones de deuda pública	Aplicaciones financieras Servicios económicos	Agropecuaria, caza, pesca y silvicultura	Agropecuaria	Servicios sociales	Salud	Planificación, gestión y supervisión de la salud	0- N/A
Total	600,227.57	71,170.60	71,170.60	1,989.18	1,989.18	1,989.18	1,299.75	1,299.75	1,299.75	105,027.53
Enero	45,927.10	8,210.80	8,210.80	13,510.70
Febrero	52,501.17	4,391.24	4,391.24	83.33	83.33	83.33	299.51	299.51	299.51	13,386.56
Marzo	47,014.89	4,229.20	4,229.20	416.67	416.67	416.67	392.51	392.51	392.51	8,856.37
Abril	43,680.51	5,791.76	5,791.76	166.67	166.67	166.67	65.23	65.23	65.23	6,609.11
Mayo	47,920.83	4,262.63	4,262.63	65.99	65.99	65.99	12,788.18
Junio	51,449.44	8,285.42	8,285.42	333.33	333.33	333.33	104.25	104.25	104.25	8,208.43
Julio	47,240.49	6,382.38	6,382.38	383.33	383.33	383.33	195.15	195.15	195.15	6,966.71
Agosto	52,483.46	4,451.95	4,451.95	83.33	83.33	83.33	41.35	41.35	41.35	12,070.04
Septiembre	51,405.14	8,313.85	8,313.85	105.85	105.85	105.85	91.93	91.93	91.93	7,846.95
Octubre	40,233.32	6,395.56	6,395.56	5,540.86
Noviembre	54,977.30	2,825.04	2,825.04	166.67	166.67	166.67	43.07	43.07	43.07	5,414.32
Diciembre	65,393.90	7,630.79	7,630.79	250.00	250.00	250.00	0.75	0.75	0.75	3,829.32

(*): Cifras preliminares, sujetas a rectificación.

(...): Información no disponible.

Fuente: Dirección General de Presupuesto, Sistema de Información de la Gestión Financiera (SIGEF).





13 Cuentas nacionales

Estadísticas Económicas 2015

Cuadro 13.1

REPÚBLICA DOMINICANA: Producto Interno Bruto, valores a precios corrientes por trimestre, según sector de origen, 2014*
(En millones RD\$. Año de referencia, 2007)

Valor agregado por actividad económica Sectores de origen	2014							
	Enero-Marzo		Abril-Junio		Julio-Septiembre		Octubre-Diciembre	
	Valores	Pp (%)	Valores	Pp (%)	Valores	Pp(%)	Valores	Pp (%)
Producto Interno Bruto	669,671.36	100.0	689,435.76	100.0	686,933.84	100.0	740,188.74	100.0
Agropecuario	41,218.89	6.2	39,797.47	5.8	33,084.91	4.8	46,580.18	6.3
Subsector agrícola	27,817.32	4.2	25,142.40	3.6	19,500.43	2.8	30,270.31	4.1
Ganadería, silvicultura y pesca	13,401.57	2.0	14,655.07	2.1	13,584.48	2.0	16,309.87	2.2
Industrias	164,823.56	24.61	176,585.51	25.61	179,767.01	26.17	176,364.77	23.83
Explotación de minas y canteras	11,111.78	1.66	10,570.04	1.53	11,102.68	1.62	11,724.54	1.58
Manufactura local	72,848.64	10.9	79,626.87	11.5	78,113.53	11.4	85,047.29	11.5
Industrias de alimentos	29,350.41	4.38	33,531.21	4.86	29,314.38	4.27	35,017.85	4.73
Elaboración de bebidas y productos de tabaco	5,805.81	0.87	6,867.32	1.00	7,202.43	1.05	8,502.71	1.15
Fabricación de productos de la refinación de petróleo y químicos	8,178.72	1.2	7,659.16	1.1	8,413.86	1.2	8,607.60	1.2
Otras manufacturas	29,513.69	4.4	31,569.18	4.6	33,182.86	4.9	32,919.12	4.45
Manufactura zonas francas	19,925.38	2.98	23,155.17	3.36	24,019.60	3.50	20,626.42	2.79
Construcción	60,937.76	9.10	63,233.44	9.17	66,531.19	9.69	58,966.53	7.97
Servicios	419,367.95	62.62	427,224.64	61.97	428,688.18	62.41	455,494.59	61.54
Energía y agua	10,446.96	1.56	11,662.34	1.69	12,365.68	1.80	11,929.65	1.61
Comercio	60,939.67	9.1	67,359.04	9.8	64,101.81	9.3	71,478.84	9.7
Hoteles, bares y restaurantes	55,212.19	8.2	50,731.75	7.4	50,241.63	7.3	51,500.57	7.0
Transporte y almacenamiento	61,058.45	9.12	62,964.61	9.13	63,421.67	9.23	62,294.73	8.42
Comunicaciones	10,664.06	1.59	10,981.40	1.59	11,099.57	1.62	11,559.41	1.56
Intermediación financiera, seguros y actividades conexas	26,785.76	4.0	26,612.71	3.9	24,838.63	3.6	27,568.84	3.7
Actividades inmobiliarias y de alquiler	60,784.27	9.1	61,373.80	8.9	61,625.74	9.0	61,095.25	8.3
Enseñanza	28,019.37	4.2	30,381.97	4.4	30,776.46	4.5	37,178.29	5.0
Enseñanza de mercado	14,483.59	2.2	14,286.96	2.1	14,748.32	2.1	15,388.99	2.1
Enseñanza no de mercado	13,535.78	2.0	16,095.01	2.3	16,028.13	2.3	21,789.29	2.9
Salud	18,457.22	2.8	18,573.24	2.7	19,755.65	2.9	21,698.84	2.9
Salud de mercado	13,081.35	2.0	13,374.18	1.9	14,172.96	2.1	14,566.75	2.0
Salud no de mercado	5,375.88	0.8	5,199.06	0.8	5,582.68	0.8	7,132.09	1.0
Otras actividades de servicio de mercado	55,169.93	8.2	56,084.58	8.1	57,180.00	8.3	58,158.05	7.9
Administración pública y defensa; seguridad social de afiliación obligatoria y otros servicios	31,830.1	4.8	30,499.2	4.4	33,281.4	4.8	41,032.1	5.5
Valor agregado	625,410.40	93.4	643,607.62	93.4	641,540.10	93.4	678,439.54	91.7
Impuestos a la producción netos de subsidios	44,260.96	6.6	45,828.15	6.6	45,393.74	6.6	61,749.20	8.3

(*): Cifras preliminares.

([†]) Nota: Valores referenciados al año 2007.

Fuente: Banco Central de la República Dominicana, Informe de la Economía Dominicana.

Cuadro 13.2

REPÚBLICA DOMINICANA: Producto Interno Bruto, índices de volumen encadenados por trimestre, acumulados según sector de origen, 2014*
(Año de referencia, 2007)

Índice de volumen por actividad económica, sectores de origen	2014							
	Enero-Marzo		Abril-Junio		Julio-Septiembre		Octubre-diciembre	
	Ivencd	T(%)	Ivencd	T(%)	Ivencd	T(%)	Ivencd	T(%)
Producto Interno Bruto	129.8	8.1	133.4	8.0	132.8	6.8	139.3	6.6
Agropecuario	143.7	10.8	141.0	3.7	122.2	2.0	137.4	1.2
Subsector agrícola	166.3	13.1	159.5	3.3	131.4	1.8	143.0	0.9
Ganadería, silvicultura y pesca	104.2	4.9	108.3	4.0	105.4	1.8	127.1	1.5
Industrias	117.5	16.4	126.1	12.1	129.0	12.6	136.7	9.6
Explotación de minas y canteras	263.2	34.8	250.4	7.8	262.8	32.3	262.2	10.4
Manufactura local	115.3	9.4	124.8	6.1	122.9	5.3	134.0	2.1
Industrias de alimentos	139.9	10.6	155.1	7.7	139.8	4.0	162.6	0.0
Elaboración de bebidas y productos de tabaco	96.3	11.7	108.9	6.6	111.5	-2.3	121.0	-0.3
Fabricación de productos de la refinación de petróleo y químicos	113.3	7.0	108.8	-0.4	120.4	2.6	122.3	3.7
Otras manufacturas	99.6	6.3	106.6	4.4	113.3	9.1	115.5	5.1
Manufactura zonas francas	104.6	3.6	118.9	3.1	121.4	6.4	111.8	3.7
Construcción	113.0	17.8	119.0	13.8	124.9	10.5	135.4	13.6
Servicios	134.0	5.4	136.0	6.7	135.4	5.1	140.4	5.6
Energía y agua	127.8	4.2	142.2	6.8	150.0	4.9	145.0	3.0
Comercio	115.7	5.1	127.5	8.0	122.0	3.4	134.3	3.4
Hoteles, bares y restaurantes	134.2	7.7	119.8	9.9	117.8	7.0	120.6	5.5
Transporte y almacenamiento	140.3	5.4	144.6	6.5	144.6	6.2	150.0	6.1
Comunicaciones	156.5	6.4	159.0	5.5	160.6	4.7	162.2	4.4
Intermediación financiera, seguros y actividades conexas	162.4	7.8	160.6	14.0	148.8	3.6	164.8	11.0
Actividades inmobiliarias y de alquiler	130.1	3.3	131.1	3.3	132.2	3.3	133.2	3.3
Enseñanza	135.8	5.4	139.2	7.3	141.5	9.0	148.5	11.9
Enseñanza de mercado	118.9	1.1	117.7	1.0	117.2	0.3	117.4	0.3
Enseñanza no de mercado	154.3	8.0	161.7	10.6	166.2	14.1	179.7	18.9
Salud	156.2	7.2	158.3	7.2	164.7	7.4	168.2	7.1
Salud de mercado	162.8	6.7	165.3	7.3	174.0	7.9	178.1	8.0
Salud no de mercado	141.8	6.7	143.0	5.9	143.9	5.8	146.0	4.7
Otras actividades de servicio de mercado	139.6	4.8	141.2	4.4	143.1	4.1	144.7	4.3
Administración pública y defensa; seguridad social de afiliación obligatoria y otros servicios	118.1	3.6	120.2	4.7	121.4	5.1	122.9	5.6
Valor agregado	129.8	8.3	133.3	7.9	132.6	6.8	138.9	6.3
Impuestos a la producción netos de subsidios	129.8	4.6	134.3	9.7	136.6	6.6	144.7	10.3

Cuadro 13.2, continuación...

Incidencia por actividad económica(2)	2014			
	Ene-Mar	Abr-Jun	Jul-Sept	Oct-Dic
	Ipae	Ipae	Ipae	Ipae
Producto Interno Bruto	8.1	8.0	6.8	6.6
Agropecuario	0.7	0.2	0.1	0.1
Subsector agrícola	0.6	0.1	0.1	0.0
Ganadería, silvicultura y pesca	0.1	0.1	0.0	0.0
Industrias	3.9	3.1	3.3	2.4
Explotación de minas y canteras	0.5	0.1	0.4	0.1
Manufactura local	1.0	0.7	0.6	0.2
Industrias de alimentos	0.5	0.4	0.2	0.0
Elaboración de bebidas y productos de tabaco	0.1	0.1	0.0	0.0
Fabricación de productos de la refinación de petróleo y químicos	0.1	0.0	0.0	0.0
Otras manufacturas	0.3	0.2	0.4	0.2
Manufactura zonas francas	0.1	0.1	0.2	0.1
Construcción	1.5	1.2	1.0	1.2
Servicios	3.4	4.2	3.2	3.4
Energía y agua	0.1	0.1	0.1	0.0
Comercio	0.5	0.8	0.3	0.3
Hoteles, bares y restaurantes	0.6	0.7	0.5	0.4
Transporte y almacenamiento	0.5	0.6	0.6	0.5
Comunicaciones	0.1	0.1	0.1	0.1
Intermediación financiera, seguros y actividades conexas	0.3	0.5	0.1	0.4
Actividades inmobiliarias y de alquiler	0.3	0.3	0.3	0.3
Enseñanza	0.2	0.3	0.4	0.4
Enseñanza de mercado	0.0	0.0	0.0	0.0
Enseñanza no de mercado	0.1	0.2	0.3	0.4
Salud	0.2	0.2	0.2	0.2
Salud de mercado	0.1	0.1	0.2	0.2
Salud no de mercado	0.1	0.0	0.0	0.0
Otras actividades de servicio de mercado	0.4	0.4	0.3	0.3
Administración pública y defensa; seguridad social de afiliación obligatoria y otros servicios	0.2	0.2	0.2	0.3
Valor agregado	8.0	7.6	6.5	5.9
Impuestos a la producción netos de subsidios	0.3	0.5	0.4	0.8
Producto Interno Bruto	8.1	8.0	6.8	6.6

(*) : Cifras preliminares.

(1) Nota: Valores referenciados al año 2007.

(2) La no aditividad???? de los índices encadenados induce a que la suma de las incidencias de las actividades económicas no sea exactamente igual a la tasa de crecimiento del PIB para el período.

Cuadro 13.3

REPÚBLICA DOMINICANA: Producto Interno Bruto, valores a precios corrientes por trimestre, acumulados según sector de origen, 2014*
(En millones RD\$. Año de referencia, 2007)

Sector de origen	2014							
	Enero-Marzo		Enero-Junio		Enero-Septiembre		Enero-Diciembre	
	Valores	(%)	Valores	(%)	Valores	(%)	Valores	(%)
Producto Interno Bruto	669,671.4	100.0	1,359,107.1	100.0	2,046,041.0	100.0	2,786,229.7	100.0
Agropecuaria	41,218.9	6.2	81,016.4	6.0	114,101.3	5.6	160,681.5	5.8
Subsector agrícola	27,817.3	4.2	52,959.7	3.9	72,460.2	3.5	102,730.5	3.7
Ganadería, silvicultura y pesca	13,401.6	2.0	28,056.6	2.1	41,641.1	2.0	57,951.0	2.1
Industrias	164,823.6	24.6	341,409.1	25.1	521,176.1	25.5	697,540.8	25.0
Explotación de minas y canteras	11,111.8	1.7	21,681.8	1.6	32,784.5	1.6	44,509.0	1.6
Manufactura local	72,848.6	10.9	152,475.5	11.2	230,589.0	11.3	315,636.3	11.3
Industrias de alimentos	29,350.4	4.4	62,881.6	4.6	92,196.0	4.5	127,213.9	4.6
Elaboración de bebidas y productos de tabaco	5,805.8	0.9	12,673.1	0.9	19,875.6	1.0	28,378.3	1.0
Fabricación de productos de la refinación de petróleo y químicos	8,178.7	1.2	15,837.9	1.2	24,251.7	1.2	32,859.3	1.2
Otras manufacturas	29,513.7	4.4	61,082.9	4.5	94,265.7	4.6	127,184.9	4.6
Manufactura zonas francas	19,925.4	3.0	43,080.5	3.2	67,100.1	3.3	87,726.6	3.1
Construcción	60,937.8	9.1	124,171.2	9.1	190,702.4	9.3	249,668.9	9.0
Servicios	419,368.0	62.6	846,592.6	62.3	1,275,280.8	62.3	1,730,775.4	62.1
Energía y agua	10,447.0	1.6	22,109.3	1.6	34,475.0	1.7	46,404.6	1.7
Comercio	60,939.7	9.1	128,298.7	9.4	192,400.5	9.4	263,879.4	9.5
Hoteles, bares y restaurantes	55,212.2	8.2	105,943.9	7.8	156,185.6	7.6	207,686.1	7.5
Transporte y almacenamiento	61,058.5	9.1	124,023.1	9.1	187,444.7	9.2	249,739.5	9.0
Comunicaciones	10,664.1	1.6	21,645.5	1.6	32,745.0	1.6	44,304.4	1.6
Intermediación financiera, seguros y actividades conexas	26,785.8	4.0	53,398.5	3.9	78,237.1	3.8	105,805.9	3.8
Actividades inmobiliarias y de alquiler	60,784.3	9.1	122,158.1	9.0	183,783.8	9.0	244,879.1	8.8
Enseñanza	28,019.4	4.2	58,401.3	4.3	89,177.8	4.4	126,356.1	4.5
Enseñanza de mercado	14,483.6	2.2	28,770.6	2.1	43,518.9	2.1	58,907.9	2.1
Enseñanza no de mercado	13,535.8	2.0	29,630.8	2.2	45,658.9	2.2	67,448.2	2.4
Salud	18,457.2	2.8	37,030.5	2.7	56,786.1	2.8	78,485.0	2.8
Salud de mercado	13,081.3	2.0	26,455.5	1.9	40,628.5	2.0	55,195.2	2.0
Salud no de mercado	5,375.9	0.8	10,574.9	0.8	16,157.6	0.8	23,289.7	0.8
Otras actividades de servicio de mercado	55,169.9	8.2	111,254.5	8.2	168,434.5	8.2	226,592.6	8.1
Administración pública y defensa; seguridad social de afiliación obligatoria y otros servicios	31,830.1	4.8	62,329.2	4.6	95,610.6	4.7	136,642.7	4.9
Valor agregado	625,410.40	93.4	1,269,018.0	93.4	1,910,558.1	93.4	2,588,997.7	92.9
Impuestos a la producción netos de subsidios	44,261.0	6.6	90,089.1	6.6	135,482.8	6.6	197,232.0	7.1

(*): Cifras preliminares.

(†) Nota: Valores referenciados al año 2007.

Fuente: Banco Central de la República Dominicana, Informe de la Economía Dominicana.

Cuadro 13.4

REPÚBLICA DOMINICANA: Producto Interno Bruto, índices de volumen encadenados por trimestre, acumulados según sector de origen, 2014*
(En millones RD\$. Año de referencia, 2007)

Índice de volumen por actividad económica Sectores de origen	2014							
	Enero-Marzo		Enero-Junio		Enero-Septiembre		Enero-Diciembre	
	Ivencd	T(%)	Ivencd	T(%)	Ivencd	T(%)	Ivencd	T(%)
Producto Interno Bruto	129.8	8.1	131.6	8.0	132.0	7.6	133.8	7.3
Agropecuario	143.7	10.8	142.4	7.1	135.6	5.5	136.1	4.4
Subsector agrícola	166.3	13.1	162.9	8.1	152.4	6.2	150.1	4.9
Ganadería, silvicultura y pesca	104.2	4.9	106.3	4.4	106.0	3.5	111.3	2.9
Industrias	117.5	16.4	121.8	14.2	124.2	13.6	127.3	12.5
Explotación de minas y canteras	263.2	34.8	256.8	20.2	258.8	24.0	259.7	20.3
Manufactura local	115.3	9.4	120.0	7.7	121.0	6.8	124.2	5.5
Industrias de alimentos	139.9	10.6	147.5	9.1	144.9	7.4	149.3	5.3
Elaboración de bebidas y productos de tabaco	96.3	11.7	102.6	8.9	105.6	4.7	109.4	3.3
Fabricación de productos de la refinación de petróleo y químicos	113.3	7.0	111.1	3.3	114.2	3.0	116.2	3.2
Otras manufacturas	99.6	6.3	103.1	5.3	106.5	6.6	108.8	6.2
Manufactura zonas francas	104.6	3.6	111.8	3.3	115.0	4.4	114.2	4.2
Construcción	113.0	17.8	116.0	15.7	119.0	13.9	123.1	13.8
Servicios	134.0	5.4	135.0	6.0	135.2	5.7	136.5	5.7
Energía y agua	127.8	4.2	135.0	5.6	140.0	5.3	141.3	4.7
Comercio	115.7	5.1	121.6	6.6	121.7	5.5	124.8	4.9
Hoteles, bares y restaurantes	134.2	7.7	127.0	8.7	123.9	8.1	123.1	7.5
Transporte y almacenamiento	140.3	5.4	142.4	5.9	143.2	6.0	144.9	6.0
Comunicaciones	156.5	6.4	157.7	5.9	158.7	5.5	159.6	5.2
Intermediación financiera, seguros y actividades conexas	162.4	7.8	161.5	10.8	157.3	8.4	159.2	9.1
Actividades inmobiliarias y de alquiler	130.1	3.3	130.6	3.3	131.1	3.3	131.6	3.3
Enseñanza	135.8	5.4	137.5	6.3	138.8	7.2	141.2	8.4
Enseñanza de mercado	118.9	1.1	118.3	1.0	117.9	0.8	117.8	0.7
Enseñanza no de mercado	154.3	8.0	158.0	9.3	160.7	10.9	165.5	13.0
Salud	156.2	7.2	157.2	7.2	159.7	7.3	161.8	7.2
Salud de mercado	162.8	6.7	164.0	7.0	167.4	7.3	170.0	7.5
Salud no de mercado	141.8	6.7	142.4	6.3	142.9	6.1	143.7	5.8
Otras actividades de servicio de mercado	139.6	4.8	140.4	4.6	141.3	4.4	142.1	4.4
Administración pública y defensa; seguridad social de afiliación obligatoria y otros servicios	118.1	3.6	119.2	4.2	119.9	4.5	120.6	4.7
Valor agregado	129.8	8.3	131.6	8.1	131.9	7.7	133.7	7.3
Impuestos a la producción netos de subsidios	129.8	4.6	132.1	7.1	133.6	6.9	136.3	7.8

Cuadro 13.4, continuación...

Incidencia por actividad económica (2) Sector de origen	2014			
	Ene-Mar	Ene-Jun	Ene-Sept	Ene-Dic
	lpae	lpae	lpae	lpae
Producto Interno Bruto	8.1	8.0	7.6	7.3
Agropecuario	0.7	0.5	0.3	0.3
Subsector agrícola	0.6	0.3	0.2	0.2
Ganadería, silvicultura y pesca	0.1	0.1	0.1	0.1
Industrias	3.9	3.5	3.4	3.2
Explotación de minas y canteras	0.5	0.3	0.4	0.3
Manufactura local	1.0	0.9	0.8	0.6
Industrias de alimentos	0.5	0.4	0.3	0.2
Elaboración de bebidas y productos de tabaco	0.1	0.1	0.0	0.0
Fabricación de productos de la refinación de petróleo y químicos	0.1	0.0	0.0	0.0
Otras manufacturas	0.3	0.2	0.3	0.3
Manufactura zonas francas	0.1	0.1	0.1	0.1
Construcción	1.5	1.3	1.2	1.2
Servicios	3.4	3.8	3.6	3.5
Energía y agua	0.1	0.1	0.1	0.1
Comercio	0.5	0.6	0.5	0.5
Hoteles, bares y restaurantes	0.6	0.7	0.6	0.5
Transporte y almacenamiento	0.5	0.5	0.6	0.6
Comunicaciones	0.1	0.1	0.1	0.1
Intermediación financiera, seguros y actividades conexas	0.3	0.4	0.3	0.4
Actividades inmobiliarias y de alquiler	0.3	0.3	0.3	0.3
Enseñanza	0.2	0.3	0.3	0.3
Enseñanza de mercado	0.0	0.0	0.0	0.0
Enseñanza no de mercado	0.1	0.2	0.2	0.3
Salud	0.2	0.2	0.2	0.2
Salud de mercado	0.1	0.1	0.1	0.1
Salud no de mercado	0.1	0.0	0.0	0.0
Otras actividades de servicio de mercado	0.4	0.4	0.4	0.4
Administración pública y defensa; seguridad social de afiliación obligatoria y otros servicios	0.2	0.2	0.2	0.2
Valor agregado	8.0	7.8	7.3	6.9
Impuestos a la producción netos de subsidios	0.3	0.4	0.4	0.5

(*) Cifras preliminares.

(1) Nota: Valores referenciados al año 2007.

(2) La no aditividad de los índices encadenados induce a que la suma de las incidencias de las actividades económicas no sea exactamente igual a la tasa de crecimiento del PIB para el período.

Cuadro 13.5

REPÚBLICA DOMINICANA: Producto Interno Bruto, por el enfoque del gasto a precios corrientes, por trimestre, según componente, 2014*
(En millones RD\$. Año de referenciados, 2007)

Componentes	2014							
	Enero-Marzo		Abril-Junio		Julio-Septiembre		Octubre-Diciembre	
	Valores	Ppc (%)	Valores	Ppc (%)	Valores	Ppc (%)	Valores	Ppc (%)
(+) Consumo final	535,662.6	80.0	579,378.7	84.0	571,212.9	83.2	635,000.5	85.8
Consumo privado	470,499.5	70.3	509,438.5	73.9	497,394.6	72.4	540,895.1	73.1
Consumo público	65,163.1	9.7	69,940.3	10.1	73,818.3	10.7	94,105.3	12.7
(+) Formación bruta de capital	145,959.7	21.8	152,080.6	22.1	153,186.7	22.3	148,790.7	20.1
Formación bruta de capital fijo	133,142.7	19.9	142,038.2	20.6	140,411.7	20.4	157,226.4	21.2
Variación de existencias	12,817.0	1.9	10,042.4	1.5	12,775.0	1.9	-8,435.6	-1.1
(+) Exportaciones	181,988.2	27.2	177,586.2	25.8	180,800.0	26.3	176,795.6	23.9
(-) Importaciones	193,939.2	29.0	219,609.8	31.9	218,265.8	31.8	220,398.1	29.8
(=) Producto Interno Bruto	669,671.4	100.0	689,435.8	100.0	686,933.8	100.0	740,188.7	100.0

(*): Cifras preliminares.

(¹) Nota: Valores referenciados al año 2007.

Fuente: Banco Central de la República Dominicana, Informe de la Economía Dominicana.

Cuadro 13.6

REPÚBLICA DOMINICANA: Producto Interno Bruto, índices de volumen encadenados por trimestre, según componente, 2014*
(Referenciados al año 2007)

Componentes	2014							
	Enero-Marzo		Abril-Junio		Julio-Septiembre		Octubre-Diciembre	
	Ivencd	T (%)	Ivencd	T (%)	Ivencd	T (%)	Ivencd	T (%)
Consumo final	126.7	5.6	135.8	4.6	131.9	3.9	152.1	10.4
Consumo privado	127.7	4.9	137.2	4.4	132.2	2.6	142.6	2.2
Consumo público	118.5	10.4	125.7	6.8	128.9	14.0	139.2	10.0
Formación bruta de capital ⁽²⁾								
Formación bruta de capital fijo	101.5	10.4	108.2	13.1	111.1	7.3	125.0	11.4
Variación de existencias ⁽²⁾								
Exportaciones	141.8	11.8	136.8	4.0	137.6	6.2	140.4	9.4
Importaciones	106.7	1.1	118.9	5.8	118.2	3.4	125.2	5.8
Producto Interno Bruto	129.8	8.1	133.4	8.0	132.8	6.8	139.3	6.6

Incidencia por componente (%)	2014			
	Ene-Mar	Abr-Jun	Jul-Sept	Oct-Dic
	Ipcomp	Ipcomp	Ipcomp	Ipcomp
Consumo final	4.5	4.0	3.3	2.8
Consumo privado	3.6	3.3	1.9	1.7
Consumo público	0.9	0.7	1.3	1.2
Formación bruta de capital ⁽²⁾	0.8	4.7	3.0	3.3
Formación bruta de capital fijo	2.0	2.7	1.6	2.4
Variación de existencias ⁽²⁾	-1.2	2.0	1.4	0.9
Exportaciones	3.1	1.1	1.6	2.2
Importaciones	-0.3	-1.8	-1.1	-1.8
Producto Interno Bruto	8.1	8.0	6.8	6.6

(*): Cifras preliminares.

(¹): Nota: Referenciados al año 2007.

(²): La variación de existencias es la variable residual en la estimación del PIB, por el enfoque del gasto y su resultado cambia de signo frecuentemente, por lo que se dificulta la interpretación de la tasa de crecimiento del índice encadenado de este componente. El análisis del comportamiento de esta variable se realiza a través de la contribución a la variación porcentual en el agregado al que pertenece, es decir, la incidencia en el crecimiento del PIB expresada en puntos porcentuales. Únicamente se divulgan las tasas de crecimiento para la formación bruta de capital fijo.

Cuadro 13.7

REPÚBLICA DOMINICANA: Producto Interno Bruto por el enfoque del gasto por trimestre, acumulados según componente, 2014*
(Millones de RD\$. Año de referencia, 2007)

Componente	2014							
	Enero-Marzo		Enero-Junio		Enero-Septiembre		Enero-Diciembre	
	Valores	Ppc (%)	Valores	Ppc (%)	Valores	Ppc (%)	Valores	Ppc (%)
(+) Consumo final	535,662.6	80.0	1,115,041.3	82.0	1,686,254.2	82.4	2,321,254.7	83.3
Consumo privado	470,499.5	70.3	979,938.0	72.1	1,477,332.5	72.2	2,018,227.7	72.4
Consumo público	65,163.1	9.7	135,103.4	9.9	208,921.7	10.2	303,027.0	10.9
(+) Formación bruta de capital	145,959.7	21.8	298,040.3	21.9	451,227.0	22.1	600,017.7	21.5
Formación bruta de capital fijo	133,142.7	19.9	275,181.0	20.2	415,592.6	20.3	572,819.0	20.6
Variación de existencias	12,817.0	1.9	22,859.3	1.7	35,634.4	1.7	27,198.7	1.0
(+) Exportaciones	181,988.2	27.2	359,574.4	26.5	540,374.4	26.4	717,170.1	25.7
(-) Importaciones	193,939.2	29.0	413,548.9	30.4	631,814.7	30.9	852,212.8	30.6
(=) Producto Interno Bruto	669,671.4	100.0	1,359,107.1	100.0	2,046,041.0	100.0	2,786,229.7	100.0

(*): Cifras preliminares.

(†) Nota: Referenciados al año 2007.

Fuente: Banco Central de la República Dominicana, Informe de la Economía Dominicana.

Cuadro 13.8

REPÚBLICA DOMINICANA: Producto Interno Bruto, índices de volumen encadenados por trimestre, acumulados según componente, 2014*
(Referenciados al año 2007)

Componente	2014							
	Enero-Marzo		Enero-Junio		Enero-Septiembre		Enero-Diciembre	
	Ivencd	Tc (%)	Ivencd	Tc (%)	Ivencd	Tc (%)	Ivencd	Tc (%)
Consumo final	126.7	5.6	131.2	5.1	131.5	4.7	136.6	6.2
Consumo privado	127.7	4.9	132.4	4.7	132.4	4.0	134.9	3.5
Consumo público	118.5	10.4	122.1	8.5	124.4	10.4	128.1	10.3
Formación bruta de capital ⁽²⁾								
Formación bruta de capital fijo	101.5	10.4	104.8	11.8	106.9	10.2	111.5	10.5
Variación de existencias ⁽²⁾								
Exportaciones	141.8	11.8	139.3	7.9	138.7	7.3	139.2	7.8
Importaciones	106.7	1.1	112.8	3.5	114.6	3.5	117.2	4.1
Producto Interno Bruto	129.8	8.1	131.6	8.0	132.0	7.6	133.8	7.3

Incidencia por componente (%)	2014			
	Ene-Mar	Ene-Jun	Ene-Sept	Ene-Dic
	Ipcomp	Ipcomp	Ipcomp	Ipcomp
Consumo final	4.5	4.2	3.9	3.6
Consumo privado	3.5	3.4	2.9	2.6
Consumo público	1.0	0.8	1.1	1.0
Formación bruta de capital	0.7	2.8	2.8	3.0
Formación bruta de capital fijo	2.1	2.4	2.1	2.2
Variación de existencias	-1.4	0.4	0.7	0.8
Exportaciones	3.2	2.1	1.9	2.0
Importaciones	-0.3	-1.1	-1.1	-1.3
Producto Interno Bruto	8.1	8.0	7.6	7.3

(¹) Cifras preliminares.

(¹) Nota: Referenciados al año 2007.

(²) La variación de existencias es la variable residual en la estimación del PIB por el enfoque del gasto y su resultado cambia de signo frecuentemente, por lo que se dificulta la interpretación de la tasa de crecimiento del índice encadenado de este componente. El análisis del comportamiento de esta variable se realiza a través de la contribución a la variación porcentual en el agregado al que pertenece, es decir, la incidencia en el crecimiento del PIB expresada en puntos porcentuales. Únicamente se divulgan las tasas de crecimiento para la formación bruta de capital fijo.

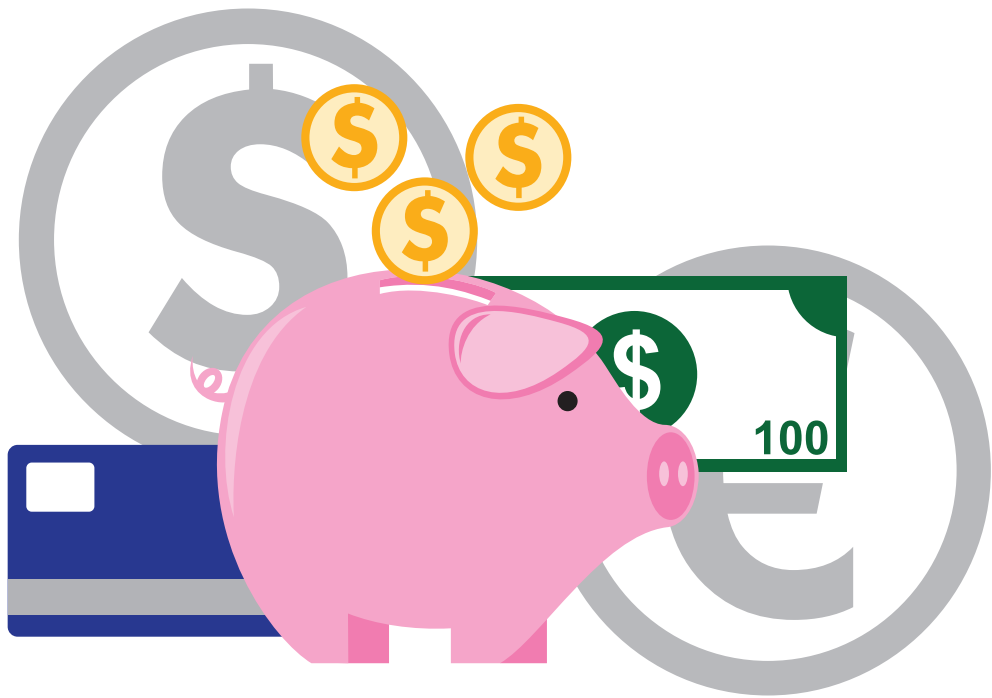

14 Índice de precios

Estadísticas Económicas 2015

Cuadro 14.1

REPÚBLICA DOMINICANA: Índice de Precios al Consumidor, por grupo de bienes y servicios, según mes, 2014

Mes	IPC base 2010	Alimentos y bebidas no alcohólicas		Bebidas alcohólicas y tabaco		Prendas de vestir y calzado		Vivienda		Muebles y accesorios	
		Índice	Variación mensual (%)	Índice	Variación mensual (%)	Índice	Variación mensual (%)	Índice	Variación mensual (%)	Índice	Variación mensual (%)
Enero	113.38	118.79	0.19	125.40	0.35	98.16	-0.04	114.99	0.53	111.15	0.25
Febrero	113.75	118.44	-0.29	127.41	1.60	97.87	-0.30	116.48	1.30	111.53	0.34
Marzo	114.18	120.02	1.33	129.08	1.31	97.81	-0.06	116.35	-0.11	111.77	0.22
Abril	114.11	121.15	0.94	129.12	0.03	97.76	-0.05	116.29	-0.05	111.98	0.19
Mayo	113.90	120.96	-0.16	129.19	0.05	97.40	-0.37	116.11	-0.15	112.18	0.18
Junio	113.94	120.32	-0.53	129.37	0.14	97.46	0.06	115.98	-0.11	112.45	0.24
Julio	114.65	121.18	0.71	131.90	1.96	97.41	-0.05	115.92	-0.05	112.64	0.17
Agosto	115.41	122.46	1.06	133.05	0.87	97.28	-0.13	115.63	-0.25	112.83	0.17
Septiembre	115.97	123.35	0.73	133.66	0.46	97.20	-0.08	115.48	-0.13	113.09	0.23
Octubre	115.81	124.50	0.93	133.95	0.22	96.89	-0.32	115.44	-0.03	113.23	0.12
Noviembre	115.88	125.62	0.90	134.18	0.17	96.63	-0.27	114.41	-0.89	113.46	0.20
Diciembre	116.31	126.93	1.04	134.44	0.19	96.79	0.17	111.48	-2.56	113.59	0.11

Cuadro 14.1

Mes	IPC base 2010	Salud		Transporte		Comunicaciones		Recreación y cultura		Educación		Hoteles, bares y restaurantes*		Bienes y servicios diversos	
		Índice	Variación mensual (%)	Índice	Variación mensual (%)	Índice	Variación mensual (%)	Índice	Variación mensual (%)	Índice	Variación mensual (%)	Índice	Variación mensual (%)	Índice	Variación mensual (%)
Enero	113.38	116.94	0.39	123.18	-0.08	100.57	0.00	108.38	0.65	134.71	0.78	115.07	0.26	112.25	0.26
Febrero	113.75	117.33	0.33	123.94	0.62	100.57	0.00	108.90	0.48	134.71	0.00	115.46	0.34	112.80	0.49
Marzo	114.18	117.62	0.25	124.60	0.53	100.57	0.00	108.89	-0.01	134.71	0.00	115.76	0.26	113.14	0.30
Abril	114.11	117.93	0.26	125.21	0.49	102.21	1.63	108.68	-0.19	134.76	0.04	116.01	0.22	113.34	0.18
Mayo	113.90	118.09	0.14	125.50	0.23	102.21	0.00	108.31	-0.34	134.76	0.00	116.27	0.22	113.64	0.26
Junio	113.94	118.42	0.28	126.17	0.53	102.21	0.00	108.27	-0.04	134.81	0.04	116.49	0.19	113.89	0.22
Julio	114.65	118.67	0.21	126.63	0.36	102.21	0.00	108.64	0.34	134.81	0.00	116.74	0.21	114.09	0.18
Agosto	115.41	118.85	0.15	126.52	-0.09	102.21	0.00	108.90	0.24	137.54	2.03	116.97	0.20	114.35	0.23
Septiembre	115.97	119.15	0.25	125.79	-0.58	102.21	0.00	108.62	-0.26	139.82	1.66	117.25	0.24	114.59	0.21
Octubre	115.81	119.28	0.11	123.40	-1.90	102.21	0.00	108.69	0.06	139.82	0.00	117.58	0.28	114.61	0.02
Noviembre	115.88	119.45	0.14	121.29	-1.71	102.21	0.00	108.50	-0.17	139.82	0.00	117.78	0.17	114.88	0.24
Diciembre	116.31	119.53	0.07	116.13	-4.25	102.21	0.00	108.94	0.41	139.82	0.00	118.16	0.32	115.32	0.38

Notas:

Variación (%)= (IPCT-IPCT-1)/IPCT-1*100; donde IPCT es el año actual y IPCT-1 es el año anterior.

Fuente: Registros administrativos, Sección de precios, Depto de Cuentas Nacionales y Estadísticas Económicas, Banco Central de la República Dominicana (BCRD).

Cuadro 14.2

REPÚBLICA DOMINICANA: Índice de Precios al Consumidor, por región geográfica, según mes, 2014

Mes	Región Ozama	Tasa de inflación	Región Norte o Cibao	Tasa de inflación	Región Este	Tasa de inflación	Región Sur	Tasa de inflación
Enero	115.93	0.18	117.02	0.30	116.60	0.28	117.58	0.19
Febrero	116.39	0.40	117.43	0.35	116.76	0.14	117.88	0.26
Marzo	116.98	0.51	118.05	0.53	117.50	0.63	118.50	0.53
Abril	117.41	0.37	118.56	0.43	118.13	0.54	119.08	0.49
Mayo	117.40	-0.01	118.54	-0.02	118.31	0.15	119.17	0.08
Junio	117.38	-0.02	118.59	0.04	118.36	0.04	119.21	0.03
Julio	117.77	0.33	119.00	0.35	118.81	0.38	119.78	0.48
Agosto	118.12	0.30	119.55	0.46	119.36	0.46	120.32	0.45
Septiembre	118.34	0.19	119.78	0.19	119.61	0.21	120.61	0.24
Octubre	118.17	-0.14	119.65	-0.11	119.54	-0.06	120.76	0.12
Noviembre	118.03	-0.12	119.42	-0.19	119.31	-0.19	120.70	-0.05
Diciembre	117.11	-0.78	118.59	-0.70	118.52	-0.66	120.15	-0.46

Fuente: Registros administrativos, Sección de precios, Depto de Cuentas Nacionales y Estadísticas Económicas, Banco Central de la República Dominicana (BCRD).

Cuadro 14.3

REPÚBLICA DOMINICANA: Índice de Precios al Consumidor, por quintil de ingresos, según mes, 2014

Mes	Quintil 1	Tasa de inflación	Quintil 2	Tasa de inflación	Quintil 3	Tasa de inflación	Quintil 4	Tasa de inflación	Quintil 5	Tasa de inflación
Enero	116.63	0.17	116.47	0.16	116.48	0.19	116.56	0.22	116.66	0.31
Febrero	116.80	0.15	116.72	0.21	116.80	0.27	116.96	0.34	117.20	0.46
Marzo	117.73	0.80	117.51	0.68	117.50	0.60	117.57	0.52	117.64	0.38
Abril	118.41	0.58	118.11	0.51	118.06	0.48	118.08	0.43	118.02	0.32
Mayo	118.35	-0.05	118.08	-0.03	118.06	0.00	118.11	0.03	118.06	0.03
Junio	118.16	-0.16	117.99	-0.08	118.04	-0.02	118.15	0.03	118.19	0.11
Julio	118.70	0.46	118.46	0.40	118.47	0.36	118.59	0.37	118.57	0.32
Agosto	119.43	0.61	119.09	0.53	119.03	0.47	119.07	0.40	118.85	0.24
Septiembre	119.88	0.38	119.46	0.31	119.34	0.26	119.30	0.19	118.95	0.08
Octubre	120.24	0.30	119.70	0.20	119.45	0.09	119.23	-0.06	118.49	-0.39
Noviembre	120.56	0.27	119.91	0.18	119.48	0.03	119.07	-0.13	117.98	-0.43
Diciembre	120.54	-0.02	119.68	-0.19	119.00	-0.40	118.30	-0.65	116.57	-1.20

Fuente: Registros administrativos, Sección de precios, Depto de Cuentas Nacionales y Estadísticas Económicas, Banco Central de la República Dominicana (BCRD).

Cuadro 14.4

REPÚBLICA DOMINICANA: Índice de Costos Directos de la Construcción de Viviendas, por tipo de edificación, según mes, 2014

Mes	ICDV base octubre 2009	Vivienda unifamiliar de 1 nivel		Vivienda unifamiliar de 2 niveles		Vivienda multifamiliar de 4 niveles		Vivienda multifamiliar de 8 niveles o más	
		Índice	Variación mensual (%)	Índice	Variación mensual (%)	Índice	Variación mensual (%)	Índice	Variación mensual (%)
Enero	124.74	127.70	1.08	131.32	0.75	130.20	0.35	133.53	0.27
Febrero	124.69	129.63	1.51	133.13	1.37	132.21	1.54	135.77	1.68
Marzo	124.38	130.33	0.54	133.05	-0.06	132.02	-0.14	135.10	-0.50
Abril	124.52	130.49	0.13	133.00	-0.04	131.77	-0.19	135.00	-0.07
Mayo	123.38	133.80	2.54	135.82	2.12	134.26	1.88	137.27	1.68
Junio	123.44	132.29	-1.13	134.73	-0.81	133.43	-0.62	136.27	-0.73
Julio	123.65	134.45	1.64	136.20	1.09	135.13	1.27	137.23	0.70
Agosto	123.06	133.59	-0.65	135.47	-0.54	133.89	-0.91	137.16	-0.05
Septiembre	123.69	134.25	0.50	135.73	0.19	134.01	0.09	137.27	0.08
Octubre	122.93	132.87	-1.03	134.74	-0.73	132.93	-0.81	136.32	-0.69
Noviembre	123.37	133.30	0.32	134.94	0.15	133.38	0.34	136.65	0.24
Diciembre	123.54	132.53	-0.58	134.14	-0.60	132.62	-0.57	135.90	-0.55

Fuente: Encuesta de precios, Índice de Costos Directos de la Construcción de Viviendas (ICDV), Oficina Nacional de Estadística.

Cuadro 14.5

REPÚBLICA DOMINICANA: Índice de Costos Directos de la Construcción de Viviendas (ICDV), según mes, 2014

Mes	ICDV base octubre 2009	Variación mensual (%)	Variación año corrido (%)	Variación 12 meses (%)
Enero	124.74	0.61	0.61	3.29
Febrero	124.69	1.53	2.15	3.89
Marzo	124.38	-0.04	2.11	3.65
Abril	124.52	-0.04	2.07	3.71
Mayo	123.38	2.05	4.17	5.51
Junio	123.44	-0.82	3.31	4.60
Julio	123.65	1.18	4.53	5.82
Agosto	123.06	-0.54	3.97	4.80
Septiembre	123.69	0.21	4.19	5.24
Octubre	122.93	-0.81	3.34	4.22
Noviembre	123.37	0.26	3.61	3.86
Diciembre	123.54	-0.57	3.02	3.02

Notas:

Variación mensual es la relación del índice en el mes de referencia con el índice del mes anterior.

Variación acumulada en el año es la relación del índice en el mes de referencia con el índice del mes de diciembre del año anterior.

Variación 12 meses es la relación del índice en el mes de referencia con el índice del mismo mes del año anterior.

Fuente: Encuesta de precios, Índice de Costos Directos de la Construcción de Viviendas (ICDV), Oficina Nacional de Estadística.

Cuadro 14.6

REPÚBLICA DOMINICANA: Variación porcentual mensual del Índice de Costos Directos de la Construcción de Viviendas, por subgrupos de costos, según mes, 2014

Subgrupo de costo	Enero	Febrero	Marzo	Abril	Mayo	Junio	Julio	Agosto	Septiembre	Octubre	Noviembre	Diciembre
Herramientas	0.01	1.18	-0.96	-1.20	-0.33	0.97	-1.89	-8.04	-0.01	5.43	1.38	-8.66
Mano de obra aceros	0.76	0.00	0.00	0.00	0.00	0.00	0.00	0.00	0.00	0.00	0.00	0.00
Mano de obra albañilería	0.00	0.00	0.00	0.00	17.00	0.00	0.00	0.00	0.00	0.00	0.00	0.00
Mano de obra carpintería	0.00	0.00	0.00	0.00	0.00	0.00	0.00	0.00	0.00	0.00	0.00	0.00
Mano de obra eléctrica	0.00	0.00	0.00	0.00	0.00	0.00	0.00	0.00	0.00	0.00	0.00	0.00
Mano de obra excavación	15.00	0.00	0.00	0.00	0.00	0.00	0.00	0.00	0.00	0.00	0.00	0.00
Mano de obra instalación hidrosanitaria	0.00	0.00	0.00	0.00	0.00	0.00	0.00	0.00	0.00	0.00	0.00	0.00
Mano de obra jornaleros	15.00	0.00	0.00	0.00	0.00	0.00	0.00	0.00	0.00	0.00	0.00	0.00
Mano de obra pintura	0.00	14.99	0.00	0.00	0.00	0.00	0.00	0.00	0.00	0.00	0.00	0.00
Maquinarias	0.63	0.49	0.09	-0.03	0.15	0.36	0.17	0.05	0.30	0.26	0.43	0.20
Alambres, clavos, zinc y otros	0.33	-0.37	6.50	-2.90	0.00	1.43	-0.03	-0.07	1.12	-6.84	-1.34	-0.50
Aceros	-0.91	6.60	-2.37	-0.05	3.06	-3.56	0.31	-1.33	-1.75	-1.02	1.52	-0.93
Agregados	-0.07	0.00	0.89	0.00	0.00	-3.63	0.00	0.00	0.00	0.79	0.00	-0.88
Bloques y otros	0.00	0.00	0.26	0.70	0.00	2.73	-0.15	0.25	0.00	0.00	0.00	-0.25
Bovedillas	0.63	0.34	0.09	-0.04	0.18	0.46	0.22	0.06	0.38	0.33	0.54	0.26
Combustibles	0.39	0.99	0.68	0.60	1.16	0.48	0.38	-1.26	-1.82	-4.64	-6.44	-11.85
Accesorios eléctricos	-0.07	1.22	0.56	0.10	0.00	0.15	0.00	0.00	0.60	-10.10	0.00	-1.04
Equipos eléctricos	2.61	-0.07	-2.25	-0.11	2.74	0.02	0.57	-0.12	-0.21	-1.07	0.19	0.07
Alambres eléctricos	-1.32	-0.29	-3.19	-1.38	2.00	-3.24	3.80	-0.42	11.83	-0.63	-13.52	-1.46
Ascensor	2.25	1.42	0.09	-0.04	0.11	0.28	0.62	0.04	0.23	0.20	-2.60	0.15
Generadores eléctricos	0.54	0.49	0.09	-0.04	0.18	2.27	0.22	0.06	0.38	0.33	0.54	0.26
Misceláneos eléctricos	0.06	-2.58	0.71	-2.08	0.00	7.74	1.31	0.00	0.85	-7.42	-8.66	21.42
Módulos, contadores y breakers	2.11	0.51	0.15	-1.55	-2.40	-0.12	0.18	-0.74	0.04	-1.39	0.57	0.14
Hormigones	0.00	-0.43	0.05	0.00	0.00	0.00	-0.64	0.00	0.00	-0.50	0.00	-0.55
Equipos y aparatos instalaciones hidrosanitarias	0.33	-0.70	0.18	1.26	1.13	0.62	0.03	2.82	1.67	-4.15	0.06	-1.01
Madera	-0.51	0.00	-1.68	0.44	0.34	0.45	0.07	3.58	0.00	-2.07	0.53	-1.32
Piedras naturales y marmolite	0.09	2.22	0.01	-0.01	0.93	0.06	0.03	0.01	0.05	0.05	0.08	1.83
Pintura	0.07	0.30	0.78	1.46	0.00	0.53	0.47	0.10	0.30	0.25	0.13	-1.20
Pisos y cerámicas	0.00	0.00	1.42	0.00	0.00	0.00	0.00	2.05	0.00	0.00	0.00	0.00
Tuberías y piezas PVC	0.45	26.80	-3.33	-3.24	-0.32	-0.80	-0.37	-3.20	-5.07	-4.01	12.11	0.77
Cementos y pegamentos	0.00	1.58	2.99	-1.95	0.00	-5.75	10.76	-7.36	4.11	-3.04	1.35	-2.16
Subcontrato de terminaciones	1.18	0.12	1.38	-2.86	0.00	1.98	1.51	0.00	-0.02	-1.34	0.00	-1.45
Subcontrato de bote	2.82	0.00	0.00	0.00	0.00	0.00	0.00	0.00	0.00	0.00	0.00	0.00
Subcontrato de ebanistería	0.91	0.52	-0.12	2.25	-1.77	-0.03	1.10	3.51	-0.56	-0.73	-0.80	0.00
Subcontrato de herrería	1.30	0.00	-1.29	0.00	0.43	0.00	0.00	0.43	-0.43	0.00	0.00	0.43
Subcontrato terminaciones aluminio y vidrio	0.34	0.26	0.03	1.95	-0.36	-0.47	3.23	-2.97	0.51	-0.06	-1.83	-0.81

Notas:

Variación mensual es la relación del índice en el mes de referencia con el índice del mes anterior.

Fuente: Encuesta de precios, Índice de Costos Directos de la Construcción de Viviendas (ICDV), Oficina Nacional de Estadística.

Cuadro 14.7

REPÚBLICA DOMINICANA: Variación porcentual respecto a diciembre del año anterior, Índice de Costos Directos de la Construcción de Viviendas, por subgrupos de costos, según mes, 2014

Subgrupo de costo	Enero	Febrero	Marzo	Abril	Mayo	Junio	Julio	Agosto	Septiembre	Octubre	Noviembre	Diciembre
Herramientas	0.01	1.19	0.22	-0.99	-1.32	-0.36	-2.24	-10.11	-10.11	-5.24	-3.94	-12.25
Mano de obra aceros	0.76	0.76	0.76	0.76	0.76	0.76	0.76	0.76	0.76	0.76	0.76	0.76
Mano de obra albañilería	0.00	0.00	0.00	0.00	17.00	17.00	17.00	17.00	17.00	17.00	17.00	17.00
Mano de obra carpintería	0.00	0.00	0.00	0.00	0.00	0.00	0.00	0.00	0.00	0.00	0.00	0.00
Mano de obra eléctrica	0.00	0.00	0.00	0.00	0.00	0.00	0.00	0.00	0.00	0.00	0.00	0.00
Mano de obra excavación	15.00	15.00	15.00	15.00	15.00	15.00	15.00	15.00	15.00	15.00	15.00	15.00
Mano de obra instalación hidrosanitaria	0.00	0.00	0.00	0.00	0.00	0.00	0.00	0.00	0.00	0.00	0.00	0.00
Mano de obra jornaleros	15.00	15.00	15.00	15.00	15.00	15.00	15.00	15.00	15.00	15.00	15.00	15.00
Mano de obra pintura	0.00	14.99	14.99	14.99	14.99	14.99	14.99	14.99	14.99	14.99	14.99	14.99
Maquinarias	0.63	1.13	1.22	1.19	1.34	1.70	1.88	1.93	2.23	2.50	2.94	3.15
Alambres, clavos, zinc y otros	0.33	-0.04	6.45	3.36	3.36	4.84	4.81	4.74	5.91	-1.35	-2.66	-3.14
Aceros	-0.91	5.63	3.13	3.08	6.23	2.45	2.77	1.40	-0.38	-1.39	0.10	-0.83
Agregados	-0.07	-0.07	0.82	0.82	0.82	-2.84	-2.84	-2.84	-2.84	-2.08	-2.08	-2.93
Bloques y otros	0.00	0.00	0.26	0.96	0.96	3.71	3.56	3.82	3.82	3.82	3.82	3.56
Bovedillas	0.63	0.98	1.07	1.03	1.22	1.68	1.90	1.96	2.34	2.68	3.24	3.50
Combustibles	0.39	1.38	2.07	2.67	3.87	4.37	4.77	3.46	1.57	-3.15	-9.40	-20.13
Accesorios eléctricos	-0.07	1.15	1.72	1.81	1.81	1.97	1.97	1.97	2.58	-7.78	-7.78	-8.74
Equipos eléctricos	2.61	2.54	0.23	0.11	2.85	2.87	3.46	3.34	3.13	2.03	2.22	2.29
Alambres eléctricos	-1.32	-1.60	-4.69	-6.03	-4.11	-7.32	-3.75	-4.16	7.41	6.69	-8.10	-9.44
Ascensor	2.25	3.70	3.79	3.75	3.87	4.16	4.80	4.84	5.08	5.29	2.55	2.70
Generadores eléctricos	0.54	1.04	1.13	1.09	1.28	3.58	3.80	3.86	4.25	4.60	5.16	5.43
Misceláneos eléctricos	0.06	-2.52	-1.83	-3.86	-3.86	3.57	4.93	4.93	5.82	-2.03	-10.52	8.64
Módulos, contadores y breakers	2.11	2.63	2.78	1.20	-1.29	-1.42	-1.25	-1.96	-1.94	-3.33	-2.61	-2.43
Hormigones	0.00	-0.43	-0.37	-0.37	-0.37	-0.37	-1.01	-1.01	-1.01	-1.50	-1.50	-2.04
Equipos y aparatos instalaciones hidrosanitarias	0.33	-0.37	-0.19	1.07	2.21	2.85	2.88	5.76	7.49	3.03	3.08	2.06
Madera	-0.51	-0.51	-2.18	-1.75	-1.42	-0.98	-0.91	2.62	2.62	0.50	1.03	-0.30
Piedras naturales y marmolite	0.09	2.32	2.33	2.33	3.29	3.35	3.39	3.40	3.45	3.50	3.58	5.45
Pintura	0.07	0.37	1.15	2.63	2.63	3.18	3.67	3.77	4.08	4.34	4.48	3.23
Pisos y cerámicas	0.00	0.00	1.42	1.42	1.42	1.42	1.42	3.48	3.48	3.48	3.48	3.48
Tuberías y piezas PVC	0.45	27.37	23.13	19.15	18.77	17.82	17.38	13.62	7.86	3.53	16.06	16.96
Cementos y pegamentos	0.00	1.58	4.62	2.59	2.59	-3.31	7.10	-0.78	3.30	0.16	1.51	-0.68
Subcontrato de terminaciones	1.18	1.30	2.70	-0.24	-0.24	1.74	3.28	3.28	3.26	1.88	1.88	0.40
Subcontrato de bote	2.82	2.82	2.82	2.82	2.82	2.82	2.82	2.82	2.82	2.82	2.82	2.82
Subcontrato de ebanistería	0.91	1.44	1.30	3.59	1.70	1.66	2.78	6.42	5.81	4.99	4.18	4.18
Subcontrato de herrería	1.30	1.30	0.00	0.00	0.43	0.43	0.43	0.87	0.43	0.43	0.43	0.87
Subcontrato terminaciones aluminio y vidrio	0.34	0.60	0.63	2.59	2.22	1.74	5.03	1.85	2.36	2.30	0.43	-0.39

Notas:

Variación acumulada en el año es la relación del índice en el mes de referencia con el índice del mes de diciembre del año anterior.

Fuente: Encuesta de precios, Índice de Costos Directos de la Construcción de Viviendas (ICDV), Oficina Nacional de Estadística.

Cuadro 14.8

REPÚBLICA DOMINICANA: Variación porcentual en los últimos 12 meses del Índice de Costos Directos de la Construcción de Viviendas, por subgrupo de costos, según mes, 2014

Subgrupo de costo	Enero	Febrero	Marzo	Abril	Mayo	Junio	Julio	Agosto	Septiembre	Octubre	Noviembre	Diciembre
Herramientas	-5.62	-4.38	-6.26	-7.43	-7.43	-6.35	-9.19	-16.95	-9.83	-5.93	-4.64	-12.25
Mano de obra aceros	15.00	15.00	15.00	15.00	15.00	15.00	15.00	15.00	0.76	0.76	0.76	0.76
Mano de obra albañilería	0.00	0.00	0.00	0.00	17.00	17.00	17.00	17.00	17.00	17.00	17.00	17.00
Mano de obra carpintería	16.00	16.00	16.00	16.00	16.00	16.00	16.00	16.00	16.00	16.00	16.00	0.00
Mano de obra eléctrica	15.00	15.00	15.00	15.00	15.00	15.00	15.00	15.00	15.00	15.00	15.00	0.00
Mano de obra excavación	15.00	15.00	15.00	15.00	15.00	15.00	15.00	15.00	15.00	15.00	15.00	15.00
Mano de obra instalación hidrosanitaria	15.00	15.00	15.00	15.00	15.00	15.00	15.00	15.00	15.00	15.00	0.00	0.00
Mano de obra jornaleros	15.00	15.00	15.00	15.00	15.00	15.00	15.00	15.00	15.00	15.00	15.00	15.00
Mano de obra pintura	0.00	14.99	14.99	14.99	14.99	14.99	14.99	14.99	14.99	14.99	14.99	14.99
Maquinarias	7.62	10.02	8.98	5.73	5.81	5.35	4.49	3.35	3.15	2.94	3.36	3.15
Alambres, clavos, zinc y otros	0.46	-0.52	6.92	2.36	2.97	6.42	3.93	3.30	8.18	-1.38	-3.57	-3.14
Aceros	3.13	1.31	-2.96	-0.41	2.54	-1.10	0.10	-1.12	-3.08	-2.26	-0.70	-0.83
Agregados	0.09	0.02	0.91	0.91	0.93	-2.72	-3.15	-3.15	-2.77	-2.00	-2.40	-2.93
Bloques y otros	6.94	6.97	7.25	8.00	6.38	8.58	8.04	3.72	4.04	3.55	3.55	3.56
Bovedillas	4.75	7.34	6.79	6.62	8.69	8.11	6.80	5.66	3.90	3.13	3.66	3.50
Combustibles	3.22	0.33	-0.41	0.98	6.97	7.98	6.71	2.74	-0.70	-3.65	-8.41	-20.13
Accesorios eléctricos	12.07	11.55	11.88	11.65	9.99	10.18	9.33	5.35	7.17	-8.38	-8.38	-8.74
Equipos eléctricos	3.59	2.55	0.76	0.64	3.36	2.30	2.59	1.98	1.74	2.02	2.22	2.29
Alambres eléctricos	-5.86	-6.19	-11.09	-10.22	-7.64	-10.42	-8.57	-14.23	3.87	1.47	-6.70	-9.44
Ascensor	4.04	7.75	6.65	6.49	6.51	6.55	6.13	4.96	4.68	5.74	2.97	2.70
Generadores eléctricos	0.89	3.34	2.81	1.61	1.70	4.41	3.60	2.48	2.36	3.15	3.69	5.43
Misceláneos eléctricos	-1.87	-4.46	-0.08	-4.70	-4.70	5.66	7.43	5.32	4.94	-3.46	-12.06	8.64
Módulos, contadores y breakers	-0.37	0.75	6.59	-1.30	-0.40	-1.10	-3.88	-4.31	-5.52	-3.75	-2.81	-2.43
Hormigones	-3.26	-3.67	-2.38	-2.38	-2.38	-2.38	-1.01	-1.01	-1.01	-1.50	-1.50	-2.04
Equipos y aparatos instalaciones hidrosanitarias	6.90	6.19	6.35	7.73	8.26	8.95	8.18	7.06	9.95	2.77	2.65	2.06
Madera	14.28	10.99	10.33	5.97	7.15	7.42	0.48	1.85	3.57	-1.10	-1.69	-0.30
Piedras naturales y marmolite	4.89	7.29	7.12	7.08	8.05	7.94	7.81	7.64	5.59	5.71	5.79	5.45
Pintura	2.38	2.52	4.14	4.37	4.25	4.80	4.47	4.22	3.78	2.85	3.82	3.23
Pisos y cerámicas	0.27	0.27	2.44	2.44	2.44	2.44	2.44	2.18	1.89	3.48	3.48	3.48
Tuberías y piezas PVC	5.93	32.56	15.98	3.92	3.83	4.83	12.45	9.67	6.85	2.78	15.22	16.96
Cementos y pegamentos	-10.33	-8.12	-3.86	-4.07	-4.19	-9.37	1.99	-3.65	3.00	1.00	-2.11	-0.68
Subcontrato de terminaciones	3.48	2.43	3.29	-0.66	-1.50	1.63	2.29	2.29	3.48	0.91	0.91	0.40
Subcontrato de bote	2.82	2.82	2.82	2.82	2.82	2.82	2.82	2.82	2.82	2.82	2.82	2.82
Subcontrato de ebanistería	12.54	11.52	10.58	13.09	8.60	6.29	5.45	8.76	6.01	4.75	4.18	4.18
Subcontrato de herrería	-1.41	-2.91	-4.16	-2.13	-4.15	-4.15	1.31	1.75	0.87	0.43	0.43	0.87
Subcontrato terminaciones aluminio y vidrio	4.53	8.01	3.08	8.45	6.19	7.75	10.17	5.18	7.00	-1.49	0.65	-0.39

Notas:

Variación 12 meses, es la relación del índice en el mes de referencia con el índice del mismo mes del año anterior.

Fuente: Encuesta de precios, Índice de Costos Directos de la Construcción de Viviendas (ICDV), Oficina Nacional de Estadística.

Cuadro 14.9

REPÚBLICA DOMINICANA: Tasa de cambio promedio del dólar estadounidense, por mes, según mercado, 2014

Mercado	Promedio anual de compra	Promedio anual de venta	Enero		Febrero		Marzo		Abril		Mayo		Junio	
			Compra	Venta	Compra	Venta	Compra	Venta	Compra	Venta	Compra	Venta	Compra	Venta
Mercado oficial	43.44	43.55	42.86	42.97	43.09	43.18	43.12	43.22	43.11	43.20	43.17	43.28	43.36	43.48
Mercado privado	43.43	43.54	42.86	42.97	43.08	43.18	43.11	43.23	43.11	43.22	43.17	43.29	43.36	43.48
Mercado extrabancario	43.50	43.56	42.93	43.00	43.15	43.21	43.15	43.21	43.13	43.17	43.21	43.26	43.43	43.48

Cuadro 14.9

Mercado	Promedio anual de compra	Promedio anual de venta	Julio		Agosto		Septiembre		Octubre		Noviembre		Diciembre	
			Compra	Venta	Compra	Venta	Compra	Venta	Compra	Venta	Compra	Venta	Compra	Venta
Mercado oficial	43.44	43.55	43.47	43.57	43.49	43.60	43.65	43.77	43.80	43.91	44.02	44.15	44.14	44.26
Mercado privado	43.43	43.54	43.46	43.58	43.48	43.61	43.72	43.77	43.64	43.77	44.03	44.16	44.15	44.27
Mercado extrabancario	43.50	43.56	43.53	43.58	43.52	43.58	43.72	43.77	43.90	43.95	44.10	44.16	44.23	44.29

Fuente: Banco Central de la República Dominicana (BCRD).

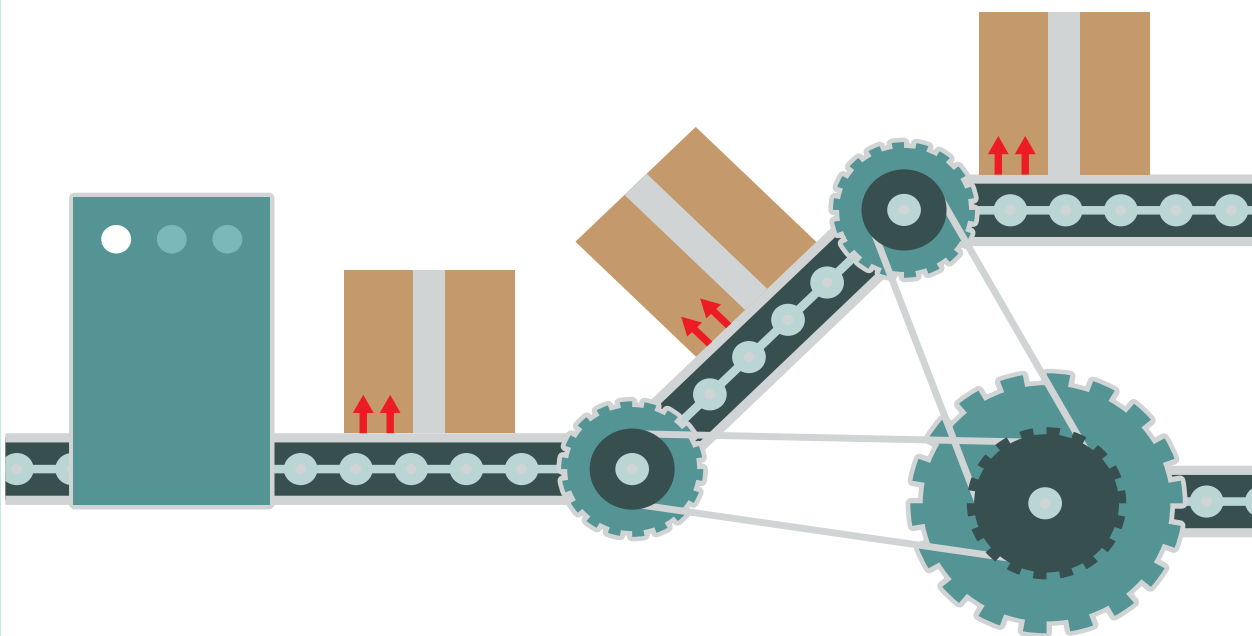

15 Manufactura y producción industrial

Estadísticas Económicas 2015

Cuadro 15.1

REPÚBLICA DOMINICANA: Volumen de producción de algunos productos industriales, por trimestre, según tipo de productos, 2014

Producto	Unidad de medida	Enero-Marzo	Abril-Junio	Julio-Septiembre	Octubre-Diciembre	Total 2014 ^a
Azúcar crudo	(T.M.)	270,119	218,172	0	48,146	536,437
Azúcar refino	(T.M.)	77,620	62,424	0	13,843	153,887
Cerveza ¹	(En miles de Litros)	101,570	105,692	106,255	125,806	439,323
Cigarrillos	(Miles de Cajas 20 Uds.)	17,547	21,086	22,031	28,780	89,444
Ron	(En miles de Litros)	10,153	9,726	10,286	18,506	48,671
Leche pasteurizada ²	(En miles de Litros)	27,911	27,274	28,551	30,549	114,286
Harina de trigo y derivados	(qq.)	967,558	896,509	910,250	879,883	3,654,200
Cemento	(T.M.)	1,201,761	1,270,148	1,256,543	1,289,862	5,018,313
Varilla	(T.M.)	113,909	129,245	123,020	121,614	487,788
Pintura ²	(T.M.)	10,913	11,706	11,867	21,137	55,624

a: Cifras preliminares.

T.M.: Toneladas métricas.

qq.: Quintales.

⁽¹⁾Incluye cerveza clara y oscura.⁽²⁾Serie revisada.

...Informaciones no disponibles hasta la fecha.

Fuente: Banco Central de la República Dominicana (BCRD), Boletines trimestrales.

Cuadro 15.2

REPÚBLICA DOMINICANA: Empleos de las empresas de zonas francas, por parque, según mes, 2014
(Número de empleados)

Mes	Total	Andrea Berroa	Andrés	Baní	Barahona	Bella Vista	Bonao	Caribbean Industrial Park	Chemtec	Cibernético	Conacado Industrial Park	Dos Ríos	El Limonal	El Seibo
Enero	139,052	0	74	194	928	1,239	286	4,994	323	905	178	2,381	218	163
Febrero	142,097	0	69	204	973	1,234	281	5,130	299	887	177	2,388	240	167
Marzo	143,546	1	71	231	965	1,236	285	5,137	266	895	178	2,091	218	165
Abril	145,066	1	72	236	1,021	1,223	311	5,146	479	881	203	2,074	231	167
Mayo	147,084	1	67	224	1,014	1,186	308	5,226	421	920	204	2,157	236	131
Junio	147,644	1	68	219	1,042	1,182	303	4,768	394	920	199	2,190	249	130
Julio	148,402	0	90	290	1,078	1,172	291	5,190	407	772	193	2,209	272	134
Agosto	148,992	0	91	258	1,087	1,167	296	5,184	423	773	201	2,218	270	137
Septiembre	149,317	0	86	252	1,213	1,168	279	4,974	412	765	201	2,232	265	135
Octubre	149,434	0	67	409	1,195	1,154	317	5,375	454	801	193	2,250	266	145
Noviembre	149,532	0	67	409	1,195	1,154	317	5,374	454	813	193	2,249	266	145
Diciembre	153,342	0	67	506	1,215	1,184	321	5,067	455	873	194	2,280	365	158

Cuadro 15.2, continuación...

Mes	Total	Esperanza	Excel Boca Chica	Global Zona Franca Industrial	Gurabo	Hainamosa	Hato Mayor	Hato Nuevo	San Cristóbal (Itabo)	Interexport Free Zone	La Armería	La Hispaniola	La Palma	La Romana I
Enero	139,052	1,531	86	6	2,893	342	292	154	12,404	270	357	15	688	5,051
Febrero	142,097	1,529	86	6	3,122	339	210	178	12,408	270	393	19	584	5,341
Marzo	143,546	2,043	86	6	2,981	343	262	183	12,369	267	416	60	655	4,966
Abril	145,066	2,105	86	8	2,991	351	209	155	12,447	267	318	70	686	4,874
Mayo	147,084	2,611	83	8	2,891	357	199	169	12,349	273	478	69	651	4,787
Junio	147,644	2,440	82	8	2,926	359	254	231	12,574	286	439	70	720	4,763
Julio	148,402	2,560	81	8	3,084	348	181	243	12,763	283	416	76	752	4,740
Agosto	148,992	2,621	89	8	2,916	362	185	231	12,795	260	369	74	752	4,848
Septiembre	149,317	2,759	92	8	2,861	353	180	228	12,796	255	467	72	753	4,903
Octubre	149,434	2,785	93	9	3,087	338	199	238	13,001	234	403	74	734	4,796
Noviembre	149,532	2,785	93	9	3,163	338	199	277	13,002	234	403	74	734	4,796
Diciembre	153,342	2,833	95	12	3,161	334	202	236	13,330	234	402	77	744	4,875

Cuadro 15.2, continuación...

Mes	Total	La Romana II	La Vega	Las Américas	Los Alcañizos	Los Rieles	Los Robles	Moca	Multimodal Caucedo	Multiparques, S.A.	Navarrete	Nigua	Palmar Abajo	Palmarejo
Enero	139,052	2,112	6,268	12,156	1,082	770	103	1,219	19	307	913	1,844	1	1,119
Febrero	142,097	2,157	6,485	12,385	1,041	754	90	1,277	19	306	912	1,849	1	1,119
Marzo	143,546	2,195	6,482	12,408	1,050	791	115	1,335	19	305	1,134	1,881	1	1,182
Abril	145,066	2,180	6,557	12,275	863	775	114	1,368	19	303	1,203	1,887	1	1,187
Mayo	147,084	2,160	6,570	12,140	870	846	113	1,342	19	315	1,193	1,894	1	1,175
Junio	147,644	2,152	6,479	12,614	853	943	118	1,331	19	313	1,207	1,871	1	1,484
Julio	148,402	2,245	6,778	12,473	830	835	106	1,371	19	323	1,268	1,845	1	1,185
Agosto	148,992	2,247	7,050	12,626	836	851	105	1,394	19	320	1,296	1,519	1	1,176
Septiembre	149,317	2,301	6,535	12,293	830	842	108	1,317	19	338	1,209	1,927	1	1,187
Octubre	149,434	2,367	6,583	12,285	964	773	103	1,147	22	343	1,046	1,742	1	1,169
Noviembre	149,532	2,367	6,442	12,283	918	772	103	1,147	22	343	1,046	1,742	1	1,169
Diciembre	153,342	2,473	6,712	12,118	960	682	104	1,159	60	352	1,072	1,762	1	1,193

Cuadro 15.2, continuación...

Mes	Total	Parque Tecnológico de Santiago	Parque Zona Franca Tecnológica de Herrera	Parque Industrial y de Servicios Yaque	Pedernales	PERLAV	PISANO	Puerto Plata	Quisqueya	San Francisco de Macorís	San Isidro	San Pedro de Macorís	Santiago	Santiago-Jánico
Enero	139,052	236	436	261	482	477	5,372	861	152	121	10,615	8,601	15,550	462
Febrero	142,097	231	327	252	488	477	5,373	922	152	118	10,775	8,867	16,322	467
Marzo	143,546	246	441	265	493	477	5,565	964	150	117	10,960	8,650	16,822	464
Abril	145,066	259	434	250	488	478	5,592	964	152	117	10,992	9,404	17,096	448
Mayo	147,084	249	464	247	507	483	5,556	960	269	116	11,028	9,862	16,998	404
Junio	147,644	272	439	247	359	465	5,656	997	300	117	10,813	9,784	17,230	391
Julio	148,402	268	348	305	360	463	5,584	1,061	299	115	10,795	9,646	17,188	383
Agosto	148,992	266	349	299	365	465	5,586	1,135	334	117	10,986	9,547	17,062	408
Septiembre	149,317	261	399	306	359	461	5,636	1,253	386	114	10,496	9,673	17,255	384
Octubre	149,434	251	382	305	391	470	5,680	1,366	355	114	10,862	9,835	17,063	276
Noviembre	149,532	251	382	305	392	470	5,770	1,395	355	114	10,862	9,835	17,063	276
Diciembre	153,342	322	526	280	421	464	5,783	903	366	116	11,250	10,012	17,864	316

Cuadro 15.2

Mes	Total	Tamboril	Zona Franca Industrial SAG	Villa Altigracia	Villa Mella	Zona Franca Industrial del Sur	Zona Franca Industrial Emimar	Zonas francas especiales	Parque Industrial CDF	Parque Industrial KG Compañía Comercial	Zona Franca Industrial y de Servicios Norte Infiesto	Operadora
Enero	139,052	3,723	287	230	224	1	493	24,325	0	0	0	2,258
Febrero	142,097	3,907	312	241	227	1	485	24,966	0	0	0	2,258
Marzo	143,546	4,087	315	241	233	1	483	25,040	0	0	0	2,258
Abril	145,066	4,117	318	236	232	1	499	25,387	0	0	0	2,258
Mayo	147,084	4,522	325	224	232	1	443	26,278	0	0	0	2,258
Junio	147,644	4,695	324	199	246	1	437	26,212	0	0	0	2,258
Julio	148,402	4,857	279	194	222	1	442	26,422	0	0	0	2,258
Agosto	148,992	5,078	314	199	272	1	468	26,428	0	0	0	2,258
Septiembre	149,317	5,231	310	197	294	1	472	26,955	0	0	0	2,258
Octubre	149,434	5,250	310	195	293	1	464	26,151	0	0	0	2,258
Noviembre	149,532	5,250	310	195	293	1	464	26,193	0	0	0	2,258
Diciembre	153,342	5,347	315	291	302	6	470	26,860	483	392	10	2,375

... : Información no disponible.

Fuente: Consejo Nacional de Zonas Francas de Exportación (CNZFE). Informe mensual.

Cuadro 15.3

REPÚBLICA DOMINICANA: Empleos de las empresas de zonas francas por tipo de actividad, según mes, 2014
(Número de empleados)

Mes	Total	Confecciones y textiles	Tabaco y derivados	Productos médicos y farmacéuticos	Servicios	Calzados y componentes	Productos electrónicos y eléctricos	Agroindustria	Joyería	Reciclaje y clasificación	Cartón, impresos y papelería
Enero	139,052	39,260	21,180	18,441	18,584	13,299	8,228	5,843	2,082	2,198	1,185
Febrero	142,097	40,675	22,155	18,707	18,821	13,689	8,341	5,907	2,092	2,157	1,180
Marzo	143,546	41,324	22,767	18,914	18,743	14,132	8,184	5,691	2,158	2,140	1,122
Abril	145,066	42,011	23,463	18,998	18,311	14,187	8,115	5,911	2,280	2,135	1,306
Mayo	147,084	42,820	23,685	18,973	18,494	15,106	8,197	5,764	2,304	2,192	1,179
Junio	147,644	41,521	24,511	19,387	18,707	15,348	8,037	5,145	2,443	2,068	1,195
Julio	148,402	43,065	23,872	19,241	19,143	15,630	8,032	5,301	2,427	2,061	1,206
Agosto	148,992	43,228	23,863	18,782	19,484	16,080	8,153	5,013	2,572	2,121	1,213
Septiembre	149,317	43,233	24,328	18,844	19,851	15,673	8,029	4,808	2,680	2,209	1,235
Octubre	149,434	44,111	22,666	19,025	20,447	15,591	8,397	4,551	2,684	2,196	1,166
Noviembre	149,532	44,007	22,663	19,022	20,536	15,550	8,395	4,589	2,684	2,180	1,266
Diciembre	153,342	44,406	23,232	19,338	21,364	15,996	8,489	5,162	2,698	2,360	1,245

Cuadro 15.3

Mes	Total	Productos de plásticos	Metales y sus manufacturas	Productos químicos	Pieles y sus manufacturas	Construcción y materiales de construcción	Alimentos	Bebidas alcohólicas	Comercializadoras	Materiales e instrumentos diversos	Otras	Operadoras
Enero	139,052	702	811	998	814	908	156	350	375	566	814	2,258
Febrero	142,097	701	805	1,016	819	466	151	405	379	562	811	2,258
Marzo	143,546	720	790	1,033	850	402	157	397	378	565	821	2,258
Abril	145,066	695	687	1,038	834	467	155	466	378	559	812	2,258
Mayo	147,084	665	671	1,039	845	466	125	559	371	548	823	2,258
Junio	147,644	728	1,420	945	836	457	120	564	484	566	904	2,258
Julio	148,402	730	562	1,039	882	446	121	571	373	543	899	2,258
Agosto	148,992	722	567	1,088	902	428	120	550	380	537	931	2,258
Septiembre	149,317	716	538	1,004	929	437	120	568	376	541	940	2,258
Octubre	149,434	715	598	983	937	441	121	572	344	703	928	2,258
Noviembre	149,532	709	598	983	938	449	121	610	348	699	927	2,258
Diciembre	153,342	734	741	1,016	945	526	122	576	376	758	883	2,375

... : Información no disponible.

Nota: Actividades otras incluye: Artesanías, productos sintéticos, vehículos, bebidas, artículos de caucho, artículos deportivos, combustibles, maderas, azúcares, ensamblaje de máquinas y materiales e instrumentos diversos.
Fuente: Consejo Nacional de Zonas Francas de Exportación (CNZFE), Informe mensual.

Cuadro 15.4

REPÚBLICA DOMINICANA: Valor de las macrovariables de la cuenta de producción de las industrias manufactureras, según componentes, 2011

Componentes	En millones de RD\$
Valor agregado	112,772.53
Valor bruto de producción	656,893.09
Remuneraciones	53,934.22
Consumo intermedio	544,120.56
Depreciación	53,934.22

Nota: datos preliminares, sujetos a rectificación.
Fuente: Encuesta Nacional de Actividad Económica (ENAE) 2012.

Cuadro 15.5

REPÚBLICA DOMINICANA: Personal ocupado en las industrias manufactureras, según tipo de personal y sexo, 2011

Tipo de personal	Cantidad de personas	Participación (%)
Total de personal ocupado	262,830	100.0
Personal ocupado dependiente	257,171	97.8
Hombres	173,936	66.2
Mujeres	83,234	31.7
Personal no dependiente	5,659	2.2
Hombres	4,873	1.9
Mujeres	786	0.3

Nota: datos preliminares, sujetos a rectificación.
Fuente: Encuesta Nacional de Actividad Económica (ENAE) 2012.

Cuadro 15.6

REPÚBLICA DOMINICANA: Remuneraciones pagadas por las industrias manufactureras, según componentes, 2011

Componentes	En millones de RD\$	Participación (%)
Total de remuneraciones	53,934.22	100.0
Total sueldos y salarios	47,976.00	88.95
Bonos vacacionales	606.54	1.12
Corrientes	34,389.31	63.76
Regalías pascual	2,501.29	4.64
Salarios en especie	421.33	0.78
Preaviso	663.65	1.23
Otras remuneraciones	9,393.87	17.42
Aportes patronales	5,958.22	11.05
Aportes básicos	4,975.20	9.22
Aportes complementarios	367.36	0.68
Otros aportes	615.66	1.14

Nota: datos preliminares, sujetos a rectificación.

Fuente: Encuesta Nacional de Actividad Económica (ENAE) 2012.

Cuadro 15.7

REPÚBLICA DOMINICANA: Remuneraciones pagadas por las industrias manufactureras por componente, según rango de empleados, 2011

Componente	En millones de RD\$		
	Total	Aportes patronales	Sueldos y salarios
Total remuneraciones	53,934.22	5,958.22	47,976.00
5 a 9	975.84	126.98	848.86
10 a 29	4,141.40	504.96	3,636.44
30 a 49	1,548.00	198.82	1,349.18
50 a 99	2,838.68	345.78	2,492.90
100 a 249	6,661.35	798.99	5,862.36
250 o más	37,768.95	3,982.69	33,786.26

Nota: datos preliminares, sujetos a rectificación.

Fuente: Encuesta Nacional de Actividad Económica (ENAE) 2012.

Cuadro 15.8

REPÚBLICA DOMINICANA: Aportes patronales de las industrias manufactureras, según planes, 2011

Planes	En millones de RD\$	
	Aportes patronales	Participación (%)
Total	5,958.22	100.0
Pensiones	2,663.95	44.7
Riesgo laboral	2,418.79	40.6
Salud	259.83	4.4
Otros	615.66	10.3

Nota: datos preliminares, sujetos a rectificación.

Fuente: Encuesta Nacional de Actividad Económica (ENAE) 2012.

Cuadro 15.9

REPÚBLICA DOMINICANA: Aportes patronales de las industrias manufactureras, según rango de empleados, 2011

Rango de empleados	En millones de RD\$	
	Aportes patronales	Participación (%)
Total	5,958.22	100.0
5 a 9	126.98	2.1
10 a 29	504.96	8.5
30 a 49	198.82	3.3
50 a 99	345.78	5.8
100 a 249	798.99	13.4
250 o más	3,982.69	66.8

Nota: datos preliminares, sujetos a rectificación.

Fuente: Encuesta Nacional de Actividad Económica (ENAE) 2012.

Cuadro 15.10

REPÚBLICA DOMINICANA: Valor bruto de producción de las industrias manufactureras, según componentes, 2011

Componentes	En millones de RD\$	
	Valor bruto de producción	Participación (%)
Total	656,893.09	100.0
Comercio	3,233.19	0.5
Construcción y fabricación por cuenta propia	1,166.51	0.2
Industrial	646,235.35	98.4
Servicios	3,300.16	0.5
Otras Fuentes	2,957.88	0.5

Nota: datos preliminares, sujetos a rectificación.

Fuente: Encuesta Nacional de Actividad Económica (ENAE) 2012.

Cuadro 15.11

REPÚBLICA DOMINICANA: Valor bruto de producción de las industrias manufactureras, según rango de empleados, 2011

Rango de empleados	En millones de RD\$	
	Valor bruto de producción	Participación (%)
Total	656,893.09	100.0
5 a 9	13,543.39	2.1
10 a 29	35,471.60	5.4
30 a 49	11,507.13	1.8
50 a 99	26,286.36	4.0
100 a 249	174,372.47	26.5
250 o más	395,712.16	60.2

Nota: datos preliminares, sujetos a rectificación.

Fuente: Encuesta Nacional de Actividad Económica (ENAE) 2012.

Cuadro 15.12

REPÚBLICA DOMINICANA: Gasto total de las industrias manufactureras, según rango de empleados, 2011

Rango de empleados	En millones de RD\$	
	Gasto	Participación (%)
Total	573,032.24	100.0
5 a 9	12,814.83	2.2
10 a 29	29,449.26	5.1
30 a 49	9,371.73	1.6
50 a 99	22,623.55	3.9
100 a 249	161,005.27	28.1
250 o más	337,767.59	58.9

Nota: datos preliminares, sujetos a rectificación.

Fuente: Encuesta Nacional de Actividad Económica (ENAE) 2012.

Cuadro 15.13

REPÚBLICA DOMINICANA: Gasto total de las industrias manufacturera, según concepto de gasto, 2011

Componente	En millones de RD\$	
	Gasto	Participación %
Total	573,032.24	100.0
Alquileres de bienes inmuebles	2,485.89	0.4
Alquileres de bienes muebles	384.36	0.1
Arrendamiento financiero	64.12	0.0
Combustibles y lubricantes consumidos	7,420.38	1.3
Comisiones pagadas a terceros por servicios no financieros	449.31	0.1
Costo de insumos y/o materiales consumidos para la producción de servicios	1,852.75	0.3
Costo de la materia prima y materiales consumidos para la producción de bienes	460,705.79	80.4
Costos de mercadería de bienes y servicios revendidos sin transformación	4,299.94	0.8
Factura de agua y basura	225.95	0.0
Factura de gas	7,625.19	1.3
Factura eléctrica	369.59	0.1
Fletes y acarreo (todo monto que no esta incluido en el valor de compras o en los servicios recibidos)	3,881.24	0.7
Gasto por amortización	592.27	0.1
Gastos de exportación	1,977.35	0.3
Gastos en capacitación	223.02	0.0
Gastos en envases y envolturas	1,966.04	0.3
Gastos en investigación y desarrollo	151.56	0.0
Gastos extraordinarios	3,087.04	0.5
Gastos por depreciación	11,039.61	1.9
Honorarios profesionales	1,744.06	0.3
Intereses y cargos sobre préstamos	7,078.83	1.2
Otros gastos financieros	2,536.56	0.4
Primas de seguro no sociales	2,211.87	0.4
Propaganda, publicidad y relaciones públicas	6,996.23	1.2
Reparación y mantenimiento de maquinarias y equipos realizados por terceros	3,325.99	0.6
Reparación y mantenimiento de edificaciones realizados por terceros	452.79	0.1
Repuestos y accesorios	1,824.83	0.3
Royalty, patentes y marcas	3,615.79	0.6
Servicios de personal (personas morales)	2,174.37	0.4
Servicios informáticos	383.43	0.1
Teléfono, internet y otros servicios de telecomunicaciones	1,440.65	0.3
Trabajos de fabricación realizados por terceros con materia prima de la empresa	954.60	0.2
Vigilancia, seguridad y limpieza	6,055.00	1.1
Otros gastos (materiales y útiles de oficina, viáticos, etc.)	23,435.86	4.1

Nota: datos preliminares, sujetos a rectificación.

Fuente: Encuesta Nacional de Actividad Económica (ENAE) 2012.

Cuadro 15.14

REPÚBLICA DOMINICANA: Ingresos de las industrias manufactureras, según rango de empleados, 2011

Rango de empleados	En millones de RD\$	Participación (%)
Total	661,556.84	100.0
5 a 9	13,943.43	2.1
10 a 29	35,091.36	5.3
30 a 49	11,766.96	1.8
50 a 99	27,126.43	4.1
100 a 249	174,559.92	26.4
250 o más	399,068.76	60.3

Nota: datos preliminares, sujetos a rectificación.
Fuente: Encuesta Nacional de Actividad Económica (ENAE) 2012.

Cuadro 15.15

REPÚBLICA DOMINICANA: Ingresos de las industrias manufactureras, según conceptos de ingresos, 2011

Conceptos	En millones de RD\$	
	Ingresos	Participación (%)
Total	661,535.29	100.0
Comisiones por ventas de servicios a terceros	21.56	0.0
Comisiones recibidas por intermediación en la compra y venta de mercaderías	32.35	0.0
Ingreso por reparaciones	486.95	0.1
Ingresos extraordinarios	3,695.83	0.6
Ingresos financieros	2,845.95	0.4
Ingresos por subvenciones	0.00	0.0
Ingresos por alquileres y arrendamientos	148.03	0.0
Ingresos por prestaciones de servicios	2,619.12	0.4
Ingresos por transferencias percibidas	0.11	0.0
Ingresos por transporte de personas o fletes prestados a tercero ¹	24.50	0.0
Ingresos por ventas de mercaderías revendidas sin transformación	7,500.78	1.1
Trabajos de fabricación realizados por terceros	1,372.70	0.2
Venta de bienes producidos por la empresa	639,851.08	96.7
Otros Ingresos	2,957.88	0.4

(¹) No está incluido en el apartado, ingresos por prestaciones de servicios, actividad secundaria.

Nota: datos preliminares, sujetos a rectificación.

Fuente: Encuesta Nacional de Actividad Económica (ENAE) 2012.

Cuadro 15.16

REPÚBLICA DOMINICANA: Utilidad del ejercicio de las industrias manufactureras, según componentes de cálculo, 2011

Componentes	En millones de RD\$
Utilidad del ejercicio ¹	23,985.48
Ingresos	661,556.84
Gastos	573,032.24
Remuneraciones	53,934.22
Depreciación	10,604.90

(¹) La utilidad del ejercicio es igual a los ingresos menos las remuneraciones pagadas, gastos y depreciación.

Nota: datos preliminares, sujetos a rectificación.

Fuente: Encuesta Nacional de Actividad Económica (ENAE) 2012.

Cuadro 15.17

REPÚBLICA DOMINICANA: Utilidad del ejercicio de las industrias manufactureras, según rango de empleados, 2011

Rango de empleados	En millones de RD\$
Total	23,985.49
5 a 9	148.65
10 a 29	899.02
30 a 49	760.89
50 a 99	1,376.73
100 a 249	5,802.97
250 o más	14,997.21

Nota: datos preliminares, sujetos a rectificación.
Fuente: Encuesta Nacional de Actividad Económica (ENAE) 2012.

Cuadro 15.18

REPÚBLICA DOMINICANA: Rentabilidad de las industrias manufactureras, por componentes de cálculo, según rango de empleados, 2011

Rango de empleados	Rentabilidad	En millones de RD\$	
		Utilidad del ejercicio	Ingresos
Total	3.63	23,985.49	661,556.84
5 a 9	1.07	148.65	13,943.43
10 a 29	2.56	899.02	35,091.36
30 a 49	6.47	760.89	11,766.96
50 a 99	5.08	1,376.73	27,126.43
100 a 249	3.32	5,802.97	174,559.92
250 o más	3.76	14,997.21	399,068.76

Nota:
La rentabilidad es igual a la utilidad del ejercicio sobre los ingresos, multiplicado por cien.
La utilidad del ejercicio es igual a los ingresos menos las remuneraciones pagadas, gastos y depreciación.
Datos preliminares, sujetos a rectificación.
Fuente: Encuesta Nacional de Actividad Económica (ENAE) 2012.

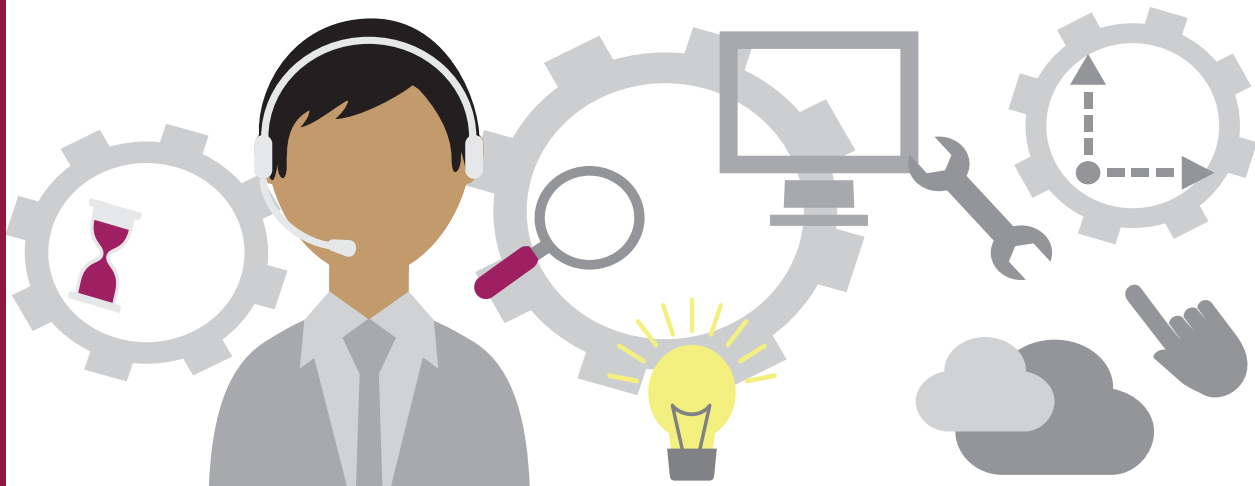

16 Empresas de servicios

Estadísticas Económicas 2015

Cuadro 16.1

REPÚBLICA DOMINICANA: Personal ocupado en las empresas de actividades de servicios administrativos y de apoyo, por año, según tipo de personal y sexo, 2009-2010

Tipo de personal	2009		2010	
	Cantidad de personas	Participación (%)	Cantidad de personas	Participación (%)
Total de personal ocupado	10,520	100	10,829	100
Personal ocupado dependiente	10,292	97.8	10,590	97.8
Hombres	7,043	67.0	7,570	69.9
Mujeres	3,249	30.9	3,020	27.9
Personal no dependiente	228	2.2	239	2.2
Hombres	192	1.8	195	1.8
Mujeres	36	0.3	43	0.4

Fuente: Encuesta Nacional de Actividad Económica, ENAE 2011.

Cuadro 16.2REPÚBLICA DOMINICANA: Remuneraciones pagadas por las empresas de actividades de servicios administrativos y de apoyo, por año, según componente, 2009-2010
(En millones de RD\$)

Componente	2009		2010	
	Remuneraciones	Participación (%)	Remuneraciones	Participación (%)
Total de remuneraciones	2,149.54	100	2,386.99	100
Total sueldos y salarios	1,887.75	87.8	2,056.14	86.1
Bonos vacacionales	14.47	0.7	13.55	0.6
Corrientes	1,394.30	64.9	1,505.33	63.1
Regalías no imponibles	106.48	5.0	110.16	4.6
Salarios en especie	3.70	0.2	5.13	0.2
Preaviso	60.29	2.8	71.09	3.0
Otras remuneraciones	308.52	14.4	350.87	14.7
Aportes patronales	261.79	12.2	330.85	13.9
Aportes básicos	224.99	10.5	288.23	12.1
Aportes complementarios	8.81	0.4	9.75	0.4
Otros aportes	27.99	1.3	32.87	1.4

Fuente: Encuesta Nacional de Actividad Económica, ENAE 2011.

Cuadro 16.3

REPÚBLICA DOMINICANA: Remuneraciones pagadas por las empresas de actividades de servicios administrativos y de apoyo, por año y componente, según rango de empleados, 2009-2010
(En millones de RD\$)

Componente	2009			2010		
	Total	Aportes patronales	Sueldos y salarios	Total	Aportes patronales	Sueldos y salarios
Total remuneraciones	2,149.54	261.79	1,887.75	2,386.99	330.85	2,056.14
10 a 29	333.32	44.84	288.48	400.13	45.92	354.22
30 a 49	237.92	25.90	212.02	339.98	38.57	301.41
50 a 99	436.04	60.15	375.90	490.72	67.36	423.36
100 a 249	327.63	45.56	282.07	325.51	38.89	286.62
250 o más	814.62	85.34	729.28	830.64	140.11	690.53

Fuente: Encuesta Nacional de Actividad Económica, ENAE 2011.

Cuadro 16.4

REPÚBLICA DOMINICANA: Valor bruto de producción de las empresas de actividades de servicios administrativos y de apoyo, por año, según componente, 2009-2010
(En millones de RD\$)

Componente	2009			2010		
	Valor bruto de producción	Promedio*	Participación (%)	Valor bruto de producción	Promedio*	Participación (%)
Total	12,438.26	93.52	100	13,749.54	103.38	100
Comercio	38.70	0.29	0.3	17.01	0.13	0.1
Construcción y fabricación por cuenta propia	0.00	0.00	0.0	0.00	0.00	0.0
Industrial	95.78	0.72	0.8	92.32	0.69	0.7
Servicios	12,193.19	91.68	98.0	13,489.68	101.43	98.1
Otras fuentes	110.59	0.83	0.9	150.52	1.13	1.1

*: Promedio ponderado.

"Nota: Las actividades económicas diferentes a servicios son actividades secundarias que realizan las empresas. además, por otras fuentes se refiere a las actividades que no caen dentro de las especificadas."

Fuente: Encuesta Nacional de Actividad Económica, ENAE 2011.

Cuadro 16.5

REPÚBLICA DOMINICANA: Valor bruto de producción de las empresas de actividades de servicios administrativos y de apoyo, por año, según rango de empleados, 2009-2010
(En millones de RD\$)

Rango de empleados	2009			2010		
	Valor bruto de producción	Promedio*	Participación (%)	Valor bruto de producción	Promedio*	Participación (%)
Total	12,438.26	93.52	100.0	13,749.54	103.38	100.0
10 a 29	2,256.80	31.34	18.1	2,980.74	41.40	21.7
30 a 49	1,811.95	72.48	14.6	1,928.16	77.13	14.0
50 a 99	2,582.78	117.40	20.8	2,695.36	122.52	19.6
100 a 249	1,742.63	217.83	14.0	1,860.72	232.59	13.5
250 o más	4,044.12	674.02	32.5	4,284.56	714.09	31.2

*: Promedio ponderado.

Fuente: Encuesta Nacional de Actividad Económica, ENAE 2011.

Cuadro 16.6

REPÚBLICA DOMINICANA: Gasto total de las empresas de actividades de servicios administrativos y de apoyo, por año, según rango de empleados, 2009-2010
(En millones de RD\$)

Rango de empleados	2009			2010		
	Gasto	Promedio*	Participación (%)	Gasto	Promedio*	Participación (%)
Total	11,109.99	83.53	100	13,353.21	100.40	100
10 a 29	1,870.20	25.97	16.8	2,634.59	36.59	19.7
30 a 49	1,638.82	65.55	14.8	1,678.87	67.15	12.6
50 a 99	2,153.69	97.90	19.4	2,332.69	106.03	17.5
100 a 249	1,332.62	166.58	12.0	1,439.55	179.94	10.8
250 o más	4,114.66	685.78	37.0	5,267.51	877.92	39.4

*: Promedio ponderado.

Fuente: Encuesta Nacional de Actividad Económica, ENAE 2011.

Cuadro 16.7

REPÚBLICA DOMINICANA: Gasto total de las empresas de actividades de servicios administrativos y de apoyo, por año, según concepto de gasto, 2009-2010
(En millones de RD\$)

Componente	2009		2010	
	Gasto	Participación %	Gasto	Participación %
Total	11,109.99	100	13,353.21	100
Alquileres de bienes inmuebles	71.52	0.64	101.01	0.76
Alquileres de bienes muebles	137.01	1.23	76.26	0.57
Arrendamiento financiero	97.50	0.88	78.16	0.59
Combustibles y lubricantes consumidos	25.40	0.23	25.68	0.19
Comisiones pagadas a terceros por servicios no financieros	21.99	0.20	12.14	0.09
Costo de insumos y/o materiales consumidos para la producción de servicios	6,275.28	56.48	7,116.26	53.29
Costo de la materia prima y materiales consumidos para la producción de bienes	0.00	0.00	0.00	0.00
Costos de mercadería de bienes y servicios revendidos sin transformación	32.16	0.29	38.52	0.29
Factura de agua y basura	0.82	0.01	0.88	0.01
Factura de gas	0.03	0.00	0.05	0.00
Factura eléctrica	29.45	0.27	32.46	0.24
Fletes y acarreo (todo monto que no está incluido en el valor de compras o en los servicios recibidos)	0.77	0.01	8.19	0.06
Gastos por amortización	6.11	0.06	13.68	0.10
Gastos de exportación	0.00	0.00	0.00	0.00
Gastos en capacitación	34.89	0.31	37.49	0.28
Gastos en envases y envolturas	0.03	0.00	0.01	0.00
Gastos en investigación y desarrollo	0.00	0.00	0.00	0.00
Gastos extraordinarios	1,008.01	9.07	442.36	3.31
Gastos por depreciación	599.01	5.39	657.56	4.92
Honorarios profesionales	153.92	1.39	135.38	1.01
Intereses y cargos sobre préstamos	81.92	0.74	57.01	0.43
Otros gastos financieros	472.27	4.25	402.97	3.02
Primas de seguro no sociales	214.74	1.93	833.67	6.24
Propaganda, publicidad y relaciones públicas	253.32	2.28	213.54	1.60
Reparación y mantenimiento de maquinarias y equipos realizados por terceros	72.22	0.65	65.74	0.49
Reparación y mantenimiento de edificaciones realizados por terceros	6.06	0.05	11.53	0.09
Repuestos y accesorios	65.78	0.59	68.51	0.51
Royalty, patentes y marcas	13.40	0.12	14.70	0.11
Servicios de personal (Personas morales)	18.96	0.17	34.97	0.26
Servicios informáticos	3.29	0.03	3.31	0.02
Teléfono, Internet y otros servicios de telecomunicaciones	54.43	0.49	57.79	0.43
Trabajos de fabricación realizados por terceros con materia prima de la empresa	0.00	0.00	0.00	0.00
Vigilancia, seguridad y limpieza	11.56	0.10	16.64	0.12
Otros gastos (materiales y útiles de oficina, viáticos, etc.)	1,348.11	12.13	2,796.75	20.94

Fuente: Encuesta Nacional de Actividad Económica, ENAE 2011.

Cuadro 16.8

REPÚBLICA DOMINICANA: Ingresos de las empresas de actividades de servicios administrativos, por año, según rango de empleados, 2009-2010
(En millones de RD\$)

Rango de empleados	2009			2010		
	Ingresos	Promedio*	Participación (%)	Ingresos	Promedio*	Participación (%)
Total	13,357.10	100.43	100	14,173.26	106.57	100
10 a 29	2,265.64	31.47	16.96	2,996.38	41.62	21.14
30 a 49	1,844.03	73.76	13.81	1,957.09	78.28	13.81
50 a 99	2,602.88	118.31	19.49	2,700.84	122.77	19.06
100 a 249	1,743.03	217.88	13.05	1,860.92	232.61	13.13
250 o más	4,901.53	816.92	36.70	4,658.05	776.34	32.87

*: Promedio ponderado.

Fuente: Encuesta Nacional de Actividad Económica, ENAE 2011.

Cuadro 16.9

REPÚBLICA DOMINICANA: Ingresos de las empresas de actividades de servicios administrativos, por año, según concepto de ingresos, 2009-2010
(En millones de RD\$)

Concepto	2009		2010	
	Ingresos	Participación (%)	Ingresos	Participación (%)
Total	13,357.10	100	14,173.26	100
Comisiones por ventas de servicios a terceros	181.68	1.36	241.25	1.70
Comisiones recibidas por intermediación en la compra y venta de mercaderías	0.00	0.00	0.00	0.00
Ingresos por reparaciones	0.00	0.00	0.00	0.00
Ingresos extraordinarios	861.94	6.45	349.87	2.47
Ingresos financieros	24.74	0.19	35.33	0.25
Ingresos por subvenciones	0.00	0.00	0.00	0.00
Ingresos por alquileres y arrendamientos	231.74	1.73	274.51	1.94
Ingresos por prestaciones de servicios	11,577.65	86.68	12,698.64	89.60
Ingresos por transferencias percibidas	0.00	0.00	0.00	0.00
Ingresos por transporte de personas o fletes prestados a terceros ¹	202.11	1.51	275.28	1.94
Ingresos por ventas de mercaderías revendidas sin transformación	70.86	0.53	55.53	0.39
Trabajos de fabricación realizados por terceros	95.78	0.72	92.32	0.65
Venta de bienes producidos por la empresa	0.00	0.00	0.00	0.00
Otros ingresos	110.59	0.83	150.52	1.06

(¹): No está incluido en el apartado ingresos por prestaciones de servicios. actividad secundaria
Fuente: Encuesta Nacional de Actividad Económica, ENAE 2011.

Cuadro 16.10

REPÚBLICA DOMINICANA: Utilidad del ejercicio de las empresas de actividades de servicios administrativos, por año, según componente de cálculo, 2009-2010
(En millones de RD\$)

Componente	2009	2010
Utilidad del ejercicio ¹	-157.51	-1,825.88
Ingresos	13,357.10	14,173.26
Gastos	11,109.99	13,353.21
Remuneraciones	2,149.54	2,386.99
Depreciación	255.09	258.95

(¹): La utilidad del ejercicio es igual a los ingresos menos las remuneraciones pagadas, gastos y depreciación.
Fuente: Encuesta Nacional de Actividad Económica, ENAE 2011.

Cuadro 16.11

REPÚBLICA DOMINICANA: Utilidad del ejercicio de las empresas de actividades de servicios administrativos, por año, según rango de empleados, 2009-2010
(En millones de RD\$)

Rango de empleados	2009	2010
Utilidad del ejercicio ¹	-157.51	-1,825.88
10 a 29	33.39	-74.16
30 a 49	-97.81	-129.40
50 a 99	6.38	-129.10
100 a 249	82.78	95.85
250 o más	-182.25	-1,589.07

(¹): La utilidad del ejercicio es igual a los ingresos menos las remuneraciones pagadas, gastos y depreciación.
Fuente: Encuesta Nacional de Actividad Económica, ENAE 2011.

Cuadro 16.12

REPÚBLICA DOMINICANA: Rentabilidad de las empresas de actividades de servicios administrativos y de apoyo, por año y componente de cálculo, según rango de empleados, 2009-2010
(En millones de RD\$)

Rango de empleados	2009			2010		
	Rentabilidad	Utilidad del ejercicio	Ingresos	Rentabilidad	Utilidad del ejercicio	Ingresos
Total	-1.18	-157.51	13,357.10	-12.88	-1,825.88	14,173.26
10 a 29	1.47	33.39	2,265.64	-2.48	-74.16	2,996.38
30 a 49	-5.30	-97.81	1,844.03	-6.61	-129.40	1,957.09
50 a 99	0.24	6.38	2,602.88	-4.78	-129.10	2,700.84
100 a 249	4.75	82.78	1,743.03	5.15	95.85	1,860.92
250 o más	-3.72	-182.25	4,901.53	-34.11	-1,589.07	4,658.05

Notas:

(¹): La utilidad del ejercicio es igual a los ingresos, menos las remuneraciones pagadas, gastos y depreciación

(²): La rentabilidad es igual a la utilidad del ejercicio sobre los ingresos, multiplicado por cien.

Fuente: Encuesta Nacional de Actividad Económica, ENAE 2011.

Cuadro 16.13

REPÚBLICA DOMINICANA: Valores de los principales indicadores de las empresas de actividad de servicios administrativos y de apoyo, por año, según división de actividad económica, 2009-2010
(En millones de RD\$)

División	2009				2010			
	Valor bruto de producción	Valor agregado	Depreciación	Remuneraciones	Valor bruto de producción	Valor agregado	Depreciación	Remuneraciones
Actividad de servicios administrativos y de apoyo	12,438.26	3,502.99	255.09	2,149.54	13,749.54	2,025.90	258.95	2,386.99
Actividades de alquiler y arrendamiento	312.45	135.23	0.91	60.68	327.95	170.10	0.92	68.52
Actividades de agencias de empleo	50.81	36.65	0.00	35.42	45.55	38.84	0.02	38.40
Actividades de agencias de viajes, operadores turísticos y servicios de reservas	11,987.84	3,296.81	252.94	2,044.55	13,316.68	1,789.06	257.30	2,262.96
Actividades de seguridad e investigación	68.61	30.14	0.91	6.53	43.52	15.73	0.69	6.12
Actividades de servicios a edificios y paisajes	18.56	4.17	0.33	2.37	15.84	12.17	0.02	10.98

Fuente: Encuesta Nacional de Actividad Económica, ENAE 2011.

Cuadro 16.14

REPÚBLICA DOMINICANA: Utilidad del ejercicio de las empresas de actividad de servicios administrativos y de apoyo, por año y componente, según división de actividad económica, 2009-2010
(En millones de RD\$)

División	2009					2010				
	Utilidad del ejercicio	Ingresos	Gastos	Depreciación	Remuneraciones	Utilidad del ejercicio	Ingresos	Gastos	Depreciación	Remuneraciones
Actividad de servicios administrativos y de apoyo	-157.51	13,357.10	11,109.99	255.09	2,149.54	-1,825.88	14,173.26	13,353.21	258.95	2,386.99
Actividades de alquiler y arrendamiento	58.03	336.83	217.22	0.91	60.68	83.31	353.99	201.24	0.92	68.52
Actividades de agencias de empleo	0.89	50.81	14.50	0.00	35.42	0.23	45.55	6.90	0.02	38.40
Actividades de agencias de viajes, operadores turísticos y servicios de reservas	-240.49	12,872.69	10,815.69	252.94	2,044.55	-1,915.52	13,701.68	13,096.94	257.30	2,262.96
Actividades de seguridad e investigación	22.28	77.45	47.74	0.91	6.53	5.71	56.20	43.67	0.69	6.12
Actividades de servicios a edificios y paisajes	1.79	19.33	14.84	0.33	2.37	0.37	15.84	4.47	0.02	10.98

Nota: La utilidad del ejercicio es igual a los ingresos menos las remuneraciones pagadas, gastos y depreciación.
Fuente: Encuesta Nacional de Actividad Económica, ENAE 2011.

Cuadro 16.15

REPÚBLICA DOMINICANA: Remuneraciones de las empresas de actividad de servicios administrativos y de apoyo, por año y componente, según división de actividad económica, 2009-2010
(En millones de RD\$)

División	2009			2010		
	Total remuneración	Aportes patronales	Sueldos y salarios	Total remuneración	Aportes patronales	Sueldos y salarios
Actividad de servicios administrativos y de apoyo	2,149.54	261.79	1,887.75	2,386.99	330.85	2,056.14
Actividades de alquiler y arrendamiento	60.68	7.99	52.69	68.52	8.56	59.96
Actividades de agencias de empleo	35.42	2.76	32.66	38.40	3.24	35.16
Actividades de agencias de viajes, operadores turísticos y servicios de reservas	2,044.55	250.20	1,794.35	2,262.96	317.19	1,945.78
Actividades de seguridad e investigación	6.53	0.63	5.89	6.12	0.55	5.57
Actividades de servicios a edificios y paisajes	2.37	0.21	2.16	10.98	1.30	9.68

Fuente: Encuesta Nacional de Actividad Económica, ENAE 2011.

Cuadro 16.16

REPÚBLICA DOMINICANA: Empleados de las empresas de actividad de servicios administrativos y de apoyo, por año y sexo, según división de actividad económica, 2009-2010
(En millones de RD\$)

División	2009			2010		
	Total de empleados	Hombres	Mujeres	Total de empleados	Hombres	Mujeres
Actividad de servicios administrativos y de apoyo	10,292	7,043	3,249	10,590	7,570	3,020
Actividades de alquiler y arrendamiento	166	105	61	193	131	62
Actividades de agencias de empleo	63	48	15	64	50	14
Actividades de agencias de viajes, operadores turísticos y servicios de reservas	9,984	6,878	3,106	10,248	7,309	2,939
Actividades de seguridad e investigación	16	12	4	15	11	4
Actividades de servicios a edificios y paisajes	63	0	63	70	69	1

Fuente: Encuesta Nacional de Actividad Económica, ENAE 2011.



17 Establecimientos económicos

Estadísticas Económicas 2015

Cuadro 17.1

REPÚBLICA DOMINICANA: Total de empresas registradas por rango de ocupación, según sección y división de actividad económica, 2009-2013

Secciones	2009					Total
	Rango de ocupados					
	1 a 9	10 a 49	50 a 99	100 a 249	250 o más	
Total general	17,225	6,452	1,035	678	514	25,904
Agricultura, silvicultura y pesca	140	141	26	18	16	341
Explotación de minas y canteras	14	17	4	3	1	39
Industrias manufactureras	1,585	1,139	240	215	207	3,386
Suministro de electricidad, gas, vapor y aire acondicionado	25	27	7	3	10	72
Suministro de agua, alcantarillado, gestión de desechos y actividades de saneamiento	4	5	2	1	1	13
Construcción	904	349	37	24	11	1,325
Comercio al por mayor y al por menor; reparación de vehículos automotores y motocicletas	6,148	2,126	259	127	48	8,708
Transporte y almacenamiento	495	298	40	30	15	878
Alojamiento y servicios de comida	410	269	45	28	53	805
Información y comunicación	692	294	40	30	24	1,080
Actividades financieras y de seguros	1,600	298	55	41	27	2,021
Actividades inmobiliarias	2,107	281	31	15	3	2,437
Actividades profesionales, científicas y técnicas	1,446	408	46	22	13	1,935
Actividades administrativas y servicios de apoyo	606	203	54	34	30	927
Administración pública y defensa	3	6	2	5	4	20
Enseñanza	122	142	48	19	17	348
Servicios sociales y relacionados con la salud humana	373	197	42	42	20	674
Artes, entretenimiento y recreación	143	75	21	5	5	249
Otras actividades de servicios	407	176	36	16	9	644
Actividades de los hogares en calidad de empleadores	0	0	0	0	0	0
Actividades de organizaciones y órganos extraterritoriales	1	1	0	0	0	2
No declarado	0	0	0	0	0	0

Cuadro 17.1, continuación...

Secciones	2010						Total general
	1 a 9	10 a 49	50 a 99	100 a 249	250 o más	No declarado	
Total general	25,578	8,453	1,169	726	519	2,533	38,978
Agricultura, silvicultura y pesca	238	175	30	18	16	4	481
Explotación de minas y canteras	18	24	6	3	3	30	84
Industrias manufactureras	2,344	1,277	247	219	204	19	4,310
Suministro de electricidad, gas, vapor y aire acondicionado	20	26	8	4	4	0	62
Suministro de agua, alcantarillado, gestión de desechos y actividades de saneamiento	25	17	4	3	5	1	55
Construcción	1,227	386	39	28	12	41	1,733
Comercio al por mayor y al por menor; reparación de vehículos automotores y motocicletas	9,542	2,665	276	127	48	503	13,161
Transporte y almacenamiento	680	336	43	29	14	12	1,114
Alojamiento y servicios de comida	888	407	48	31	55	696	2,125
Información y comunicación	810	321	43	30	23	6	1,233
Actividades financieras y de seguros	1,975	376	72	49	27	18	2,517
Actividades inmobiliarias	2,410	321	32	16	3	14	2,796
Actividades profesionales, científicas y técnicas	2,070	474	54	24	14	89	2,725
Actividades administrativas y servicios de apoyo	758	229	67	39	31	5	1,129
Administración pública y defensa	0	0	0	0	0	0	0
Enseñanza	361	651	64	16	14	1,016	2,122
Servicios sociales y relacionados con la salud humana	739	255	50	47	25	11	1,127
Artes, entretenimiento y recreación	294	162	36	21	11	38	562
Otras actividades de servicios	1,134	344	50	22	10	26	1,586
Actividades de los hogares en calidad de empleadores	34	0	0	0	0	4	38
Actividades de organizaciones y órganos extraterritoriales	11	7	0	0	0	0	18
No declarado	0	0	0	0	0	0	0

Cuadro 17.1, continuación...

Secciones	2011						Total general
	1 a 9	10 a 49	50 a 99	100 a 249	250 o más	No declarado	
Total general	27,490	8,497	1,080	657	479	2,480	40,683
Agricultura, silvicultura y pesca	221	137	15	13	11	134	531
Explotación de minas y canteras	23	28	6	3	2	28	90
Industrias manufactureras	2,599	1,173	211	182	169	17	4,351
Suministro de electricidad, gas, vapor y aire acondicionado	38	32	8	4	9	0	91
Suministro de agua, alcantarillado, gestión de desechos y actividades de saneamiento	28	19	7	3	2	1	60
Construcción	1,141	343	30	24	11	6	1,555
Comercio al por mayor y al por menor; reparación de vehículos automotores y motocicletas	9,842	2,595	249	97	49	590	13,422
Transporte y almacenamiento	661	269	36	25	11	0	1,002
Alojamiento y servicios de comida	1,106	479	54	33	54	664	2,390
Información y comunicación	699	252	15	24	18	2	1,010
Actividades financieras y de seguros	2,180	408	77	56	24	4	2,749
Actividades inmobiliarias	2,233	267	27	10	2	5	2,544
Actividades profesionales, científicas y técnicas	2,591	541	60	23	12	4	3,231
Actividades administrativas y servicios de apoyo	820	252	71	40	37	3	1,223
Administración pública y defensa	0	0	0	0	0	0	0
Enseñanza	538	838	75	21	17	990	2,479
Servicios sociales y relacionados con la salud humana	971	284	51	48	26	1	1,381
Artes, entretenimiento y recreación	346	188	39	25	13	30	641
Otras actividades de servicios	1,393	385	49	26	11	1	1,865
Actividades de los hogares en calidad de empleadores	40	0	0	0	0	0	40
Actividades de organizaciones y órganos extraterritoriales	20	7	0	0	1	0	28
No declarado	0	0	0	0	0	0	0

Cuadro 17.1, continuación...

Secciones	2012						Total general
	1 a 9	10 a 49	50 a 99	100 a 249	250 o más	No declarado	
Total general	32,448	10,803	1,412	935	792	4,169	50,559
Agricultura, silvicultura y pesca	320	171	32	22	22	43	610
Explotación de minas y canteras	23	31	6	3	5	30	98
Industrias manufactureras	3,008	1,275	248	208	210	212	5,161
Suministro de electricidad, gas, vapor y aire acondicionado	18	15	9	6	6	0	54
Suministro de agua, alcantarillado, gestión de desechos y actividades de saneamiento	48	23	6	3	5	3	88
Construcción	1,437	440	40	33	24	69	2,043
Comercio al por mayor y al por menor; reparación de vehículos automotores y motocicletas	11,974	3,478	332	147	80	1,331	17,342
Transporte y almacenamiento	717	340	50	31	19	30	1,187
Alojamiento y servicios de comida	1,409	649	81	50	64	723	2,976
Información y comunicación	769	305	26	15	22	23	1,160
Actividades financieras y de seguros	2,197	514	84	63	53	83	2,994
Actividades inmobiliarias	2,286	371	33	14	8	77	2,789
Actividades profesionales, científicas y técnicas	2,944	666	69	30	24	194	3,927
Actividades administrativas y servicios de apoyo	1,073	349	80	61	56	26	1,645
Administración pública y defensa	12	34	21	37	54	0	158
Enseñanza	723	1,010	126	55	39	1,002	2,955
Servicios sociales y relacionados con la salud humana	1,326	374	56	67	44	84	1,951
Artes, entretenimiento y recreación	393	197	46	46	35	86	803
Otras actividades de servicios	1,640	544	66	41	21	139	2,451
Actividades de los hogares en calidad de empleadores	113	9	0	1	0	14	137
Actividades de organizaciones y órganos extraterritoriales	18	8	1	2	1	0	30
No declarado	0	0	0	0	0	0	0

Cuadro 17.1

Secciones	2013						Total general
	1 a 9	10 a 49	50 a 99	100 a 249	250 o más	No declarado	
Total general	32,876	10,560	942	782	1,400	9,730	56,290
Agricultura, silvicultura y pesca	319	176	23	22	33	148	721
Explotación de minas y canteras	25	28	4	3	4	40	104
Industrias manufactureras	2,966	1,151	195	211	233	428	5,184
Suministro de electricidad, gas, vapor y aire acondicionado	20	19	7	7	9	18	80
Suministro de agua, alcantarillado, gestión de desechos y actividades de saneamiento	42	17	3	4	6	11	83
Construcción	1,500	384	35	18	38	895	2,870
Comercio al por mayor y al por menor; reparación de vehículos automotores y motocicletas	11,899	3,338	154	77	335	2,463	18,266
Transporte y almacenamiento	748	332	32	16	50	128	1,306
Alojamiento y servicios de comida	1,434	623	52	66	86	801	3,062
Información y comunicación	810	256	12	20	23	163	1,284
Actividades financieras y de seguros	2,241	521	66	52	83	616	3,579
Actividades inmobiliarias	2,556	388	14	8	34	803	3,803
Actividades profesionales, científicas y técnicas	3,117	718	34	26	71	1,465	5,431
Actividades administrativas y servicios de apoyo	1,097	381	62	58	82	145	1,825
Administración pública y defensa	12	34	38	55	21	2	162
Enseñanza	695	949	52	39	119	1,031	2,885
Servicios sociales y relacionados con la salud humana	1,284	374	68	43	55	129	1,953
Artes, entretenimiento y recreación	397	201	46	35	47	135	861
Otras actividades de servicios	1,572	540	42	21	70	267	2,512
Actividades de los hogares en calidad de empleadores	110	9	1	0	0	16	136
Actividades de organizaciones y órganos extraterritoriales	18	8	2	1	1	4	34
No declarado	14	113	0	0	0	22	149

... : Información no disponible.

Fuente: Directorio de Empresas y Establecimientos, DEE 2009-2013.

Cuadro 17.2

REPÚBLICA DOMINICANA: Distribución de empresas registradas, según sección y división de actividad económica, 2009-2013

Secciones y divisiones de actividad económica, CIU revisión 4	Empresas 2009	Distribución (%) 2009	Empresas 2010	Distribución % 2010	Empresas 2011	Distribución % 2011	Empresas 2012	Distribución % 2012	Empresas 2013	Distribución % 2013
Total general	25,884	100	38,978	100	40,683	100	50,403	100	56,128	100
Agricultura, silvicultura y pesca	341	1.32	481	1.09	531	1.31	587	1.16	721	1.28
Agricultura, ganadería, caza y actividades de servicios conexas	335	1.29	465	1.06	518	1.27	569	1.13	695	1.24
Pesca y acuicultura	3	0.01	5	0.01	5	0.01	10	0.02	14	0.02
Silvicultura y extracción de madera	3	0.01	11	0.02	8	0.02	8	0.02	12	0.02
Explotación de minas y canteras	39	0.15	84	0.19	90	0.22	98	0.19	104	0.19
Explotación de otras minas y canteras	28	0.11	70	0.16	74	0.18	78	0.15	88	0.16
Extracción de carbón y lignito, extracción de turba	5	0.02	5	0.01	5	0.01	6	0.01	3	0.01
Extracción de minerales metalíferos	6	0.02	8	0.02	10	0.02	12	0.02	12	0.02
Extracción de petróleo crudo y gas natural	0	0.00	1	0.00	1	0.00	1	0.00	1	0.00
Industrias manufactureras	3,386	13.08	4,310	10.28	4,351	10.69	5,138	10.19	5,184	9.24
Actividades de impresión y reproducción de grabaciones	426	1.65	553	1.26	283	0.70	566	1.12	594	1.06
Elaboración de bebidas	176	0.68	216	0.55	226	0.56	255	0.51	257	0.46
Elaboración de productos alimenticios	416	1.61	699	1.75	844	2.07	1,003	1.99	1,001	1.78
Elaboración de productos de tabaco	73	0.28	77	0.17	60	0.15	81	0.16	81	0.14
Fabricación de coque y de productos de la refinación del petróleo	19	0.07	21	0.05	22	0.05	21	0.04	19	0.03
Fabricación de cueros y productos conexos	64	0.25	66	0.20	42	0.10	47	0.09	42	0.07
Fabricación de equipos eléctricos	186	0.72	204	0.47	212	0.52	214	0.42	#N/A	#N/A
Fabricación de la maquinaria y equipo n.c.p.	108	0.42	118	0.27	124	0.30	123	0.24	118	0.21
Fabricación de los productos informáticos, electrónicos y ópticos	101	0.39	128	0.41	147	0.36	142	0.28	128	0.23
Fabricación de metales comunes	100	0.39	112	0.25	98	0.24	90	0.18	83	0.15
Fabricación de muebles	196	0.76	252	0.57	262	0.64	316	0.63	309	0.55
Fabricación de otros productos minerales no metálicos	176	0.68	212	0.48	214	0.53	251	0.50	248	0.44
Fabricación de otros tipos de equipos de transporte	3	0.01	3	0.01	5	0.01	5	0.01	10	0.02
Fabricación de papel y de los productos de papel	17	0.07	69	0.16	59	0.15	75	0.15	75	0.13
Fabricación de prendas de vestir	218	0.84	303	0.71	249	0.61	375	0.74	382	0.68
Fabricación de productos de caucho y plástico	22	0.08	122	0.28	280	0.69	134	0.27	125	0.22
Fabricación de productos derivados del metal, excepto maquinaria y equipo	230	0.89	296	0.67	332	0.82	375	0.74	387	0.69
Fabricación de productos farmacéuticos, sustancias químicas medicinales y de productos botánicos	129	0.50	129	0.29	115	0.28	113	0.22	116	0.21
Fabricación de productos textiles	198	0.76	219	0.50	180	0.44	190	0.38	212	0.38
Fabricación de sustancias y productos químicos	201	0.78	229	0.58	195	0.48	206	0.41	223	0.40
Fabricación de vehículos automotores, remolques y semirremolques	20	0.08	22	0.05	12	0.03	14	0.03	18	0.03
Otras industrias manufactureras	70	0.27	90	0.20	95	0.23	134	0.27	141	0.25
Producción de madera y fabricación de productos de madera y corcho, excepto muebles; fabricación de artículos de paja y de materiales trenzables	90	0.35	131	0.30	237	0.58	272	0.54	259	0.46
Reparación e instalación de la maquinaria y equipo	11	0.04	39	0.09	58	0.14	135	0.27	143	0.25
Suministro de electricidad, gas, vapor y aire acondicionado	72	0.28	62	0.65	91	0.22	56	0.11	80	0.14
Suministro de electricidad, gas, vapor y aire acondicionado	72	0.28	62	0.65	91	0.22	56	0.11	80	0.14
Suministro de agua; alcantarillado, gestión de desechos y actividades de saneamiento	13	0.05	55	0.12	60	0.15	88	0.17	83	0.15
Actividades de saneamiento y otros servicios de gestión de desechos	0	0.00	5	0.01	7	0.02	5	0.01	4	0.01
Alcantarillado	0	0.00	0	0.00	1	0.00	3	0.01	2	0.00

Cuadro 17.2, continuación...

Secciones y divisiones de actividad económica, CIU revisión 4	Empresas 2009	Distribución (%) 2009	Empresas 2010	Distribución % 2010	Empresas 2011	Distribución % 2011	Empresas 2012	Distribución % 2012	Empresas 2013	Distribución % 2013
Captación, tratamiento y suministro de agua	2	0.01	24	0.05	18	0.04	24	0.05	21	0.04
Recolección, tratamiento y eliminación de desechos, recuperación de materiales	11	0.04	26	0.06	34	0.08	56	0.11	56	0.10
Construcción	1,325	5.12	1,733	3.98	1,555	3.82	2,043	4.05	2,870	5.11
Actividades especializadas de la construcción	268	1.04	369	0.88	372	0.91	490	0.97	564	1.00
Construcción de edificios	1,057	4.08	1,301	2.96	1,113	2.74	1,450	2.88	2,170	3.87
Ingeniería civil	0	0	63	0.14	70	0.17	103	0.20	136	0.24
Comercio al por mayor y al por menor; reparación de los vehículos de motor y de las motocicletas	8,708	33.64	13,161	31.44	13,422	32.99	17,257	34.24	18,266	32.54
Comercio al por mayor y al por menor; reparación de vehículos automotores y motocicletas	1,900	7.34	2,759	6.30	3,017	7.42	3,708	7.36	3,823	6.81
Comercio al por mayor, excepto de los vehículos de motor y las motocicletas	2,250	8.69	2,651	6.34	2,368	5.82	3,172	6.29	3,991	7.11
Comercio al por menor, excepto el comercio de vehículos automotores y motocicletas	4,558	17.61	7,751	18.80	8,037	19.76	10,376	20.59	10,452	18.62
Transporte y almacenamiento	878	3.39	1,114	2.81	1,002	2.46	1,189	2.36	1,306	2.33
Correo y servicios de mensajería	40	0.15	44	0.15	34	0.08	51	0.10	54	0.10
Depósito y actividades de transporte complementarias	322	1.24	358	0.89	320	0.79	309	0.61	339	0.60
Transporte por vía acuática	31	0.12	35	0.11	49	0.12	61	0.12	71	0.13
Transporte por vía aérea	62	0.24	65	0.19	77	0.19	90	0.18	95	0.17
Transporte por vía terrestre; transporte por tuberías	423	1.63	612	1.47	522	1.28	678	1.35	747	1.33
Alojamiento y servicios de comida	805	3.11	2,125	5.24	2,390	5.87	3,082	6.11	3,062	5.46
Alojamiento	386	1.49	1,217	2.89	1,295	3.18	1,404	2.79	1,397	2.49
Servicio de alimento y bebida	419	1.62	908	2.36	1,095	2.69	1,678	3.33	1,665	2.97
Información y comunicación	1,080	4.17	1,233	2.94	1,010	2.48	1,160	2.30	1,284	2.29
Actividades de producción de películas, de video de programas de televisión, grabación y publicación de música y sonido	29	0.11	46	0.10	58	0.14	84	0.17	136	0.24
Actividades de programación y distribución	28	0.11	63	0.14	99	0.24	143	0.28	171	0.30
Actividades de publicación	0	0.00	143	0.32	54	0.13	69	0.14	78	0.14
Actividades del servicio informativo	19	0.07	34	0.08	39	0.10	46	0.09	56	0.10
Programación informática. Consultorías y actividades relacionadas	187	0.72	230	0.52	271	0.67	312	0.62	338	0.60
Telecomunicaciones	682	2.63	717	1.76	489	1.20	505	1.00	505	0.90
Actividades financieras y de seguros	2,021	7.81	2,517	7.61	2,749	6.76	2,994	5.94	3,579	6.38
Actividades financieras a los servicios financieros y actividades de seguros	447	1.73	500	1.29	549	1.35	600	1.19	625	1.11
Seguros, reaseguros y fondos de pensiones, excepto los planes de seguridad social de afiliación obligatoria	65	0.25	121	0.53	157	0.39	163	0.32	171	0.30
Servicios financieros, excepto seguros y fondos de pensiones	1,509	5.83	1,896	5.79	2,043	5.02	2,231	4.43	2,783	4.96
Actividades inmobiliarias	2,437	9.42	2,796	6.35	2,544	6.25	2,789	5.53	3,803	6.78
Actividades inmobiliarias	2,437	9.42	2,796	6.35	2,544	6.25	2,789	5.53	3,803	6.78
Actividades profesionales, científicas y técnicas	1,935	7.48	2,725	6.22	3,231	7.94	3,934	7.81	5,431	9.68
Actividades de arquitectura e ingeniería; ensayos y análisis técnicos	421	1.63	676	1.54	814	2.00	945	1.87	1,896	3.38
Actividades de oficinas centrales, actividades de administración de empresas y de consultoría sobre administración de empresas	405	1.56	433	0.98	464	1.14	496	0.98	700	1.25
Actividades jurídicas y de contabilidad	528	2.04	835	1.90	1,022	2.51	1,375	2.73	1,538	2.74
Actividades veterinarias	52	0.20	88	0.20	102	0.25	139	0.28	138	0.25
Investigación y desarrollo científicos	21	0.08	24	0.05	29	0.07	29	0.06	33	0.06

Cuadro 17.2

Secciones y divisiones de actividad económica, CIU revisión 4	Empresas 2009	Distribución (%) 2009	Empresas 2010	Distribución % 2010	Empresas 2011	Distribución % 2011	Empresas 2012	Distribución % 2012	Empresas 2013	Distribución % 2013
Otras actividades profesionales, científicas y técnicas	181	0.70	251	0.60	317	0.78	358	0.71	415	0.74
Publicidad e investigación de mercados	327	1.26	418	0.95	483	1.19	592	1.17	711	1.27
Actividades administrativas y servicios de apoyo	927	3.58	1,129	2.70	1,223	3.01	1,648	3.27	1,825	3.25
Actividades de las agencias de empleo	11	0.04	26	0.06	41	0.10	63	0.12	67	0.12
Actividades de oficinas administrativas, soporte de oficinas y otras actividades de soporte de negocios	7	0.03	19	0.07	48	0.12	160	0.32	167	0.30
Actividades de seguridad e investigación	195	0.75	226	0.56	260	0.64	306	0.61	363	0.65
Actividades de servicio a edificios y paisajes (jardines, áreas verdes)	74	0.29	116	0.26	142	0.35	215	0.43	242	0.43
Actividades de alquiler y arrendamiento	167	0.65	227	0.52	267	0.66	363	0.72	393	0.70
Agencias de viajes, operadores turísticos, servicios de reservaciones y actividades relacionadas	476	1.84	515	1.23	465	1.14	541	1.07	593	1.06
Enseñanza	348	1.34	2,122	5.87	2,479	6.09	2,956	5.86	2,885	5.14
Enseñanza	348	1.34	2,122	5.87	2,479	6.09	2,956	5.86	2,885	5.14
Servicios sociales y relacionados con la salud humana	674	2.60	1,127	2.66	1,381	3.39	1,954	3.88	1,953	3.48
Actividades relacionadas con la salud humana	654	2.53	1,074	2.54	1,315	3.23	1,808	3.59	1,806	3.22
Instituciones residenciales de cuidado	20	0.08	31	0.07	37	0.09	55	0.11	56	0.10
Servicios sociales sin alojamiento	0	0.00	22	0.05	29	0.07	91	0.18	91	0.16
Artes, entretenimiento y recreación	249	0.96	562	5.72	641	1.58	805	1.60	861	1.53
Actividades de arte, entretenimiento y creatividad	42	0.16	56	0.13	67	0.16	82	0.16	135	0.24
Actividades de juego y apuestas	40	0.15	225	4.95	250	0.61	337	0.67	332	0.59
Actividades deportivas, de diversión y esparcimiento	156	0.60	258	0.59	295	0.73	348	0.69	352	0.63
Bibliotecas, archivos, museos y otras actividades culturales	11	0.04	23	0.05	29	0.07	38	0.08	42	0.07
Otras actividades de servicios	644	2.49	1,586	4.01	1,865	4.58	2,458	4.88	2,512	4.48
Actividades de asociaciones u organizaciones	341	1.32	617	1.78	663	1.63	785	1.56	877	1.56
Otras actividades de servicios	146	0.56	698	1.59	838	2.06	1,232	2.44	1,159	2.06
Reparación de computadoras y enseres de uso personal y doméstico	157	0.61	271	0.65	364	0.89	441	0.87	476	0.85
Actividades de los hogares en calidad de empleadores, actividades indiferenciadas de producción de bienes y servicios de los hogares para uso propio	0	0.00	38	0.09	40	0.10	137	0.27	136	0.24
Actividades de los hogares en calidad de empleadores de personal doméstico	0	0	37	0.08	39	0.10	136	0.27	135	0.24
Actividades indiferenciadas de producción de bienes y servicios de los hogares privados para uso propio	0	0	1	0.00	1	0.00	1	0.00	1	0.00
Actividades de organizaciones y órganos extraterritoriales	2	0.01	18	0.04	28	0.07	30	0.06	34	0.06
Actividades de organizaciones y órganos extraterritoriales	2	0.01	18	0.04	28	0.07	30	0.06	34	0.06
No declarado*	0	0.00	0	0.00	0	0.00	0	0.00	149	0.27

... : Información no disponible.

Fuente: Directorio de Empresas y Establecimientos, DEE 2009-2013.

Cuadro 17.3

REPÚBLICA DOMINICANA: Total de empresas registradas por provincia, según actividad económica, al año 2013

Provincia	Actividad económica							
	Total	Agricultura, silvicultura y pesca	Explotación de minas y canteras	Industrias manufactureras	Suministro de electricidad, gas, vapor y aire acondicionado	Suministro de agua, alcantarillado, gestión de desechos y actividades de saneamiento	Construcción	Comercio al por mayor y al por menor; reparación de vehículos automotores y motocicletas
Total	56,290	721	104	5,184	80	83	2,870	18,266
Sin respuesta	10	0	0	0	0	0	0	9
Distrito Nacional	25,497	245	68	1,958	45	37	1,748	7,136
Azua	282	7	0	34	1	0	3	122
Baoruco	62	0	0	3	1	0	2	31
Barahona	354	2	2	32	0	1	15	126
Dajabón	152	0	0	9	1	0	3	83
Duarte	1,608	23	1	125	0	4	24	695
Elías Piña	22	0	0	1	0	0	0	5
El Seibo	171	8	0	18	0	0	3	70
Españat	441	8	0	47	0	0	8	164
Independencia	22	0	1	2	0	0	1	7
La Altagracia	1,229	20	1	82	3	1	49	385
La Romana	1,475	15	2	121	2	1	60	384
La Vega	1,170	48	0	130	1	3	21	486
María Trinidad Sánchez	620	8	0	50	1	1	9	279
Montecristi	259	19	1	21	0	0	2	132
Pedernales	28	2	0	3	0	0	0	6
Peravia	399	3	1	32	0	1	3	182
Puerto Plata	2,077	36	1	115	3	0	34	640
Hermanas Mirabal	299	7	0	26	0	0	2	159
Samaná	468	1	0	19	5	1	9	104
San Cristóbal	1,157	10	4	168	2	1	42	428
San Juan	313	3	0	28	0	1	8	137
San Pedro de Macorís	545	10	0	61	3	0	19	174
Sánchez Ramírez	229	6	1	17	0	0	17	89
Santiago	7,762	100	7	881	3	4	220	2,767
Santiago Rodríguez	186	2	0	17	0	0	2	105
Valverde	461	23	0	43	0	2	3	217
Monseñor Nouel	436	7	1	47	0	0	12	163
Monte Plata	176	8	0	18	0	1	5	82
Hato Mayor	260	9	2	20	0	0	2	111
San José de Ocoa	130	2	0	14	0	0	1	41
Santo Domingo	7,990	89	11	1,042	9	24	543	2,747

Cuadro 17.3, continuación...

Provincia	Actividad económica							
	Total	Transporte y almacenamiento	Alojamiento y servicios de comida	Información y comunicación	Actividades financieras y de seguros	Actividades inmobiliarias	Actividades profesionales, científicas y técnicas	Actividades administrativas y servicios de apoyo
Total	56,290	1,306	3,062	1,284	3,579	3,803	5,431	1,825
Sin respuesta	10	0	0	0	0	0	0	0
Distrito Nacional	25,497	600	1,028	786	2,074	2,193	3,192	974
Azua	282	8	15	9	10	3	12	4
Baoruco	62	0	3	3	2	0	2	1
Barahona	354	6	50	9	14	6	22	4
Dajabón	152	5	14	3	7	2	3	1
Duarte	1,608	16	96	29	63	52	118	34
Elías Piña	22	0	1	0	1	0	1	1
El Seibo	171	5	14	3	2	6	9	4
Españolat	441	6	20	5	33	25	40	16
Independencia	22	1	2	1	0	1	1	0
La Altagracia	1,229	38	163	23	51	78	85	82
La Romana	1,475	41	76	22	133	210	110	51
La Vega	1,170	11	67	32	40	22	54	29
María Trinidad Sánchez	620	7	78	11	27	30	34	9
Montecristi	259	6	20	4	11	8	7	5
Pedernales	28	0	7	1	1	1	4	1
Peravia	399	11	19	5	22	6	20	7
Puerto Plata	2,077	44	284	26	110	271	157	62
Hermanas Mirabal	299	2	9	6	13	4	33	1
Samaná	468	10	119	6	36	80	26	18
San Cristóbal	1,157	46	48	12	66	50	61	27
San Juan	313	4	26	8	13	4	20	4
San Pedro de Macorís	545	5	53	3	31	17	34	11
Sánchez Ramírez	229	1	10	2	12	2	29	3
Santiago	7,762	180	372	126	438	399	634	228
Santiago Rodríguez	186	2	20	4	3	2	4	2
Valverde	461	7	23	5	22	11	31	4
Monseñor Nouel	436	4	26	9	24	14	18	10
Monte Plata	176	3	14	2	8	2	6	1
Hato Mayor	260	5	21	0	8	7	23	6
San José de Ocoa	130	0	13	1	3	0	3	1
Santo Domingo	7,990	232	351	128	301	297	638	224

Cuadro 17.3

Provincia	Actividad económica								
	Total	Administración pública y defensa	Enseñanza	Servicios sociales y relacionados con la salud humana	Artes, entretenimiento y recreación	Otras actividades de servicios	Actividades de los hogares en calidad de empleadores	Actividades de organizaciones y órganos extraterritoriales	Sin respuesta
Total	56,290	162	2,885	1,953	861	2,512	136	34	149
Sin respuesta	10	0	0	0	0	1	0	0	0
Distrito Nacional	25,497	64	812	754	382	1,239	82	34	46
Azua	282	1	19	17	5	12	0	0	0
Baoruco	62	3	6	2	1	2	0	0	0
Barahona	354	5	30	16	2	11	0	0	1
Dajabón	152	2	5	6	4	4	0	0	0
Duarte	1,608	3	102	106	20	89	1	0	7
Elías Piña	22	4	4	2	0	2	0	0	0
El Seibo	171	1	10	9	4	5	0	0	0
Españat	441	5	29	10	7	16	0	0	2
Independencia	22	2	1	2	0	0	0	0	0
La Altagracia	1,229	6	53	34	33	39	0	0	3
La Romana	1,475	4	123	44	18	52	6	0	0
La Vega	1,170	6	63	64	29	60	0	0	4
María Trinidad Sánchez	620	0	23	16	10	24	1	0	2
Montecristi	259	3	7	8	1	3	0	0	1
Pedernales	28	0	1	0	0	1	0	0	0
Peravia	399	4	25	28	3	20	5	0	2
Puerto Plata	2,077	3	107	65	56	54	9	0	0
Hermanas Mirabal	299	0	6	9	8	13	0	0	1
Samaná	468	0	8	7	6	11	2	0	0
San Cristóbal	1,157	4	75	25	21	59	5	0	3
San Juan	313	2	23	15	1	16	0	0	0
San Pedro de Macorís	545	5	56	20	15	28	0	0	0
Sánchez Ramírez	229	0	15	6	5	9	1	0	4
Santiago	7,762	12	424	414	122	378	20	0	33
Santiago Rodríguez	186	0	10	9	1	3	0	0	0
Valverde	461	5	17	16	7	23	0	0	2
Monseñor Nouel	436	0	22	36	11	30	0	0	2
Monte Plata	176	1	10	3	5	7	0	0	0
Hato Mayor	260	3	16	10	7	10	0	0	0
San José de Ocoa	130	1	39	7	1	3	0	0	0
Santo Domingo	7,990	13	744	193	76	288	4	0	36

... : Información no disponible.

Fuente: Directorio de Empresas y Establecimientos (DEE), 2013.

Cuadro 17.4

REPÚBLICA DOMINICANA: Total de empresas y establecimientos registrados por sección y división CIIU 4, según la actividad económica, 2009 - 2013

Secciones y divisiones de actividad económica, CIIU revisión 4	Empresas 2009	Distribución (%) 2009	Empresas y establecimientos 2010	Distribución % 2010	Empresas y establecimientos 2011	Distribución % 2011	Empresas y establecimientos 2012	Distribución % 2012	Empresas y establecimientos 2013	Distribución % 2013
Total general	25,884	100	44,020	100	46,282	100	56,577	100	#N/A	#N/A
Agricultura, silvicultura y pesca	341	1.32	481	1.09	546	1.18	610	1.08	732	#N/A
Agricultura, ganadería, caza y actividades de servicios conexas	335	1.29	465	1.06	533	1.15	590	1.04	706	#N/A
Pesca y acuicultura	3	0.01	5	0.01	5	0.01	12	0.02	12	#N/A
Silvicultura y extracción de madera	3	0.01	11	0.02	8	0.02	8	0.01	14	#N/A
Explotación de minas y canteras	39	0.15	84	0.19	90	0.19	98	0.17	105	#N/A
Explotación de otras minas y canteras	28	0.11	70	0.16	74	0.16	78	0.14	86	#N/A
Extracción de carbón y lignito, extracción de turba	5	0.02	5	0.01	5	0.01	6	0.01	3	#N/A
Extracción de minerales metalíferos	6	0.02	8	0.02	10	0.02	12	0.02	12	#N/A
Extracción de petróleo crudo y gas natural	0	0.00	1	0.00	1	0.00	1	0.00	1	#N/A
Industrias manufactureras	3,386	13.08	4,524	10.28	4,650	10.05	5,434	9.60	5,480	#N/A
Actividades de impresión y reproducción de grabaciones	426	1.65	553	1.26	284	0.61	575	1.02	603	#N/A
Elaboración de bebidas	176	0.68	243	0.55	256	0.55	285	0.50	287	#N/A
Elaboración de productos alimenticios	416	1.61	771	1.75	917	1.98	1,081	1.91	1,079	#N/A
Elaboración de productos de tabaco	73	0.28	77	0.17	62	0.13	83	0.15	83	#N/A
Fabricación de coque y de productos de la refinación del petróleo	19	0.07	21	0.05	22	0.05	21	0.04	19	#N/A
Fabricación de cueros y productos conexos	64	0.25	88	0.20	63	0.14	67	0.12	62	#N/A
Fabricación de equipos eléctricos	186	0.72	205	0.47	212	0.46	214	0.38	213	#N/A
Fabricación de la maquinaria y equipo n.c.p.	108	0.42	118	0.27	126	0.27	125	0.22	120	#N/A
Fabricación de los productos informáticos, electrónicos y ópticos	101	0.39	180	0.41	196	0.42	191	0.34	177	#N/A
Fabricación de metales comunes	100	0.39	112	0.25	101	0.22	90	0.16	83	#N/A
Fabricación de muebles	196	0.76	252	0.57	268	0.58	324	0.57	317	#N/A
Fabricación de otros productos minerales no metálicos	176	0.68	212	0.48	219	0.47	258	0.46	255	#N/A
Fabricación de otros tipos de equipos de transporte	3	0.01	3	0.01	5	0.01	5	0.01	10	#N/A
Fabricación de papel y de los productos de papel	17	0.07	69	0.16	61	0.13	81	0.14	81	#N/A
Fabricación de prendas de vestir	218	0.84	314	0.71	260	0.56	387	0.68	394	#N/A
Fabricación de productos de caucho y plástico	22	0.08	122	0.28	303	0.65	140	0.25	131	#N/A
Fabricación de productos derivados del metal, excepto maquinaria y equipo	230	0.89	297	0.67	337	0.73	379	0.67	391	#N/A
Fabricación de productos farmacéuticos, sustancias químicas medicinales y de productos botánicos	129	0.50	129	0.29	122	0.26	117	0.21	120	#N/A
Fabricación de productos textiles	198	0.76	219	0.50	186	0.40	196	0.35	218	#N/A
Fabricación de sustancias y productos químicos	201	0.78	257	0.58	217	0.47	232	0.41	249	#N/A

Cuadro 17.4, continuación...

Secciones y divisiones de actividad económica, CIIU revisión 4	Empresas 2009	Distribución (%) 2009	Empresas y establecimientos 2010	Distribución % 2010	Empresas y establecimientos 2011	Distribución % 2011	Empresas y establecimientos 2012	Distribución % 2012	Empresas y establecimientos 2013	Distribución % 2013
Fabricación de vehículos automotores, remolques y semirremolques	20	0.08	22	0.05	12	0.03	14	0.02	18	#N/A
Otras industrias manufactureras	70	0.27	90	0.20	110	0.24	151	0.27	158	#N/A
Producción de madera y fabricación de productos de madera y corcho, excepto muebles; fabricación de artículos de paja y de materiales trenzables	90	0.35	131	0.30	253	0.55	281	0.50	268	#N/A
Reparación e instalación de la maquinaria y equipo	11	0.04	39	0.09	58	0.13	136	0.24	144	#N/A
Suministro de electricidad, gas, vapor y aire acondicionado	72	0.28	284	0.65	307	0.66	270	0.48	294	#N/A
Suministro de electricidad, gas, vapor y aire acondicionado	72	0.28	284	0.65	307	0.66	270	0.48	294	#N/A
Suministro de agua; alcantarillado, gestión de desechos y actividades de saneamiento	13	0.05	55	0.12	60	0.13	90	0.16	85	#N/A
Actividades de saneamiento y otros servicios de gestión de desechos	0	0.00	5	0.01	7	0.02	5	0.01	4	#N/A
Alcantarillado	0	0.00	0	0.00	1	0.00	3	0.01	2	#N/A
Captación, tratamiento y suministro de agua	2	0.01	24	0.05	18	0.04	24	0.04	21	#N/A
Recolección, tratamiento y eliminación de desechos, recuperación de materiales	11	0.04	26	0.06	34	0.07	59	0.10	58	#N/A
Construcción	1,325	5.12	1,751	3.98	1,597	3.45	2,078	3.67	2,905	#N/A
Actividades especializadas de la construcción	268	1.04	387	0.88	395	0.85	503	0.89	577	#N/A
Construcción de edificios	1,057	4.08	1,301	2.96	1,131	2.44	1,471	2.60	2,191	#N/A
Ingeniería civil	0	0.00	63	0.14	71	0.15	104	0.18	137	#N/A
Comercio al por mayor y al por menor; reparación de los vehículos de motor y de las motocicletas	8,708	33.64	13,842	31.44	14,662	31.68	18,707	33.06	19,699	#N/A
Comercio al por mayor y al por menor; reparación de vehículos automotores y motocicletas	1,900	7.34	2,774	6.30	3,134	6.77	3,848	6.80	3,963	#N/A
Comercio al por mayor, excepto de los vehículos de motor y las motocicletas	2,250	8.69	2,793	6.34	2,596	5.61	3,398	6.01	4,216	#N/A
Comercio al por menor, excepto el comercio de vehículos automotores y motocicletas.	4,558	17.61	8,275	18.80	8,932	19.30	11,460	20.26	11,520	#N/A
Transporte y almacenamiento	878	3.39	1,235	2.81	1,174	2.54	1,322	2.34	1,437	#N/A
Correo y servicios de mensajería	40	0.15	65	0.15	54	0.12	71	0.13	74	#N/A
Depósito y actividades de transporte complementarias	322	1.24	390	0.89	359	0.78	338	0.60	368	#N/A
Transporte por vía acuática	31	0.12	50	0.11	67	0.14	79	0.14	87	#N/A
Transporte por vía aérea	62	0.24	82	0.19	93	0.20	107	0.19	112	#N/A
Transporte por vía terrestre; transporte por tuberías	423	1.63	648	1.47	601	1.30	727	1.28	796	#N/A

Cuadro 17.4, continuación...

Secciones y divisiones de actividad económica, CIIU revisión 4	Empresas 2009	Distribución (%) 2009	Empresas y establecimientos 2010	Distribución % 2010	Empresas y establecimientos 2011	Distribución % 2011	Empresas y establecimientos 2012	Distribución % 2012	Empresas y establecimientos 2013	Distribución % 2013
Alojamiento y servicios de comida	805	3.11	2,307	5.24	2,540	5.49	3,266	5.77	3,218	#N/A
Alojamiento	386	1.49	1,270	2.89	1,322	2.86	1,433	2.53	1,399	#N/A
Servicio de alimento y bebida	419	1.62	1,037	2.36	1,218	2.63	1,833	3.24	1,819	#N/A
Información y comunicación	1,080	4.17	1,292	2.94	1,160	2.51	1,360	2.40	1,438	#N/A
Actividades de producción de películas, de video de programas de televisión, grabación y publicación de música y sonido	29	0.11	46	0.10	58	0.13	95	0.17	147	#N/A
Actividades de programación y distribución	28	0.11	63	0.14	99	0.21	143	0.25	171	#N/A
Actividades de publicación	0	0.00	143	0.32	54	0.12	87	0.15	85	#N/A
Actividades del servicio informativo	19	0.07	34	0.08	39	0.08	46	0.08	56	#N/A
Programación informática. Consultorías y actividades relacionadas	187	0.72	230	0.52	272	0.59	313	0.55	339	#N/A
Telecomunicaciones	682	2.63	776	1.76	638	1.38	639	1.13	640	#N/A
Actividades financieras y de seguros	2,021	7.81	3,350	7.61	3,559	7.69	4,059	7.17	#N/A	#N/A
Actividades financieras a los servicios financieros y actividades de seguros	447	1.73	566	1.29	612	1.32	665	1.18	690	#N/A
Seguros, reaseguros y fondos de pensiones, excepto los planes de seguridad social de afiliación obligatoria	65	0.25	234	0.53	262	0.57	267	0.47	275	#N/A
Servicios financieros, excepto seguros y fondos de pensiones	1,509	5.83	2,550	5.79	2,685	5.80	3,127	5.53	3,422	#N/A
Actividades inmobiliarias	2,437	9.42	2,796	6.35	2,577	5.57	2,823	4.99	3,837	#N/A
Actividades inmobiliarias	2,437	9.42	2,796	6.35	2,577	5.57	2,823	4.99	3,837	#N/A
Actividades profesionales, científicas y técnicas	1,935	7.48	2,736	6.22	3,251	7.02	3,970	7.02	5,467	#N/A
Actividades de arquitectura e ingeniería; ensayos y análisis técnicos	421	1.63	676	1.54	814	1.76	948	1.68	1,899	#N/A
Actividades de oficinas centrales, actividades de administración de empresas y de consultoría sobre administración de empresas	405	1.56	433	0.98	464	1.00	500	0.88	704	#N/A
Actividades jurídicas y de contabilidad	528	2.04	835	1.90	1,022	2.21	1,379	2.44	1,542	#N/A
Actividades veterinarias	52	0.20	88	0.20	102	0.22	141	0.25	140	#N/A
Investigación y desarrollo científicos	21	0.08	24	0.05	29	0.06	29	0.05	33	#N/A
Otras actividades profesionales, científicas y técnicas	181	0.70	262	0.60	337	0.73	373	0.66	430	#N/A
Publicidad e investigación de mercados	327	1.26	418	0.95	483	1.04	600	1.06	719	#N/A
Actividades administrativas y servicios de apoyo	927	3.58	1,190	2.70	1,309	2.83	1,740	3.08	1,917	#N/A
Actividades de las agencias de empleo	11	0.04	26	0.06	41	0.09	63	0.11	67	#N/A
Actividades de oficinas administrativas, soporte de oficinas y otras actividades de soporte de negocios	7	0.03	33	0.07	61	0.13	174	0.31	181	#N/A
Actividades de seguridad e investigación	195	0.75	246	0.56	287	0.62	335	0.59	392	#N/A

Cuadro 17.4

Secciones y divisiones de actividad económica, CIU revisión 4	Empresas 2009	Distribución (%) 2009	Empresas y establecimientos 2010	Distribución % 2010	Empresas y establecimientos 2011	Distribución % 2011	Empresas y establecimientos 2012	Distribución % 2012	Empresas y establecimientos 2013	Distribución % 2013
Actividades de servicio a edificios y paisajes (jardines, áreas verdes)	74	0.29	116	0.26	142	0.31	215	0.38	242	#N/A
Actividades de alquiler y arrendamiento	167	0.65	227	0.52	274	0.59	371	0.66	401	#N/A
Agencias de viajes, operadores turísticos, servicios de reservaciones y actividades relacionadas	476	1.84	542	1.23	504	1.09	582	1.03	634	#N/A
Enseñanza	348	1.34	2,582	5.87	2,723	5.88	3,192	5.64	3,010	#N/A
Enseñanza	348	1.34	2,582	5.87	2,723	5.88	3,192	5.64	3,010	#N/A
Servicios sociales y relacionados con la salud humana	674	2.60	1,170	2.66	1,421	3.07	2,015	3.56	#N/A	#N/A
Actividades relacionadas con la salud humana	654	2.53	1,117	2.54	1,355	2.93	1,868	3.30	1,855	#N/A
Instituciones residenciales de cuidado	20	0.08	31	0.07	37	0.08	56	0.10	57	#N/A
Servicios sociales sin alojamiento	0	0.00	22	0.05	29	0.06	91	0.16	91	#N/A
Artes, entretenimiento y recreación	249	0.96	2,519	5.72	2,559	5.53	2,741	4.84	2,593	#N/A
Actividades de arte y entretenimiento y creatividad	42	0.16	56	0.13	67	0.14	82	0.14	135	#N/A
Actividades de juego y apuestas	40	0.15	2,181	4.95	2,168	4.68	2,272	4.02	2,063	#N/A
Actividades deportivas, de diversión y esparcimiento	156	0.60	259	0.59	295	0.64	349	0.62	353	#N/A
Bibliotecas, archivos, museos y otras actividades culturales	11	0.04	23	0.05	29	0.06	38	0.07	42	#N/A
Otras actividades de servicios	644	2.49	1,766	4.01	2,029	4.38	2,635	4.66	#N/A	#N/A
Actividades de asociaciones u organizaciones	341	1.32	783	1.78	825	1.78	947	1.67	1,039	#N/A
Otras actividades de servicios	146	0.56	698	1.59	838	1.81	1,244	2.20	1,171	#N/A
Reparación de computadoras y enseres de uso personal y doméstico	157	0.61	285	0.65	366	0.79	444	0.78	479	#N/A
Actividades de los hogares en calidad de empleadores, actividades indiferenciadas de producción de bienes y servicios de los hogares para uso propio	0	0.00	38	0.09	40	0.09	137	0.24	#N/A	#N/A
Actividades de los hogares en calidad de empleadores de personal doméstico	0	0.00	37	0.08	39	0.08	136	0.24	135	#N/A
Actividades indiferenciadas de producción de bienes y servicios de los hogares privados para uso propio	0	0.00	1	0.00	1	0.00	1	0.00	1	#N/A
Actividades de organizaciones y órganos extraterritoriales	2	0.01	18	0.04	28	0.06	30	0.05	34	#N/A
Actividades de organizaciones y órganos extraterritoriales	2	0.01	18	0.04	28	0.06	30	0.05	34	#N/A
Sin respuesta	0	0.00	0	0.00	0	0.00	0	0.00	149	#N/A

... : Información no disponible.

Fuente: Directorio de Empresas y Establecimientos (DEE), 2009-2013.

Cuadro 17.5

REPÚBLICA DOMINICANA: Total de empresas y establecimientos registrados por provincia, según actividad económica al año 2013

Provincia	Actividad económica							
	Total	Agricultura, silvicultura y pesca	Explotación de minas y canteras	Industrias manufactureras	Suministro de electricidad, gas, vapor y aire acondicionado	Suministro de agua, alcantarillado, gestión de desechos y actividades de saneamiento	Construcción	Comercio al por mayor y al por menor; reparación de vehículos automotores y motocicletas
Total	61,777	732	105	5,480	294	85	2,905	19,699
Sin respuesta	15	0	0	1	0	0	0	13
Distrito Nacional	27,178	249	68	2,062	76	37	1,763	7,575
Azua	313	8	0	38	3	0	3	128
Baoruco	75	0	0	4	4	0	2	33
Barahona	390	2	2	34	2	1	15	134
Dajabón	169	0	0	9	3	0	3	85
Duarte	1,748	23	1	135	10	6	24	718
Elías Piña	29	0	0	1	1	0	0	6
El Seibo	196	8	0	18	8	0	3	76
Españolat	517	8	0	53	9	0	8	178
Independencia	36	0	2	2	5	0	1	7
La Altagracia	1,391	20	1	89	6	1	53	452
La Romana	1,634	15	2	131	13	1	61	432
La Vega	1,360	48	0	140	13	3	21	533
María Trinidad Sánchez	685	8	0	52	4	1	9	291
Montecristi	303	19	1	24	4	0	2	137
Pedernales	28	2	0	3	0	0	0	6
Peravia	464	4	1	36	6	1	3	194
Puerto Plata	2,245	36	1	117	23	0	34	668
Hermanas Mirabal	333	7	0	26	3	0	2	162
Samaná	500	1	0	19	6	1	9	114
San Cristóbal	1,288	11	4	178	13	1	43	463
San Juan	367	3	0	29	7	1	8	148
San Pedro de Macorís	669	10	0	69	12	0	20	222
Sánchez Ramírez	273	6	1	18	7	0	17	100
Santiago	8,554	102	7	916	15	4	227	2,986
Santiago Rodríguez	203	2	0	17	4	0	2	106
Valverde	537	24	0	45	5	2	3	233
Monseñor Nouel	505	7	1	54	4	0	13	185
Monte Plata	205	8	0	19	4	1	5	90
Hato Mayor	291	9	2	23	4	0	2	120
San José de Ocoa	144	2	0	14	1	0	1	44
Santo Domingo	9,132	90	11	1,104	19	24	548	3,060

Cuadro 17.5, continuación...

Provincia	Actividad económica							
	Total	Transporte y almacenamiento	Alojamiento y servicios de comida	Información y comunicación	Actividades financieras y de seguros	Actividades inmobiliarias	Actividades profesionales, científicas y técnicas	Actividades administrativas y servicios de apoyo
Total	61,777	1,437	3,218	1,438	4,387	3,837	5,467	1,917
Sin respuesta	15	0	0	0	0	0	0	0
Distrito Nacional	27,178	645	1,109	802	2,267	2,208	3,206	1,004
Azua	313	8	15	10	14	3	12	4
Baoruco	75	0	3	3	5	0	2	1
Barahona	390	6	53	11	25	6	22	5
Dajabón	169	5	14	4	14	2	3	1
Duarte	1,748	18	99	39	99	53	118	37
Elías Piña	29	0	1	0	4	0	1	1
El Seibo	196	5	14	3	10	6	9	4
Españolat	517	6	20	10	60	25	40	17
Independencia	36	1	2	1	3	1	1	0
La Altagracia	1,391	46	169	33	76	80	87	95
La Romana	1,634	44	84	28	170	212	113	56
La Vega	1,360	11	72	40	72	22	54	33
María Trinidad Sánchez	685	7	78	12	45	30	34	9
Montecristi	303	6	20	7	19	8	7	5
Pedernales	28	0	7	1	1	1	4	1
Peravia	464	12	20	7	41	7	20	8
Puerto Plata	2,245	64	284	30	151	273	160	69
Hermanas Mirabal	333	2	9	10	25	5	34	1
Samaná	500	11	119	7	43	81	26	19
San Cristóbal	1,288	48	51	17	91	50	61	27
San Juan	367	4	26	13	24	5	20	4
San Pedro de Macorís	669	9	59	8	50	18	38	14
Sánchez Ramírez	273	2	10	5	23	2	29	3
Santiago	8,554	196	389	154	538	401	641	241
Santiago Rodríguez	203	2	20	6	4	3	4	2
Valverde	537	7	23	8	44	11	31	4
Monseñor Nouel	505	4	26	11	35	14	18	12
Monte Plata	205	3	15	3	15	2	6	1
Hato Mayor	291	5	23	1	17	7	23	6
San José de Ocoa	144	0	13	1	8	0	3	1
Santo Domingo	9,132	260	371	153	394	301	640	232

Cuadro 17.5

Provincia	Actividad económica								
	Total	Administración pública y defensa	Enseñanza	Servicios sociales y relacionados con la salud humana	Artes, entretenimiento y recreación	Otras actividades de servicios	Actividades de los hogares en calidad de empleadores	Actividades de organizaciones y órganos extraterritoriales	Sin respuesta
Total	61,777	162	3,010	2,003	2,593	2,689	136	34	149
Sin respuesta	15	0	0	0	0	1	0	0	0
Distrito Nacional	27,178	64	820	784	986	1,291	82	34	46
Azua	313	1	21	17	11	17	0	0	0
Baoruco	75	3	6	2	2	5	0	0	0
Barahona	390	5	31	16	6	13	0	0	1
Dajabón	169	2	5	6	7	6	0	0	0
Duarte	1,748	3	111	106	44	96	1	0	7
Elías Piña	29	4	4	2	2	2	0	0	0
El Seibo	196	1	11	9	5	6	0	0	0
Españolat	517	5	32	10	17	17	0	0	2
Independencia	36	2	1	3	4	0	0	0	0
La Altagracia	1,391	6	55	35	41	43	0	0	3
La Romana	1,634	4	131	46	24	61	6	0	0
La Vega	1,360	6	67	65	91	65	0	0	4
María Trinidad Sánchez	685	0	24	16	38	24	1	0	2
Montecristi	303	3	7	8	17	8	0	0	1
Pedernales	28	0	1	0	0	1	0	0	0
Peravia	464	4	30	29	12	22	5	0	2
Puerto Plata	2,245	3	116	65	83	59	9	0	0
Hermanas Mirabal	333	0	9	9	15	13	0	0	1
Samaná	500	0	9	7	15	11	2	0	0
San Cristóbal	1,288	4	84	25	38	71	5	0	3
San Juan	367	2	26	16	14	17	0	0	0
San Pedro de Macorís	669	5	65	20	19	31	0	0	0
Sánchez Ramírez	273	0	17	6	10	12	1	0	4
Santiago	8,554	12	432	415	424	401	20	0	33
Santiago Rodríguez	203	0	11	9	7	4	0	0	0
Valverde	537	5	22	18	25	25	0	0	2
Monseñor Nouel	505	0	24	36	26	33	0	0	2
Monte Plata	205	1	10	3	8	11	0	0	0
Hato Mayor	291	3	17	10	8	11	0	0	0
San José de Ocoa	144	1	44	7	1	3	0	0	0
Santo Domingo	9,132	13	767	203	593	309	4	0	36

... : Información no disponible.

Fuente: Directorio de Empresas y Establecimientos (DEE), 2013.



18 Mercado laboral

Estadísticas Económicas 2015

Cuadro 18.1

REPÚBLICA DOMINICANA: Población económicamente activa y desempleo, por semestre, según grupos de edad quinquenales, 2014

Grupos quinquenales de edad	2014					
	Primer semestre			Segundo semestre		
	PEA	Desempleo	Desempleo %	PEA	Desempleo	Desempleo %
Total	4,917,244	734,523	14.9	4,910,524	692,948	14.1
19 ó menos	368,976	125,824	34.10	328,519	108,698	33.09
20-24	695,495	176,141	25.33	657,730	168,731	25.65
25-29	586,654	113,710	19.38	659,083	105,941	16.07
30-34	611,364	88,921	14.54	612,570	84,159	13.74
35-39	545,851	61,462	11.26	565,251	64,635	11.43
40-44	544,330	52,640	9.67	555,181	55,691	10.03
45-49	445,113	43,132	9.69	484,278	41,561	8.58
50-54	401,335	34,745	8.66	418,302	33,552	8.02
55-59	252,869	18,506	7.32	220,118	10,888	4.95
60 en adelante	465,257	19,442	4.18	409,492	19,092	4.66

Población Económicamente Activa (PEA): Personas de 10 años o más que laboraban o estaban dispuestas a laborar, durante la semana previa a la ENFT.
 Desempleo: Personas de 10 años o más que no laboraron durante la semana anterior a la ENFT, pero que estaban dispuestas a trabajar.
 Fuente: Encuesta Nacional de Fuerza de Trabajo, ENFT, Banco Central de la República Dominicana.

Cuadro 18.2

REPÚBLICA DOMINICANA: Población económicamente activa y desempleo, por semestre, según sexo, 2014

Sexo	2014					
	Primer semestre			Segundo semestre		
	PEA	Desempleo	Desempleo %	PEA	Desempleo	Desempleo %
Total	4,917,244	734,523	14.9	4,910,524	692,948	14.1
Hombres	2,937,928	273,096	9.30	2,927,709	239,527	8.2
Mujeres	1,979,316	461,427	23.31	1,982,815	453,421	22.9

Población Económicamente Activa (PEA): Personas de 10 años o más que laboraban o estaban dispuestos a laborar, durante la semana previa a la ENFT.
 Desempleo: Personas de 10 años o más que no laboraron durante la semana anterior a la ENFT, pero que estaban dispuestas a trabajar.
 Fuente: Encuesta Nacional de Fuerza de Trabajo (ENFT). Banco Central de la República Dominicana.

Cuadro 18.3

REPÚBLICA DOMINICANA: Población económicamente activa y desempleo, por semestre, según división de actividad económica, 2014

División de actividad económica	2014					
	Primer semestre			Segundo semestre		
	PEA	Desempleo	Desempleo %	PEA	Desempleo	Desempleo %
Total	4,917,244	734,523	14.9	4,910,524	692,948	14.1
Agricultura y ganadería	618,000	9,731	1.6	625,007	15,810	2.5
Explotación de minas y canteras	8,182	1,301	15.9	11,075	622	5.6
Industrias manufactureras	481,911	75,447	15.7	481,782	65,407	13.6
Electricidad, gas y agua	41,657	3,514	8.4	32,345	1,525	4.7
Construcción	296,032	24,349	8.2	294,580	16,405	5.6
Comercio al por mayor y menor	975,587	98,134	10.1	960,767	82,760	8.6
Hoteles, bares y restaurantes	300,222	40,295	13.4	309,734	37,294	12.0
Transporte y comunicaciones	333,183	13,159	3.9	337,676	12,132	3.6
Intermediación financiera y seguros	113,566	5,744	5.1	98,749	4,534	4.6
Administración pública y defensa	213,488	15,151	7.1	191,099	6,200	3.2
Otros servicios	1,226,738	139,020	11.3	1,256,631	139,180	11.1
Población sin rama de actividad	308,678	308,678		311,079	311,079	

Población Económicamente Activa (PEA): Personas de 10 años o más que laboraban o estaban dispuestos a laborar, durante la semana previa a la ENFT.

Desempleo: Personas de 10 años o más que no laboraron durante la semana anterior a la ENFT, pero que estaban dispuestas a trabajar.

Edad en años cumplidos al momento del levantamiento de la ENFT.

División de Actividad Económica de acuerdo a la Clasificación Internacional Industrial Uniforme, Rev.3, a nivel de secciones.

Fuente: Encuesta Nacional de Fuerza de Trabajo, ENFT, Banco Central de la República Dominicana

Cuadro 18.4

REPÚBLICA DOMINICANA: Población económicamente activa y desempleo, por semestre, según rama de ocupación, 2014

Rama de la ocupación	2014					
	Primer semestre			Segundo semestre		
	PEA	Desempleo	%	PEA	Desempleo	%
Total	4,917,244	734,523	14.9	4,910,524	692,948	14.1
Fuerzas Armadas	29,688	2,489	8.4	23,719	130	0.5
Miembros del Poder Ejecutivo y de los cuerpos legislativos y personal directivo de la administración pública.	3,360	-	0.0	1,115	-	0.0
Directores de empresas	49,324	2,760	5.6	47,136	4,801	10.2
Gerentes de empresas	57,167	4,323	7.6	73,651	3,078	4.2
Profesionales de las ciencias físicas, químicas y matemáticas y de la ingeniería	47,203	4,390	9.3	33,605	2,115	6.3
Profesionales de las ciencias biológicas, la medicina y la salud	45,908	354	0.8	61,203	2,869	4.7
Profesionales de la enseñanza	112,421	7,509	6.7	106,521	3,298	3.1
Otros profesionales científicos e intelectuales	119,983	6,849	5.7	103,139	1,287	1.2
Técnicos y profesionales de nivel medio de las ciencias físicas y químicas, la ingeniería y afines	49,131	8,322	16.9	48,378	4,645	9.6
Técnicos y profesionales de nivel medio de las ciencias biológicas, la medicina y la salud	30,284	163	0.5	21,545	84	0.4
Maestros e instructores de nivel medio	33,050	3,255	9.8	33,999	5,747	16.9
Otros técnicos y profesionales de nivel medio	220,621	29,121	13.2	190,887	14,024	7.3
Oficinistas	153,792	20,316	13.2	172,457	11,357	6.6
Empleados en trato directo con el público	221,691	41,133	18.6	247,573	32,083	13.0
Trabajadores de los servicios personales y de los servicios de protección y seguridad	463,482	49,933	10.8	466,375	42,706	9.2
Modelos, vendedores y demostradores	485,971	40,878	8.4	438,181	35,592	8.1
Agricultores y trabajadores calificados de explotaciones agropecuarias, forestales y pesqueras con destino al mercado	374,506	3,890	1.0	350,225	6,382	1.8
Oficiales y operarios de las industrias extractivas y de la construcción	221,688	16,766	7.6	230,109	12,362	5.4
Oficiales y operarios de la metalurgia, la construcción mecánicas y afines	232,076	17,730	7.6	212,458	14,530	6.8
Mecánicos de precisión, artesanos, operarios de las artes gráficas y afines	22,910	1,592	6.9	31,447	2,755	8.8
Otros oficiales, operarios y artesanos de artes mecánicas y de otros oficios	146,201	7,535	5.2	128,506	8,048	6.3
Operadores de instalaciones fijas y afines	8,197	362	4.4	8,360	715	8.6
Operadores de máquinas y montadores	111,062	24,492	22.1	121,504	28,198	23.2
Conductores de vehículos y operadores de equipos pesados móviles	289,351	11,460	4.0	311,421	14,130	4.5
Trabajadores no calificados de ventas y servicios	704,022	87,824	12.5	759,654	108,122	14.2
Peones agropecuarios, forestales, pesqueros y afines	228,469	5,068	2.2	236,360	8,889	3.8
Peones de la minería, la construcción, la industria manufacturera y el transporte	147,008	27,331	18.6	139,917	13,922	10.0
Población sin rama de ocupación	308,678	308,678		311,079	311,079	

Población Económicamente Activa (PEA): Personas de 10 años o más que laboraban o estaban dispuestas a laborar, durante la semana previa a la ENFT.

Desempleo: Personas de 10 años o más que no laboraron durante la semana anterior a la ENFT, pero que estaban dispuestas a trabajar.

La división de las ocupaciones está de acuerdo con la Clasificación Internacional de las Ocupaciones (CIUO), 1998.

Fuente: Encuesta Nacional de Fuerza de Trabajo (ENFT), Banco Central de la República Dominicana.

Cuadro 18.5

REPÚBLICA DOMINICANA: Población económicamente activa y desempleo, por semestre, según nivel de educación, 2014

Nivel de educación	2014					
	Primer semestre			Segundo semestre		
	PEA	Desempleo	Desempleo %	PEA	Desempleo	Desempleo %
Total	4,917,244	734,523	14.9	4,910,524	692,948	14.1
Ninguno	283,241	24,814	8.8	287,297	23,813	8.3
Primario	1,884,817	227,945	12.1	1,823,953	217,890	11.9
Secundario	1,734,316	337,333	19.5	1,783,282	318,126	17.8
Universitario	979,441	144,431	14.7	976,520	132,823	13.6
Postuniversitario	35,429	-	-	39,472	296	0.7

Población Económicamente Activa (PEA): Personas de 10 años o más que laboraban o estaban dispuestos a laborar, durante la semana previa a la ENFT

Desempleo: Personas de 10 años o más que no laboraron durante la semana anterior a la ENFT, pero que estaban dispuestas a trabajar.

Fuente: Encuesta Nacional de Fuerza de Trabajo (ENFT), Banco Central de la República Dominicana.

Cuadro 18.6

REPÚBLICA DOMINICANA: Empleo por semestre y sexo, según rango de ingresos, 2014

Rango de ingresos en RD\$	Primer semestre		Segundo semestre	
	Hombres	Mujeres	Hombres	Mujeres
Total	2,627,162	1,464,292	2,650,873	1,501,507
0.01 a 2,000.00	66,224	93,446	41,995	70,018
2,000.01 a 3,000.00	94,420	100,051	76,915	86,714
3,000.01 a 4,000.00	117,409	110,596	106,459	90,001
4,000.01 a 5,000.00	154,818	128,880	150,661	124,027
5,000.01 a 6,000.00	142,551	119,407	152,800	110,020
6,000.01 a 8,000.00	376,280	225,142	379,831	258,489
8,000.01 a 12,000.00	584,170	260,755	590,186	304,416
12,000.01 a 16,000.00	398,956	141,009	408,147	142,626
16,000.01 a 20,000.00	198,686	79,204	222,988	80,920
20,000.01 a 30,000.00	252,013	95,392	239,724	120,866
30,000.01 a 40,000.00	102,888	79,777	136,216	64,181
Más de 40,000	138,747	30,633	144,951	49,229

Fuente: Encuesta Nacional de Fuerza de Trabajo (ENFT), Banco Central de la República Dominicana.



19 Sistema de previsión social

Estadísticas Económicas 2015

Cuadro 19.1

REPÚBLICA DOMINICANA: Recaudación del sistema previsional, por subsistema, según mes, 2014
(En RD\$)

Mes	Recaudaciones mensuales				
	AFP	Reparto individualizado ¹	Operaciones SIPEN	Solidaridad Social	Sin información
Total	33,757,684,298	4,433,609,002	232,152,280	1,326,581,748	144,603,783
Enero	2,584,269,411	334,436,132	17,760,808	101,488,961	9,895,028
Febrero	2,590,318,998	337,497,438	17,930,709	102,460,900	10,716,456
Marzo	2,766,516,891	367,113,727	18,968,888	108,395,494	11,671,063
Abril	2,723,046,466	345,370,729	18,842,162	107,670,245	12,067,862
Mayo	2,762,658,262	359,387,928	19,025,300	108,716,175	11,660,137
Junio	2,844,880,823	363,879,999	19,567,226	111,812,362	11,896,696
Julio	2,865,680,654	365,656,301	19,728,417	112,733,191	13,041,054
Agosto	2,805,005,370	373,287,454	19,262,027	110,069,045	11,360,004
Septiembre	2,883,233,468	379,982,712	19,776,195	113,006,382	11,973,588
Octubre	2,945,570,260	395,259,650	20,207,099	115,468,353	13,056,341
Noviembre	2,849,314,258	400,832,344	19,519,173	111,537,584	12,049,683
Diciembre	3,137,189,437	410,904,588	21,564,277	123,223,055	15,215,872

AFP: Aseguradora de Fondos de Pensiones.

SIPEN : Superintendencia de Pensiones.

(¹): Incluye al Ministerio de Hacienda.

Fuente: Superintendencia de Pensiones.

Cuadro 19.2

REPÚBLICA DOMINICANA: Rentabilidad de los fondos del sistema previsional, por administradoras, según mes, 2014
(En RD\$)

Mes	Rentabilidad de fondos (en %)							
	Popular	Reservas	Romana	Scotia Crecer	Siembra	Promedio de las AFP	Sistema de Reparto ¹	Solidaridad Social
Enero	13.08	13.75	12.23	13.13	13.39	13.26	11.96	13.64
Febrero	13.07	13.17	11.51	12.98	13.17	13.07	11.66	12.56
Marzo	12.61	12.83	11.44	12.35	12.84	12.62	11.81	12.60
Abril	12.33	12.35	11.01	11.90	12.36	12.22	11.79	12.05
Mayo	12.16	12.00	10.13	11.57	11.39	11.79	11.36	11.47
Junio	12.06	11.92	9.13	11.34	11.34	11.67	10.20	11.40
Julio	11.67	12.20	11.17	11.09	12.00	11.68	10.78	12.19
Agosto	11.62	12.38	11.45	11.17	12.08	11.73	11.06	12.46
Septiembre	12.28	12.82	11.87	11.60	12.60	12.27	11.69	13.15
Octubre	12.47	12.69	11.84	11.35	12.85	12.30	11.81	13.21
Noviembre	12.00	12.15	11.72	11.20	12.63	11.96	11.67	13.21
Diciembre	11.91	12.18	12.61	11.40	12.76	12.02	11.72	14.01

(¹): Incluye fondos del Banco Central, Banco de Reservas y el Instituto Nacional de Bienestar Magisterial, INABIMA.
Fuente: Superintendencia de Pensiones.

Cuadro 19.3

REPÚBLICA DOMINICANA: Cotizantes de las administradoras de fondos de pensiones, por año, según administradora, 2014

Administradora de fondos de pensiones	Número de cotizantes	Participación (%)
Total	1,508,392	100
Sub-Total	50,188	3.3
Ministerio de Hacienda	42,017	83.72
Sin individualizar	8,171	16.28
Sub-total reparto individualizado	84,872	5.6
Banco de Reservas	2,282	2.7
Banco Central	741	0.9
INABIMA	81,849	96.4
Sub-total AFP	1,373,332	91.0
Caribálico	-	-
León	-	-
Popular	447,951	32.8
Reservas	205,118	14.7
Romana	11,274	0.8
Scotia Crecer	433,287	31.6

Fuente: Superintendencia de Pensiones.

Cuadro 19.4

REPÚBLICA DOMINICANA: Recaudación por año, según proceso de individualización, 2014

Administradora de fondos de pensiones	(RD\$)	Participación (%)
Total	3,137,189,436.69	100
Sub-total	688,931,538.09	21.96
Ministerio de Hacienda	110,136,227.64	15.99
Fondo de Reparto	410,904,588.27	59.64
Operación Sipen	21,564,276.87	3.13
Fondo de Solidaridad Social	123,223,055.00	17.89
IDSS	7,887,518.33	1.14
Sin información	15,215,871.98	2.21
Sub-total AFP	2,448,257,898.60	78.04
Caribálico	-	-
León	-	-
Popular	866,601,015.09	35.40
Reservas	400,507,823.02	16.36
Romana	19,891,221.69	0.81
Scotia Crecer	656,015,639.48	26.80
Siembra	505,242,199.32	20.64

Fuente: Superintendencia de Pensiones.

Cuadro 19.5

REPÚBLICA DOMINICANA: Salario mínimo cotizabile en RD\$, por año, según mes, 2014

Meses	Salario en RD\$
Enero	8,645.00
Febrero	8,645.00
Marzo	8,645.00
Abril	8,645.00
Mayo	8,645.00
Junio	8,645.00
Julio	8,645.00
Agosto	8,645.00
Septiembre	8,645.00
Octubre	8,645.00
Noviembre	8,645.00
Diciembre	8,645.00

Fuente: Superintendencia de Pensiones.



20 Aportes económicos a la seguridad social

Estadísticas Económicas 2015

Cuadro 20.1

REPÚBLICA DOMINICANA: Régimen contributivo, cápitas dispersadas y monto dispersado por mes de dispersión, según tipo de afiliado, 2014

Mes	Número de cápitas dispersadas por mes				Total de monto dispersado en RD\$			
	Total	Titulares	Dependientes directos	Dependientes adicionales	Total	Titulares	Dependientes directos	Dependientes adicionales
Enero	2,971,385	1,346,787	1,492,651	131,947	2,481,123,851.89	1,125,702,692.44	1,245,130,319.60	110,290,839.85
Febrero	3,021,078	1,359,650	1,528,301	133,127	2,521,735,402.48	1,136,451,914.43	1,274,010,603.21	111,272,884.84
Marzo	3,016,476	1,372,937	1,505,359	138,180	2,521,262,075.87	1,147,542,053.09	1,258,218,343.39	115,501,679.39
Abril	3,084,264	1,401,048	1,542,106	141,110	2,571,038,494.48	1,166,600,842.47	1,286,486,964.58	117,950,687.43
Mayo	3,080,900	1,400,615	1,539,307	140,978	2,575,092,077.75	1,170,706,075.47	1,286,545,447.63	117,840,554.65
Junio	3,112,315	1,414,279	1,553,545	144,491	2,601,422,582.00	1,182,142,291.28	1,298,502,986.10	120,777,304.62
Julio	3,103,655	1,404,730	1,555,644	143,281	2,594,192,728.46	1,174,160,114.42	1,300,266,641.70	119,765,972.34
Agosto	3,160,668	1,430,575	1,584,765	145,328	2,641,820,988.01	1,195,768,802.60	1,324,574,523.48	121,477,661.93
Septiembre	3,147,868	1,422,487	1,578,479	146,902	2,631,187,836.65	1,189,025,874.19	1,319,368,609.67	122,793,352.79
Octubre	3,179,214	1,434,785	1,595,792	148,637	2,657,402,335.56	1,199,309,268.48	1,333,849,216.32	124,243,850.76
Noviembre	3,200,727	1,448,467	1,601,669	150,591	2,675,404,983.63	1,210,748,699.02	1,338,779,530.58	125,876,754.03
Diciembre	3,224,947	1,451,773	1,621,827	151,347	2,695,428,414.42	1,213,510,489.85	1,355,408,764.60	126,509,159.97

Fuente: Superintendencia de Salud y Riesgos Laborales (SISALRIL).

Cuadro 20.2

REPÚBLICA DOMINICANA: Régimen contributivo, monto dispersado por mes de cobertura, según momento de dispersión, 2014
(En RD\$)

Mes	Total de cápitas dispersadas			Titulares		
	Total	Dispersada en el mes de cobertura	Dispersada en fecha posterior a fecha cobertura	Total	Dispersada en el mes de cobertura	Dispersada en fecha posterior a fecha cobertura
Enero	2,488,482,931.00	2,426,036,977.00	62,445,954.00	1,133,811,208.00	1,104,494,891.00	29,316,317.00
Febrero	2,502,192,369.00	2,431,058,168.00	71,134,201.00	1,139,496,099.00	1,105,779,653.00	33,716,446.00
Marzo	2,520,191,594.00	2,453,001,954.00	67,189,640.00	1,147,532,346.00	1,114,821,476.00	32,710,870.00
Abril	2,541,459,981.00	2,481,635,365.00	59,824,616.00	1,155,828,556.00	1,126,605,853.00	29,222,703.00
Mayo	2,563,869,362.00	2,512,298,320.00	51,571,042.00	1,164,668,095.00	1,140,370,454.00	24,297,641.00
Junio	2,588,127,722.00	2,533,095,261.00	55,032,461.00	1,172,728,581.00	1,148,776,164.00	23,952,417.00
Julio	2,605,991,539.00	2,538,928,938.00	67,062,601.00	1,179,291,158.00	1,150,070,957.00	29,220,201.00
Agosto	2,618,370,232.00	2,565,689,956.00	52,680,276.00	1,186,773,210.00	1,162,668,656.00	24,104,554.00
Septiembre	2,632,520,186.00	2,574,350,613.00	58,169,573.00	1,188,879,656.00	1,163,307,276.00	25,572,380.00
Octubre	2,646,066,623.00	2,592,847,187.00	53,219,436.00	1,193,379,251.00	1,170,705,738.00	22,673,513.00
Noviembre	2,659,915,653.00	2,615,050,097.00	44,865,556.00	1,203,952,426.00	1,184,949,304.00	19,003,122.00
Diciembre	2,626,031,184.00	2,626,031,184.00	0.00	1,189,459,766.00	1,189,459,766.00	0.00

Cuadro 20.2

Mes	Dependientes			Adicionales		
	Total	Dispersada en el mes de cobertura	Dispersada en fecha posterior a fecha cobertura	Total	Dispersada en el mes de cobertura	Dispersada en fecha posterior a fecha cobertura
Enero	1,243,054,510.00	1,212,246,127.00	30,808,383.00	111,617,213.00	109,295,959.00	2,321,254.00
Febrero	1,250,086,018.00	1,215,596,374.00	34,489,644.00	112,610,252.00	109,682,141.00	2,928,111.00
Marzo	1,257,750,297.00	1,225,346,196.00	32,404,101.00	114,908,951.00	112,834,282.00	2,074,669.00
Abril	1,269,095,830.00	1,239,872,292.00	29,223,538.00	116,535,595.00	115,157,220.00	1,378,375.00
Mayo	1,281,215,401.00	1,255,320,376.00	25,895,025.00	117,985,866.00	116,607,490.00	1,378,376.00
Junio	1,295,838,461.00	1,265,993,018.00	29,845,443.00	119,560,680.00	118,326,079.00	1,234,601.00
Julio	1,306,798,655.00	1,270,485,092.00	36,313,563.00	119,901,726.00	118,372,889.00	1,528,837.00
Agosto	1,310,531,739.00	1,283,178,917.00	27,352,822.00	121,065,283.00	119,842,383.00	1,222,900.00
Septiembre	1,320,870,864.00	1,289,494,066.00	31,376,798.00	122,769,666.00	121,549,271.00	1,220,395.00
Octubre	1,328,576,937.00	1,299,177,852.00	29,399,085.00	124,110,435.00	122,963,597.00	1,146,838.00
Noviembre	1,330,512,859.00	1,305,521,421.00	24,991,438.00	125,450,368.00	124,579,372.00	870,996.00
Diciembre	1,311,127,735.00	1,311,127,735.00	0.00	125,443,683.00	125,443,683.00	0.00

Fuente: Superintendencia de Salud y Riesgos Laborales (SISALRIL).

Cuadro 20.3

REPÚBLICA DOMINICANA: Monto dispersado en el régimen subsidiado, por mes y año, según tipo de afiliación y sexo del afiliado, 2014
(En RD\$)

Mes	Régimen subsidiado			Hombres			Mujeres		
	Total	Titulares	Dependientes	Total	Titulares	Dependientes	Total	Titulares	Dependientes
Enero	551,970,388.56	313,336,381.70	238,634,006.86	249,340,664.04	124,787,310.56	124,553,353.48	302,629,724.52	188,549,071.14	114,080,653.38
Febrero	553,995,264.94	315,167,770.34	238,827,494.60	250,323,605.92	125,662,132.86	124,661,473.06	303,671,659.02	189,505,637.48	114,166,021.54
Marzo	552,815,815.22	314,078,118.26	238,737,696.96	249,758,444.54	125,179,923.56	124,578,520.98	303,057,370.68	188,898,194.70	114,159,175.98
Abril	553,866,206.00	313,201,282.56	240,664,923.44	250,345,149.30	124,735,968.86	125,609,180.44	303,521,056.70	188,465,313.70	115,055,743.00
Mayo	555,329,343.78	312,103,979.56	243,225,364.22	251,106,214.50	124,219,129.08	126,887,085.42	304,223,129.28	187,884,850.48	116,338,278.80
Junio	554,655,257.46	311,179,224.94	243,476,032.52	250,883,935.14	123,823,093.30	127,060,841.84	303,771,322.32	187,356,131.64	116,415,190.68
Julio	553,895,400.30	309,966,956.80	243,928,443.50	250,507,832.02	123,261,354.70	127,246,477.32	303,387,568.28	186,705,602.10	116,681,966.18
Agosto	553,361,446.62	309,043,410.22	244,318,036.40	250,558,771.04	122,968,002.32	127,590,768.72	302,802,675.58	186,075,407.90	116,727,267.68
Septiembre	554,076,606.30	309,744,073.42	244,332,532.88	251,367,755.16	123,550,277.60	127,817,477.56	302,708,851.14	186,193,795.82	116,515,055.32
Octubre	571,554,931.70	321,769,910.28	249,785,021.42	263,067,018.54	132,193,199.78	130,873,818.76	308,487,913.16	189,576,710.50	118,911,202.66
Noviembre	570,196,692.06	327,671,588.36	242,525,103.70	262,059,915.86	134,989,812.38	127,070,103.48	308,136,776.20	192,681,775.98	115,455,000.22
Diciembre	607,170,165.64	361,448,386.76	245,721,778.88	281,980,495.46	153,180,277.36	128,800,218.10	325,189,670.18	208,268,109.40	116,921,560.78

Fuente: Superintendencia de Salud y Riesgos Laborales (SISALRIL).

Cuadro 20.4

REPÚBLICA DOMINICANA: Programas de subsidios sociales por número de beneficiarios y montos otorgados, en millones de RD\$, según tipo de programa, 2014

Programas Solidaridad	Beneficiarios	Monto otorgado
Comer es Primero	735,365	6,942.14
Incentivo a la Asistencia Escolar	231,587	777.81
Suplemento Alimenticio - Envejecientes	114,836	481.09
Incentivo a la Educación Superior	25,688	137.10
Bonogás Hogar	884,000	2,305.66
Bonogás Chofer	16,630	626.40
Incentivo a la Policía Preventiva	19,864	143.10
Bono Luz	508,905	2,178.81

Fuente: Administradora de Subsidios Sociales (ADESS).



21 **Balanza de pagos**

Estadísticas Económicas 2015

Cuadro 21.1

REPÚBLICA DOMINICANA: Balanza de pago por trimestre, según concepto, 2014
(En millones de US\$)

Concepto	2014						
	Ene-Mar	Abr-Jun	Ene-Jun	Julio-Sept	Ene-Sept.	Oct-Dic	Ene-Dic
1. Cuenta corriente	154.0	-741.2	-587.2	-558.3	-1,145.5	-880.3	-2,025.8
1.1 Balanza de bienes y servicios	-359.1	-952.4	-1,311.5	-862.3	-2,173.8	-968.9	-3,142.7
1.1.1 Balanza de bienes	-1,599.0	-1,933.0	-3,532.0	-1,879.4	-5,411.4	-1,957.3	-7,368.7
Exportaciones	2,377.3	2,551.5	4,928.8	2,548.0	7,476.8	2,442.8	9,919.6
Nacionales	1,197.7	1,212.4	2,410.1	1,170.3	3,580.4	1,096.3	4,676.7
Zonas francas	1,179.6	1,339.1	2,518.7	1,377.7	3,896.4	1,346.5	5,242.9
Importaciones	3,976.3	4,484.5	8,460.8	4,427.4	12,888.2	4,400.1	17,288.3
Nacionales	3,180.8	3,626.0	6,806.8	3,527.5	10,334.3	3,504.0	13,838.3
Zonas francas	795.5	858.5	1,654.0	899.9	2,553.9	896.1	3,450.0
1.1.2 Balanza de servicios	1,239.9	980.6	2,220.5	1,017.1	3,237.6	988.4	4,226.0
Crédito	1,888.5	1,697.0	3,585.5	1,745.8	5,331.3	1,713.1	7,044.4
Viajes	1,550.5	1,346.1	2,896.6	1,385.5	4,282.1	1,355.0	5,637.1
Servicios de Manufactura sobre insumos Físicos Pertencientes a terceros	15.7	18.4	34.1	16.1	50.2	18.2	68.4
Otros	322.3	332.5	654.8	344.2	999.0	339.9	1,338.9
Débito	648.6	716.4	1,365.0	728.7	2,093.7	724.7	2,818.4
Fletes	241.1	266.0	507.1	275.4	782.5	283.5	1,066.0
Otros	407.5	450.4	857.9	453.3	1,311.2	441.2	1,752.4
1.2 Ingreso primario	-617.6	-886.6	-1,504.2	-784.4	-2,288.6	-920.5	-3,209.1
Renta de la inversión	-636.2	-903.8	-1,540.0	-802.5	-2,342.5	-933.0	-3,275.5
Inversión extranjera directa	-544.0	-773.1	-1,317.1	-698.7	-2,015.8	-729.5	-2,745.3
Ingresos	0.0	0.0	0.0	0.0	0.0	0.0	0.0
Egresos	544.0	773.1	1,317.1	698.7	2,015.8	729.5	2,745.3
Inversión de cartera	-70.1	-126.3	-196.4	-98.9	-295.3	-200.0	-495.3
Ingresos	3.1	3.2	6.3	3.3	9.6	3.3	12.9
Egresos	73.2	129.5	202.7	102.2	304.9	203.3	508.2
Otra inversión	-22.1	-4.4	-26.5	-4.9	-31.4	-3.5	-34.9
Ingresos	70.9	82.8	153.7	74.1	227.8	75.1	302.9
Egresos	93.0	87.2	180.2	79.0	259.2	78.6	337.8
Otros	18.6	17.2	35.8	18.1	53.9	12.5	66.4
Ingresos	60.0	59.8	119.8	59.6	179.4	59.8	239.2
Egresos	41.4	42.6	84.0	41.5	125.5	47.3	172.8
1.3 Ingreso secundario	1,130.7	1,097.8	2,228.5	1,088.4	3,316.9	1,009.1	4,326.0
Crédito	1,334.0	1,314.8	2,648.8	1,307.6	3,956.4	1,247.1	5,203.5
Remesas familiares	1,171.9	1,178.7	2,350.6	1,137.7	3,488.3	1,082.9	4,571.2
Otras transferencias	162.1	136.1	298.2	169.9	468.1	164.2	632.3
Débito	203.3	217.0	420.3	219.2	639.5	238.0	877.5
Remesas familiares	98.4	99.0	197.4	102.6	300.0	117.7	417.7

Cuadro 21.1

Concepto	2014						
	Ene-Mar	Abr-Jun	Ene-Jun	Julio-Sept	Ene-Sept.	Oct-Dic	Ene-Dic
Otras transferencias	104.9	118.0	222.9	116.6	339.5	120.3	459.8
2. Cuenta de capital	0.9	2.9	3.8	14.3	18.1	8.0	26.1
"3. Préstamo/Endeudamiento neto (3=1+2)"	154.9	-738.3	-583.4	-544.0	-1,127.4	-872.3	-1,999.7
4. Cuenta financiera	-193.8	-1,491.3	-1,685.1	-478.2	-2,163.2	-1,141.7	-3,305.0
Inversión directa	-504.5	-677.7	-1,182.2	-457.1	-1,639.3	-569.2	-2,208.5
Inversión de cartera	262.0	-1,324.6	-1,062.6	-300.7	-1,363.2	-67.2	-1,430.5
Deuda Pub. y Priv. Med. y LP (Neto)	230.3	8.3	238.6	40.9	279.5	-44.3	235.2
Deuda Pub. y Priv. Corto Plazo (Neto)	-136.0	479.2	343.2	209.2	552.4	-1,196.9	-644.5
Moneda y depósitos	-100.9	35.9	-65.0	11.3	-53.7	650.6	596.9
Otros	55.3	-12.4	42.9	18.2	61.1	85.3	146.4
5. Errores y omisiones	-1,056.8	411.8	-644.9	-498.3	-1,143.2	452.1	-691.1
6. Balanza global	-708.0	1,164.8	456.8	-564.1	-107.3	721.5	614.2
7. Financiamiento	-708.0	1,164.8	456.8	-564.1	-107.3	721.5	614.2
Activos de reservas	-812.7	1,061.9	249.2	-668.2	-419.0	580.5	161.5
Uso del crédito y préstamos del FMI	-105.2	-103.5	-208.7	-104.6	-313.3	-141.6	-454.9
Transferencias (Condonación de deudas)	-15.5	-15.5	-31.0	-15.4	-46.4	-40.0	-86.4
Inv. extranjera directa (Reducción de atrasos)	-89.7	-88.0	-177.7	-89.2	-266.9	-101.6	-368.5
Inv. cartera-pasivos	0.5	0.6	1.1	0.5	1.6	0.6	2.2
"Otra inversión-pasivos De los cuales:"	0.0	0.0	0.0	0.0	0.0	0.0	0.0
Reprogramación de deuda	0.0	0.0	0.0	0.0	0.0	0.0	0.0
Total de atrasos-Otros pasivos	0.0	0.0	0.0	0.0	0.0	0.0	0.0
Acumulación de atrasos	0.0	0.0	0.0	0.0	0.0	0.0	0.0
Reembolso de atrasos	0.0	0.0	0.0	0.0	0.0	0.0	0.0
Reprogramación de atrasos	0.0	0.0	0.0	0.0	0.0	0.0	0.0
Condonación de atrasos	0.0	0.0	0.0	0.0	0.0	0.0	0.0

(¹): Excluye componentes clasificados como financiamiento en el Grupo V, según la Quinta Versión del Manual de Balanza de Pagos, en la Cuenta de Capital. Solo se registran los vencimientos corrientes y en atrasos condonados, correspondientes a deudas con acreedores oficiales (bilaterales/multilaterales), los cuales en términos de registro forman parte del financiamiento.

(²): Incluye créditos comerciales y otros capitales.

(³): A partir de 2009 incluye el uso del crédito del FMI (desembolsos y amortizaciones) por parte del Gobierno.

(⁴): Incluye giros sobre nuevos préstamos y reembolsos anticipados-préstamos.

Notas: En las cifras de Deuda Pública, la suma de los trimestres no necesariamente coincide con los acumulados por diferencias en aspectos metodológicos.

Fuente: Registros administrativos, Sector Externo, Departamento Internacional, Subdirección de Balanza de Pagos, Banco Central de la República Dominicana (BCRD).

