

## FINANCIAMIENTO EN LA ACTIVIDAD EMPRESARIAL EN EL CONTEXTO COVID

La Oficina Nacional de Estadística (ONE) de la República Dominicana, en cumplimiento de su misión de producir y difundir estadísticas oficiales para apoyar las decisiones en materia de políticas públicas y privadas, se complace en poner a disposición de los usuarios los resultados de la Encuesta Nacional de Actividad Económica en su versión 2020, (ENAE-2020) concerniente a financiamiento de las empresas en el contexto del COVID-19.

Este boletín contiene informaciones sobre las decisiones de financiamiento e inversión en la actividad empresarial en el contexto del COVID-19 que realizaron las empresas encuestadas en lo que se refiere a la solicitud, aprobación, tasa preferencial, principal destino de los préstamos, entre otros aspectos de interés.

La ONE agradece la confianza de las empresas y de los gremios de empleadores por su participación y aporte de información, los cuales nos permiten contar con datos de alta calidad y precisión estadística.

Finalmente, se exhorta a la población a utilizar los datos recabados por la ENAE, con la certeza de que han sido producidos conforme a las metodologías y estándares de calidad recomendados por los organismos internacionales especializados, y que son compatibles con las que se aplican en las oficinas de estadística más importantes de la región y del mundo.

## RESULTADOS

### SOLICITUD DE PRÉSTAMOS

De acuerdo con los resultados obtenidos en la ENAE 2020, se estima que el 37.7% de las empresas afirmaron haber solicitado algún préstamo en el período enero-septiembre 2020.

REPÚBLICA DOMINICANA: Porcentaje de empresas que solicitó algún préstamo, enero-septiembre 2020

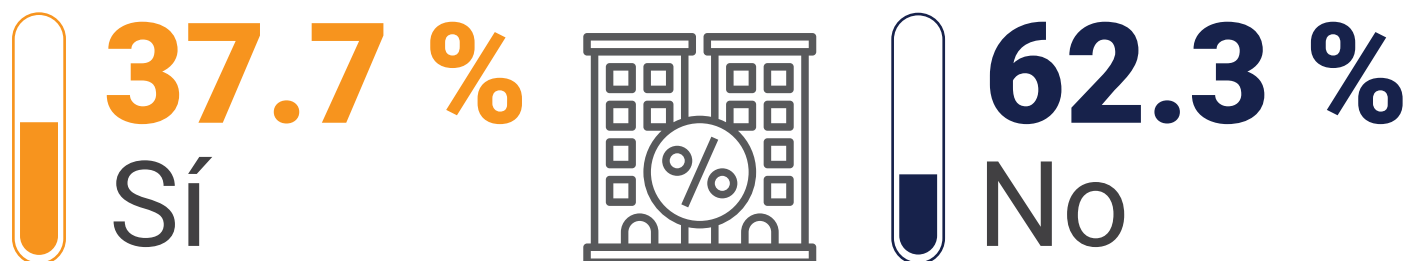

Fuente: Oficina Nacional de Estadística (ONE), Encuesta Nacional de Actividad Económica (ENAE) 2020.

Al observar la desagregación de las empresas que solicitó algún préstamo en el período enero-septiembre 2020 según el sector económico, los resultados muestran que el sector con mayor proporción de empresas con respuesta afirmativa fue el de Construcción con el 41.0 %, seguido de Comercio con el 39.8 %, y Alojamiento y comida con 39.6 %.

El sector con menor proporción de empresas que reportaron solicitar préstamos en el período analizado fueron las pertenecientes al sector eléctrico, con el 8.9 % de ellas.

REPÚBLICA DOMINICANA: Porcentaje de empresas que solicitó algún préstamo, según sector económico, enero-septiembre 2020

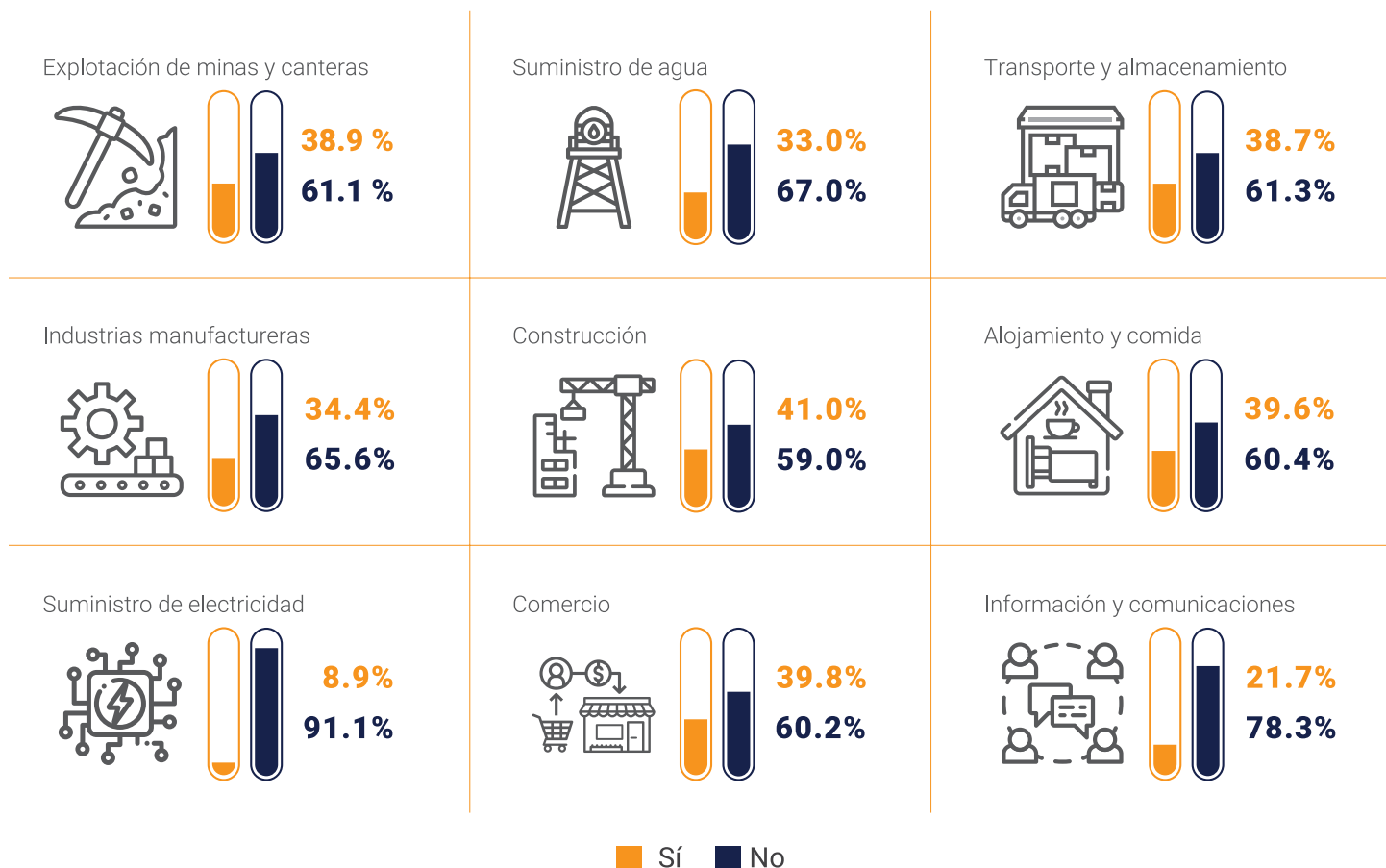

Fuente: Oficina Nacional de Estadística (ONE), Encuesta Nacional de Actividad Económica (ENAE) 2020.

Por otro lado, cuando la desagregación es realizada por el tamaño de la empresa se tiene que la mayor proporción de empresas que realizó solicitudes de préstamo se encontraron en el rango de 50 a 99 empleados con 42.3 %. Asimismo, cabe destacar, que las empresas más grandes, es decir, las de 250 o más empleados fueron las de menor participación con solo 24.8 %.

REPÚBLICA DOMINICANA: Porcentaje de empresas que solicitaron algún préstamo, según rango de empleados, enero-septiembre 2020

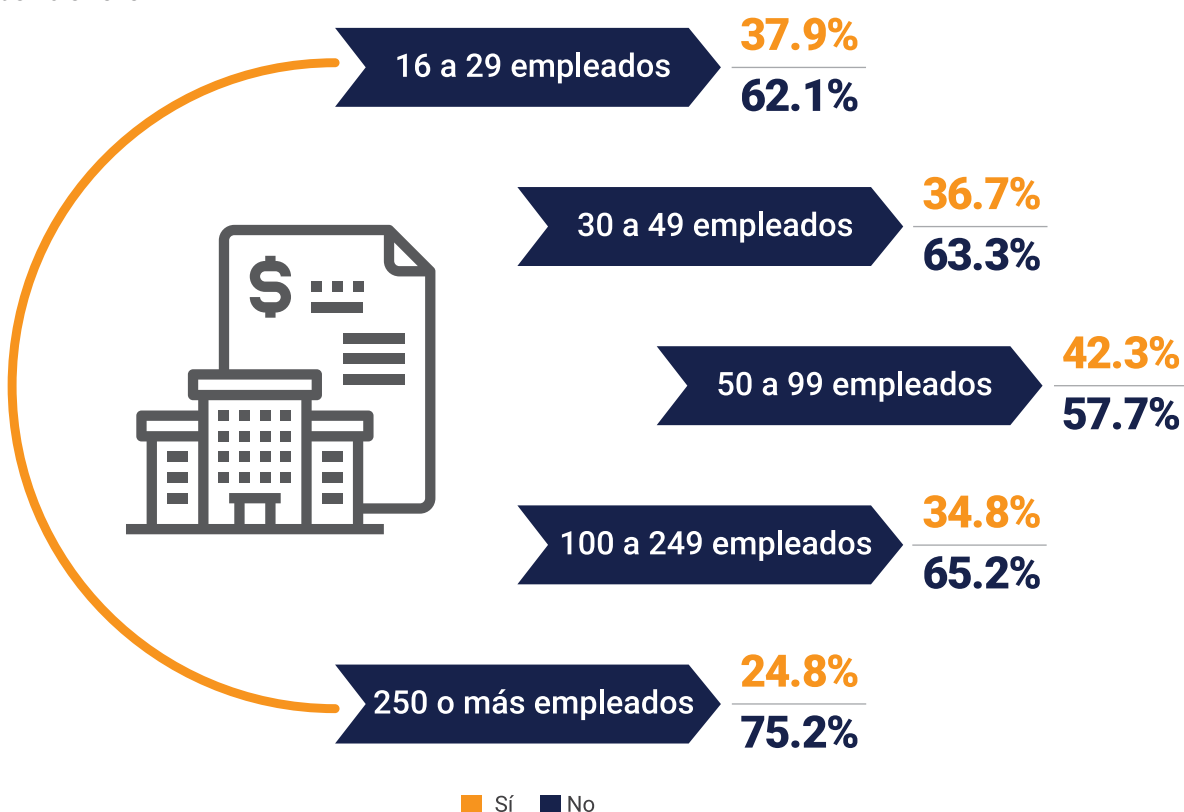

Fuente: Oficina Nacional de Estadística (ONE), Encuesta Nacional de Actividad Económica (ENAE) 2020.

## APROBACIÓN DE PRÉSTAMOS

Del total de empresas que solicitó algún préstamo, al 73.5 % les fue aprobado el monto total solicitado, entre tanto, que al 24.5 % recibió aprobación de una parte de este. En este sentido, se tiene que el 98 % de las empresas recibió aprobación de sus préstamos, ya sea parcial o el monto completo, y solo el restante 2.0 % indicó que el préstamo le fue negado.

REPÚBLICA DOMINICANA: Porcentaje de empresas que solicitaron préstamo, según aprobación o no de este, enero-septiembre 2020

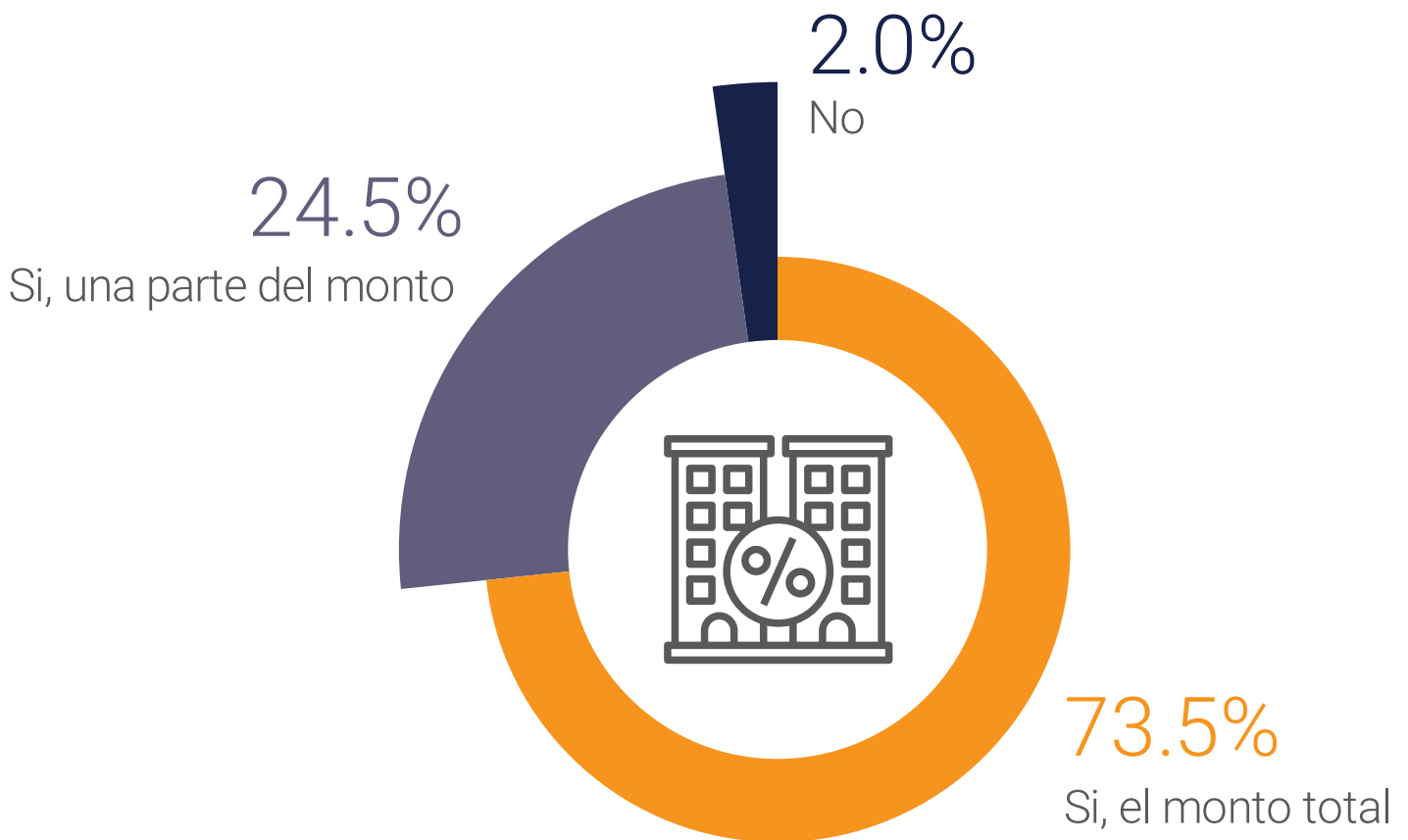

Fuente: Oficina Nacional de Estadística (ONE), Encuesta Nacional de Actividad Económica (ENAE) 2020.

Los sectores con mayor proporción de préstamos aprobados fueron Suministro de electricidad (100 % de la totalidad de sus préstamos solicitados), Explotación de minas y canteras (89.6 % aprobado en su totalidad y el restante 10.4 % parcialmente) y Suministro de agua (62.8 % aprobado en su totalidad y el restante 37.2 % aprobados parcialmente), fueron los tres únicos sectores que no recibieron ninguna negativa en sus solicitudes.

Asimismo, los sectores de Transporte y almacenamiento, e Información y comunicaciones son los que tienen mayor proporción de empresas que recibieron rechazo de sus solicitudes de préstamos con 7.0 % y 5.0 %, respectivamente.

REPÚBLICA DOMINICANA: Porcentaje de empresas que solicitó algún préstamo por aprobación, según sector económico, enero-septiembre 2020

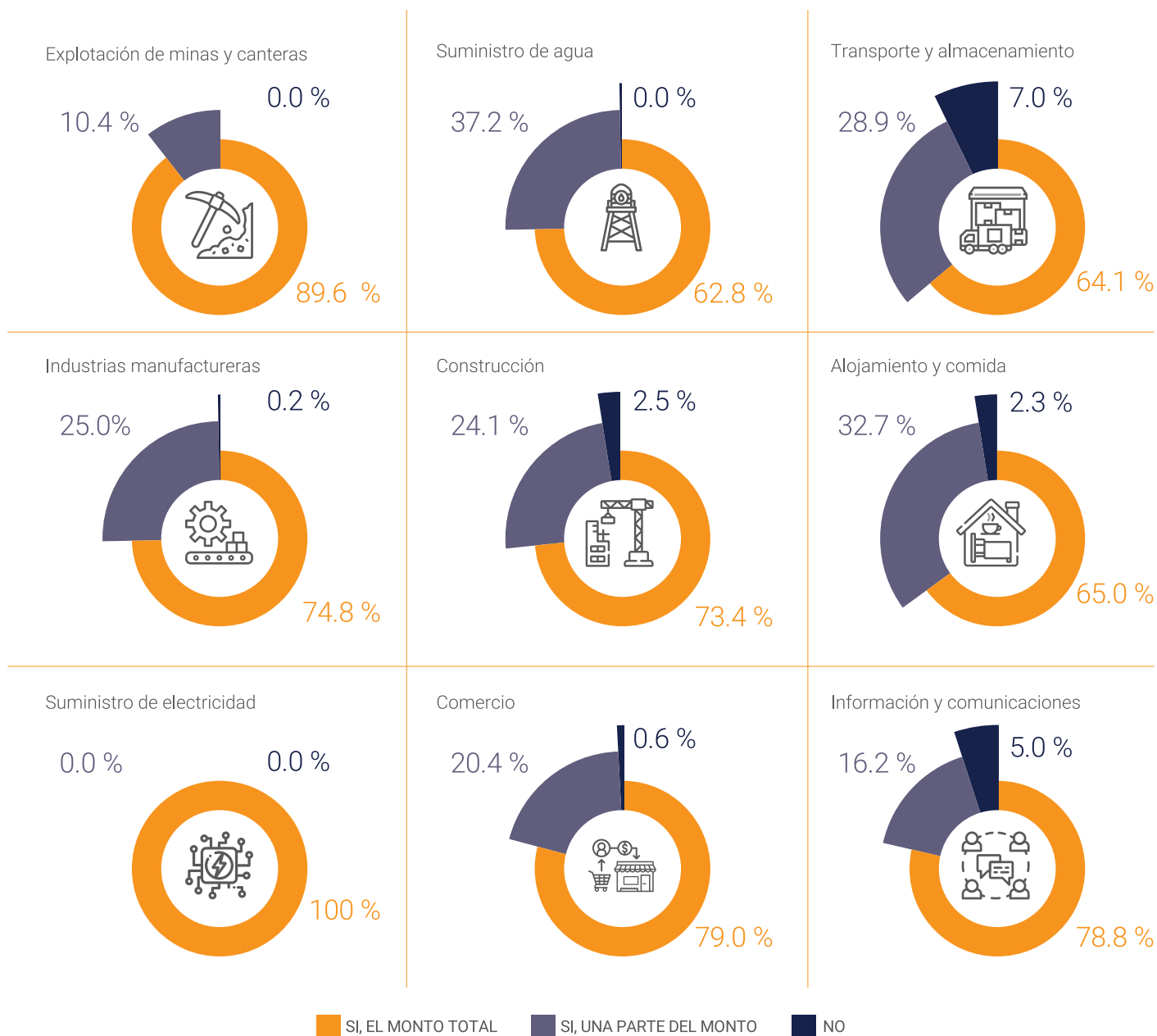

Fuente: Oficina Nacional de Estadística (ONE), Encuesta Nacional de Actividad Económica (ENAE) 2020.

Pese a que las empresas de 250 o más empleados fueron las que tuvieron menor proporción de solicitud de préstamos, son las que recibieron aprobación del 100 % de sus solicitudes, con un 83.9 % aprobado en su totalidad y el restante 16.1 % aprobados parcialmente. Por otro lado, las empresas de 100 a 249 empleados fueron las que recibieron mayor negativa, con un 4.1 % de empresas que afirmaron no lograr aprobación de sus solicitudes.

REPÚBLICA DOMINICANA: Porcentaje de empresas que solicitaron algún préstamo por aprobación, según rango de empleados, enero-septiembre 2020



Fuente: Oficina Nacional de Estadística (ONE), Encuesta Nacional de Actividad Económica (ENAE) 2020.

### TASA PREFERENCIAL Y TIPO DE INSTITUCIÓN FINANCIERA

Una de las preguntas que se indagaba era saber si la empresa recibió tasa de interés preferencial en sus préstamos, así como las instituciones que le otorgaron dichos préstamos. Por tanto, se tiene que el 48.7 % afirmó recibir tasas preferenciales.

REPÚBLICA DOMINICANA: Porcentaje de empresas cuyo préstamo fue aprobado a una tasa preferencial, enero-septiembre 2020



Fuente: Oficina Nacional de Estadística (ONE), Encuesta Nacional de Actividad Económica (ENAE) 2020.

Según el sector económico, la mayor proporción de empresas cuyo préstamo fue aprobado a una tasa preferencial se encontró en el sector eléctrico con un 58.8 %, seguido por Suministro de agua con 54.3 %, e Industrias manufactureras con 52.8 %. La menor proporción de empresas con préstamos aprobados a una tasa preferencial se encontró en Minas y canteras con un 40.3 %.

REPÚBLICA DOMINICANA: Porcentaje de empresas cuyo préstamo fue aprobado a una tasa preferencial, según sector económico, enero-septiembre 2020

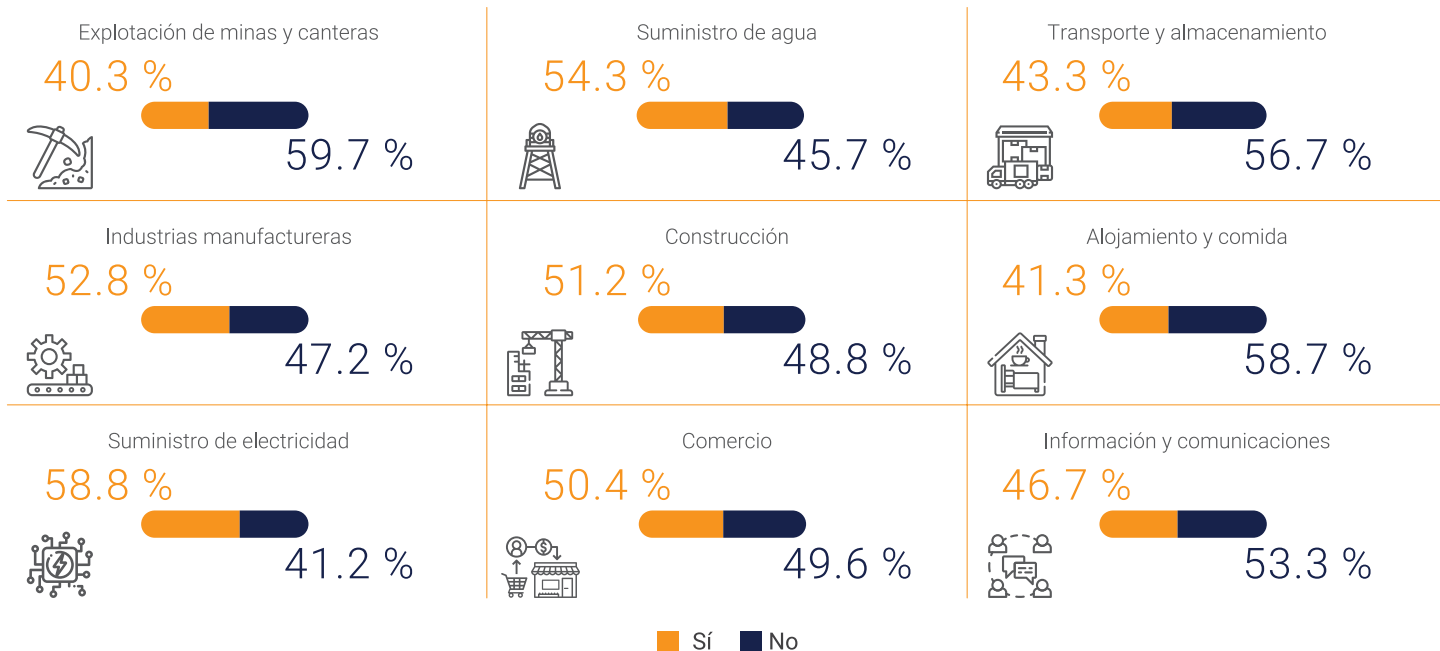

Fuente: Oficina Nacional de Estadística (ONE), Encuesta Nacional de Actividad Económica (ENAE) 2020.

Por tamaño de la empresa se obtuvo que el rango de 100 a 249 empleados fue el que mayor proporción de empresas accedió a una tasa preferencial. En tanto que las de 30 a 49 empleados fueron las de menor proporción con un 41.9 % de afirmaciones.

REPÚBLICA DOMINICANA: Porcentaje de empresas cuyo préstamo fue aprobado a una tasa preferencial, según rango de empleados, enero-septiembre 2020

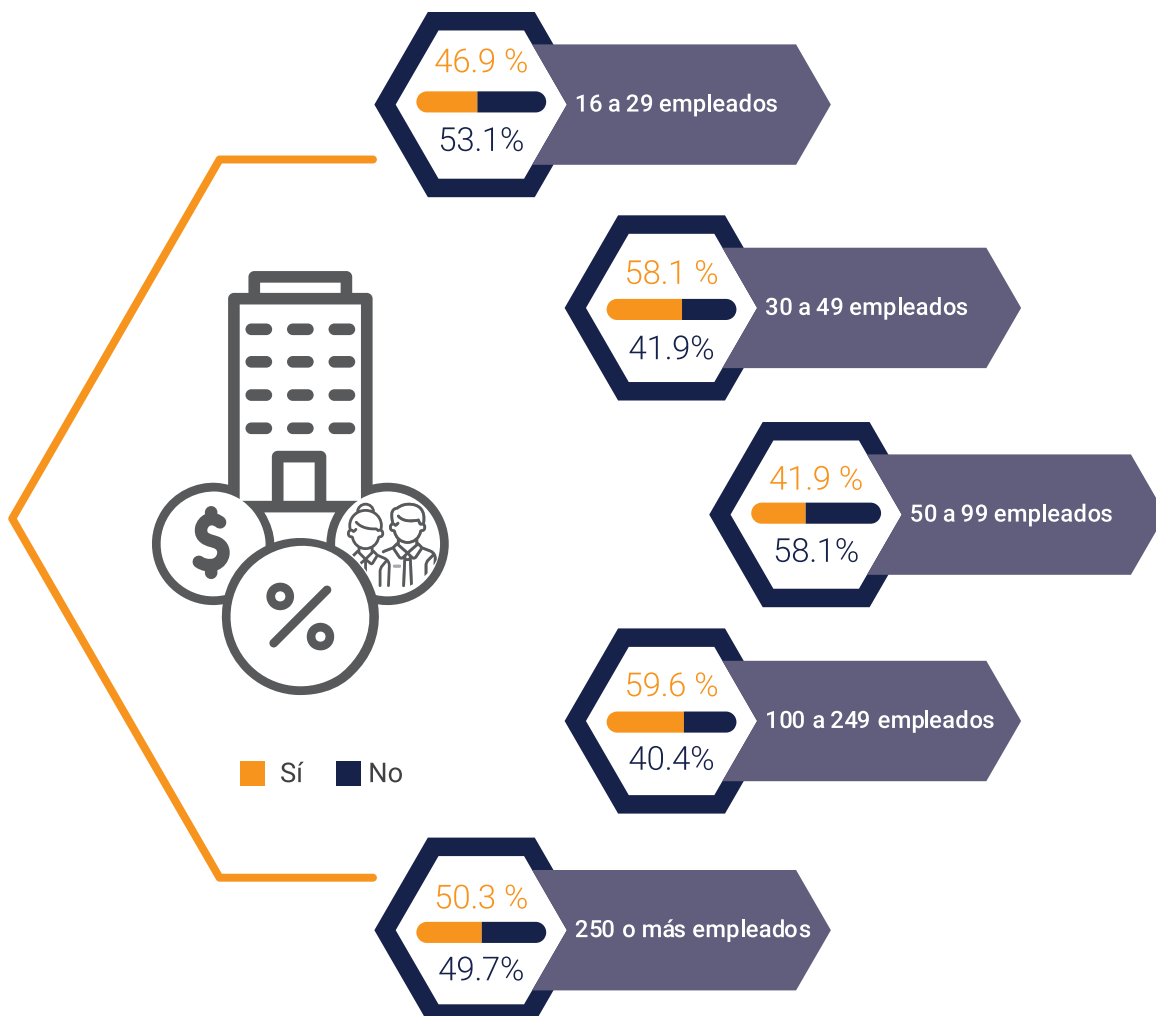

Fuente: Oficina Nacional de Estadística (ONE), Encuesta Nacional de Actividad Económica (ENAE) 2020.

De la misma forma, se tiene que del total de empresas cuyos préstamos fueron aprobados, el 68.7 % afirmó que el préstamo de mayor monto aprobado, fue otorgado por una entidad privada, mientras que el 18.4 % por una entidad de carácter público. En tanto que el 12.8 % de las empresas se reservó indicar el tipo de institución.

REPÚBLICA DOMINICANA: Porcentaje de empresas por tipo de institución que le aprobó el mayor monto, enero-septiembre 2020

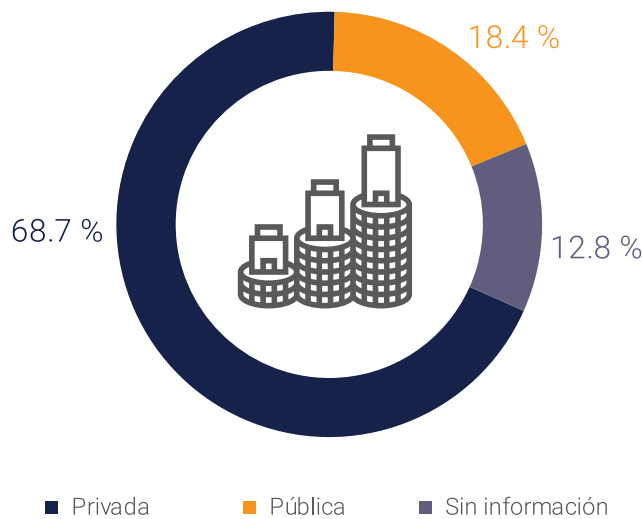

Fuente: Oficina Nacional de Estadística (ONE), Encuesta Nacional de Actividad Económica (ENAE) 2020.

El sector económico con mayor proporción de empresas cuyo préstamo de mayor monto fue aprobado por una entidad de carácter privado fue Construcción con un 76.4 %, seguido de Información y comunicaciones con un 75.2 %, y Minas y canteras con un 70.1 %.

En tanto que Suministro de electricidad con un 58.8 %, seguido por Transporte y almacenamiento con el 23.3 %, e Información y comunicaciones con un 22.9 %, fueron los sectores con mayor proporción de empresas cuyo préstamo de mayor monto les fue aprobado por una entidad pública.

Los sectores donde la información respecto a la entidad que le aprobó el mayor monto fue más reservada, se trata de Suministro de agua con un 20.0 % y Alojamiento y comida con 17.6 %.

REPÚBLICA DOMINICANA: Porcentaje de empresas por tipo de institución que le aprobó el mayor monto, según sector económico, enero-septiembre 2020

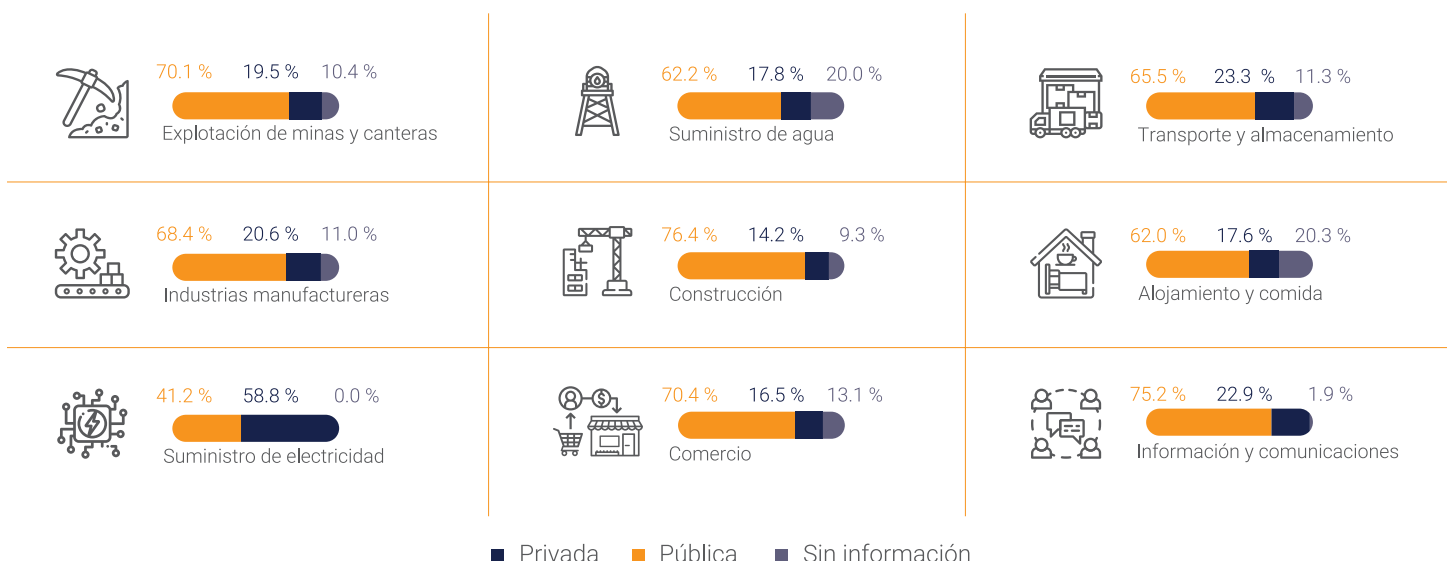

Fuente: Oficina Nacional de Estadística (ONE), Encuesta Nacional de Actividad Económica (ENAE) 2020.

Cuando esta distribución es presentada por el tamaño de la empresa se observa que para todos los rangos de empleo la participación del préstamos de mayor monto aprobado es mayor en instituciones privadas, que superan el 60 % en todos los tamaños.

Es importante señalar, que las empresas medianas fueron las que más recibieron aprobación de sus préstamos de mayor monto de instituciones financiera pública, representando el 20.4 % en las empresas de 50 a 99 empleados, el 15.3 % en las empresas de 30 a 49 empleados y el 20.3 % en las de 16 a 29 empleados. Por su parte, las más grandes son las que tienen mayor participación en entidades privadas de financiamiento, las cuales superan el 75 %.

REPÚBLICA DOMINICANA: Porcentaje de empresas por tipo de institución que le aprobó el mayor monto, según rango de empleados, enero-septiembre 2020

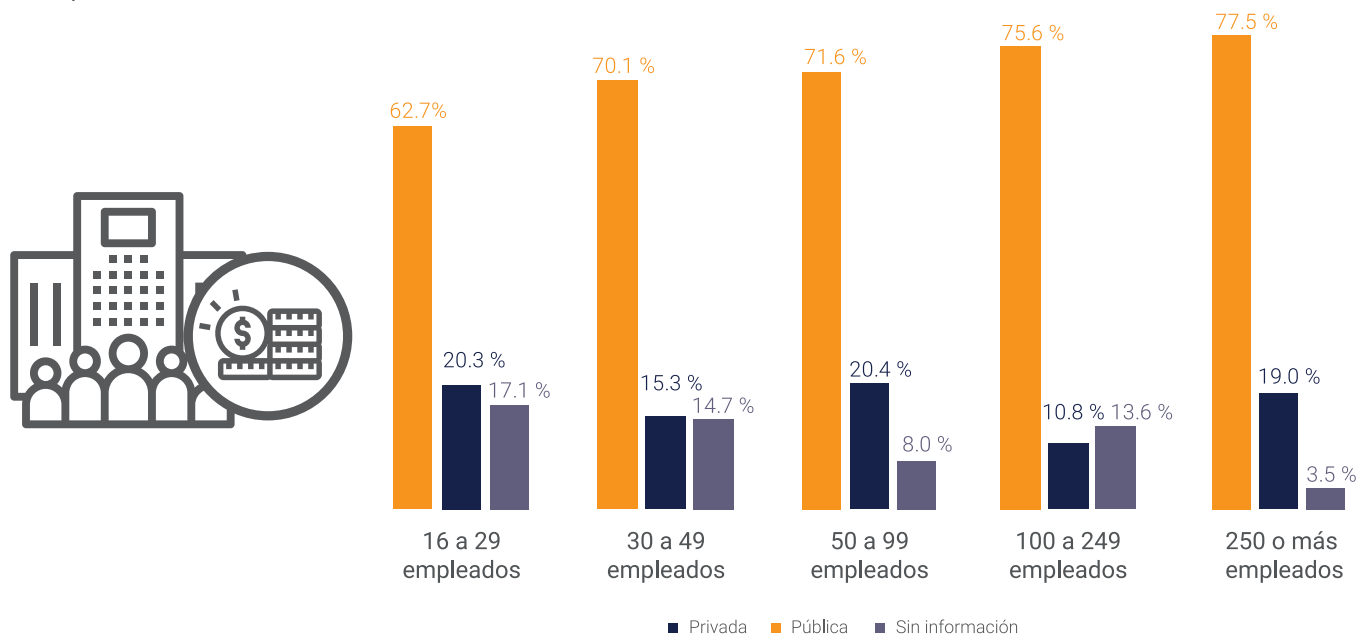

Fuente: Oficina Nacional de Estadística (ONE), Encuesta Nacional de Actividad Económica (ENAE) 2020.

### PRINCIPAL DESTINO DEL PRÉSTAMO

Al indagar respecto al principal destino de los préstamos aprobados a las empresas se evidencia que el 57.9 % indicaron que estos fueron destinados al capital de trabajo, es decir, a cubrir la cantidad necesaria de recursos para la realización de sus operaciones a corto plazo; el 21.6 % a consolidación de las deudas y el 11.7 % a la compra de maquinarias y equipos.

REPÚBLICA DOMINICANA: Porcentaje de empresas que tuvieron préstamos aprobados, según el principal destino del préstamo, enero-septiembre 2020

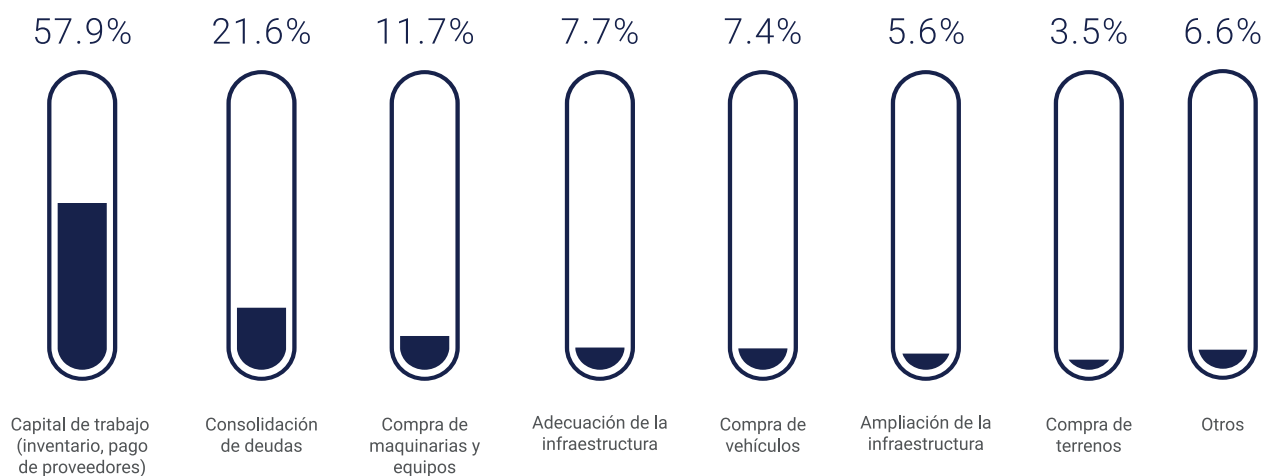









Fuente: Oficina Nacional de Estadística (ONE), Encuesta Nacional de Actividad Económica (ENAE) 2020.

Por sector económico se tiene que los tres destinos de mayor frecuencia son la compra de maquinarias y equipos, el capital de trabajo y la consolidación de deudas, aunque los porcentajes varían según sector, el capital de trabajo es el de mayor porcentaje en la mayoría de los sectores, que supera el 30 % en todas las actividades.

La compra de maquinaria tiene una participación significativa en los sectores de Explotación de minas y canteras (39.7 %), Suministro de electricidad (41.2 %) e Información y comunicaciones (22.7 %). Entre tanto, que la consolidación de deudas resalta en el sector de Alojamiento y servicio de comidas (35.5 %) y Explotación de minas y canteras (29.5 %). Los sectores donde destacan destinos distintos al resto son Transporte con 29.2 % en compra de vehículos y Suministro de electricidad con 41.2 % en adecuación de infraestructura.



REPÚBLICA DOMINICANA: Porcentaje de empresas que tuvieron préstamos aprobados por sector económico, según el principal destino del préstamo, enero-septiembre 2020

	 Explotación de minas y canteras	 Industrias manufactureras	 Suministro de electricidad	 Suministro de agua	 Construcción	 Comercio	 Transporte y almacenamiento	 Alojamiento y comida	 Información y comunicaciones
Compra de terrenos	19.2 %	3.3 %	0.0 %	0.0 %	2.5 %	6.2 %	0.0 %	0.0 %	0.0 %
Compra de maquinarias y equipos	39.7 %	21.6 %	41.2 %	38.6 %	15.1 %	5.5 %	14.0 %	4.7 %	22.7 %
Compra de vehículos	0.0 %	3.0 %	0.0 %	0.0 %	3.9 %	3.2 %	29.2 %	1.9 %	15.4 %
Capital de trabajo (inventario, pago de proveedores)	48.7 %	57.6 %	58.8 %	33.5 %	68.9 %	67.7 %	30.3 %	47.8 %	45.3 %
Ampliación de la infraestructura	0.0 %	4.8 %	0.0 %	0.0 %	3.5 %	6.4 %	7.0 %	3.8 %	3.7 %
Adecuación de la infraestructura	0.0 %	5.1 %	41.2 %	9.6 %	6.0 %	10.7 %	0.8 %	10.3 %	5.4 %
Consolidación de deudas	29.5 %	15.9 %	0.0 %	19.3 %	20.2 %	17.4 %	24.6 %	35.5 %	32.5 %
Otros	0.0 %	4.2 %	0.0 %	10.0 %	9.1 %	3.8 %	8.7 %	13.4 %	15.0 %

■ Primero ■ Segundo ■ Tercero

Nota: la empresa tenía la opción de elegir más de un destino

Fuente: Oficina Nacional de Estadística (ONE), Encuesta Nacional de Actividad Económica (ENAE) 2020.

Por tamaño de la empresa se mantiene el capital de trabajo como el principal destino de los préstamos en todos los rangos de empleados; y la consolidación de deudas como el segundo destino, excepto para las empresas más grandes, es decir, de 250 empleados o más donde este fue para la compra de maquinarias y equipos.

REPÚBLICA DOMINICANA: Porcentaje de empresas que tuvieron préstamos aprobados por rango de empleados, según el principal destino del préstamo, enero-septiembre 2020

	16 a 29 empleados	30 a 49 empleados	50 a 99 empleados	100 a 249 empleados	250 o más empleados
Compra de terrenos	1.4%	4.5%	4.2%	2.3%	13.7%
Compra de maquinarias y equipos	10.3%	9.4%	12.7%	12.0%	25.7%
Compra de vehículos	5.4%	10.2%	8.9%	5.3%	3.1%
Capital de trabajo (inventario, pago de proveedores)	60.6%	56.2%	56.8%	57.3%	53.9%
Ampliación de la infraestructura	2.3%	6.4%	8.9%	3.5%	7.2%
Adecuación de la infraestructura	4.7%	2.0%	13.9%	10.1%	8.2%
Consolidación de deudas	19.5%	21.6%	27.0%	15.0%	11.5%
Otros	7.2%	6.5%	5.7%	9.2%	4.2%

■ Primero ■ Segundo ■ Tercero

Nota: la empresa tenía la opción de elegir más de un destino

Fuente: Oficina Nacional de Estadística (ONE), Encuesta Nacional de Actividad Económica (ENAE) 2020.

### SOLICITUDES DE PRÉSTAMOS A CORTO PLAZO

En relación con las expectativas de solicitar financiamientos a corto plazo, se obtuvo que, en el período estudiado, el 40.9 % de las empresas afirmaron que estaban en la disposición de solicitar un préstamo en los próximos meses.

REPÚBLICA DOMINICANA: Porcentaje de empresas que requerirá algún préstamo en los próximos meses, enero-septiembre 2020



Fuente: Oficina Nacional de Estadística (ONE), Encuesta Nacional de Actividad Económica (ENAE) 2020.

Según el sector económico se observa la mayor proporción de empresas que requerirán financiamiento en los próximos meses concentradas en el sector Transporte y almacenamiento con 49.9 %, seguido de Construcción con 48.9 %, y, en tercer lugar, Alojamiento y comida con 46.2 %. En cambio, los sectores con menor proporción de empresas que estaban dispuestas a solicitar un préstamo fueron el sector eléctrico, minero y de comunicaciones con 17.9 %, 19.7 % y 32.3 %, respectivamente.

REPÚBLICA DOMINICANA: Porcentaje de empresas que requerirá algún préstamo en los próximos meses, según sector económico, enero-septiembre 2020

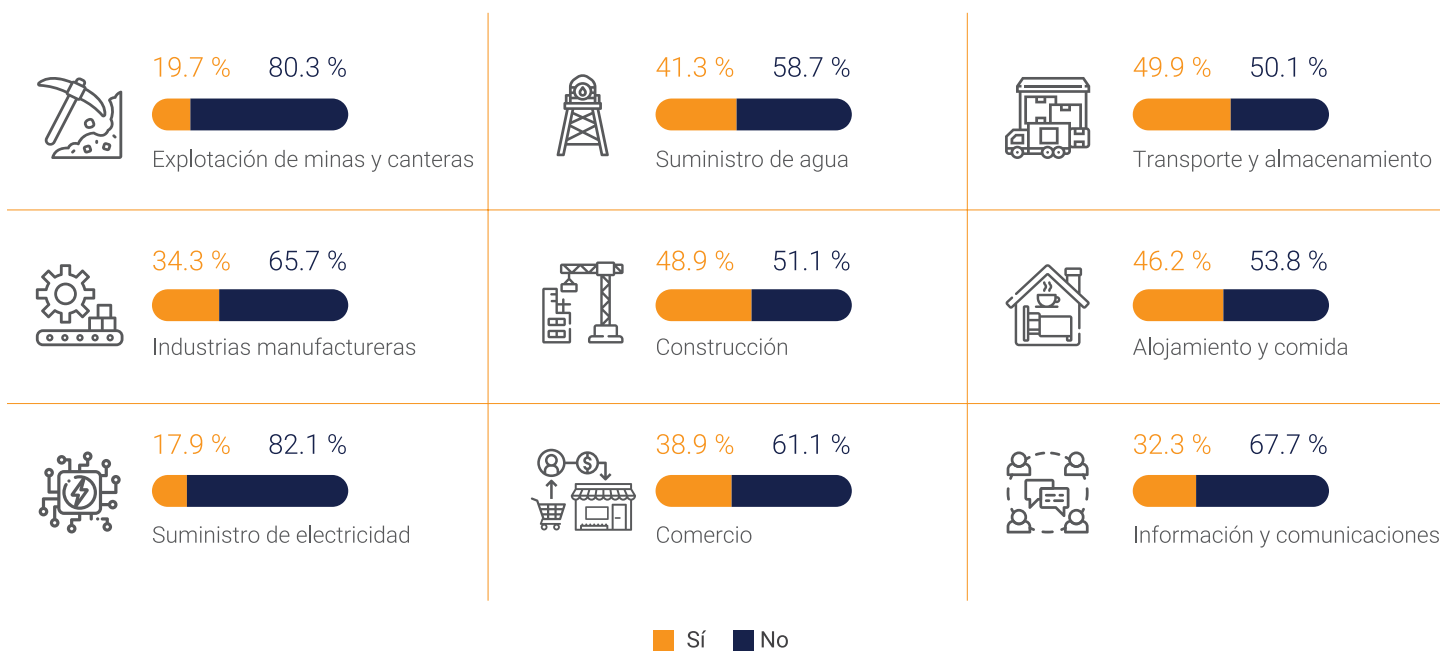

Fuente: Oficina Nacional de Estadística (ONE), Encuesta Nacional de Actividad Económica (ENAE) 2020.

Finalmente, al observar esta descomposición según el tamaño de la empresa, se tiene que las grandes (250 o más empleados) fueron las que más indicaron que requerirían algún préstamo en los meses siguientes con 51.1 %, seguidas por las de 50 a 99 empleados con 40.6 %. Por el contrario, las que menos indicaron fueron las de 16 a 29 empleados.

REPÚBLICA DOMINICANA: Porcentaje de empresas que requerirá algún préstamo en los próximos meses, según rango de empleados, enero-septiembre 2020

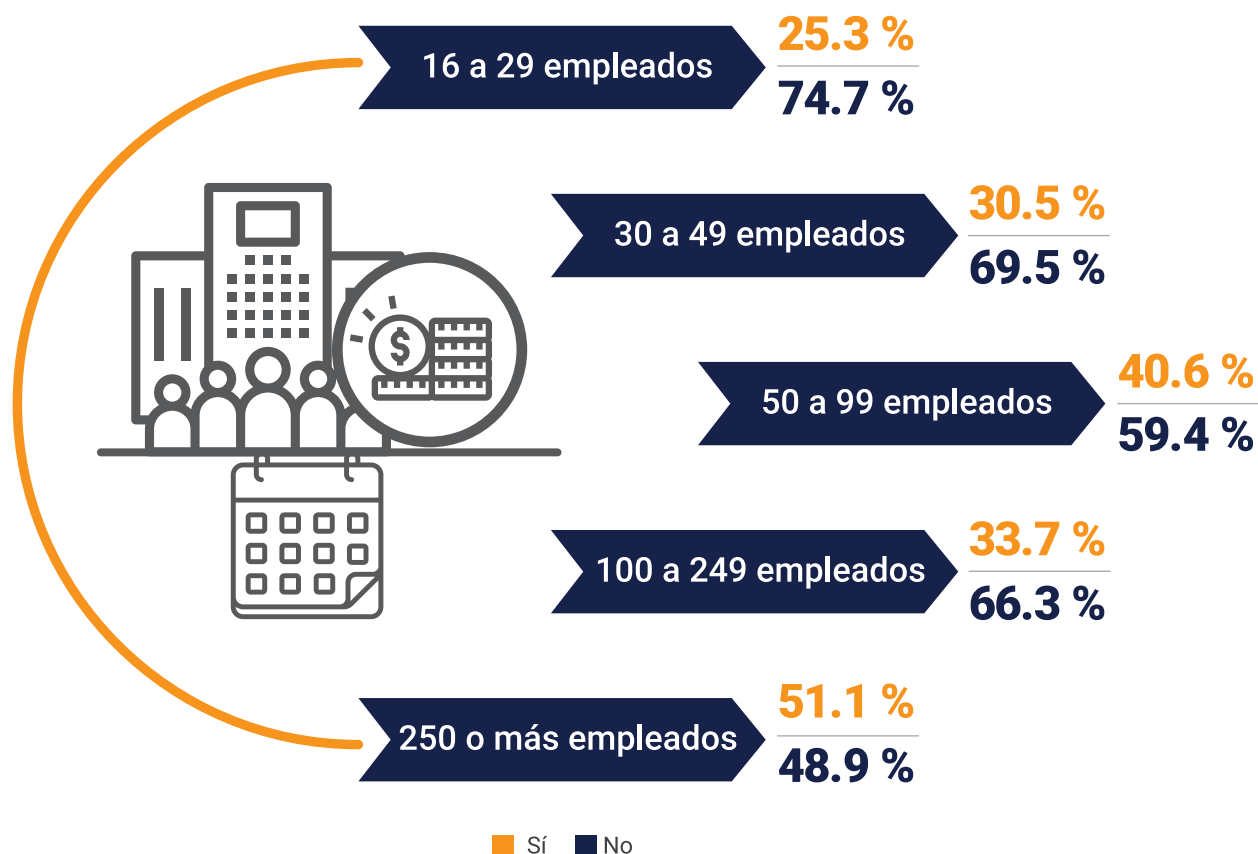

Fuente: Oficina Nacional de Estadística (ONE), Encuesta Nacional de Actividad Económica (ENAE) 2020.