



# Perfiles Sociodemográficos Provinciales

Región Sur



# Ficha Técnica

<b>Nombre de Publicación</b>	Perfiles Sociodemográficos Provinciales / Región Sur
<b>Objetivo general del producto</b>	Poner a disposición del público una recopilación de las principales informaciones estadísticas de cada una de las 32 provincias de la República Dominicana.
<b>Descripción general del producto</b>	Selección de informaciones estadísticas e indicadores sobre la situación demográfica, social y económica desagregadas a nivel provincial.
<b>Año de inicio del producto estadístico</b>	2008
<b>Publicación de la metodología</b>	No
<b>Tipo de levantamiento</b>	Recopilación de informaciones estadísticas y elaboración de indicadores a partir de fuentes estadísticas disponibles de la ONE y de instituciones gubernamentales.
<b>Periodicidad del levantamiento de la información</b>	Una vez
<b>Cobertura geográfica</b>	Provincial y nacional
<b>Fuentes de Información</b>	<p>Fuentes de ONE</p> <p>VIII Censo de Población y Vivienda 2002, Estadísticas Vitales 2001-2007, Finanzas Públicas Municipales, Ingresos y Egresos 2005 y ENHOGAR 2005 y 2007.</p> <p>Fuentes externas:</p> <p>ENDESA 2002 y 2007. Registros administrativos de la SEE, SESPAS, SEMARN, BCRD, CNZFE, JCE, SEEPYD, IDH/ PNUD, PMA.</p>
<b>Fecha de la publicación</b>	Octubre 2009
<b>Medios de difusión de las publicaciones</b>	Publicación impresa.CD y página Web
<b>Datos del contacto</b>	<p>Director Nacional de la Oficina Nacional de Estadística: Pablo Tactuk. <i>Tel. 809-682-7777 ext. 277,</i> <i>email: <a href="mailto:pablo.tactuk@one.gob.do">pablo.tactuk@one.gob.do</a></i></p> <p>Gerente de Articulación: Mariví Arregui. <i>Tel. 809-682-7777 ext. 236,267,</i> <i>email: <a href="mailto:marivi.arregui@one.gob.do">marivi.arregui@one.gob.do</a></i></p>
<b>Unidad encargada</b>	La Oficina Nacional de Estadística fue la institución responsable de la recopilación e integración de la información estadística a través de la Gerencia de Censos y Encuestas.

## **Perfiles Sociodemográficos Provinciales**

### **Dirección y Conducción**

Pablo Tactuk, **Director Nacional de la Oficina Nacional de Estadística**

Mariví Arregui, **Engargada de la Gerencia de Articulación**

### **Apoyo institucional:**

Gerencia de Estadísticas Sociales, Demográficas y Culturales

Gerencia de Estadísticas Económicas

Gerencia de Censos y Encuestas

Departamento de Investigación

Departamento de Cartografía

Dirección Nacional

### **Apoyo internacional**

Fondo de las Naciones Unidas para la Infancia y la Juventud (UNICEF)

Unión Europea (UE)

### **Apoyo editorial**

Isabel López, **Encargada de Gerencia de Difusión y Comunicación**

Esther García, **Encargada de Publicaciones**

Miguel Luciano, Giselle González, **Diseño de Portada y Diagramación**

Gisela Lora y Julio Tejera, **Correctores de estilos**

## Índice

<b>Presentación.....</b>	<b>7</b>
<b>Azua.....</b>	<b>9</b>
<b>Baoruco.....</b>	<b>25</b>
<b>Barahona.....</b>	<b>41</b>
<b>Elías Piña.....</b>	<b>57</b>
<b>Independencia.....</b>	<b>73</b>
<b>Pedernales.....</b>	<b>89</b>
<b>Peravia.....</b>	<b>105</b>
<b>San Cristóbal.....</b>	<b>121</b>
<b>San José de Ocoa.....</b>	<b>137</b>
<b>San Juan.....</b>	<b>153</b>



## Presentación

La Oficina Nacional de Estadística (ONE) presenta una recopilación de las informaciones estadísticas de fuentes disponibles de cada una de las 32 provincias de la República Dominicana. Su aporte consiste en recoger, de manera atractiva y gráfica, una serie de informaciones relevantes presentadas tanto en valores absolutos como en porcentajes e indicadores, evitando al usuario horas de búsqueda y de cálculos.

La iniciativa surge, sobre todo, a partir de la necesidad planteada en las oficinas provinciales que deben dar respuesta a las distintas solicitudes de sus principales usuarios: estudiantes, profesores, investigadores, empresarios, políticos, etc., que solicitan datos de todo tipo sobre su municipio y provincia. Para responder a estas demandas, la ONE, además de capacitar al personal de las oficinas provinciales para que puedan ofrecer información sobre el Censo de Población y Vivienda 2002, decide preparar una síntesis de informaciones estadísticas relevantes para cada provincia, con el nombre de Perfil Sociodemográfico Provincial.

El contenido temático consiste en una selección de informaciones, dentro de la disponibilidad de fuentes, consideradas relevantes para cada provincia. Ofrecen una presentación de los principales indicadores sobre la situación demográfica, social y económica de las 32 provincias de la República Dominicana, útiles para quienes quieren conocer en cifras la realidad de las provincias y para quienes tienen poder de incidir en las políticas públicas, o de reclamar para lograr, de alguna manera, un mayor bienestar de la población.

Las primeras páginas del perfil están dedicadas a las **Características Demográficas**; se presentan los datos de población de la provincia, según municipio y distrito municipal, recalculados a partir del VIII Censo 2002 de acuerdo a la última división territorial de la ONE en 2008. Los datos de residencia de la población muestran cómo en todas las provincias crece el número de personas que habitan en la zona urbana en desmedro de la población rural. El cálculo del índice de masculinidad sugiere cuál es el sexo predominante en la migración.

Visualizar las pirámides de población de la provincia según los censos de 1981 y 2002 permite, sin mayores análisis, constatar que los estratos más jóvenes de la población van decreciendo, mientras que los de las edades más avanzadas se engrosan cada vez más. De todos los registros continuos producidos o copiados por la ONE, se presentan las **Estadísticas Vitales** para el período 2003 a 2007, es decir, los registros de nacimiento, defunciones y matrimonios, insumo imprescindible para el cálculo de las tasas de mortalidad y natalidad del país.

Los datos arrojados por el Censo 2002 permiten presentar las **CARACTERÍSTICAS DE LOS HOGARES**, los tipos de hogar, las características de las viviendas, el acceso a servicios públicos como agua, alumbrado y el índice de hacinamiento.

Estos datos se utilizan para las mediciones de la pobreza, basados en las *necesidades básicas no satisfechas* de la población, así como para la medición de varios de los Objetivos de Desarrollo del Milenio.

Los **DATOS SOCIOECONÓMICOS** presentados son un conjunto de indicadores relativos a la ocupación de la población, tomados del Censo 2002, así como datos de algunas zonas francas, de los ingresos y egresos de los Ayuntamientos y la recaudación de impuestos, proporcionados por la Dirección General de Impuestos Internos (DGII).

La **INFORMACIÓN ECONÓMICA** permite diagnosticar las desigualdades de desarrollo, identificar las bases de sustento económico de las diversas provincias, así como orientar la inversión pública.

Bajo el tema **NUEVAS TECNOLOGÍAS**, se recoge el acceso de hogares a los bienes y servicios de comunicación, la disponibilidad de Internet y los beneficiarios potenciales de los Centros de Acceso Público a Nuevas Tecnologías (CAPT).

Respecto a los **OBJETIVOS DE DESARROLLO DEL MILENIO**, se presentan los indicadores de cumplimiento, comparando en cada objetivo el cumplimiento a nivel nacional y a nivel de la provincia.

Finalmente, se presentan varios **Mapas Temáticos** sobre la tasa de desempleo, el nivel de estudios y el nivel socioeconómico mostrando en cada provincia las diferencias entre los diversos municipios y distritos municipales. Estos mapas permiten representar visualmente indicadores sociales y económicos para cada sección del territorio, facilitando la interpretación de la información para el público en general.

En el caso del **Perfil del Distrito Nacional**, se opta por la división por circunscripciones que utiliza la Junta Central Electoral para mostrar de manera geoeferenciada las diferencias que en el territorio presentan algunos indicadores.

Este documento ha tenido una gran acogida entre el público. Según los registros de visitas de nuestra página Web, los Perfiles son el documento más visitado y más descargado por nuestros usuarios y usuarias. Esto es de gran satisfacción para la ONE cumpliendo su misión trazada al inicio de la presente gestión de *“producir información estadística útil, oportuna y de calidad... con el propósito de apoyar a todos los sectores de la sociedad en su toma de decisiones”*.

Un especial reconocimiento merece el apoyo solidario y decidido que la ONE ha recibido por parte del Fondo de las Naciones Unidas para la Infancia (UNICEF) que, desde un primer momento, reconoció la utilidad e importancia de los Perfiles Sociodemográficos Provinciales.

La publicación impresa y en formato digital de los Perfiles Sociodemográficos Provinciales se lleva a cabo con el auspicio de la Unión Europea, y se divide en cuatro volúmenes.

El volumen agrupa las diez provincias ubicadas en la gran extensión geográfica situada al sur y sureste de nuestro país, que comprende las siguientes regiones:

**V. Valdesia:** Azua, Peravia, San Cristóbal y San José de Ocoa.

**VI. El Valle:** San Juan y Elías Piña.

**VII. Enriquillo:** Independencia, Baoruco, Barahona y Pedernales.

Lic. Pablo Tactuk  
Director Nacional



# Azua en cifras

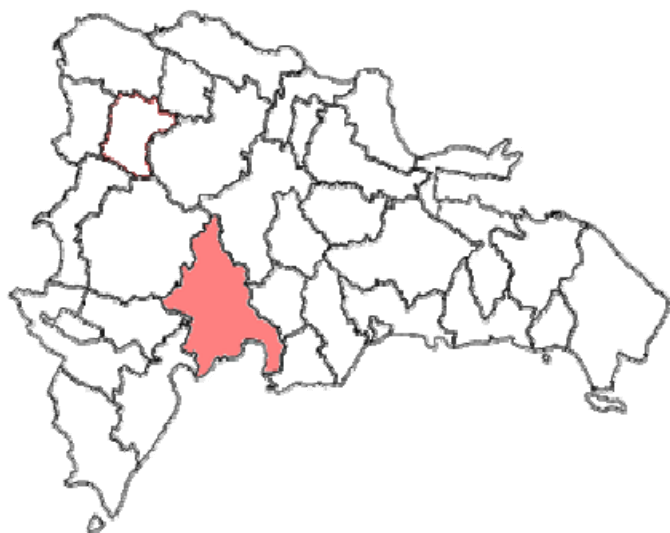

## Contenido

- Características geográficas y demográficas
- Características de viviendas y hogares
- Datos socioeconómicos
- Participación política
- Educación y salud
- Pobreza
- Medio Ambiente
- Nuevas tecnologías
- Objetivos del milenio
- Cartografía temática





# Azua

## Características geográficas

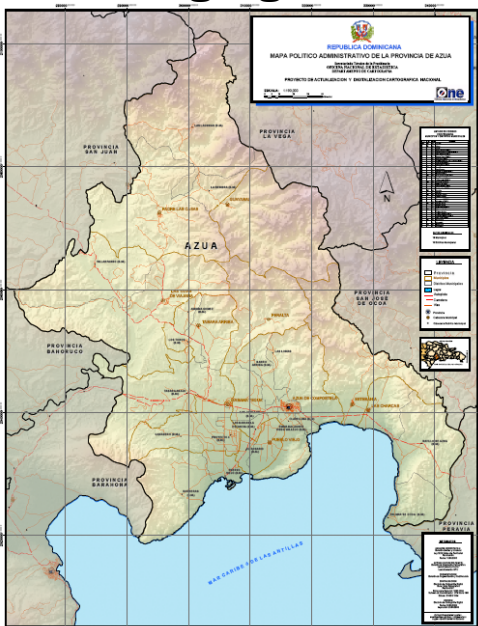

La provincia Azua forma parte de la región Valdesia y cuenta con una superficie de 2,680.96 km<sup>2</sup>; es la cuarta en tamaño de toda la República. Está limitada al norte por la provincia La Vega, al este por las provincias San José de Ocoa y Peravia, al sur por el mar Caribe, y al oeste por San Juan, Baoruco y Barahona.

La provincia está constituida por 10 municipios: Azua, Las Charcas, Las Yayas de Viajama, Padre Las Casas, Peralta, Sabana Yegua, Pueblo Viejo, Tábara Arriba, Guayabal y Estebanía, y contiene 22 distritos municipales.

## Características demográficas

Tabla 1

República Dominicana  
Población por sexo, según zona de residencia, 2002.

Zona de residencia	Hombres	Mujeres	Total
Urbana	57605	56383	113988
Rural	50540	44329	94869
Total	108145	100712	208857
% Total	51.78	48.22	100

Fuente: VIII Censo Nacional de Población y Vivienda. ONE, 2002

Gráfico 1.  
Población por zona de residencia. Año 2002.

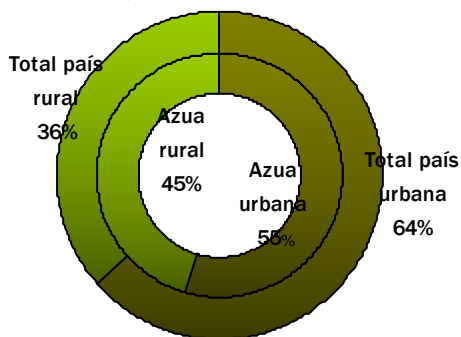

Fuente: VIII Censo Nacional de Población y Vivienda. ONE, 2002.

Gráfico 2.

Población del año 2002 según el Censo 2002, y población 2007 según la proyección\* de la ONE, por sexo.

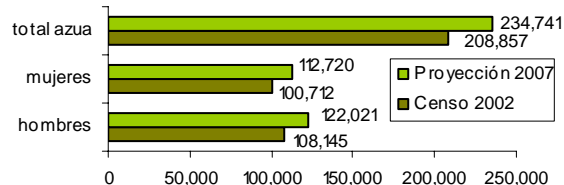

Fuentes: Censo 2002 y Proyecciones de Población ONE.

Según la estimación de la ONE, para el año 2007 los habitantes de Azua suman 234,741 personas; esta población supone una densidad de 87.56 h/km<sup>2</sup>.

El índice de masculinidad calculado para la población de la provincia Azua en el 2007 es de 108.3 hombres por cada 100 mujeres. Dicha cifra está por encima del índice de masculinidad nacional calculado para el 2007: 100 hombres por cada 100 mujeres.

Tabla 2

República Dominicana  
Población según municipios\* y distritos municipales, 2002.

Municipios y distritos	Población Censo 2002	
	Total	Menores de 5 años
<b>Azua</b>	56453	6622
Barrio Arriba (D.M.).	4472	616
Las Barías - La Estancia (D.M.).	5954	708
Los Jovillos (D.M.).	6613	800
Puerto Viejo (D.M.).	281	15
Barreras (D.M.)	4104	467
Doña Emma Balaguer Viuda		
Vallejo (D.M.).	51	2
Clavellina (D.M.).	4421	498
Las Lomas (D.M.).	4956	610
<b>Las Charcas</b>	6800	1025
Palmar de Ocoa (D.M.).	3336	340
<b>Las Yayas de Viajama</b>	7311	740
Villarpando (D.M.).	7055	929
Hato Nuevo Cortés (D.M.).	3572	580
<b>Padre Las Casas</b>	8836	952
Las Lagunas (D.M.).	4747	719
La Siembra (D.M.).	1769	141
Los Fríos (D.M.).	3281	393
Monte Bonito (D.M.).	3733	553
<b>Peralta</b>	11462	1411
<b>Sabana Yegua</b>	10395	1208
Proyecto 4 (D.M.).	4004	447
Ganadero (D.M.).	2402	278
Proyecto 2-C (D.M.).	2967	354
<b>Pueblo Viejo</b>	7056	869
El Rosario (D.M.).	3779	430
<b>Tábara Arriba</b>	3709	361
Tábara Abajo (D.M.).	3966	549
Amiama Gómez (D.M.).	2148	255
Los Toros (D.M.).	6618	768
<b>Guayabal</b>	4929	640
<b>Estebanía</b>	7677	1001
<b>Total provincial</b>	<b>208857</b>	<b>25281</b>

\* La población del municipio presentada en la tabla no incluye la población de los distritos municipales dependientes del municipio, que se desglosa aparte. Fuente: ONE 2007. Población 2002 según la distribución territorial vigente en el 2008.

### Edad promedio

La edad promedio en la provincia Azua es de 25.4 años, según el Censo del año 2002.

### Pirámides de población

**Gráfico 3.**

Pirámide de población de la provincia Azua. Censo 1981.

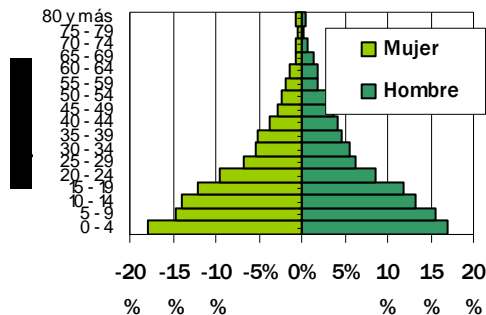

**Gráfico 4.**

Pirámide de población de la provincia Azua. Censo 2002.

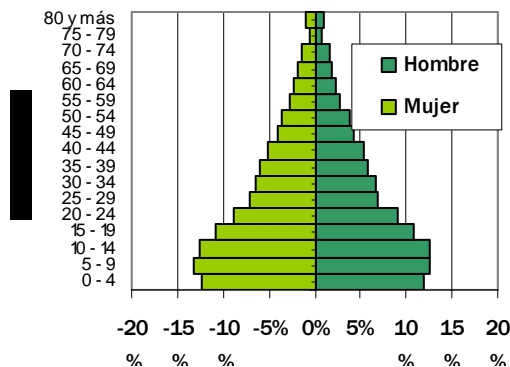

La comparación de las pirámides de población de la provincia Azua muestra la transformación de la estructura de la población. Destaca la reducción del peso de la población más joven (menor de 20 años), así como el aumento del peso de la población de edades intermedias (entre 30 y 54 años). Debe tenerse en cuenta que la pirámide del año 1981 se ha obtenido de una muestra del 10% del censo de aquel año.

## Indicadores demográficos (1)

### Fecundidad

Los indicadores de fecundidad muestran valores por encima de los del conjunto del país. Los indicadores de mortalidad muestran valores cercanos al dato nacional.

**Tabla 3**  
República Dominicana  
Indicadores de fecundidad.

Indicadores	Azua	Total país
Tasa global de fecundidad *	3	2.4
Paridez media (hijos por mujer de 15 años y más)	3.1	2.93
Relación niños-mujer (niños por mujer en edad fértil)	517.2	435.8

\* La tasa corresponde al período 2005-2007. Fuentes: ENDESA 2007 para la tasa, y Censo 2002.

### Mortalidad

**Tabla 4**  
República Dominicana  
Indicadores de mortalidad infantil.

Indicadores*	Azua	Total país
Tasa de mortalidad infantil (hasta un año)	35	32
Tasa de mortalidad neonatal (hasta un mes)	21	23
Tasa de mortalidad en la niñez (hasta los 5 años)	39	36

\* Las tasas están calculadas en tantos por mil y para los 10 años anteriores a la encuesta, excepto para el total nacional que está calculada para los cinco años anteriores. Fuente: ENDESA 2007.

(1). Las tasas de mortalidad y fecundidad deben valorarse de forma prudente. Dadas las limitaciones muestrales de la ENDESA 2007 los datos son útiles básicamente de forma comparativa, que es precisamente como se presentan aquí.

### Saldo migratorio. Migraciones internas

El saldo migratorio se calcula restando a los inmigrantes recibidos en la provincia, los emigrantes que han partido hacia otras provincias. Tomando como indicador el dato del Censo 2002 referido a los residentes en Azua no nacidos en la provincia, los resultados son:

Inmigrantes a Azua: 18,094  
Emigrantes de Azua: 52,231

El saldo migratorio es negativo en 34,137 personas, lo que supone el 16.3% del total de la población residente en la provincia en el 2002.

El saldo migratorio correspondiente al período 1997-2002 es también negativo para Azua en 6,383 personas, de las cuales 3,777 son mujeres.

**Tabla 5**  
República Dominicana  
Población por sexo, según condición migratoria, 2002.

Condición migratoria	Hombres		Mujeres		Total Azua		Total país %
	Absoluto	%	Absoluto	%	Absoluto	%	
Nacidos en el municipio de residencia	89248	82.53	83047	82.46	172295	82.49	68.53
Nacidos en otro municipio	13853	12.81	13319	13.22	27172	13.01	23.91
Nacidos en el extranjero	754	0.7	363	0.36	1117	0.53	1.12
No declarado	4290	3.97	3983	3.95	8273	3.96	6.44
<b>Total</b>	<b>108145</b>	<b>100</b>	<b>100712</b>	<b>100</b>	<b>208857</b>	<b>100</b>	<b>100</b>

Fuente: VIII Censo Nacional de Población y Vivienda. ONE, 2002.

## Estadísticas vitales

**Tabla 6**

República Dominicana  
Nacimientos registrados por año de registro, 2003-2007.

Año	Nacimientos
2003	6972
2004	7381
2005	5963
2006	4576
2007	6044

Fuente: Estadísticas Vitales 2001-2007. ONE 2008.

**Tabla 7**

República Dominicana  
Defunciones registradas por año de registro, 2003-2007.

Año	Defunciones
2003	446
2004	430
2005	452
2006	457
2007	448

**Tabla 8**

República Dominicana  
Matrimonios registrados en la provincia de Azua por tipo de matrimonio, según año de registro, 2003-2007.

Año	Matrimonios		
	Civil	Canónico	Total
2003	31	582	613
2004	43	650	693
2005	44	578	622
2006	46	549	595
2007	33	638	671

Fuente: Estadísticas Vitales 2001-2007. ONE 2008.

**El 28.45% de los nacimientos ocurridos de madres residentes en Azua, en el año 2003, eran hijos de madres menores de 20 años. Los nacimientos registrados tardíamente, en el 2005, supusieron el 41.7% del total de los registrados.**

**Tabla 9**

República Dominicana  
Nacidos de madres residentes en la provincia Azua por grupo de edad de la madre al momento de nacimiento, según año de nacimiento, 2003-2007.

Grupos de edad	Nacimientos por año de nacimiento				
	2003	2004	2005	2006	2007
Menor de 15 años	65	58	64	57	56
15-19	1168	1034	1111	955	840
20-24	1432	1249	1378	1118	1010
25-29	912	781	906	694	652
30-34	425	387	453	412	305
35-39	184	153	142	142	115
40-44	50	47	52	38	29
45-49	8	13	22	10	2
50 años y más	3	10	16	20	5
No especificado	87	99	150	59	40
<b>Total</b>	<b>4334</b>	<b>3831</b>	<b>4294</b>	<b>3505</b>	<b>3054</b>

Fuente: Estadísticas Vitales 2001-2007. ONE 2008.

**Tabla 10**

República Dominicana  
Divorcios registrados en la provincia Azua, según año de registro, 2003-2007.

Año de registro	Total de divorcios registrados
2003	160
2004	248
2005	202
2006	252
2007	285

Fuente: Estadísticas Vitales 2001-2007. ONE 2008.

## Características de las viviendas

**Tabla 11**

República Dominicana  
Número de viviendas, según tipo, 2002.

Tipo de vivienda	Viviendas Azua		Total país %
	Absoluto	%	
Casa independiente	47709	88.99	80.02
Apartamento	337	0.63	6.81
Pieza en cuartería	1835	3.42	6.04
Barracón	80	0.15	1.07
Local no destinado a habitación	387	0.72	0.67
Vivienda en construcción	1728	3.22	2.66
Vivienda compartida con negocio	1037	1.93	1.78
Otro vivienda particular	472	0.88	0.88
Hotel, pensión o casa de huéspedes	8	0.01	0.04
Cuartel	6	0.01	0
Cárcel	2	0	0
Hospital o centro de salud	0	0	0
Institución religiosa o internado	4	0.01	0.01
Otra vivienda colectiva	7	0.01	0.01
<b>Total</b>	<b>53612</b>	<b>100</b>	<b>100</b>

Fuente: VIII Censo Nacional de Población y Vivienda. ONE, 2002.

**En el año 2002 se calculó un total de 53,612 viviendas en la provincia.**

**Tabla 12**

República Dominicana  
Número de viviendas, según los materiales de construcción de las paredes, 2002.

Material de construcción	Viviendas Azua		Total país %
	Absoluto	%	
Bloque o concreto	32236	68.26	66.47
Madera	6788	14.37	24.53
Tabla de palma	5190	10.99	6.37
Tejamanil	1755	3.72	0.55
Yagua	70	0.15	0.33
Otro	1184	2.51	1.76
<b>Total*</b>	<b>47223</b>	<b>100</b>	<b>100</b>

\* No incluye 6,389 viviendas desocupadas. Fuente: VIII Censo Nacional de Población y Vivienda. ONE, 2002.

**Tabla 13**

República Dominicana  
Número de viviendas, según el tipo de vía de acceso, 2002.

Acceso a la vivienda	Viviendas Azua		Total país %
	Absoluto	%	
Calle-carretera asfaltada	20843	38.88	38.65
Calle-carretera no asfaltada	21947	40.94	31.03
Callejón-camino	10559	19.7	28.74
Escalinata	107	0.2	1.29
Otro	156	0.29	0.29
<b>Total</b>	<b>53612</b>	<b>100</b>	<b>100</b>

Fuente: VIII Censo Nacional de Población y Vivienda. ONE, 2002.

**El tipo de vivienda más frecuente es la casa independiente. Los materiales de construcción predominantes en las paredes son el bloque o concreto, la madera y la tabla de palma. El acceso se realiza por calles o carreteras no asfaltadas en el 41% de los casos.**

# Características de los hogares

**Tabla 14**

República Dominicana  
Número de hogares, según el tipo de hogar, 2002.

Tipo de hogar	Hogares Azua		Total país %
	Absoluto	%	
Unipersonal	3977	8.36	10.6
Nuclear	27230	57.26	57.28
Extendido	15363	32.31	29.06
Compuesto	981	2.06	3.05
Colectivo	2	0	0.01
<b>Total</b>	<b>47553</b>	<b>100</b>	<b>100</b>

Fuente: VIII Censo Nacional de Población y Vivienda. ONE, 2002.

**Tabla 15**

República Dominicana  
Número de hogares, según el tipo de alumbrado, 2002.

Tipo de alumbrado	Hogares Azua		Total país %
	Absoluto	%	
Energía del tendido eléctrico	40746	85.69	92.78
Energía de planta propia	87	0.18	0.3
Lámpara de gas propano	1107	2.33	1.19
Lámpara de gas queroseno	4652	9.78	4.49
Otro	959	2.02	1.25
<b>Total*</b>	<b>47551</b>	<b>100</b>	<b>100</b>

\*No incluye 2 hogares colectivos. Fuente: VIII Censo Nacional de Población y Vivienda. ONE, 2002.

**Tabla 16**

República Dominicana  
Número de hogares, según el combustible que usan para cocinar, 2002.

Combustible utilizado para cocinar	Hogares Azua		Total país %
	Absoluto	%	
Gas propano	31221	65.66	84.14
Carbón	5601	11.78	2.7
Leña	8979	18.88	9.57
Electricidad	26	0.05	0.07
Otro	9	0.02	0.03
No cocinan	1715	3.61	3.49
<b>Total*</b>	<b>47551</b>	<b>100</b>	<b>100</b>

\*No incluye 2 hogares colectivos. Fuente: VIII Censo Nacional de Población y Vivienda. ONE, 2002.

El abastecimiento de gas para cocinar, llegaba, en el 2002, al 65.66% de los hogares. Los indicadores relativos a servicios en el hogar presentan, en general, resultados por debajo del valor nacional.

**Gráfico 5.**

Distribución porcentual de los hogares\*, según tipo de tenencia de la vivienda. Año 2002.

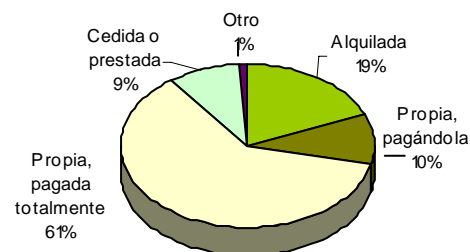

\*No incluye 2 hogares colectivos. Fuente: VIII Censo Nacional de Población y Vivienda. ONE, 2002.

## Hacinamiento

El 14.02% de los hogares de la provincia Azua se encuentra en estado de hacinamiento extremo; es decir, con más de 4 personas por dormitorio en la vivienda.

**Gráfico 6.**

Distribución porcentual de los hogares\*, según el grado de hacinamiento. Año 2002.

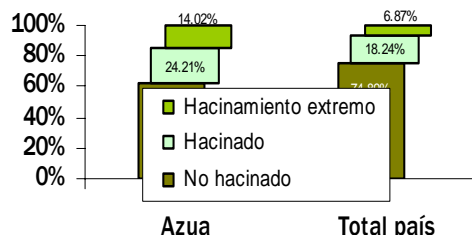

\*No incluye 2 hogares colectivos. Fuente: VIII Censo Nacional de Población y Vivienda. ONE, 2002.

## Tamaño promedio

El tamaño promedio de los hogares de Azua es de 4.39 personas por hogar.

**Tabla 17**

República Dominicana  
Número de hogares, según el tipo de servicio sanitario, 2002.

Tipo de servicio sanitario	Hogares Azua		Total país %
	Absoluto	%	
Inodoro	12127	25.5	54.21
Letrina	28111	59.12	38.01
No tiene	7313	15.38	7.77
<b>Total*</b>	<b>47551</b>	<b>100</b>	<b>100</b>

\*No incluye 2 hogares colectivos. Fuente: VIII Censo Nacional de Población y Vivienda. ONE, 2002.

En el 2002, algo más de una cuarta parte de los hogares disponía de inodoro; y más de 15% no tenía ningún tipo de servicio sanitario.

**Tabla 18**

República Dominicana  
Porcentaje de hogares, según el sistema de abastecimiento de agua, 2002.

Abastecimiento de agua	% hogares	
	Azua	total país
Del acueducto, dentro vivienda	20.54	35.9
Del acueducto, en patio de la casa	46.12	24.8
Del acueducto, llave pública	21.37	18.17
Manantial, río, arroyo	4.81	5.14
Pozo	2.51	6.68
Lluvia	0.03	1.47
Camión tanque	2.88	6.65
Otro	1.75	1.18
<b>Total*</b>	<b>100</b>	<b>100</b>

\*No incluye 2 hogares colectivos. Fuente: VIII Censo Nacional de Población y Vivienda. ONE, 2002.

# Datos socioeconómicos

**Tabla 19**

República Dominicana

Población de 10 años y más por sexo, según condición de actividad, 2002.

Condición de actividad	Hombre	Mujer	Total Azua		Peso relativo de las mujeres (%)
			Absoluto	%	
Ocupado(a)	43202	24170	67372	42.97	37.46
Cesante	3642	1799	5441	3.47	28.35
Busca trabajo por 1ª vez	3527	3765	7292	4.65	53.35
Desalentado(a)	2274	3033	5307	3.38	61.45
Quehaceres domésticos	0	14578	14578	9.3	100
Estudiante	20762	23562	44324	28.27	52.35
Rentista	73	21	94	0.06	35
Jubilado(a)/ pensionado(a)	171	28	199	0.13	18.54
Discapacitado (a) o anciano(a)	1793	1393	3186	2.03	43.17
Ninguna actividad	3403	1830	5233	3.34	34.47
Otra actividad	2837	922	3759	2.4	29.1
Población en edad de trabajar	81684	75101	156785	100	47.87

Fuente: VIII Censo Nacional de Población y Vivienda. ONE 2002.

**Tabla 20**

República Dominicana

Población ocupada por sexo, según grado de formalidad en el empleo, 2002.

Población ocupada *	Hombres	Mujeres	Total Azua		% total nacional
			Absoluto	%	
Empleo formal	24530	10877	35407	22.58	60.65
Trabajos informales	16315	12080	28395	23.39	35.86
Ayuda familiar	2357	1213	3570	3.84	3.48
<b>Total ocupados</b>	<b>43202</b>	<b>24170</b>	<b>67372</b>	<b>42.97</b>	<b>100</b>

(\*) La población ocupada es aquella que trabajó la semana anterior a la realización del censo, durante al menos una hora. Fuente: VIII Censo Nacional de Población y Vivienda. ONE, 2002.

**Tabla 21**

República Dominicana

Distribución porcentual de las mujeres por situación de empleo, 2007.

Situación de empleo	Azua	Total país
Actualmente empleada	34.8	42.3
Sin empleo actual	8.9	8.3
Sin empleo en los últimos doce meses	56.3	49.4

Fuente: ENDESA 2007.

**Tabla 22**

República Dominicana

Indicadores y tasas en relación con la actividad económica, 2002.

Tasas e indicadores	Azua			Total país		
	Hombres	Mujeres	Total	Hombres	Mujeres	Total
Población en edad de trabajar (mayor 10 años)	81684	75101	156785	3277338	3339425	6616763
Total activos (ocupados + desempleados)	52645	32767	85412	2208224	1653964	3862188
Total inactivos (PET - activos)	29039	42334	71373	1069114	1685461	2754575
Total desempleados (incluye los "desalentados")	9443	8597	18040	330750	356844	687594
Total ocupados	43202	24170	67372	1877474	1297120	3174594
Tasa desempleo (desempleados/activos)	17.94%	26.24%	21.12%	14.98%	21.58%	17.80%
Tasa global de participación (activos / PET)	64.45%	43.63%	54.48%	67.38%	49.53%	58.37%
Tasa de ocupación (ocupados/PET)	52.89%	32.18%	42.97%	57.29%	38.84%	47.98%
Relación de dependencia	73.70%	74.73%	74.20%	66.71%	64.03%	65.36%

Fuente: VIII Censo Nacional de Población y Vivienda. ONE 2002.

**Tabla 23**

República Dominicana

Número de personas ocupadas y cesantes, según rama de actividad, 2002.

Rama de actividad	Hombres	Mujeres	Total Azua		Total país %
			Absoluto	%	
Agricultura, pesca y silvicultura	7181	566	7747	10.64	5.21
Industria y minería	2050	490	2540	3.49	9.71
Servicios financieros e inmobiliarias	111	116	227	0.31	1.13
Transporte y actividades relacionadas	1705	53	1758	2.41	3.34
Comercio y hotelería	5795	2821	8616	11.83	16.18
Servicio doméstico	249	2281	2530	3.47	3.82
Resto servicios y Admón. Pública	5996	3394	9390	12.9	15.31
Construcción	2423	107	2530	3.47	4.07
No declarada	21334	16141	37475	51.47	41.24
<b>Total</b>	<b>46844</b>	<b>25969</b>	<b>72813</b>	<b>100</b>	<b>100</b>

Fuente: VIII Censo Nacional de Población y Vivienda. ONE, 2002.

**Tabla 24**

República Dominicana

Empleados de zonas francas especiales por sexo, según categoría profesional, 2007.

Categorías	Hombres	Mujeres	Total
Obreros/as	235	52	287
Personal técnico	10	1	11
Personal de administración	5	2	7
<b>Total</b>	<b>250</b>	<b>55</b>	<b>305</b>

Fuente: Consejo Nacional de Zonas Francas de Exportación. Boletín Estadístico 2007.

La Zona Franca Especial de Azua contaba, en el 2007, con una empresa que empleaba a 305 trabajadores y trabajadoras.



## Actividad económica

**Tabla 25**

República Dominicana  
Ingresos de los municipios de Azua, según fuente de ingreso, 2005.

Ingresos municipales	RD\$
Bienes municipales	573166
Licencias, impuestos y permisos	2277777
Servicios municipales productivos	4901736
Ingresos eventuales	7842294
Subsidios del Estado	205933058
Ingresos extraordinarios	7512223
<b>Total</b>	<b>229040254</b>

Fuente: Finanzas Públicas Municipales. Ingresos y Egresos 2005. ONE, 2006.

**Tabla 26**

República Dominicana  
Egresos de los municipios de Azua, según tipo de gasto, 2005.

Egresos municipales	RD\$
Servicios públicos municipales	16073256
Gastos de administración	119008852
Compra y mantenimiento de propiedad y equipo	14548297
Contribuciones	4761933
Deuda municipal	9781700
Otros egresos	44959784
<b>Total</b>	<b>209133822</b>

Fuente: Finanzas Públicas Municipales. Ingresos y Egresos 2005. ONE, 2006.

**Tabla 27**

República Dominicana  
Canalización del crédito en banca múltiple en Azua, en millones de RD\$ para el período, 2003-2007.

Canalización del Crédito	Millones de RD\$
Canalización	1202.1
Captación	3450.5

Fuente: Banco Central de la República Dominicana, 2008.

**Tabla 28**

República Dominicana  
Valor de impuestos recaudados por la administración local de Azua, según tipo de impuesto, 2007. En millones de RD\$.

Tipo de impuesto	Azua	Total país
Impuesto sobre la renta de las personas	14.05	11878.81
Impuesto sobre los ingresos de las empresas	12.13	30135.32
Otros impuestos sobre los ingresos	3.6	13699.14
Impuestos sobre la propiedad	9.57	10462.94
Impuestos sobre la transferencias de bienes industriales y servicios	7.48	35723.83
Impuesto sobre el uso de bienes y licencias	4.54	2894
Otros impuestos	0.18	90.99
Otros ingresos no tributarios	1.23	1391.13
<b>Total Ingresos*</b>	<b>52.78</b>	<b>147260.79</b>

\* El ingreso total del país incluye 40,984.63 millones de pesos que se recaudan por concepto de Impuestos sobre el Comercio Exterior, Impuestos sobre los Servicios e Impuestos sobre Mercancías. En su mayor parte se recauda en la Oficina de Grandes Contribuyentes que tiene ámbito nacional. Fuente: Dirección General de Impuestos Internos (DGII).

## Participación política

**Tabla 29**

República Dominicana  
Porcentaje de la población que tiene acta o certificado de nacimiento, y porcentaje que tiene cédula electoral.

Documentación	Azua	Total país
Acta o certificado de nacimiento	91.2	94.2
Cédula de identidad	83.1	87.8

Fuente: ENDESA 2007.

**Tabla 30**

República Dominicana  
Participación electoral elecciones presidenciales, 2008.

Electores	Azua	Total país
Electores inscritos	129242	5764387
Votos emitidos	101602	4113644
Porcentaje de participación	78.61	71.36

Fuente: Junta Central Electoral.

**Tabla 31**

República Dominicana  
Participación electoral elecciones municipales, 2006.

Municipios	Electores inscritos	Votos emitidos	Porcentaje de participación
Estebanía	4,229	3,408	80.59
Guayabal	3,346	2,730	81.59
Las Charcas	4,804	3,767	78.41
Las Yayas de Viajama	9,766	6,951	71.18
Padre Las Casas	12,797	9,471	74.01
Peralta	7,269	5,757	79.2
Pueblo Viejo	6,118	4,782	78.16
Sabana Yegua	11,801	8,482	71.88
Tábara Arriba	10,202	7,733	75.8
<b>Total provincia</b>	<b>123,189</b>	<b>86,579</b>	<b>70.28</b>

Fuente: Junta Central Electoral.

**Gráfico 7.**

Cargos electos (síndicos, regidores y suplentes) en las elecciones municipales del 2006, por sexo, según municipio.

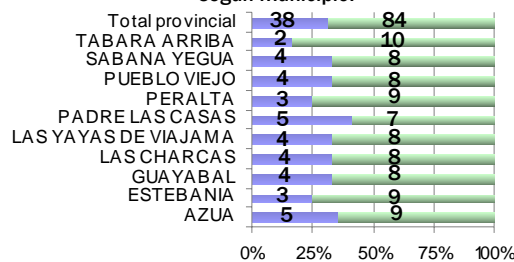

Fuente: Junta Central Electoral.

**Tabla 32**

República Dominicana  
Evolución del número de protestas por año, 1997-2006.

Año	Azua	Total País
1997	3	250
1998	2	226
1999	1	218
2000	4	119
2001	1	54
2002	2	135
2003	2	114
2004	2	46
2005	2	45
2006	2	80
<b>Total</b>	<b>21</b>	<b>1287</b>

Fuente: IDH-PNUD 2008 en base a Vargas 2006.



# Educación

**Tabla 33**

República Dominicana

Población mayor de 3 y más años, por sexo, según nivel de instrucción, 2002.

Nivel de instrucción	Población de 3 y más años			%Total Azua	% Total país
	Hombres	Mujeres	Total		
Ninguno	1629	1561	3190	1.64	1.15
Preescolar/ inicial	3468	3205	6673	3.44	3.94
Primario/ básico	53544	47914	101458	52.25	48.66
Secundario/ medio	13873	14539	28412	14.63	21.62
Universitario	4226	5982	10208	5.26	9.8
Especialidad	201	311	512	0.26	0.55
Maestría	126	178	304	0.16	0.33
Doctorado	40	39	79	0.04	0.14
No sabe	553	371	924	0.48	0.59
Nunca asistió a la escuela	22997	19413	42410	21.84	13.21
<b>Total</b>	<b>100657</b>	<b>93513</b>	<b>194170</b>	<b>100</b>	<b>100</b>

\* El valor incluye a las personas entre 3 y 5 años de edad, población que no tiene aún la edad de escolarización obligatoria. Fuente: VIII Censo Nacional de Población y Vivienda. ONE, 2002.

**Tabla 34**

República Dominicana

Alumnos matriculados al inicio del curso escolar en la provincia de Azua, por sexo, según municipio, 2006-2007.

Municipios y Distritos Municipales	Hombres	Mujeres	Total
Azua	15,746	15,649	31,395
Estebanía (D.M.)	646	515	1,161
Guayabal (D.M.)	1,026	837	1,863
Las Charcas (D.M.)	818	773	1,591
Las Yayas de Viajama (D.M.)	2,047	1,699	3,746
Nuevo Sabana Yegua (D.M.)	3,819	3,935	7,754
Padre Las Casas	4,495	4,037	8,532
Palmar de Ocoa (D.M.)	285	304	589
Peralta	1,798	1,735	3,533
Pueblo Viejo (D.M.)	1,613	1,454	3,067
Villa Tábara Arriba (D.M.)	2,248	1,818	4,066
<b>Total</b>	<b>34,541</b>	<b>32,756</b>	<b>67,297</b>

Fuente: Secretaría de Estado de Educación (SEE), con división territorial tomada de la propia SEE.

**Tabla 35**

República Dominicana

Alumnos matriculados al inicio del curso escolar en la provincia de Azua, por sexo, según el tipo de centro, 2006-2007.

Tipo de centro	Azua		% Total país	
	Absoluto	%		
Público	Mujeres	30,099	48.44	38.59
	Hombres	32,041	51.56	38.65
	<b>Total</b>	<b>62,140</b>	<b>92.34</b>	<b>77.24</b>
Privado	Mujeres	2,375	51.65	10.6
	Hombres	2,223	48.35	10.13
	<b>Total</b>	<b>4,598</b>	<b>6.83</b>	<b>20.73</b>
Semióficial	Mujeres	282	50.45	1.09
	Hombres	277	49.55	0.94
	<b>Total</b>	<b>559</b>	<b>0.83</b>	<b>2.03</b>

Fuente: Secretaría de Estado de Educación (SEE).

**Tabla 36**

República Dominicana

Aulas y planteles escolares existentes y necesarios\*, 2005-2006.

Aulas y planteles	Azua	Total país
Aulas existentes	1222	51768
Planteles existentes	190	7459
Aulas adicionales necesarias para el número de estudiantes actuales	402	11229
Planteles adicionales necesarios para el número de estudiantes actuales	57	1604

\* Aulas y planteles necesarios para evitar el hacinamiento. Fuente: Informe de Desarrollo Humano PNUD 2008, en base a datos de la SEE.

**Tabla 37**

República Dominicana

Nivel de estudios de los docentes, 2005-2006.

Nivel de estudios obtenido	Azua	Total país
Bachiller	1.9	2.3
Sin título	0.8	1.8
Estudiante de pedagogía	2.4	7.9
Maestro normal	4.7	6.3
Profesorado o técnico	28.5	24.8
Licenciado	53.7	49.9
Posgrado	6.5	4
Maestría	0.6	2.1
Doctorado	0.2	0.2
Habilitación docente	0.6	0.6
Cantidad total de profesores	2618	99,679
Años de experiencia docente promedio	13	11.9

Fuente: Informe de Desarrollo Humano PNUD 2008, en base a SEE.

**Tabla 38**

República Dominicana

Indicadores de calidad educativa, 2005-2006.

Indicadores de calidad educativa	Azua	Total país
% de estudiantes que no son repitentes	92.7	94.7
% de docentes con licenciatura o superior	61.6	56.8
Número de alumnos por clase	30.9	26.7

Fuente: Informe de Desarrollo PNUD 2008.

## Discapacidad

**Tabla 39**

República Dominicana

Número de personas discapacitadas, por tipo de discapacidad, 2002.

Tipo de discapacidad	Personas
Es ciego/a de un ojo	808
Es ciego/a de los dos ojos	340
Es sordo/a	516
Es mudo/a	363
Perdió o tiene limitación para mover los brazos	655
Perdió o tiene limitación para mover las piernas	1241
Deficiencia mental	903
Tiene otra limitación	2118

Fuente: VIII Censo Nacional de Población y Vivienda. ONE 2002.

**El 3.02% de la población de la provincia Azua vive con algún tipo de discapacidad. En el conjunto del país este porcentaje alcanza el 4.2%.**

# Salud

**Tabla 40**

República Dominicana

Indicadores de actividad sanitaria. Servicios sanitarios prestados en Azua durante el 2006.

Servicios sanitarios	Número de servicios	
	SESPAS	Número de servicios IDSS
Camas	244	0
Consultas	115703	3737
Emergencias	69978	107
Partos	1851	0
Cesáreas	785	0

Fuentes: Departamento de Estadísticas, Secretaría de Estado de Salud Pública y Asistencia Social (SESPAS).

**Tabla 41**

República Dominicana

Indicadores de actividad sanitaria. Servicios sanitarios prestados en Azua durante el 2006.

Instalaciones sanitarias	Establecimientos
Hospitales regionales	0
Hospitales provinciales	1
Hospitales municipales	3
Clínicas urbanas y rurales	37
Subcentros y centros sanitarios	0
Dispensarios y consultorios	5
Hospitales nacionales de referencia	0
<b>Total</b>	<b>46</b>

Fuentes: Departamento de Estadísticas, Secretaría de Estado de Salud Pública y Asistencia Social (SESPAS)

**Tabla 42**

República Dominicana

Vacunación infantil en los niños y niñas entre 18 y 29 meses, 2007.

Vacunación infantil	Azua	Total país
Porcentaje de niños con tarjeta de vacunación	59.1	62
Porcentaje de niños con vacunación completa	49.5	52.9
Porcentaje de niños sin ninguna vacuna	10.5	4.7

Fuente: ENDESA 2007.

**Tabla 43**

República Dominicana

Porcentaje de niños menores de 5 años según síntomas mostrados en las dos semanas anteriores a la encuesta, 2007.

Prevalencia de síntomas	Azua	Total país
Porcentaje de niños con síntomas de infección respiratoria aguda (IRA)	10.1	7.1
Porcentaje de niños con fiebre	26	20.9
Porcentaje de niños con diarrea	17.9	14.7
Porcentaje de niños a los que se les ha detectado tuberculosis	0.7	0.5

Fuente: ENDESA 2007.

**Tabla 44**

República Dominicana

Muertes accidentales y violentas, 2007.

Tipo de suceso	Azua	Total país
Suicidios	7	514
Muertos en accidentes de tránsito	33	1747
Homicidios*	29	2092
Feminicidios	3	172
Casos atendidos sobre violencia en las oficinas municipales y provinciales de la Secretaría de la Mujer 2007	250	4869

\* Incluye los feminicidios. Fuentes: ONE, Compendio de muertes accidentales y violentas 2003 — 2007, Secretaría de Estado de la Mujer.

# Pobreza

**Gráfico 8.**

Desigualdad (medida por el coeficiente de desigualdad de Gini) por provincia\*. 2002-2004

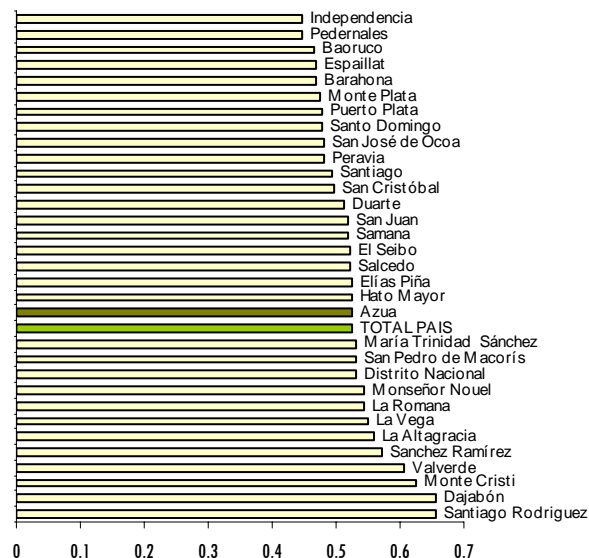

Fuente: Informe sobre la pobreza en la República Dominicana, 2006

\* El coeficiente de desigualdad de Gini mide el grado de desigualdad del ingreso entre las personas u hogares. Un coeficiente más alto implica una mayor desigualdad.

**Gráfico 9.**

Distribución porcentual de las personas residentes en Azua según el nivel de pobreza. Año 2002.

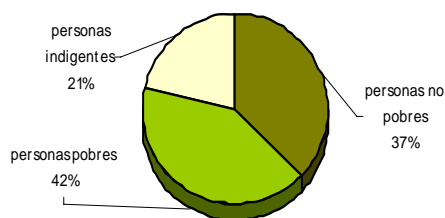

Fuentes: Censo 2002 y Focalización de la Pobreza en República Dominicana 2005

**Tabla 45**

República Dominicana

Estimados de prevalencia de desnutrición en niños/as de 6 a 59 meses de edad, por municipios y distritos municipales, 2002.

Municipios y distritos municipales	Desnutrición crónica (baja talla para la edad) Casos por cada 100 niños	Número de niños crónicamente desnutridos
Azua	6.87	626
Guayabal (D.M.)	12.19	69
Las Charcas (D.M.)	4.44	38
Las Yayas de Viajama (D.M.)	16.31	184
Padre Las Casas	10.42	261
Peralta	12.36	152
Nuevo Sabana Yegua (D.M.)	9.06	227
Villa Tábara Arriba (D.M.)	9.79	120
Estebanía (D.M.)	4.76	43
Pueblo Viejo (D.M.)	7.9	89
Palmar de Ocoa (D.M.)	5.63	17
Villarpando	24.04	199
<b>Total provincial</b>	<b>9.09</b>	<b>2,025</b>
<b>Total país</b>	<b>10.1</b>	<b>-</b>

Fuentes: Atlas del hambre y la desnutrición en la República Dominicana 2007. Programa Mundial de Alimentos (PMA).



## Medioambiente

**Tabla 48**

República Dominicana

Porcentaje de territorio provincial dedicado a cada tipo de uso o cobertura, 2003.

Tipo de uso del suelo	Azua	Total país
Agricultura	26.4	38.4
Bosques	38.7	33.4
Escasa vegetación	2.2	1.1
Humedales	0	0.9
Matorrales	31.2	16.1
Pasto	0.9	7.9
Presas	0	0.2
Zona poblada	0.5	1.6
Sin datos	0	0.4

Fuentes: Informe de Desarrollo Humano PNUD 2008 / Secretaría de Estado de Medio Ambiente y Recursos Naturales (SEMARN).

**Tabla 49**

República Dominicana

Distribución de territorio boscoso por tipo de bosque, 2003.

Tipo de bosque	Azua	Total país
Bosque conífero abierto	6	6.1
Bosque de humedales de agua dulce (drago)	0	0.1
Bosque latifoliado húmedo	0.6	9.3
Bosque latifoliado nublado	4.8	4.3
Bosque latifoliado semi húmedo	0.3	4.3
Bosque seco	27	9.3
<b>Total bosques</b>	<b>38.7</b>	<b>33.4</b>

Fuentes: Informe de Desarrollo Humano PNUD 2008/ Secretaría de Estado de Medio Ambiente y Recursos Naturales (SEMARN).

**Tabla 50**

República Dominicana

Áreas protegidas de la provincia Azua, 2003.

Áreas protegidas	Azua
% del territorio provincial correspondiente a áreas protegidas	45.16
% del territorio nacional protegido correspondiente a la provincia	11.92
% del territorio boscoso nacional correspondiente a la provincia	6.5

Fuentes: Informe de Desarrollo Humano PNUD 2008/ Secretaría de Estado de Medio Ambiente y Recursos Naturales (SEMARN).

**Tabla 51**

República Dominicana

Número de hogares según el sistema de eliminación de basura por municipio, 2002.

Eliminación de basura	Hogares Azua		Total país %
	Absoluto	%	
La recoge el ayuntamiento	28731	60.42	55.8
La recogen empresas privadas	303	0.64	3.68
La queman	10958	23.04	23.66
La tiran en el patio o solar	2328	4.9	5.39
La tiran en un vertedero	1929	4.06	5.98
La tiran en un río o cañada	3120	6.56	3.71
Otro	182	0.38	1.78
<b>Total*</b>	<b>47551</b>	<b>100</b>	<b>100</b>

\*No incluye 2 hogares colectivos. Fuente: VIII Censo Nacional de Población y Vivienda. ONE, 2002.

**Tabla 52**

República Dominicana

Número de viviendas ocupadas en Azua afectadas por contaminación, según tipo de contaminación, 2002.

Tipo de contaminación	Viviendas
Aguas estancadas	4569
Basura	7410
Contaminación Cañadas	5063
Ruido de vehículos	15413
Pocilgas	4192
Humo	503
Ruido de fábricas	877
Desechos de fábricas	263
Ruido de plantas	526
Envasadora de gas	314
Bombas de gasolinás	243
Música alta	4017

Fuente: VIII Censo Nacional de Población y Vivienda. ONE, 2002

El 64.72% de las viviendas de la provincia Azua se encuentra afectado por algún tipo de contaminación.

Las fuentes de contaminación que afectan a un mayor número de viviendas de la provincia son, según sus moradores, ruidos de vehículos, basura, aguas estancadas, pocilgas y el volumen de la música.

## Nuevas tecnologías

**Tabla 53**

República Dominicana

Porcentaje de hogares con acceso a diversos bienes y servicios de comunicación, 2007.

Bienes y servicios de comunicación	Azua	Total país
Teléfono celular	43.6	68.8
Teléfono residencial	9.3	26.5
Computadora	2.7	12.5
Internet	0.9	5.7
Telecable	16	26.3
Video	8.4	24
Televisión	63.6	83

Fuente: ENDESA 2007.

**Tabla 54**

República Dominicana

Beneficiarios potenciales de los nuevos Centros de Acceso Público a las Nuevas Tecnologías (CAPT).

Centros de acceso público a las TIC	Azua	Total país
Total CAPT	18	535
CAPT por cada 10,000 habitantes	1.9	2.1

Fuentes: Informe de Desarrollo Humano PNUD 2008 y CNSIC.

**Tabla 55**

República Dominicana

Porcentaje de la población que vive en municipios con Dial Up o ADSL, disponibles para conexión a Internet.

Tipo de conexión	Azua	Total país
Dial Up	54.1	88.9
ADSL	28.7	70.8

Fuente: Informe de Desarrollo Humano PNUD 2008 en base a E-Dominicana.

# Objetivos del Milenio

Tabla 55.  
República Dominicana  
Indicadores\* de seguimiento de los Objetivos de Desarrollo del Milenio.

Objetivos y Metas	Indicador*	Azua	Total nacional
<b>OBJETIVO 1. Erradicar la pobreza extrema y el hambre</b> <i>Fuente: ENDESA 2007</i>	<b>4</b> Prevalencia de niños menores de 5 años de peso inferior a lo normal (bajo peso para la edad) (casos por cada 100 niños)	7.2	3.1
<b>OBJETIVO 2. Lograr la educación primaria universal</b> <i>Fuente: ENHOGAR 2005 (ind. 7 y 8) y ENDESA 2007 (ind. 6)</i>	<b>6</b> Tasa neta de asistencia escolar para la educación primaria	89.8	89.1
	<b>7</b> Porcentaje de población de 15 a 19 años que tiene primaria completa o estudios adicionales	50.58	63.48
	<b>8</b> Porcentaje de población de 15 a 24 años que sabe leer y escribir	91.03	95.93
<b>OBJETIVO 3: Promover la equidad de género</b> <i>Fuente: SEE, matriculados curso 2005-2006 (ind. 9a y 9b) Censo 2002 (ind. 10 y 11) y IDH-PNUD 2008 (ind. 12)</i>	<b>9a</b> Relación entre niñas y niños en educación primaria	0.89	0.94
	<b>9b</b> Relación entre mujeres y hombres en educación secundaria	1.16	1.23
	<b>10</b> Relación entre la tasa de alfabetismo de mujeres y hombres entre 15 y 24 años	1.06	1.03
	<b>11</b> Proporción de mujeres entre los empleados remunerados en el sector no agrícola	32.61	37.10
	<b>12</b> Proporción de mujeres entre el total de las y los regidores elegidos en los ayuntamientos de la provincia en las elecciones municipales 2006	25.5	26.9
<b>OBJETIVO 4: Reducir la tasa de mortalidad infantil</b> <i>Fuentes: ENHOGAR 2005 (ind. 15), y ENDESA 2007 (ind. 13 y 14)</i>	<b>13</b> Tasa de mortalidad en la niñez (probabilidad de morir antes de cumplir los 5 años)	39	36
	<b>14</b> Tasa de mortalidad infantil (probabilidad de morir en el primer año de vida)	35	32
	<b>15</b> Porcentaje de niños de 1 año vacunados contra el sarampión	96.60	92.90
<b>OBJETIVO 5: Mejorar la salud materna.</b> <i>Fuente: ENDESA 2007</i>	<b>17</b> Proporción de partos atendidos por personal sanitario especializado	94.0	97.8
<b>OBJETIVO 6: Combatir el VIH-SIDA, el paludismo y otras enfermedades</b> <i>Fuentes: ENDESA 2007 (ind. 19, 19a, 19b y 19c); Dirección General de Información y Estadísticas de Salud. Anuario Estadístico 2004 (ind. 23)</i>	<b>19</b> Porcentaje de mujeres entre 15 y 49 años, casadas o en unión, que usan condón como método anticonceptivo, sobre el total de mujeres de su edad y condición que usan métodos anticonceptivos	1.76	2.61
	<b>19a</b> Porcentaje de hombres de 15 a 24 años que declaran haber utilizado un preservativo durante una relación sexual con un compañero sexual ocasional en los últimos 12 meses	45.3	70.0
	<b>19a</b> Porcentaje de mujeres de 15 a 24 años que declaran haber utilizado un preservativo durante una relación sexual con un compañero sexual ocasional en los últimos 12 meses	22.1	43.9
	<b>19b</b> Porcentaje de los hombres entre 15 y 24 años con un buen conocimiento general del VIH - SIDA	25.5	33.7
	<b>19b</b> Porcentaje de las mujeres entre 15 y 24 años con un buen conocimiento general del VIH - SIDA	31.6	40.8
	<b>19c</b> Porcentaje de mujeres entre 15 y 49 años casadas o en unión, que utilizan algún método anticonceptivo sobre el total de mujeres de su edad y condición	68.1	72.9
	<b>23</b> Tasa de morbilidad de la tuberculosis (casos por 100,000)	49	54
	<b>25</b> Proporción de la superficie de las tierras cubiertas por bosques	38.7	33.4
<b>OBJETIVO 7: Sostenibilidad medioambiental</b> <i>Fuente: ENHOGAR 2005 (ind. 29, 30 y 31) e IDH-PNUD 2008 según SEMARN - datos 2006 - (Ind. 25)</i>	<b>29</b> Porcentaje de la población que vive en hogares que usan combustibles sólidos para cocinar	39.06	13.93
	<b>30</b> Porcentaje de la población que vive en hogares que usan una fuente de agua mejorada	83.05	78.30
	<b>31</b> Porcentaje de la población que vive en hogares con saneamiento mejorado	75.70	82.39
<b>OBJETIVO 8: Fomentar una asociación mundial para el desarrollo</b>  - Garantizar el acceso al empleo de la población joven de los países en desarrollo - Facilitar el acceso a las nuevas tecnologías <i>Fuentes: ENDESA 2007 (ind. 47, 48a y 48b) IDH-PNUD 2008 con datos al 2006 (ind. 48b); y Censo 2002 (ind. 45a, 45b y 45c)</i>	<b>45a</b> Tasa de desempleo de los jóvenes entre 15 y 24 años: hombres (casos por cada 100)	18.91	17.58
	<b>45b</b> Tasa de desempleo de los jóvenes entre 15 y 24 años: mujeres (casos por cada 100)	31.18	26.69
	<b>45c</b> Tasa de desempleo de los jóvenes entre 15 y 24 años (casos por cada 100)	23.42	21.50
	<b>47</b> Número de líneas de teléfono residencial por cada 100 habitantes	1.89	10.27
	<b>47</b> Número de líneas de teléfono celular por cada 100 habitantes	13.6	37.96
	<b>48a</b> Porcentaje de hogares que tienen computadora	2.7	12.5
	<b>48b</b> Cuentas de Internet por cada 100 habitantes	0.15	1.29
	<b>48b</b> Porcentaje de hogares que tienen Internet	0.9	5.7

\* Las estimaciones a nivel de provincia que arrojan las encuestas aquí utilizadas (ENHOGAR, ENDESA) presentan un margen de error significativo. Deben considerarse estos datos como meramente orientativos de la posición relativa de cada provincia en el conjunto nacional. Algunos de los indicadores utilizados en esta tabla son una adaptación de la ONE de los indicadores elaborados por las Naciones Unidas. En algunos casos, a falta de información más precisa, se presentan dos formas complementarias de cálculo aproximado del mismo indicador. Algunos indicadores aparecen desagregados según diversas variables (sexo, nivel de estudios, etc.), lo que se indica con una letra adicional al número que identifica el indicador.

# Catografía temática

Tasa de desempleo en los distritos municipales y municipios de la provincia Azua, según datos del censo del 2002

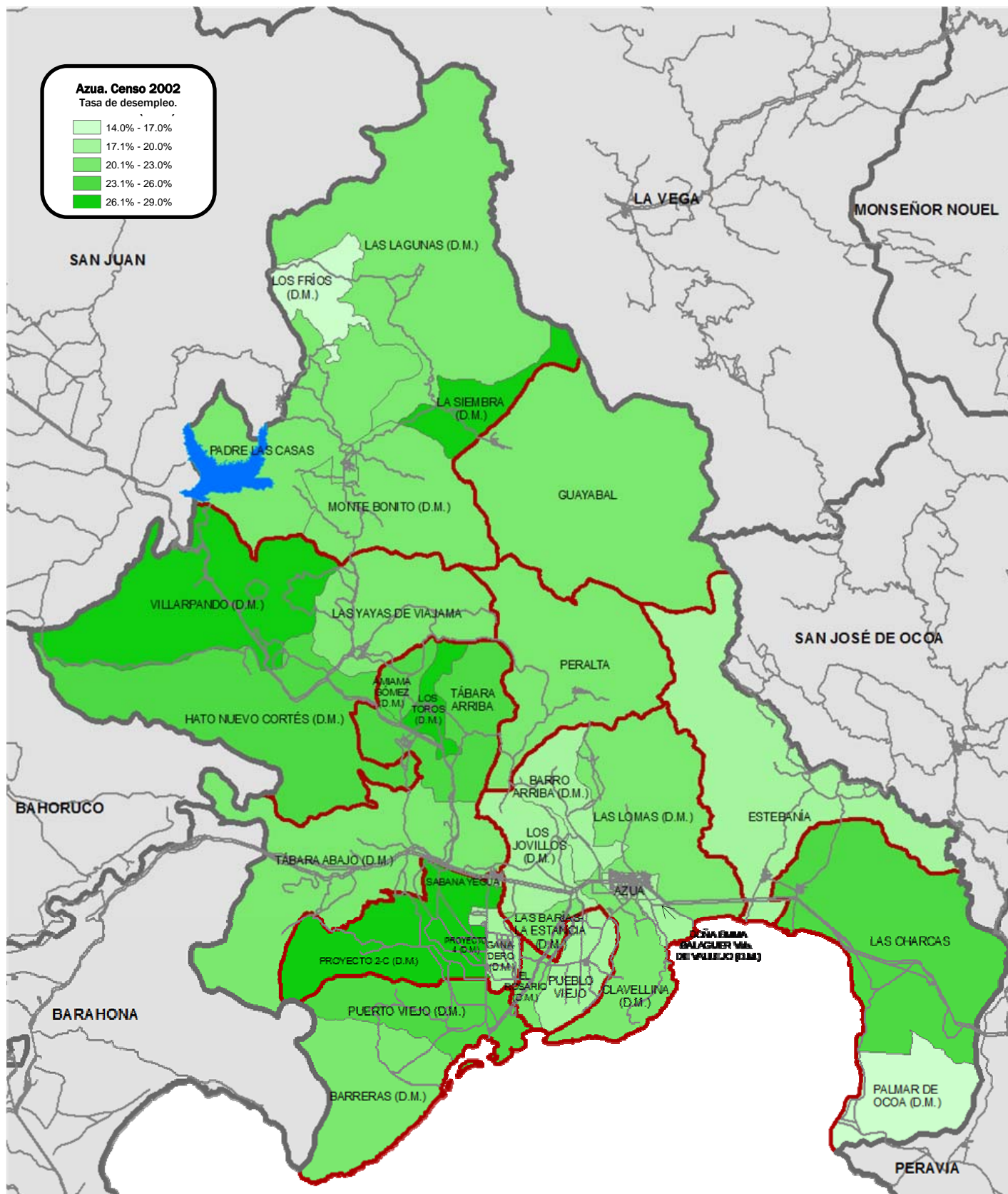

Porcentaje de la población con nivel de estudios por encima de educación primaria de la provincia Azua, por municipios y distritos municipales, según datos del censo 2002

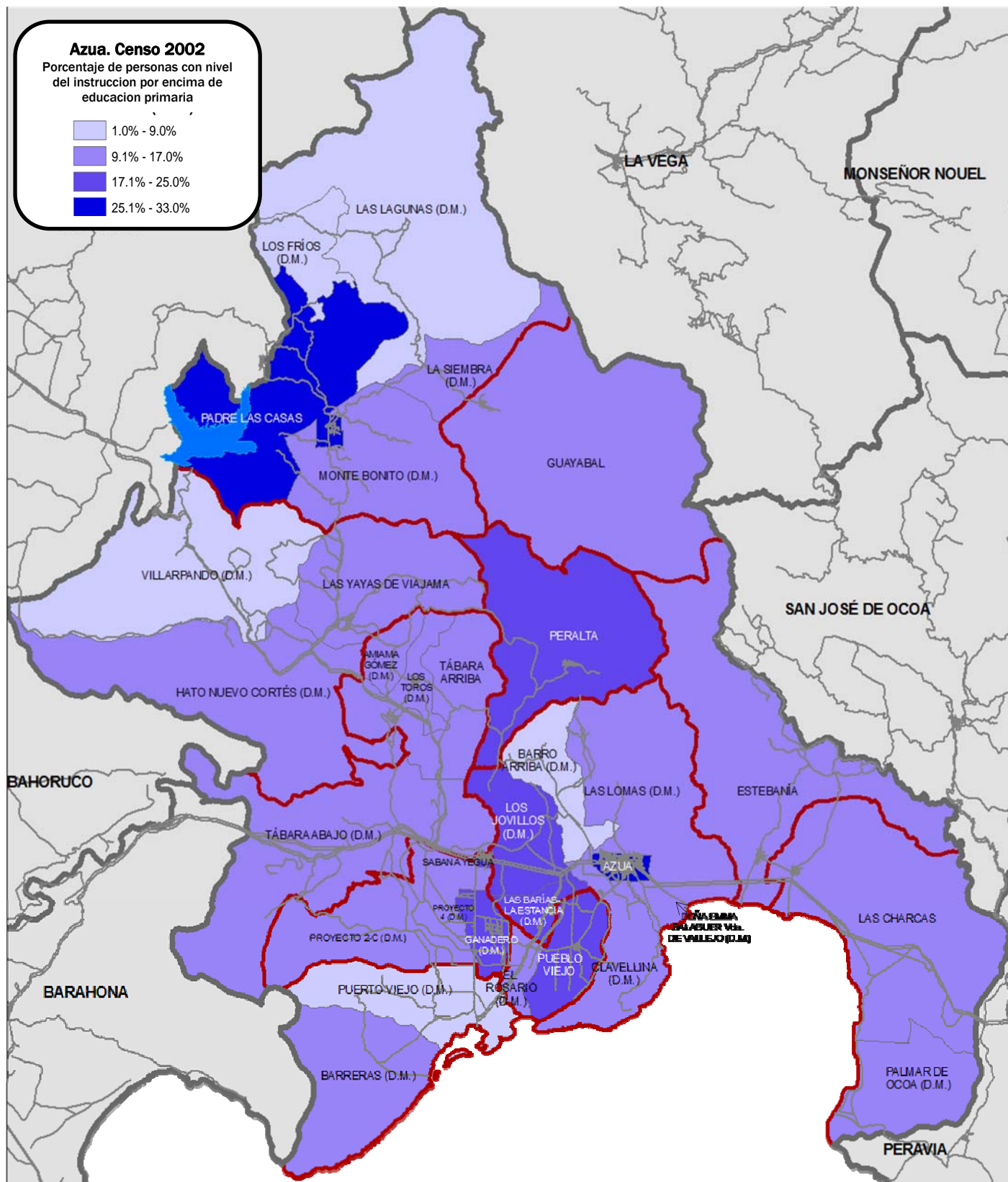

Porcentaje de la población de grupos socioeconómicos “medio” y “medio alto–alto” en los distritos municipales y municipios de la provincia Azua, según datos del censo 2002

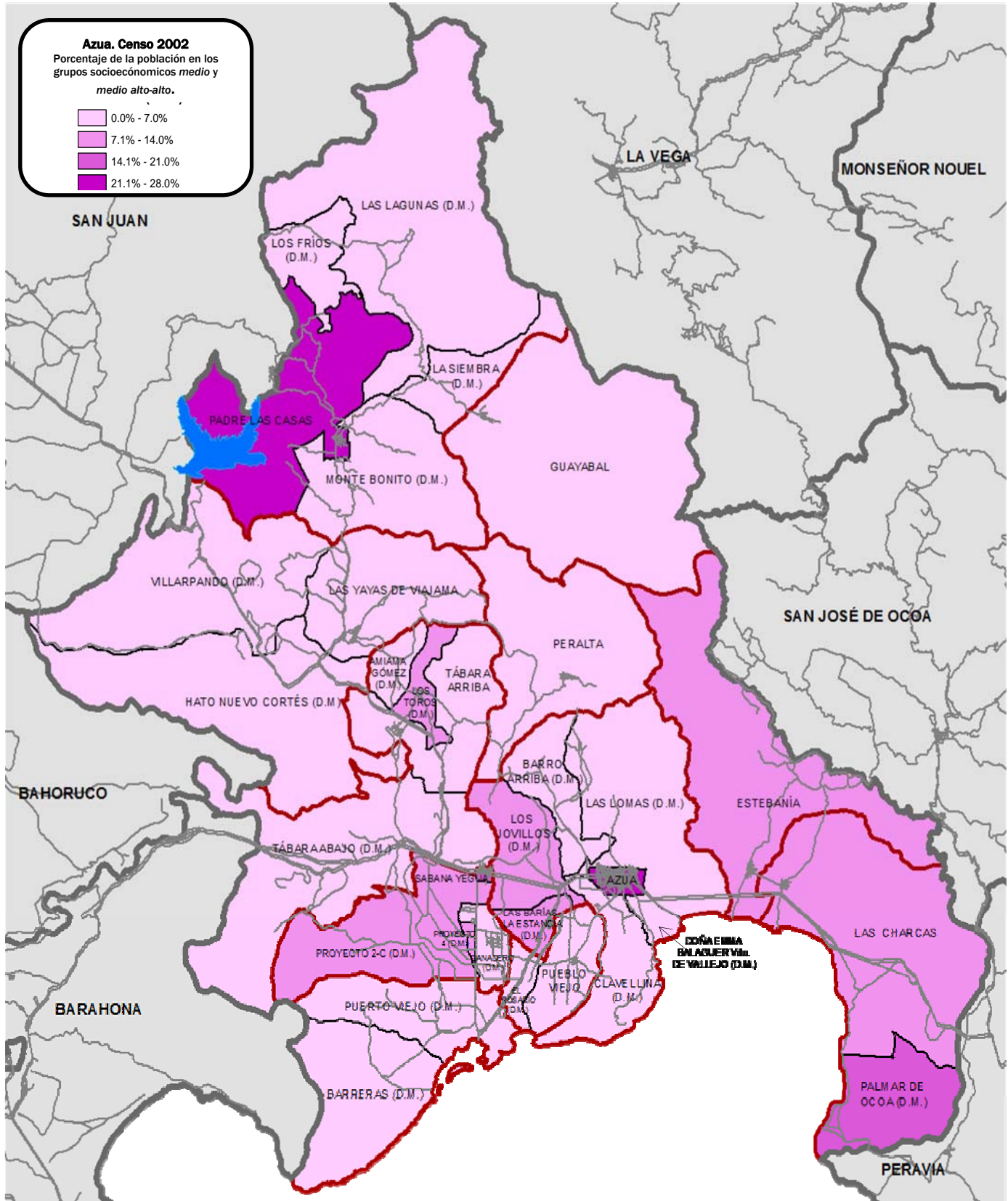



# Baoruco en cifras



## Contenido

- Características geográficas y demográficas
- Características de viviendas y hogares
- Datos socioeconómicos
- Participación política
- Educación y salud
- Pobreza
- Medio Ambiente
- Nuevas tecnologías
- Objetivos del milenio
- Cartografía temática





# Baoruco

## Características geográficas

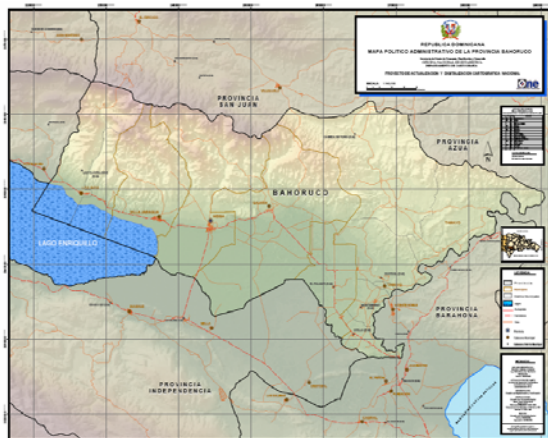

La provincia **Baoruco** forma parte de la región **Enriquillo** del país y cuenta con una superficie de **1,247.40 Km<sup>2</sup>**. Está limitada al norte por la provincia San Juan, al este por la provincia Azua, al sur por la provincia Barahona y al oeste por la provincia Independencia. La provincia está constituida por **5 municipios** y contiene **9 distritos municipales**.

**Municipios:** Neiba, Galván, Tamayo, Villa Jaragua y Los Ríos.

**Distritos municipales:** El Palmar, El Salado, Uvilla, Santana, Montserrat, Cabeza de Toro, Mena, Santa Bárbara el 6, Las

## Características demográficas

**Cuadro 1**

República Dominicana

Población por sexo, según zona de residencia, 2002.

Zona de Residencia	Hombres	Mujeres	Total
Urbana			
Rural	24743	24787	49530
Total	22161	19789	41950
% Total	46904	44576	91480
	<b>51.27%</b>	<b>48.73%</b>	<b>100%</b>

Fuente: VIII Censo Nacional de Población y Vivienda. ONE, 2002.

**Gráfico 1.**

Población por zona de residencia. Año 2002.

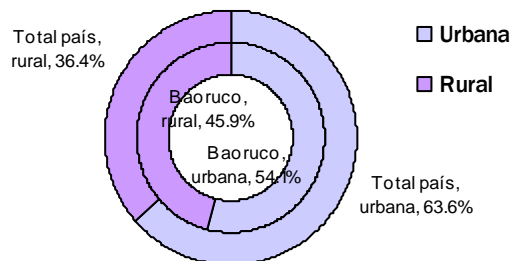

Fuente: VIII Censo Nacional de Población y Vivienda. ONE, 2002.

Según el Censo Nacional de Población y Vivienda, para el año 2002 la provincia Baoruco contaba con un total de **91,480** habitantes. Según las proyecciones de la ONE para el año 2007 la población sumaría **102,817** personas, lo que supone una densidad de población de **82.4** personas por km<sup>2</sup>.

**Cuadro 2**

República Dominicana

Población según municipios\* y distritos municipales, 2002.

Municipios y distritos	Población Censo 2002	
	Total	Menores de 5 años
<b>Neiba</b>	25420	3265
El Palmar (D.M.).	9142	1382
<b>Galván</b>	12064	1620
El Salado (D.M.).	2292	249
<b>Tamayo</b>	6609	830
Uvilla (D.M.).	2989	356
Santana (D.M.).	4582	695
Montserrat (D.M.).	1066	137
Cabeza de Toro (D.M.).	3286	447
Mena (DM)	2224	320
Santa Bárbara el 6 (D.M.)	2538	379
<b>Villa Jaragua</b>	11437	1628
<b>Los Ríos</b>	5799	775
Las Clavellinas (D.M.).	2032	290
<b>Total</b>	<b>91480</b>	<b>12373</b>

\* La población del municipio presentada en la tabla no incluye la población de los Distritos municipales dependientes del municipio, que se desglosa aparte. Fuente: ONE 2008. Población Censo 2002 según la distribución territorial vigente en el 2008.

**Gráfico 2.**

Población del año 2002, según el censo 2002, y población 2007 según la proyección\* de la ONE por

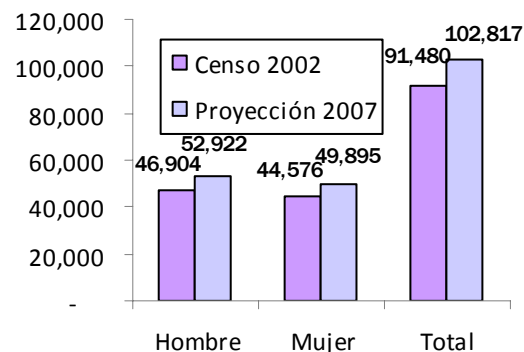

\* Las proyecciones provinciales de población realizadas por la ONE están siendo actualmente sometidas a revisión a partir de las nuevas fuentes de información disponibles. Fuente: Censo 2002 y Proyecciones de Población ONE.

El índice de masculinidad calculado para la población de la provincia Baoruco en el 2007 es de **106.1** hombres por cada 100 mujeres. Dicha cifra está por encima del índice de masculinidad nacional para el 2007 en **100** hombres por cada 100 mujeres.

### Edad promedio

La edad promedio de los habitantes de la provincia Baoruco es de 25 años, según el Censo del 2002.

### Pirámides de población

**Gráfico 3.**  
Pirámide de población de la provincia Baoruco.

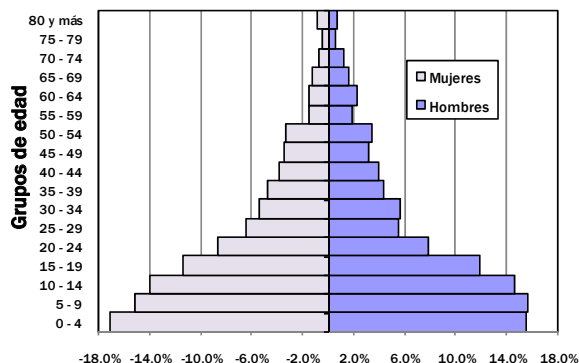

**Gráfico 4.**  
Pirámide de población de la provincia Baoruco. Censo 2002.

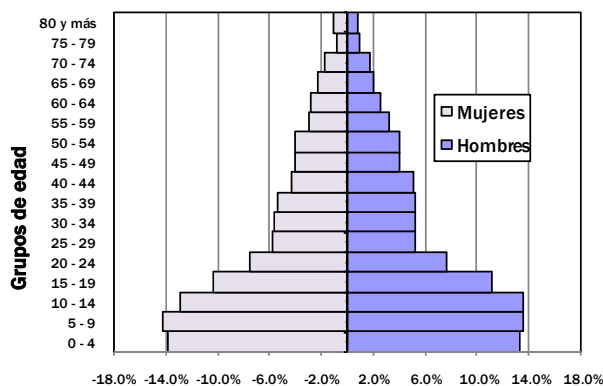

La gran mayoría de la población de la provincia de Baoruco se concentra en las edades más jóvenes hasta los 20 años. De la comparación de la pirámide de 1981 y la del 2002, cabe resaltar la notable diferencia entre las bases de ambas pirámides, probablemente ocasionada por un significativo descenso en la fecundidad. Destaca el impacto de la migración en los adultos jóvenes entre 20 y 39 años, visible en la notable reducción de los residentes de dichas cohortes de edad. Debe tenerse en cuenta que los datos para el año 81 se han obtenido a partir de una muestra del 10% de los datos censales de aquel año.

## Indicadores demográficos (1)

### Fecundidad

Baoruco presenta niveles de mortalidad y fecundidad claramente superiores al dato nacional.

**Tabla 3**  
República Dominicana  
Indicadores de fecundidad.

Indicadores	Baoruco	Total país
Tasa global de fecundidad *	3.7	2.4
Paridez media (hijos por mujer de 15 años y más)	3.19	2.93
Relación niños-mujer (niños por mujer en edad fértil)	646.9	435.8

\* La tasa corresponde al período 2005-2007. Fuentes: ENDESA 2007 para la Tasa, y Censo 2002.

### Mortalidad infantil

**Cuadro 4**  
República Dominicana  
Indicadores de mortalidad infantil.

Indicadores*	Baoruco	Total país
Tasa de mortalidad infantil (hasta un año)	45	32
Tasa de mortalidad neonatal (hasta un mes)	23	23
Tasa de mortalidad en la niñez (hasta los 5 años)	60	36

\* Las tasas están calculadas en tantos por mil y para los 10 años anteriores a la encuesta, excepto para el total nacional, que está calculado para los cinco años anteriores. Fuente: ENDESA 2007.

(1). Las tasas de mortalidad y fecundidad deben valorarse de forma prudente. Dadas las limitaciones muestrales de la ENDESA 2007, los datos son útiles básicamente de forma comparativa, que es precisamente como se presentan aquí.

### Saldo migratorio. Migraciones internas

El saldo migratorio se calcula restando a los inmigrantes recibidos en la provincia, los emigrantes que han partido hacia otras provincias. En este apartado lo calculamos solamente para las migraciones internas a partir del dato de residentes no nacidos en la provincia. Tomando como referencia el dato de residentes no nacidos en la provincia del Censo 2002, los resultados para Baoruco son:

- **Inmigrantes a Baoruco: 5,501 personas**

**Saldo migratorio negativo de 31,920 personas**, lo que supone un poco más del 34.9% del total de la población residente en el 2002. La provincia es claramente expulsora de población.

**El saldo migratorio correspondiente al período 1997-2002 también es negativo para Baoruco en 5,176**, de las que 2,779 son mujeres.

**Tabla 5**  
República Dominicana  
Población por sexo, según condición migratoria, 2002.

Condición migratoria	Hombres		Mujeres		Total Baoruco		Total país %
	Absoluto	%	Absoluto	%	Absoluto	%	
Nacidos en el municipio de residencia	41000	87.41	39041	87.58	80041	87.50	68.53
Nacidos en otro municipio	3694	7.88	3837	8.61	7531	8.23	23.91
Nacidos en el extranjero	426	0.91	256	0.57	682	0.75	1.12
No declarado	1784	3.80	1442	3.23	3226	3.53	6.44
<b>Total</b>	<b>46904</b>	<b>100.00</b>	<b>44576</b>	<b>100.00</b>	<b>91.48</b>	<b>100.00</b>	<b>100.00</b>

Fuente: VIII Censo Nacional de Población y Vivienda. ONE, 2002.

## Estadísticas vitales

**Cuadro 6**

República Dominicana  
Nacimientos registrados por año de registro, 2003-2007.

Año	Nacimientos
2003	4656
2004	4570
2005	5433
2006	4696
2007	4907

Fuente: Estadísticas Vitales 2001-2007. ONE 2008.

**Cuadro 7**

República Dominicana  
Defunciones registradas por año de registro, 2003-2007.

Año	Defunciones
2003	603
2004	574
2005	534
2006	509
2007	526

**Cuadro 8**

República Dominicana

Matrimonios registrados en la provincia Baoruco por tipo de matrimonio, según

Año	Matrimonios		
	Civil	Canónico	Total
2003	543	29	572
2004	511	9	520
2005	464	17	481
2006	531	1	532
2007	599	6	605

Fuente: Estadísticas Vitales 2001-2007. ONE 2008

**El 25.4% de los nacimientos ocurridos de madres residentes en Baoruco en el año 2003, eran hijos de madres menores de 20 años. Cabe destacar el alto número de nacimientos registrados tardíamente que, en el 2005, supusieron el 62.5% del total de los registrados.**

**Cuadro 9**

República Dominicana

Nacidos de madres residentes en la provincia Baoruco por grupo de edad de la

Grupos de edad	Nacimientos por año de nacimiento				
	2003	2004	2005	2006	2007
Menor de 15 años	53	29	42	29	26
15-19	719	647	643	579	387
20-24	934	925	996	801	719
25-29	736	613	661	604	555
30-34	379	354	382	345	293
35-39	166	142	177	142	142
40-44	36	36	61	31	24
45-49	11	7	10	11	1
50 años y más	5	4	34	8	0
No especificado	3	4	2	4	1
<b>Total</b>	<b>3043</b>	<b>2761</b>	<b>3008</b>	<b>2554</b>	<b>2148</b>

Fuente: Estadísticas Vitales 2001-2007. ONE 2008.

**Cuadro 10**

República Dominicana

Divorcios registrados en la provincia Baoruco, según año de registro, 2003-

Año de registro	Total de divorcios registrados
2003	167
2004	209
2005	220
2006	269
2007	215

Fuente: Estadísticas Vitales 2001-2007. ONE 2008.

## Características de las viviendas

**Cuadro 11**

República Dominicana  
Número de viviendas, según tipo, 2002.

Tipo de vivienda	Viviendas Baoruco		Total país %
	Absoluto	%	
Casa independiente	21.287	89.34	80.02
Apartamento	37	0.16	6.81
Pieza en cuartería	370	1.55	6.04
Barracón	905	3.80	1.07
Local no destinado a habitación	110	0.46	0.67
Vivienda en construcción	532	2.23	2.66
Vivienda compartida con negocio	375	1.57	1.78
Otro vivienda particular	204	0.86	0.88
Hotel, pensión o casa de huéspedes	1	0.00	0.04
Cuartel	0	0.00	0.00
Cárcel	1	0.00	0.00
Hospital o centro de salud	1	0.00	0.00
Institución religiosa o internado	3	0.01	0.01
Otra vivienda colectiva	2	0.01	0.01
<b>Total</b>	<b>23828</b>	<b>100.00</b>	<b>100.00</b>

Fuente: VIII Censo Nacional de Población y Vivienda. ONE, 2002.

**En el año 2002 se calculó un total de 23,828 viviendas en la provincia.**

**Cuadro 12**

República Dominicana

Número de viviendas, según los materiales de construcción de las paredes, 2002.

Material de construcción	Viviendas Baoruco		Total país %
	Absoluto	%	
Bloque o concreto	8848	42.59	66.47
Madera	5454	26.25	24.53
Tabla de palma	4670	22.48	6.37
Tejamanil	1523	7.33	0.55
Yagua	159	0.77	0.33
Otro	123	0.59	1.76
<b>Total*</b>	<b>20777</b>	<b>100.00</b>	<b>100.00</b>

\* No incluye 3,051 viviendas desocupadas. Fuente: VIII Censo Nacional de Población y Vivienda. ONE 2002.

**Tabla 13**

República Dominicana

Número de viviendas, según el tipo de vía de acceso, 2002.

Acceso a la vivienda	Viviendas Baoruco		Total país %
	Absoluto	%	
Calle-carretera asfaltada	6523	27.38	38.65
Calle-carretera no asfaltada	10527	44.18	31.03
Callejón-camino	6677	28.02	28.74
Escalinata	60	0.25	1.29
Otro	41	0.17	0.29
<b>Total</b>	<b>23828</b>	<b>100.00</b>	<b>100.00</b>

Fuente: VIII Censo Nacional de Población y Vivienda. ONE 2002.

**El tipo de vivienda más frecuente es la casa independiente. Los materiales de construcción predominantes en las paredes son el bloque o concreto y la madera. Pero abundan las viviendas de tabla de palma y tejamanil. El acceso se realiza mayoritariamente por vías no asfaltadas, callejones o caminos y, solo en tercer lugar, por vías asfaltadas.**

## Características de los hogares

**Tabla 14**  
República Dominicana  
Número de hogares, según el tipo de hogar, 2002.

Tipo de hogar	Hogares Baoruco		Total país %
	Absoluto	%	
Unipersonal	2350	11.25	10.60
Nuclear	10504	50.29	57.28
Extendido	7728	37.00	29.06
Compuesto	304	1.46	3.05
Colectivo	2	0.01	0.01
<b>Total</b>	<b>20888</b>	<b>100.00</b>	<b>100.00</b>

Fuente: VIII Censo Nacional de Población y Vivienda. ONE 2002.

**Tabla 15**  
República Dominicana  
Número de hogares, según el tipo de alumbrado, 2002.

Tipo de alumbrado	Hogares Baoruco		Total país %
	Absoluto	%	
Energía del tendido eléctrico	17115	81.94	92.78
Energía de planta propia	44	0.21	0.30
Lámpara de gas propano	660	3.16	1.19
Lámpara de gas queroseno	2804	13.43	4.49
Otro	263	1.26	1.25
<b>Total*</b>	<b>20886</b>	<b>100</b>	<b>100.00</b>

\* No incluye 2 hogares colectivos. Fuente: VIII Censo Nacional de Población y Vivienda. ONE 2002.

**Tabla 16**  
República Dominicana  
Número de hogares, según el combustible que usan para cocinar, 2002.

Combustible utilizado para cocinar	Hogares Baoruco		Total país %
	Absoluto	%	
Gas propano	11985	57.38	84.14
Carbón	3047	14.59	2.70
Leña	5098	24.41	9.57
Electricidad	9	0.04	0.07
Otro	3	0.01	0.03
No cocinan	744	3.56	3.49
<b>Total*</b>	<b>20886</b>	<b>100.00</b>	<b>100.00</b>

\* No incluye 2 hogares colectivos. Fuente: VIII Censo Nacional de Población y Vivienda. ONE 2002.

El abastecimiento de gas para cocinar apenas llegaba, en el 2002, a algo más de la mitad de los hogares. El porcentaje de hogares que utilizaban la leña o el carbón como combustible para cocinar alcanzaba el 39% del total.

**Gráfico 5.**  
Distribución porcentual de los hogares\* según el tipo de tenencia de la vivienda. Año 2002.

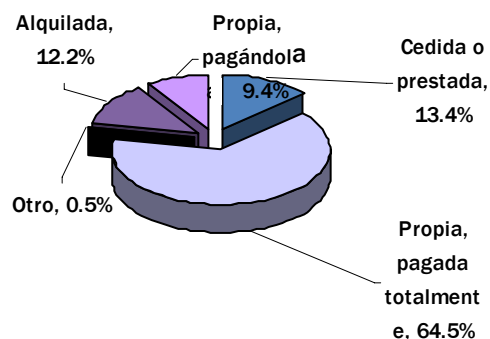

\* No incluye 2 hogares colectivos. Fuente: VIII Censo Nacional de Población y Vivienda. ONE 2002.

## Hacinamiento

El 12.8% de los hogares de la provincia Baoruco se encuentra en estado de hacinamiento extremo; es decir, con más de 4 personas por dormitorio en la vivienda.

**Gráfico 6.**  
Distribución porcentual de los hogares\*, según el grado de hacinamiento. Año 2002.

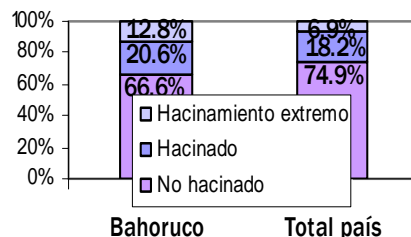

\* No incluye 2 hogares colectivos. Fuente: VIII Censo Nacional de Población y Vivienda. ONE, 2002.

## Tamaño promedio de los hogares

El tamaño promedio de los hogares de Baoruco es de 4.3 personas, según el Censo 2002.

**Tabla 17**  
República Dominicana  
Número de hogares, según el tipo de servicio sanitario, 2002.

Tipo de servicio sanitario	Hogares Baoruco		Total país %
	Absoluto	%	
Inodoro	3116	14.92	54.21
Letrina	11912	57.03	38.01
No tiene	5858	28.05	7.77
<b>Total*</b>	<b>20.886</b>	<b>100.00</b>	<b>100.00</b>

\* No incluye 2 hogares colectivos. Fuente: VIII Censo Nacional de Población y Vivienda. ONE, 2002.

Sólo el 14.92% de los hogares de la provincia dispone de un servicio sanitario con inodoro. Los hogares con abastecimiento de agua por acueducto son la gran mayoría, aunque destaca que aun el 15.97% de hogares son abastecidos directamente de manantial, río o arroyo.

**Tabla 18**  
República Dominicana  
Porcentaje de hogares, según el sistema de abastecimiento de agua, 2002.

Abastecimiento de agua	% hogares Baoruco	% hogares total país
Del acueducto, dentro vivienda	12.73	35.90
Del acueducto, en patio de la casa	37.61	24.80
Del acueducto, llave pública	22.47	18.17
Manantial, río, arroyo	15.97	5.14
Pozo	5.26	6.68
Lluvia	0.20	1.47
Camión tanque	3.88	6.65
Otro	1.87	1.18
<b>Total*</b>	<b>100.00</b>	<b>100.00</b>

\* No incluye 2 hogares colectivos. Fuente: VIII Censo Nacional de Población y Vivienda. ONE, 2002.

## Datos socioeconómicos

**Tabla 19**

República Dominicana

Población de 10 años y más por sexo, según condición de actividad, 2002.

Condición de actividad	Hombre	Mujer	Total Baoruco		Peso relativo de las mujeres
			Absoluto	%	
Ocupado(a)	15664	9010	24674	37.14	36.52
Cesante	1530	676	2206	3.32	30.64
Busca trabajo por 1ª vez	2139	2121	4260	6.41	49.79
Desalentado(a)	1440	1705	3145	4.73	54.21
Quehaceres domésticos	0	6217	6217	9.36	100.00
Estudiante	9335	9772	19107	28.76	51.14
Rentista	8	2	10	0.02	20.00
Jubilado(a)/ pensionado(a)	126	41	167	0.25	24.55
Discapacitado (a) o anciano(a)	1136	936	2072	3.12	45.17
Ninguna actividad	1763	1224	2987	4.50	40.98
Otra actividad	1171	419	1590	2.39	26.35
Población en edad de Trabajar	34312	32123	66435	100.0	48.35

Fuente: VIII Censo Nacional de Población y Vivienda. ONE 2002

**Tabla 20**

República Dominicana

Número de personas ocupadas y cesantes, según rama de actividad, 2002.

Rama de actividad	Hombres	Mujeres	Total Baoruco		Total país
			Absoluto	%	%
Agricultura, pesca y silvicultura	2383	254	2637	9.8	5.21
Industria y minería	869	98	967	3.6	9.71
Servicios financieros e inmobiliarias	47	27	74	0.3	1.13
Transporte y actividades relacionadas	532	15	547	2.0	3.34
Comercio y hostelería	1615	964	2579	9.6	16.18
Servicio doméstico	61	534	595	2.2	3.82
Resto servicios y Admón. Pública	2318	1375	3693	13.7	15.31
Construcción	743	17	760	2.8	4.07
No declarada	8626	6402	15028	55.9	41.24
<b>Total</b>	<b>17194</b>	<b>9686</b>	<b>26.88</b>	<b>100.0</b>	<b>100.00</b>

Fuente: VIII Censo Nacional de Población y Vivienda. ONE, 2002.

**Tabla 21**

República Dominicana

Indicadores y tasas en relación con la actividad económica, 2002.

Tasas e indicadores	Baoruco			Total país		
	Hombres	Mujeres	Total	Hombres	Mujeres	Total
Población en edad de trabajar (mayor 10 años)	34312	32123	66435	3277338	3339425	6616763
Total activos (ocupados + desempleados)	20773	13512	34285	2208224	1653964	3862188
Total inactivos (PET - activos)	13539	18611	32150	1069114	1685461	2754575
Total desempleados (incluye los "desalentados")	5109	4502	9611	330750	356844	687594
Total ocupados	15664	9010	24674	1877474	1297120	3174594
Tasa desempleo (desempleados/activos)	14.89%	14.01%	14.47%	14.98%	21.58%	17.80%
Tasa global de participación (activos / PET)	60.54%	42.06%	51.61%	67.38%	49.53%	58.37%
Tasa de ocupación (ocupados/PET)	45.65%	28.05%	37.14%	57.29%	38.84%	47.98%
Relación de dependencia	88.0%	89.9%	89.0%	66.71%	64.03%	65.36%

Fuente: VIII Censo Nacional de Población y Vivienda. ONE, 2002.

**Tabla 22**

República Dominicana

Población ocupada por sexo, según condición de actividad y de formalidad en el empleo, 2002.

Población ocupada*	Hombres	Mujeres	Total Baoruco		Total país %
			Absoluto	%	
Empleo formal	7603	3401	11004	44.60	60.65
Trabajos informales	7355	5256	12611	51.11	35.86
Ayuda familiar	706	353	1059	4.29	3.48
<b>Total ocupados</b>	<b>15664</b>	<b>9010</b>	<b>24674</b>	<b>100.00</b>	<b>100.00</b>

(\*) La población ocupada es aquella que trabajó la semana anterior a la realización del censo, durante al menos una hora. Fuente: VIII Censo Nacional de Población y Vivienda. ONE, 2002.

Según el Informe de Desarrollo Humano del PNUD, en la provincia de Baoruco las personas empleadas por los ayuntamientos suponen el 4.5% del empleo total de la provincia. Este porcentaje está por encima de la media simple de las provincias del país (3.8%). Todas las provincias de su entorno próximo, tienen unos niveles igualmente altos de peso del empleo público local en el conjunto del empleo provincial.

**Tabla 23**

República Dominicana

Distribución porcentual de las mujeres entre 15 y 49 años, según situación de empleo, 2007.

Situación de empleo	Baoruco	Total país
Actualmente empleada	34.1	42.3
Sin empleo actual	8.8	8.3
Sin empleo en los últimos doce meses	57.0	49.4

Fuente: ENDESA 2007.



Fotografía: Visión Mundial

## Actividad económica

**Tabla 24**

República Dominicana

Ingresos de los municipios de Baoruco, según fuente de ingreso, 2005.

Ingresos municipales	RD\$
Bienes municipales	99930
Licencias, impuestos y permisos	502605
Servicios municipales productivos	128097
Ingresos eventuales	1736937
Subsidios del Estado	47818127
Ingresos extraordinarios	1350000
<b>Total</b>	<b>51635696</b>

Fuente: Finanzas Públicas Municipales. Ingresos y Egresos 2005. ONE, 2006.

**Tabla 25**

República Dominicana

Egresos de los municipios de Baoruco, según tipo de gasto, 2005.

Egresos municipales	RD\$
Servicios públicos municipales	7047741
Gastos de administración	24846510
Compra y mantenimiento de propiedad y equipo	3150023
Contribuciones	815267
Deuda municipal	2726052
Otros egresos	16635638
<b>Total</b>	<b>55221231</b>

Fuente: Finanzas Públicas Municipales. Ingresos y Egresos 2005. ONE, 2006.

**Tabla 26**

República Dominicana

Canalización del crédito en banca múltiple en Baoruco, en millones de RD\$ para el período, 2006 y 2007.

Canalización del crédito	Millones de RD\$
Canalización	21.3
Captación	152.6

Fuente: Banco Central de la República Dominicana, 2008

**Tabla 27**

República Dominicana

Número y características de los préstamos formalizados por el Banco Agrícola en su sucursal de Neiba, 2006-2007.

Préstamos	2006	2007
Número de préstamos	491	450
Valor en RD\$	71350930	79265424
Superficie en tareas	2709	8788
% sobre el valor total de los préstamos nacionales del BA	1.67	1.64

Fuente: Banco Agrícola [www.bagricola.gov.do](http://www.bagricola.gov.do)



## Participación política

**Tabla 28**

República Dominicana

Porcentaje de la población que tiene acta o certificado de nacimiento, y porcentaje que tiene cédula electoral, 2007.

Documentación	Baoruco	Total país
Acta o certificado de nacimiento	87.6	94.2
Cédula de identidad	79.0	87.8

Fuente: ENDESA 2007.

**Tabla 29**

República Dominicana

Participación electoral elecciones presidenciales, 2008.

Electores	Baoruco	Total país
Electores inscritos	59079	5764387
Votos emitidos	44647	4113644
Porcentaje de participación	75.57	71.36

Fuente: Junta Central Electoral.

**Tabla 30**

República Dominicana

Participación electoral elecciones municipales, 2006.

Municipios	Electores inscritos	Votos emitidos	Porcentaje de participación
Tamayo	17101	11488	67.18
Neiba	19635	13578	69.15
Los Ríos	4277	2758	64.48
Villa Jaragua	7607	5366	70.54
Galván	8387	6265	74.70
<b>Total provincial</b>	<b>57007</b>	<b>39455</b>	<b>69.21</b>

Fuente: Junta Central Electoral.

**Gráfico 7.**

Cargos electos (síndicos, regidores y suplentes) en las elecciones municipales del 2006, por sexo, según municipio.

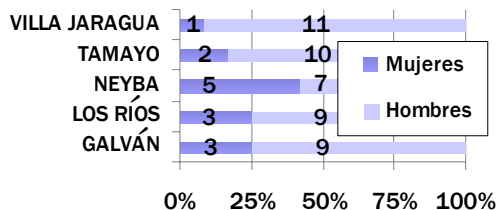

Fuente: Junta Central Electoral.

**Tabla 31**

República Dominicana

Evolución del número de protestas por año, 1997-2006.

Año	Baoruco	Total País
1997	6	250
1998	5	226
1999	0	218
2000	0	119
2001	0	54
2002	1	135
2003	0	114
2004	0	46
2005	0	45
2006	2	80
Total	14	1287

Fuente: Informe de Desarrollo Humano PNUD 2008, en base a Vargas 2006



# Educación

**Tabla 32**

República Dominicana

Población mayor de 3 y más años, por sexo según nivel de instrucción, 2002

Nivel de instrucción	Población de 3 y más años			%Total Baoruco	% Total país
	Hombres	Mujeres	Total		
Ninguno	503	481	984	1.17	1.15
Preescolar/ inicial	1430	1567	2997	3.56	3.94
Primario/ básico	23062	20547	43609	51.81	48.66
Secundario/ medio	5283	5688	10971	13.03	21.62
Universitario	1558	2246	3804	4.52	9.80
Especialidad	141	84	225	0.27	0.55
Maestría	136	49	185	0.22	0.33
Doctorado	39	11	50	0.06	0.14
No sabe	210	152	362	0.43	0.59
Nunca asistió a la escuela	10913	10076	20989	24.93	13.21
<b>Total</b>	<b>43275</b>	<b>40901</b>	<b>84176</b>	<b>100.00</b>	<b>100.00</b>

\* El valor incluye a las personas entre 3 y 5 años de edad, población que no tiene aún la edad de escolarización obligatoria. Fuente: VIII Censo Nacional de Población y Vivienda. ONE, 2002.

**Tabla 33**

República Dominicana

Alumnos matriculados al inicio del curso escolar en la provincia Baoruco, por sexo según municipio, 2006-2007.

Municipios y Distritos Municipales	Hombres	Mujeres	Total
Neiba	4657	4395	9052
Galván	2749	2592	5341
Los Ríos (DM)	1407	1327	2734
Tamayo	1755	1725	3480
Uvilla (DM)	2600	2353	4953
Villa Jaragua	2197	2054	4251
El Palmar (DM)	1443	1353	2796
<b>Total</b>	<b>16.808</b>	<b>15799</b>	<b>32607</b>

Fuente: Estadísticas educativas 2006-2007. Secretaría de Estado de Educación (SEE).

**Tabla 34**

República Dominicana

Alumnos matriculados al inicio del curso escolar en la provincia Baoruco, por sexo según, el tipo de centro, 2006-2007.

Tipo de centro		Baoruco		% Total país
		Absoluto	%	
Público	Mujeres	15384	47.18	38.59
	Hombres	16516	50.65	38.65
	<b>Total</b>	<b>31900</b>	<b>97.83</b>	<b>77.24</b>
Privado	Mujeres	415	1.27	10.60
	Hombres	292	0.90	10.13
	<b>Total</b>	<b>707</b>	<b>2.17</b>	<b>20.73</b>
Semi- oficial	Mujeres	0	0	1.09
	Hombres	0	0	0.94
	<b>Total</b>	<b>0</b>	<b>0</b>	<b>2.03</b>

Fuente: Estadísticas educativas 2006-2007. Secretaría de Estado de Educación (SEE).

**Tabla 35**

República Dominicana

Aulas y planteles escolares existentes y necesarios\*, 2005-2006.

Aulas y planteles	Baoruco	Total país
Aulas existentes	656	51768
Planteles existentes	133	7459
Aulas adicionales necesarias para el número de estudiantes actuales	187	11229
Planteles adicionales necesarios para el número de estudiantes actuales	27	1604

\* Aulas y planteles necesarios para evitar el hacinamiento. Fuente: Informe de Desarrollo Humano PNUD 2008 en base a datos de la Secretaría de Estado de

**Tabla 36**

República Dominicana

Nivel de estudios de los docentes, 2005-2006.

Nivel de estudios obtenido	Baoruco	Total país
Bachiller	2.5	2.3
Sin título	0.7	1.8
Estudiante de pedagogía	4.0	7.9
Maestro normal	13.6	6.3
Profesorado o técnico	37.5	24.8
Licenciado	38.5	49.9
Posgrado	2.0	4.0
Maestría	0.8	2.1
Doctorado	0.3	0.2
Habilitación docente	0.1	0.6
Cantidad total de profesores	1572	99679
Años de experiencia docente promedio	15	11.9

Fuente: Informe de Desarrollo Humano PNUD 2008, en base a datos de la Secretaría de Estado de Educación (SEE).

**Tabla 37**

República Dominicana

Indicadores de calidad educativa, 2005-2006.

Indicadores de calidad educativa	Baoruco	Total país
% de estudiantes que no son repitentes	93.3	94.7
% de docentes con licenciatura o superior	41.7	56.8
Número de alumnos por clase	25.9	26.7

Fuente: Informe de Desarrollo Humano PNUD 2008, en base a datos de la Secretaría de Estado de Educación (SEE).

## Discapacidad

**Tabla 38**

República Dominicana

Número de personas discapacitadas, por tipo de discapacidad, 2002.

Tipo de discapacidad	Personas
Es ciego/a de un ojo	460
Es ciego/a de los dos ojos	325
Es sordo/a	439
Es mudo/a	232
Perdió o tiene limitación para mover los brazos	418
Perdió o tiene limitación para mover las piernas	850
Deficiencia mental	515
Tiene otra limitación	1531

Fuente: VIII Censo Nacional de Población y Vivienda. ONE 2002.

**El 4.6% de la población de la provincia de Baoruco vive con algún tipo de discapacidad. A nivel nacional este porcentaje alcanza el 4.2%**

# Salud

**Tabla 39**

República Dominicana

Indicadores de actividad sanitaria. Servicios sanitarios prestados en Baoruco durante el 2006.

Servicios sanitarios	Número de servicios SES-	
	PAS	Número de servicios IDSS
Camas	143	0
Consultas	44384	802
Emergencias	45046	11
Partos	1999	0
Cesáreas	513	0

Fuente: Departamento de Estadísticas. Secretaría de Estado de Salud Pública y Asistencia Social (SESPAS).

**Tabla 40**

República Dominicana

Indicadores de actividad sanitaria. Servicios sanitarios prestados en Baoruco durante el 2006.

Instalaciones sanitarias	Establecimientos
Hospitales regionales	0
Hospitales provinciales	1
Hospitales municipales	3
Clínicas urbanas y rurales	12
Subcentros y centros sanitarios	0
Dispensarios y consultorios	0
<b>Total</b>	<b>16</b>

Fuente: Departamento de Estadísticas. Secretaría de Estado de Salud Pública y Asistencia Social (SESPAS).

**Tabla 41**

República Dominicana

Vacunación infantil en los niños y niñas entre 18 y 29 meses, 2007.

Vacunación infantil	Baoruco	Total país
Porcentaje de niños con tarjeta de	59.5	62.0
Porcentaje de niños con vacunación	40.0	52.9
Porcentaje de niños sin ninguna vacuna	3.8	4.7

Fuente: ENDESA 2007

**Tabla 42**

República Dominicana

Porcentaje de niños menores de 5 años según síntomas mostrados en las dos semanas anteriores a la encuesta, 2007.

Prevalencia de síntomas	Baoruco	Total país
Porcentaje de niños con síntomas de infección respiratoria aguda (IRA)	10.0	7.1
Porcentaje de niños con fiebre	35.8	20.9
Porcentaje de niños con diarrea	23.0	14.7
Porcentaje de niños a los que se les ha detectado tuberculosis	1.6	0.5

Fuente: ENDESA 2007

**Tabla 43**

República Dominicana

Muertes accidentales y violentas, 2007.

Tipo de suceso	Baoruco	Total país
Suicidios	10	514
Muertos en accidente de tránsito	12	1747
Homicidios*	22	1920
Feminicidios	2	172
Casos atendidos sobre violencia en las Oficinas Municipales y Provinciales de la Secretaria de la Mujer 2007	21	4869

\* Incluye los feminicidios. Fuentes: ONE, Compendio de Muertes accidentales y violentas 2003 — 2007, Secretaría de Estado de la Mujer

# Pobreza

**Gráfico 8.**

Desigualdad (medida por el coeficiente de desigualdad de Gini) por provincia\*, 2002-2004

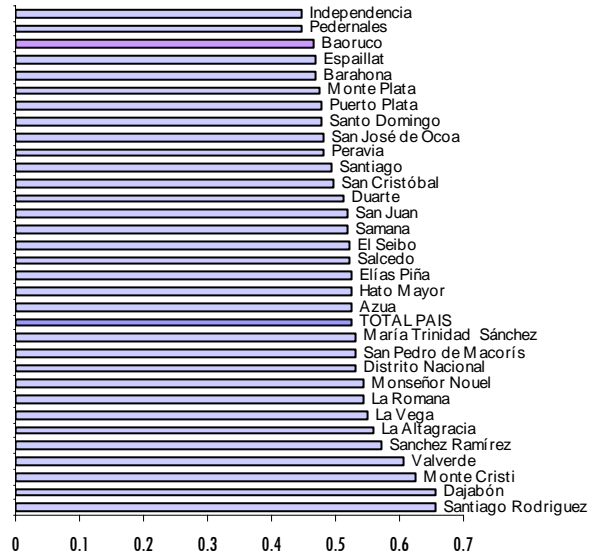

Fuente: Informe sobre la pobreza en la República

\* El Coeficiente de desigualdad de Gini mide el grado desigualdad del ingreso entre las personas u hogares. Un coeficiente más alto implica una mayor desigualdad.

**Gráfico 9.**

Distribución porcentual de las personas residentes en Baoruco, según el nivel de pobreza. Año 2002.

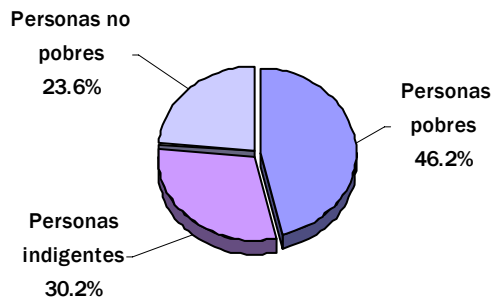

Fuente: Censo 2002 y Focalización de la Pobreza en República Dominicana 2005

**Tabla 44**  
República Dominicana

Estimados de prevalencia de desnutrición en niños/as de 6 a 59 meses de edad, por municipios y distritos municipales, 2002.

Municipios y distritos municipales	Desnutrición crónica (baja talla para la edad) Casos por cada 100 niños	Número de niños crónicamente desnutridos
Neiba	20.19	582
Galván	18.85	311
Los Ríos (DM)	12.91	122
Tamayo	10.79	121
Uvilla (DM)	10.51	172
Villa Jaragua	15.32	210
El Palmar (DM)	11.90	137
<b>Total provincial</b>	<b>15.39</b>	<b>1655</b>
<b>Total nacional</b>	<b>10.10</b>	-

Fuente: Atlas del hambre y la desnutrición en la República Dominicana 2007. Programa Mundial de Alimentos.

Porcentaje de hogares pobres en la República Dominicana. Año 2002.

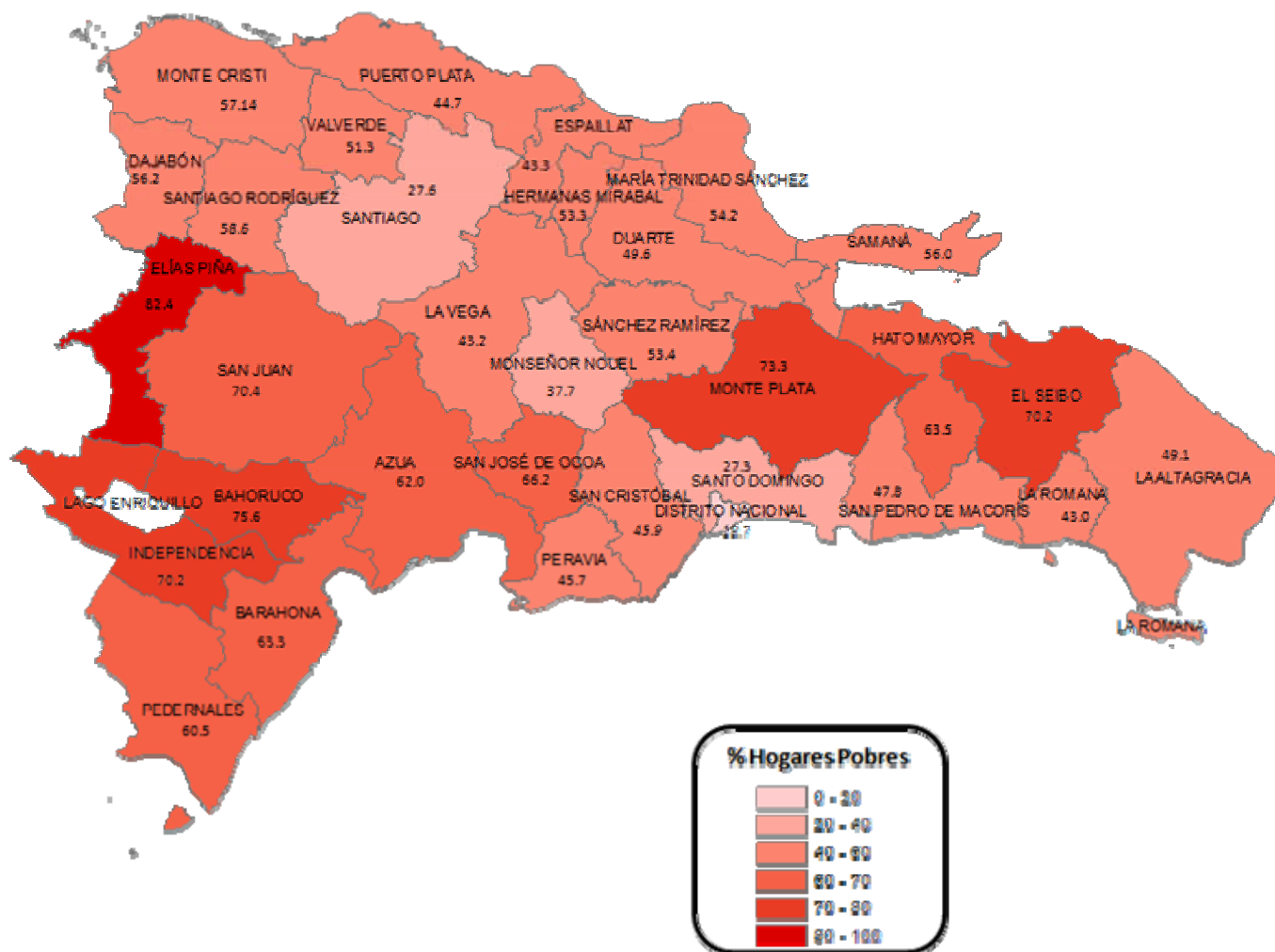

Fuente: Focalización de la Pobreza en República Dominicana 2005.

El 75.6% de los hogares de la provincia Baoruco se consideran **hogares pobres** si aplicamos un índice que considera la calidad de la vivienda, el capital humano, la presencia de servicios básicos y la capacidad de sustento familiar.

**Tabla 45**  
República Dominicana  
Número de hogares pobres por municipio, 2002.

Municipio	Hogares pobres*	
	Absoluto	%
Neiba	3895	70.0
Galván	2605	80.3
Los Ríos (DM)	1259	77.3
Tamayo	1511	64.7
Uvilla (DM)	2348	73.4
Villa Jaragua	2117	82.5
El Palmar (DM)	2050	87.6
<b>Total Baoruco</b>	<b>15785</b>	<b>75.6</b>

\* Incluye la pobreza extrema. Fuente: Focalización de la Pobreza en República Dominicana 2005. Datos y división territorial del año 2002.

**Tabla 46**  
República Dominicana  
Número de hogares en pobreza extrema por municipio, 2002.

Municipios	Hogares en pobreza extrema	
	Absoluto	%
Neiba	1988	35.7
Galván	994	30.6
Los Ríos (DM)	571	35.1
Tamayo	527	22.6
Uvilla (DM)	496	15.5
Villa Jaragua	1153	44.9
El Palmar (DM)	877	37.5
<b>Total Baoruco</b>	<b>6606</b>	<b>31.6</b>

Fuente: Focalización de la Pobreza en República Dominicana 2005. Datos y división territorial del año 2002.

## Medio Ambiente

**Tabla 47**

República Dominicana  
Porcentaje de territorio provincial dedicado a cada tipo de uso o cobertura, 2003.

Tipo de uso del suelo	Baoruco	Total país
Agricultura	36.7	38.4
Bosques	21.0	33.4
Escasa vegetación	6.1	1.1
Humedales	1.5	0.9
Matorrales	32.7	16.1
Pasto	1.4	7.9
Presas	0.0	0.2
Zona poblada	1.2	1.6
Sin datos	0.1	0.4

Fuente: Informe de Desarrollo Humano PNUD 2008/ Secretaría de Estado de Medio Ambiente y Recursos Naturales (SEMARN).

**Tabla 48**

República Dominicana  
Distribución de territorio boscoso por tipo de bosque, 2003.

Tipo de bosque	Baoruco	Total país
Bosque conífero abierto	0.7	6.1
Bosque de humedales de agua dulce (drago)	0.0	0.1
Bosque latifoliado húmedo	0.2	9.3
Bosque latifoliado nublado	2.1	4.3
Bosque latifoliado semihúmedo	1.8	4.3
Bosque seco	16.3	9.3
<b>Total bosques</b>	<b>21.0</b>	<b>33.4</b>

Fuente: Informe de Desarrollo Humano PNUD 2008/ Secretaría de Estado de Medio Ambiente y Recursos Naturales (SEMARN).

**Tabla 49**

República Dominicana  
Áreas protegidas de la provincia Baoruco, 2002.

Áreas protegidas	Baoruco
% del territorio provincial correspondiente a áreas protegidas	9.99
% del territorio nacional protegido correspondiente a la provincia	1.22
% del territorio boscoso nacional correspondiente a la provincia	1.6

Fuente: Informe de Desarrollo Humano PNUD 2008/ Secretaría de Estado de Medio Ambiente y Recursos Naturales (SEMARN).

**Tabla 50**

República Dominicana  
Número de hogares según el sistema de eliminación de basura por municipio, 2002.

Eliminación de basura	Hogares Baoruco		Total país %
	Absoluto	%	
La recoge el ayuntamiento	6756	32.35	55.80
La recogen empresas privadas	35	0.17	3.68
La queman	7772	37.21	23.66
La tiran en el patio o solar	3091	14.80	5.39
La tiran en un vertedero	1712	8.20	5.98
La tiran en un río o cañada	1426	6.83	3.71
Otro	94	0.45	1.78
<b>Total*</b>	<b>20886</b>	<b>100.00</b>	<b>100.00</b>

\* No incluye 2 hogares colectivos. Fuente: VIII Censo Nacional de Población y Vivienda. ONE, 2002.

**Tabla 51**

República Dominicana  
Número de viviendas ocupadas en Baoruco afectadas por contaminación, según tipo de contaminación, 2002.

Tipo de contaminación	Viviendas
Aguas estancadas	2389
Basura	4794
Contaminación cañadas	1409
Ruido de vehículos	6409
Pocilgas	1648
Humo	164
Ruido de fábricas	317
Desechos de fábricas	50
Ruido de plantas	172
Envasadora de gas	67
Bombas de gasolina	50
Música alta	1992

Fuente: VIII Censo Nacional de Población y Vivienda. ONE, 2002.

El 64.62% de las viviendas de la provincia Baoruco se encuentra afectado por algún tipo de contaminación.

Las fuentes de contaminación que afectan a un mayor número de hogares de la provincia son el ruido de vehículos y la basura.

## Nuevas tecnologías

**Tabla 52**

República Dominicana  
Porcentaje de hogares con acceso a diversos bienes y servicios de comunicación, 2007.

Bienes y servicios de comunicación	Baoruco	Total país
Teléfono celular	44.6	68.8
Teléfono residencial	10.7	26.5
Computadora	2.6	12.5
Internet	0.6	5.7
Telecable	3.9	26.3
Vídeo	7.5	24.0
Televisión	65.3	83.0

Fuente: ENDESA 2007.

**Tabla 53**

República Dominicana  
Beneficiarios potenciales de los nuevos Centros de Acceso Público a las Nuevas Tecnologías (CAPT).

Centros de acceso público a las TIC	Baoruco	Total país
Total CAPT	17	535
CAPT por cada 10,000 habitantes	4.6	2.1

Fuente: Informe de Desarrollo Humano PNUD 2008 y CNSIC.

**Tabla 54**

República Dominicana  
Porcentaje de la población que vive en municipios con Dial Up o ADSL, disponibles para conexión a Internet.

Tipo de conexión	Baoruco	Total país
Dial Up	62.9	88.9
ADSL	27.8	70.8

Fuente: Informe de Desarrollo Humano PNUD 2008 en base a E-Dominicana.

# Objetivos del Milenio

**Tabla 55.**  
República Dominicana  
Indicadores\* de seguimiento de los Objetivos de Desarrollo del Milenio.

Objetivos y metas	Indicador*	Baoruco	Total nacional
<b>OBJETIVO 1. Erradicar la pobreza extrema y el hambre</b> <i>Fuente: ENDESA 2007</i>	4 Prevalencia de niños menores de 5 años de peso inferior a lo normal (bajo peso para la edad) (casos por cada 100 niños)	4.0	3.1
<b>OBJETIVO 2. Lograr la educación primaria universal</b> <i>Fuente: ENHOGAR 2005 (ind. 7 y 8) y ENDESA 2007 (ind 6)</i>	6 Tasa neta de asistencia escolar para la educación primaria	90.3	89.1
	7 Porcentaje de población de 15 a 19 años que tiene primaria completa o estudios adicionales	40.41	63.48
	8 Porcentaje de población de 15 a 24 años que sabe leer y escribir	88.75	95.93
<b>OBJETIVO 3: Promover la equidad de género</b> <i>Fuente: SEE, matriculados curso 2005-2006 (ind. 9a y 9b) Censo 2002 (ind. 10 y 11) y IDH-PNUD 2008 (ind. 12)</i>	9a Relación entre niñas y niños en educación primaria	0.89	0.94
	9b Relación entre mujeres y hombres en educación secundaria	1.25	1.23
	10 Relación entre la tasa de alfabetismo de mujeres y hombres entre 15 y 24 años	1.04	1.03
	11 Proporción de mujeres entre los empleados remunerados en el sector no agrícola	32.29	37.10
	12 Proporción de mujeres entre el total de las y los regidores elegidos en los ayuntamientos de la provincia en las elecciones municipales 2006	20.0	26.9
<b>OBJETIVO 4: Reducir la tasa de mortalidad infantil</b> <i>Fuentes: ENHOGAR 2005 (ind 15), y ENDESA 2007 (ind.13 y 14)</i>	13 Tasa de mortalidad en la niñez (probabilidad de morir antes de cumplir los 5 años)	60	36
	14 Tasa de mortalidad infantil (probabilidad de morir en el primer año de vida)	45	32
	15 Porcentaje de niños de 1 año vacunados contra el sarampión	83.37	92.90
<b>OBJETIVO 5: Mejorar la salud materna.</b> <i>Fuente: ENDESA 2007</i>	17 Proporción de partos atendidos por personal sanitario especializado	93.8	97.8
<b>OBJETIVO 6: Combatir el VIH-SIDA, el paludismo y otras enfermedades</b> <i>Fuentes: ENDESA 2007 (ind 19, 19a, 19b y 19c); Dirección General de Información y Estadísticas de Salud. Anuario Estadístico 2004 (ind. 23)</i>	19 Porcentaje de mujeres entre 15 y 49 años, casadas o en unión, que usan condón como método anticonceptivo, sobre el total de mujeres de su edad y condición que usan métodos anticonceptivos	1.66	2.61
	19a Porcentaje de hombres de 15 a 24 años que declaran haber utilizado un preservativo durante una relación sexual con un compañero sexual ocasional en los últimos 12 meses	41.5	70.0
	19a Porcentaje de mujeres de 15 a 24 años que declaran haber utilizado un preservativo durante una relación sexual con un compañero sexual ocasional en los últimos 12 meses	20.3	43.9
	19b Porcentaje de los hombres entre 15 y 24 años con un buen conocimiento general del VIH - SIDA	23.9	33.7
	19b Porcentaje de las mujeres entre 15 y 24 años con un buen conocimiento general del VIH - SIDA	29.1	40.8
	19c Porcentaje de mujeres entre 15 y 49 años casadas o en unión, que utilizan algún método anticonceptivo sobre el total de mujeres de su edad y condición	66.4	72.9
	23 Tasa de morbilidad de la tuberculosis (casos por 100,000)	35	54
<b>OBJETIVO 7: Sostenibilidad medioambiental</b> <i>Fuente: ENHOGAR 2005 (ind. 29, 30 y 31) e IDH-PNUD 2008 según SEMARN - datos 2006 - (Ind. 25)</i>	25 Proporción de la superficie de las tierras cubiertas por bosques	21.0	33.4
	29 Porcentaje de la población que vive en hogares que usan combustibles sólidos para cocinar	42.35	13.93
	30 Porcentaje de la población que vive en hogares que usan una fuente de agua mejorada	70.93	78.30
	31 Porcentaje de la población que vive en hogares con saneamiento mejorado	72.39	82.39
<b>OBJETIVO 8: Fomentar una asociación mundial para el desarrollo</b>  - Garantizar el acceso al empleo de la población joven de los países en desarrollo  - Facilitar el acceso a las nuevas tecnologías <i>Fuentes: ENDESA 2007 (ind. 47, 48a y 48b) IDH-PNUD 2008 con datos al 2006 (ind.48b); y Censo 2002 (ind. 45a, 45b y 45c)</i>	45a Tasa de desempleo de los jóvenes entre 15 y 24 años: hombres (casos por cada 100)	30.25	17.58
	45b Tasa de desempleo de los jóvenes entre 15 y 24 años: mujeres (casos por cada 100)	42.38	26.69
	45c Tasa de desempleo de los jóvenes entre 15 y 24 años (casos por cada 100)	34.89	21.50
	47 Número de líneas de teléfono residencial por cada 100 habitantes	1.13	10.27
	47 Número de líneas de teléfono celular por cada 100 habitantes	10.3	37.96
	48a Porcentaje de hogares que tienen computadora	2.6	12.5
	48b Cuentas de Internet por cada 100 habitantes	0.10	1.29
	48b Porcentaje de hogares que tienen Internet	0.6	5.7

\* Las estimaciones a nivel de provincia que arrojan las encuestas aquí utilizadas (ENHOGAR, ENDESA) presentan un margen de error significativo. Deben considerarse estos datos como meramente orientativos de la posición relativa de cada provincia en el conjunto nacional. Algunos de los indicadores utilizados en esta tabla son una adaptación de la ONE de los indicadores elaborados por las Naciones Unidas. En algunos casos, a falta de información más precisa, se presentan dos formas complementarias de cálculo aproximado del mismo indicador. Algunos indicadores aparecen desagregados según diversas variables (sexo, nivel de estudios, etc.), lo que se indica con una letra adicional al número que identifica el indicador.

# Cartografía temática

Tasa de desempleo en los distritos municipales y municipios de la provincia Baoruco, según datos del censo del 2002

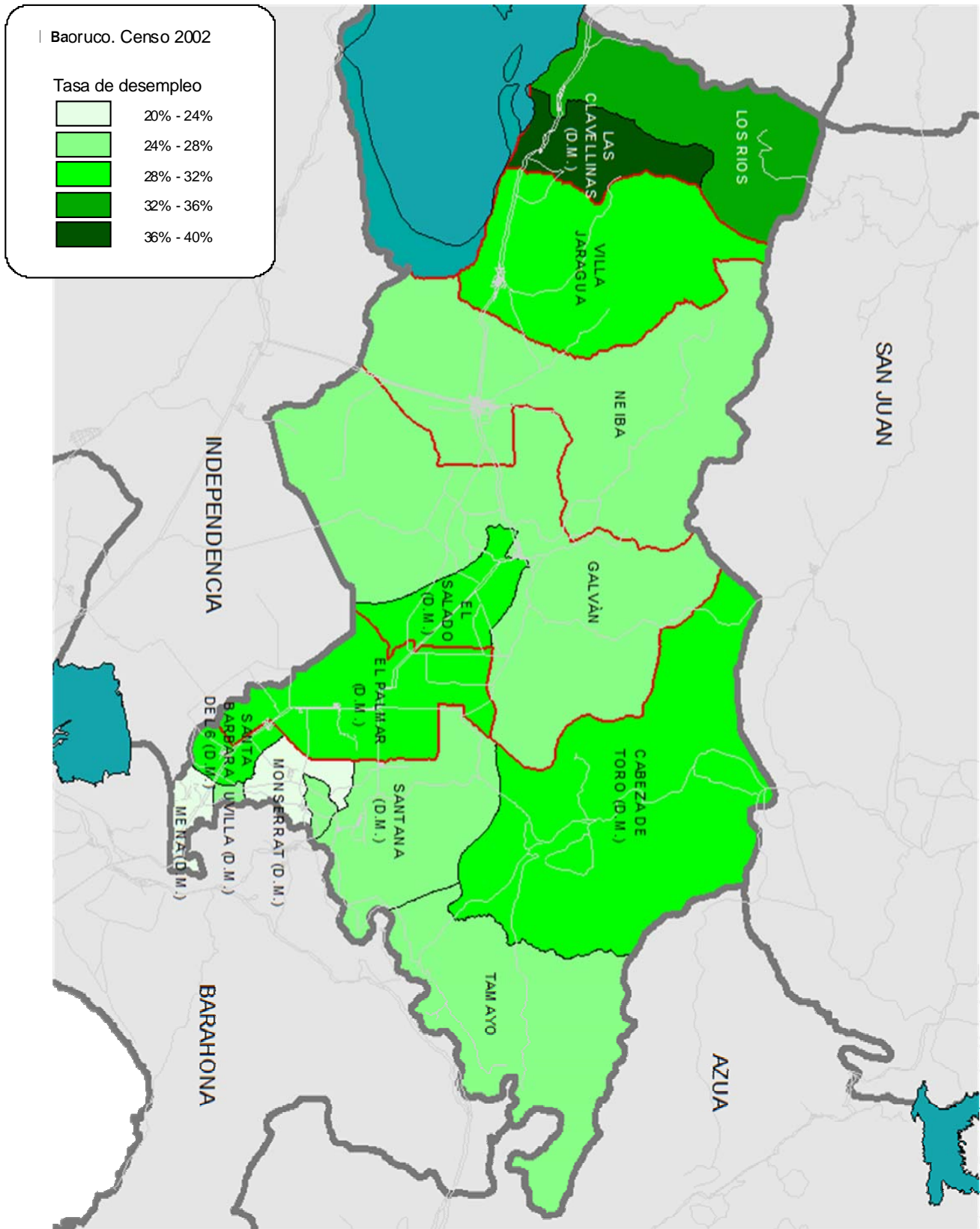

**Porcentaje de la población con nivel de estudios por encima de educación primaria, de la provincia Baoruco, por municipios y distritos municipales, según datos del censo 2002**

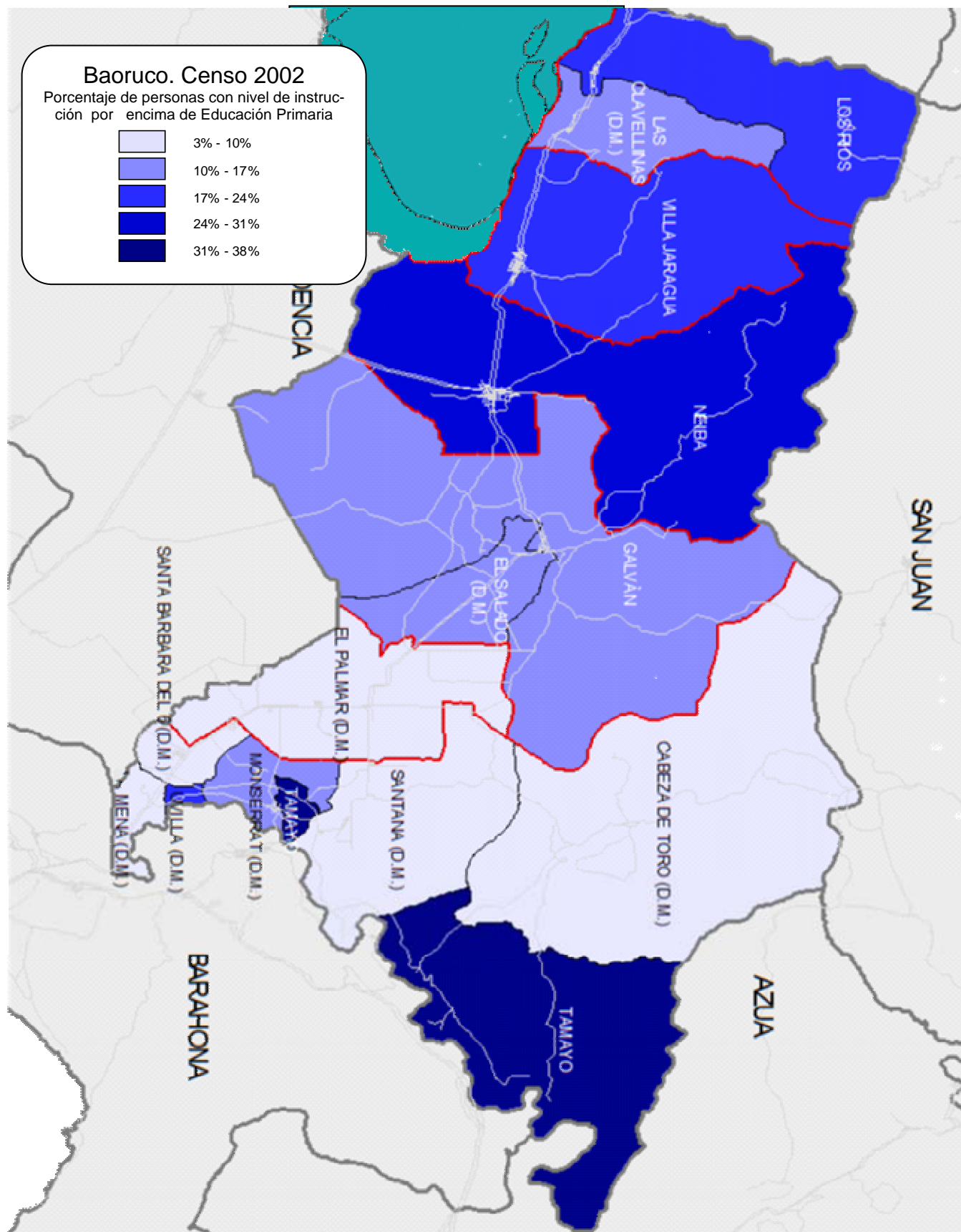

**Distribución de la población de los distritos municipales y municipios de la provincia Baoruco, por grupos socioeconómicos, según datos del censo 2002.**

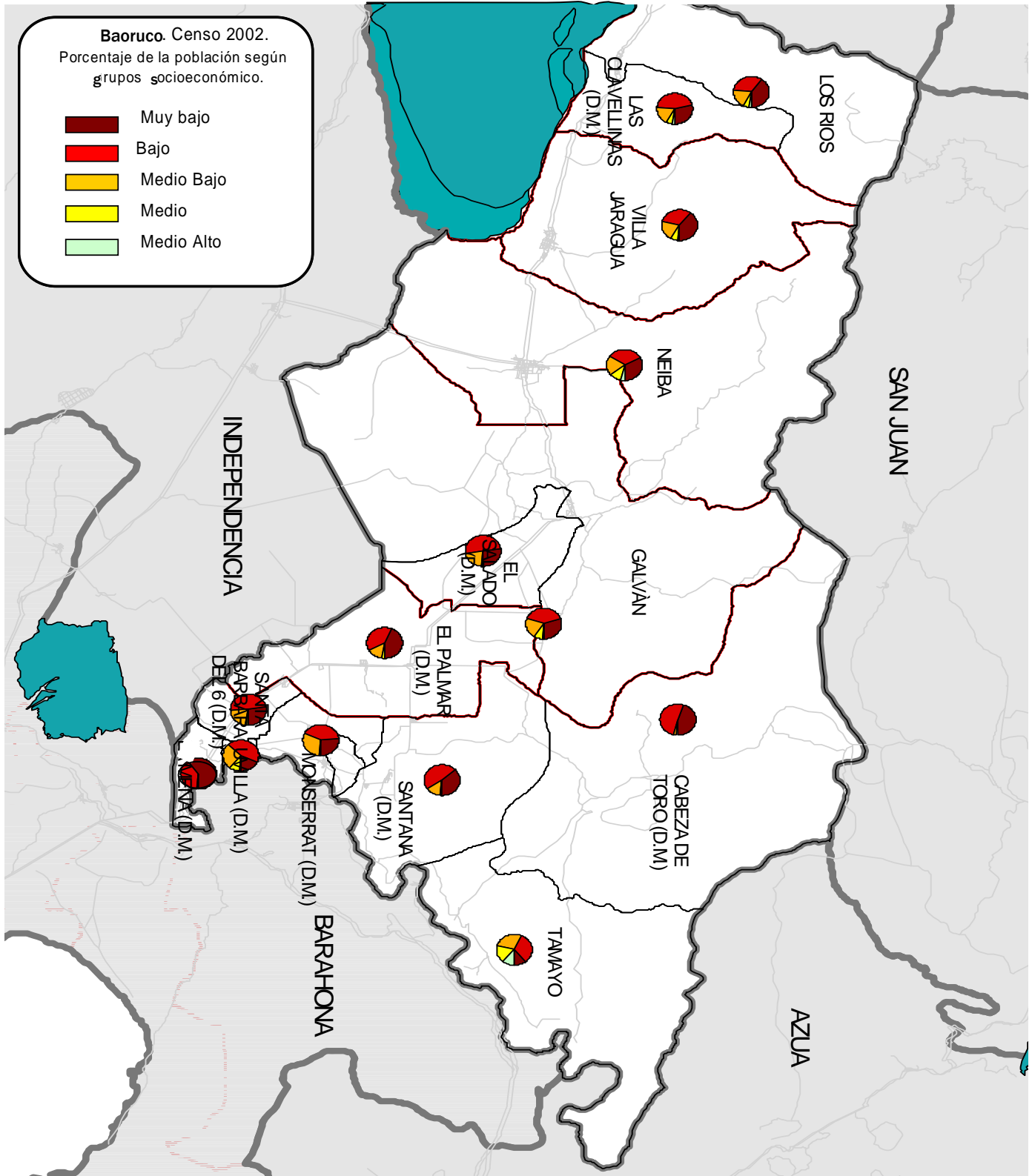



# Barahona en Cifras

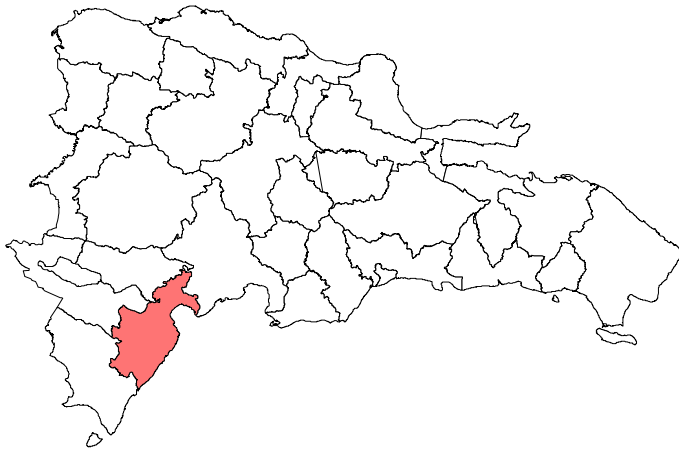

## Contenido

- **Características geográficas y demográficas**
- **Características de viviendas y hogares**
- **Datos socioeconómicos**
- **Participación política**
- **Educación y salud**
- **Pobreza**
- **Medio Ambiente**
- **Nuevas tecnologías**
- **Objetivos del milenio**
- **Cartografía temática**





# Barahona

## Características geográficas



La provincia Barahona forma parte de la región Enriquillo y cuenta con una superficie de 1,650.49 km<sup>2</sup>, la duodécima en tamaño de toda la República. Está limitada al norte por la provincia Baoruco, al noreste por la provincia Azua, al este y al sur por el mar Caribe, al suroeste por la provincia Pedernales, y al oeste por la provincia Independencia.

La provincia está constituida por **11 municipios**: Barahona, Cabral, Enriquillo, Paraíso, Vicente Noble, El Peñón, La Ciénaga, Fundación, Las Salinas, Polo y Jaquimeyes, y contiene **11 distritos municipales**, El Cachón, La Guázara, Villa Central, Arroyo Dulce, Los Patos, Canoa, Quita Coraza, Fondo Negro, Baoruco, Pescadería y Palo Alto.

## Características demográficas

Tabla 1

República Dominicana  
Población por sexo, según zona de residencia, 2002.

Zona de Residencia	Hombres	Mujeres	Total
Urbana	67290	67424	134714
Rural	24346	20179	44525
Total	91636	87603	179239
<b>% Total</b>	<b>51.13</b>	<b>48.87</b>	<b>100</b>

Fuente: VIII Censo Nacional de Población y Vivienda. ONE, 2002.

Gráfico 1.  
Población por zona de residencia. Año 2002.

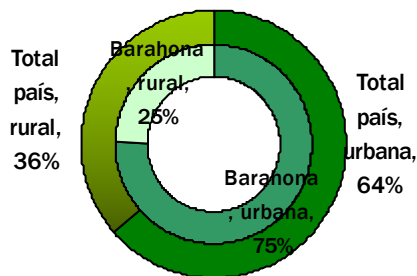

Fuente: VIII Censo Nacional de Población y Vivienda. ONE, 2002.

Según el Censo de Población y Vivienda del año 2002 la provincia Barahona contaba con un total de 179,239 habitantes. Según la estimación de la ONE para el año 2008 los habitantes de Barahona suman 201,453 personas; esta población supone una densidad de 122.1 h/km<sup>2</sup>, la decimoquinta más baja del país.

Tabla 2

República Dominicana  
Población según municipios\* y distritos municipales, 2002.

Municipios y distritos	Población Censo 2002	
	Total	Menores de 5 años
<b>Barahona</b>	72924	9349
El Cachón (D.M.).	2101	254
La Guázara (D.M.).	1534	169
Villa Central (DM)	3240	310
<b>Cabral</b>	13907	1888
<b>Enriquillo</b>	10564	1437
Arroyo Dulce (D.M.).	2698	303
<b>Paraíso</b>	10273	1580
Los Patos (D.M.).	3047	468
<b>Vicente Noble</b>	10848	1280
Canoa (D.M.).	3724	471
Quita Coraza (D.M.).	2578	251
Fondo Negro (D.M.).	3346	403
<b>El Peñón</b>	4040	491
<b>La Ciénaga</b>	4053	589
Baoruco (D.M.).	3662	559
<b>Fundación</b>	3937	508
Pescadería (D.M.).	4183	433
<b>Las Salinas</b>	5229	608
<b>Polo</b>	9367	1169
<b>Jaquimeyes</b>	3013	388
Palo Alto (D.M.).	971	101
<b>Total</b>	<b>179239</b>	<b>23009</b>

Fuente: ONE 2007. Población 2002, según la distribución territorial vigente.

Gráfico 2.

Gráfico comparativo de la población del año 2002, según el Censo 2002, y la población 2007, según la proyección\* de la ONE.

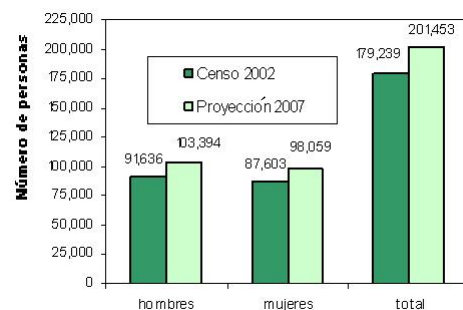

\* Las proyecciones provinciales de población realizadas por la ONE están siendo actualmente sometidas a revisión a partir de las nuevas fuentes de información disponibles. Fuente: Censo 2002 y Proyecciones de Población ONE.

El índice de masculinidad calculado para la población de la provincia Barahona en el 2007 es de 105.4 hombres por cada 100 mujeres. Dicha cifra está por encima del índice de masculinidad nacional calculado para el 2007 en 100 hombres por cada 100 mujeres.

**Edad promedio**

La edad promedio en la provincia de Barahona es de 25.3 años, según el Censo del año 2002 .

**Pirámides de población**

**Gráfico 3.**  
Pirámide de población de la provincia Barahona. Censo 1981.

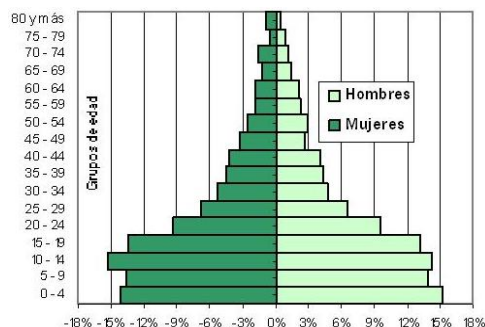

**Gráfico 4.**  
Pirámide de población de la provincia Barahona. Censo 2002

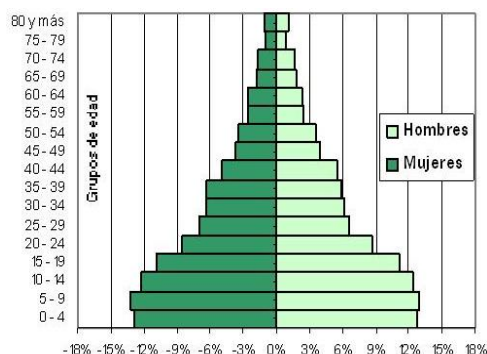

La comparación de las pirámides de población del año 1981 y 2002 muestra la reducción del peso poblacional de los más jóvenes (menores de 15 años) que, en 1981 suponían el 43.2% de la población, mientras que en el 2002 eran el 38.1%. Asimismo aumenta el peso poblacional de las personas de edad intermedia, entre 30 y 50 años. Estos cambios son, sin embargo, menos marcados que los que se pueden observar en otras provincias del país.

**Indicadores demográficos (1)**

**Fecundidad**

Los datos sobre fecundidad en la provincia Barahona muestran valores claramente por encima del valor nacional. Por su parte, la mortalidad infantil y en los primeros 5 años de vida es más alta en la provincia que en el conjunto del país, pero es similar al nivel nacional en el primer mes de vida.

**Tabla 3**  
República Dominicana  
Indicadores de fecundidad.

Indicadores	Barahona	Total país
Tasa global de fecundidad *	2.8	2.4
Paridez media (hijos por mujer de 15 años y más)	3.57	2.93
Relación niños-mujer (niños por mujer en edad fértil)	551.1	435.8

\* La tasa corresponde al período 2005-2007. Fuentes: ENDESA 2007 para la Tasa, y Censo 2002.

**Mortalidad**

**Tabla 4**  
República Dominicana  
Indicadores de mortalidad infantil.

Indicadores*	Barahona	Total país
Tasa de mortalidad infantil (hasta un año)	40	32
Tasa de mortalidad neonatal (hasta un mes)	21	23
Tasa de mortalidad en la niñez (hasta los 5 años)	44	36

\* Las tasas están calculadas en tantos por mil para los 10 años anteriores a la encuesta, excepto para el total nacional, que está calculada para los cinco años anteriores. Fuente: ENDESA 2007.

(1). Las tasas de mortalidad y fecundidad deben valorarse de forma prudente. Dadas las limitaciones muestrales de la ENDESA 2007, los datos son útiles básicamente de forma comparativa, que es precisamente como se presentan aquí.

**Saldo migratorio. Migraciones internas**

El saldo migratorio se calcula restando a los inmigrantes recibidos en la provincia los emigrantes que han partido hacia otras provincias. Tomando como indicador el dato del Censo 2002 referido a los residentes en Barahona no nacidos en la provincia, los resultados son:

Inmigrantes a Barahona: 12,926  
Emigrantes de Barahona: 84,004

El saldo migratorio es negativo en 71,078 personas, lo que supone el 39.66% del total de la población residente en la provincia en el 2002. Barahona es por tanto una provincia claramente expulsora de población.

El saldo migratorio correspondiente al período 1997-2002 es también negativo para Barahona en 9,744 personas, 5,186 de ellas mujeres.

**Tabla 5**  
República Dominicana  
Población por sexo, según condición migratoria, 2002.

Condición migratoria	Hombres		Mujeres		Total Barahona		Total país %
	Absoluto	%	Absoluto	%	Absoluto	%	
Nacidos en el municipio de residencia	70275	76.69	67045	76.53	137320	76.61	68.5
Nacidos en otro municipio	12191	13.30	13020	14.86	25211	14.07	23.9
Nacidos en el extranjero	1479	1.61	1081	1.23	2560	1.43	1.1
No declarado	7691	8.39	6457	7.37	14148	7.89	6.4
<b>Total</b>	<b>91636</b>	<b>100.00</b>	<b>87603</b>	<b>100.00</b>	<b>179239</b>	<b>100.00</b>	<b>100.00</b>

Fuente: VIII Censo Nacional de Población y Vivienda. ONE, 2002.

## Estadísticas vitales

Tabla 6

República Dominicana  
Nacimientos registrados por año de registro, 2003-2007.

Año	Nacimientos
2003	5335
2004	6073
2005	4656
2006	4570
2007	5433

Fuente: Estadísticas Vitales 2001-2005. ONE 2007.

Tabla 7

República Dominicana  
Defunciones registradas por año de registro, 2003-2007.

Año	Defunciones
2003	611
2004	628
2005	603
2006	574
2007	534

Tabla 8

República Dominicana  
Matrimonios registrados en la provincia Barahona por tipo de matrimonio, según año de registro, 2003-2007.

Año	Matrimonios		
	Civil	Canónico	Total
2003	22	642	664
2004	12	611	623
2005	29	543	572
2006	9	511	520
2007	17	464	481

Fuente: Estadísticas Vitales 2001-2005. ONE 2007.

**El 26% de los nacimientos ocurridos de madres residentes en Barahona en el año 2001 eran hijos de madres menores de 20 años. Cabe destacar el alto número de nacimientos registrados tardíamente que, en el 2005, supusieron el 51.1% del total de los registrados.**

Tabla 9

República Dominicana  
Nacidos de madres residentes en la provincia Barahona por grupo de edad de la madre al momento de nacimiento, según año de nacimiento, 2003-2007.

Grupos de edad	Nacimientos por año de nacimiento				
	2001	2002	2003	2004	2005
Menor de 15 años	65	44	44	27	33
15-19	842	775	642	566	472
20-24	1.047	1.102	878	864	822
25-29	851	836	705	576	564
30-34	442	448	358	334	302
35-39	169	213	151	129	134
40-44	45	47	36	34	36
45-49	9	7	11	7	3
50 años y más	12	5	3	4	1
No especificado	4	3	2	3	1
<b>Total</b>	<b>3486</b>	<b>3480</b>	<b>2830</b>	<b>2544</b>	<b>2368</b>

Fuente: Estadísticas Vitales 2001-2005. ONE 2007

Tabla 10

República Dominicana  
Divorcios registrados en la provincia Barahona, según año de registro, 2003-2007.

Año de registro	Total de divorcios registrados
2003	135
2004	140
2005	167
2006	209
2007	220

Fuente: Estadísticas Vitales 2001-2005. ONE 2007

## Características de las viviendas

Tabla 11

República Dominicana  
Número de viviendas, según tipo, 2002.

Tipo de vivienda	Viviendas Barahona		Total país %
	Absoluto	%	
Casa independiente	39672	84.46	80.02
Apartamento	848	1.81	6.81
Pieza en cuartería	1861	3.96	6.04
Barracón	1005	2.14	1.07
Local no destinado a habitación	381	0.81	0.67
Vivienda en construcción	1940	4.13	2.66
Vivienda compartida con negocio	857	1.82	1.78
Otra vivienda particular	377	0.80	0.88
Hotel, pensión o casa de huéspedes	7	0.01	0.04
Cuartel	7	0.01	0.00
Cárcel	1	0.00	0.00
Hospital o centro de salud	2	0.00	0.00
Institución religiosa o internado	7	0.01	0.01
Otra vivienda colectiva	8	0.02	0.01
<b>Total</b>	<b>46973</b>	<b>100.00</b>	<b>100.00</b>

Fuente: VIII Censo Nacional de Población y Vivienda. ONE, 2002

Tabla 12

República Dominicana  
Número de viviendas, según los materiales de construcción de las paredes, 2002.

Material de construcción	Viviendas Barahona		Total país %
	Absoluto	%	
Bloque o concreto	16897	40.84	66.47
Madera	18280	44.18	24.53
Tabla de palma	4957	11.98	6.37
Tejamanil	253	0.61	0.55
Yagua	164	0.40	0.33
Otro	821	1.98	1.76
<b>Total*</b>	<b>41372</b>	<b>100.00</b>	<b>100.00</b>

\* No incluye 5,601 viviendas desocupadas. Fuente: VIII Censo Nacional de Población y Vivienda. ONE, 2002

Tabla 13

República Dominicana  
Número de viviendas, según el tipo de vía de acceso, 2002.

Acceso a la vivienda	Viviendas Barahona		Total país %
	Absoluto	%	
Calle-carretera asfaltada	17929	38.17	38.65
Calle-carretera no asfaltada	17659	37.59	31.03
Callejón-camino	10999	23.42	28.74
Escalinata	209	0.44	1.29
Otro	177	0.38	0.29
<b>Total</b>	<b>46973</b>	<b>100.00</b>	<b>100.00</b>

Fuente: VIII Censo Nacional de Población y Vivienda. ONE, 2002.

El tipo de vivienda más frecuente es la casa independiente. El material de construcción predominante en las paredes es, a diferencia del conjunto del país, la madera. En segundo lugar se usa el bloque o concreto y, de manera menos habitual, la tabla de palma. El acceso se realiza mayoritariamente por vías asfaltadas, aunque más del 60% de las viviendas tienen acceso por vías no asfaltadas y callejones o caminos.

# Características de los hogares

**Tabla 14**

República Dominicana  
Número de hogares, según el tipo de hogar, 2002.

Tipo de hogar	Hogares Barahona		Total país %
	Absoluto	%	
Unipersonal	4336	10.39	10.60
Nuclear	22634	54.25	57.28
Extendido	13774	33.01	29.06
Compuesto	978	2.34	3.05
Colectivo	1	0.00	0.01
<b>Total</b>	<b>41723</b>	<b>100.00</b>	<b>100.00</b>

Fuente: VIII Censo Nacional de Población y Vivienda. ONE, 2002.

**Tabla 15**

República Dominicana  
Número de hogares, según el tipo de alumbrado, 2002.

Tipo de alumbrado	Hogares Barahona		Total país %
	Absoluto	%	
Energía del tendido eléctrico	37572	90.05	92.78
Energía de planta propia	76	0.18	0.30
Lámpara de gas propano	468	1.12	1.19
Lámpara de gas queroseno	3152	7.55	4.49
Otro	454	1.09	1.25
<b>Total*</b>	<b>41722</b>	<b>100.00</b>	<b>100.00</b>

\*No incluye 1 hogar colectivo. Fuente: VIII Censo Nacional de Población y Vivienda. ONE, 2002.

**Tabla 16**

República Dominicana

Número de hogares, según el combustible que usan para cocinar, 2002.

Combustible utilizado para cocinar	Hogares Barahona		Total país %
	Absoluto	%	
Gas propano	28599	68.55	84.14
Carbón	4744	11.37	2.70
Leña	6897	16.53	9.57
Electricidad	28	0.07	0.07
Otro	26	0.06	0.03
No cocinan	1428	3.42	3.49
<b>Total*</b>	<b>41722</b>	<b>100.00</b>	<b>100.00</b>

\*No incluye 1 hogar colectivo. Fuente: VIII Censo Nacional de Población y Vivienda. ONE, 2002.

El abastecimiento de gas para cocinar, llegaba, en el 2002, al 68.55% de los hogares. El porcentaje de hogares que utilizaban la leña o el carbón como combustible para cocinar alcanzaba el 27.90% del total.

**Gráfico 5.**

Composición porcentual de los hogares\*, según tipo de tenencia de la vivienda. Año 2002.

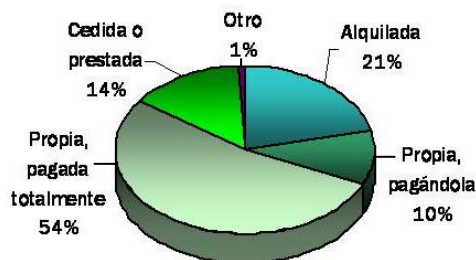

\*No incluye 1 hogar colectivo. Fuente: VIII Censo Nacional de Población y Vivienda. ONE, 2002.

## Hacinamiento

El 13.45% de los hogares de la provincia Barahona se encuentra en estado de hacinamiento extremo; es decir, con más de 4 personas por dormitorio en la vivienda.

**Gráfico 6.**

Composición porcentual de los hogares\*, según el grado de hacinamiento. Año 2002.

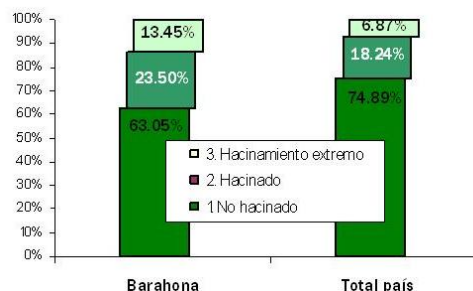

\*No incluye 1 hogar colectivo. Fuente: VIII Censo Nacional de Población y Vivienda. ONE, 2002.

## Tamaño promedio

El tamaño promedio de los hogares de Barahona es de 4.3 personas, según el Censo 2002.

**Tabla 17**

República Dominicana  
Número de hogares, según el tipo de servicio sanitario, 2002.

Tipo de servicio sanitario	Hogares Barahona		Total país %
	Absoluto	%	
Inodoro	12942	31.02	54.21
Letrina	23183	55.57	38.01
No tiene	5597	13.41	7.77
<b>Total*</b>	<b>41722</b>	<b>100.00</b>	<b>100.00</b>

\*No incluye 1 hogar colectivo. Fuente: VIII Censo Nacional de Población y Vivienda. ONE, 2002.

El 31.02% de los hogares de la provincia dispone de un servicio sanitario con inodoro. La gran mayoría de los hogares tiene abastecimiento de agua por acueducto, pero no llega a una cuarta parte los que reciben el agua dentro de la vivienda.

**Tabla 18**

República Dominicana  
Porcentaje de hogares, según el sistema de abastecimiento de agua, 2002.

Abastecimiento de agua	% hogares Barahona	% hogares total país
Del acueducto, dentro vivienda	21.85	35.90
Del acueducto, en patio de la casa	44.10	24.80
Del acueducto, llave pública	16.68	18.17
Manantial, río, arroyo	3.90	5.14
Pozo	2.09	6.68
Lluvia	3.77	1.47
Camión tanque	6.20	6.65
Otro	1.40	1.18
<b>Total*</b>	<b>100.00</b>	<b>100.00</b>

\*No incluye 1 hogar colectivo. Fuente: VIII Censo Nacional de Población y Vivienda. ONE, 2002.

# Datos socioeconómicos

**Tabla 19**

República Dominicana  
Población de 10 años y más por sexo, según condición de actividad, 2002.

Condición de actividad	Hombre	Mujer	Total Barahona		Peso relativo de las mujeres
			Absoluto	%	
Ocupado(a)	33724	20751	54475	41.0	38.1
Cesante	3442	2148	5590	4.2	38.4
Busca trabajo por 1ª vez	3189	3930	7119	5.4	55.2
Desalentado(a)	1896	2667	4563	3.4	58.4
Quehaceres domésticos	0	9693	9693	7.3	100.0
Estudiante	19792	21380	41172	31.0	51.9
Rentista	23	18	41	0.0	43.9
Jubilado(a)/ pensionado(a)	292	80	372	0.3	21.5
Discapacitado (a) o anciano(a)	1760	1745	3505	2.6	49.8
Ninguna actividad	2473	1793	4266	3.2	42.0
Otra actividad	1481	600	2081	1.6	28.8
Población en edad de trabajar	68072	64805	132877	100.0	48.8

Fuente: VIII Censo Nacional de Población y Vivienda. ONE 2002.

**Tabla 20**

República Dominicana  
Población ocupada por sexo, según grado de formalidad en el empleo, 2002.

Población ocupada *	Hombres	Mujeres	Total Barahona		% total nacional
			Absoluto	%	
Empleo formal	18008	9032	27040	49.64	60.65
Trabajos informales	14186	10952	25138	46.15	35.86
Ayuda familiar	1530	767	2297	4.22	3.48
<b>Total ocupados</b>	<b>33724</b>	<b>20751</b>	<b>54475</b>	<b>100.00</b>	<b>100.00</b>

(\*) La población ocupada es aquella que trabajó la semana anterior a la realización del censo durante al menos una hora. Fuente: VIII Censo Nacional de Población y Vivienda. ONE, 2002.

**Tabla 21**

República Dominicana  
Empleados de zonas francas por sexo, según categoría profesional, 2006.

Categorías	Hombres	Mujeres	Total
Obreros/as	670	265	935
Personal técnico	20	25	45
Personal de administración	10	10	20
<b>Total</b>	<b>700</b>	<b>300</b>	<b>1</b>

Fuente: Consejo Nacional de Zonas Francas de Exportación. Boletín Estadístico 2006

**Tabla 22**

República Dominicana  
Indicadores y tasas en relación con la actividad económica, 2002.

Tasas e indicadores	Barahona			Total país		
	Hombres	Mujeres	Total	Hombres	Mujeres	Total
Población en edad de trabajar (mayor 10 años)	68072	64805	132877	3277338	3339425	6616763
Total activos (ocupados + desempleados)	42251	29496	71747	2208224	1653964	3862188
Total inactivos (PET - activos)	25821	35309	61130	1069114	1685461	2754575
Total desempleados (incluye los "desalentados")	8527	8745	17272	330750	356844	687594
Total ocupados	33724	20751	54475	1877474	1297120	3174594
Tasa desempleo (desempleados/activos)	20.18%	29.65%	24.07%	14.98%	21.58%	17.80%
Tasa global de participación (activos / PET)	62.07%	45.52%	54.00%	67.38%	49.53%	58.37%
Tasa de ocupación (ocupados/PET)	49.54%	32.02%	41.00%	57.29%	38.84%	47.98%
Relación de dependencia	77.34%	84.18%	84.84%	66.71%	64.03%	65.36%

Fuente: VIII Censo Nacional de Población y Vivienda. ONE, 2002.

**Tabla 23**

República Dominicana  
Número de personas ocupadas y cesantes, según rama de actividad, 2002.

Rama de actividad	Hombres	Mujeres	Total Barahona		Total país
			Absoluto	%	
Agricultura, pesca y silvicultura	5077	604	5681	9.46	5.21
Industria y minería	2086	735	2821	4.70	9.71
Servicios financieros e inmobiliarias	162	90	252	0.42	1.13
Transporte y actividades relacionadas	1563	50	1613	2.69	3.34
Comercio y hostelería	3649	2452	6101	10.16	16.18
Servicio doméstico	221	1337	1558	2.59	3.82
Resto servicios y Admón. Pública	4928	3217	8145	13.56	15.31
Construcción	1906	57	1963	3.27	4.07
No declarada	17574	14357	31931	53.16	41.24
<b>Total</b>	<b>37166</b>	<b>22899</b>	<b>60065</b>	<b>100.0</b>	<b>100.00</b>

Fuente: VIII Censo Nacional de Población y Vivienda. Oficina Nacional de Estadística, 2002.

**Tabla 24**

República Dominicana  
Indicadores de actividad de zonas francas de la provincia, 2006.

Indicadores	2007
Número de empresas	2
<b>Número de empleados/as</b>	<b>1</b>
<b>Salario medio semanal (operario) en RD\$</b>	<b>1125</b>
<b>Salario medio semanal (técnico) en RD\$</b>	<b>1500</b>
<b>Valor de las exportaciones FOB* (en millones US\$)**</b>	<b>0.53</b>
<b>Inversión acumulada (en US\$)**</b>	<b>25800000</b>
<b>Superficie naves construidas (en m²)</b>	<b>276405</b>
<b>Superficie naves ocupadas (en m²)</b>	<b>276405</b>

Fuente: Consejo Nacional de Zonas Francas de Exportación. Boletín Estadístico 2006

**Tabla 25**

República Dominicana  
Indicadores de actividad de zona franca especial (ZFE), 2006.

Categorías	Empresas	Empleados/as
Zona Franca Especial de Barahona	1	137

Fuente: Consejo Nacional de Zonas Francas de Exportación. Boletín Estadístico

## Actividad económica

**Tabla 26**

República Dominicana  
Ingresos de los municipios de Barahona, según fuente de ingreso, 2005.

Ingresos municipales	RD\$
Bienes municipales	733875
Licencias, impuestos y permisos	3264718
Servicios municipales productivos	1265030
Ingresos eventuales	3570005
Subsidios del Estado	161457814
Ingresos extraordinarios	3422280
<b>Total</b>	<b>173713722</b>

Fuente: Finanzas Públicas Municipales. Ingresos y Egresos 2005. ONE,

**Tabla 27**

República Dominicana  
Egresos de los municipios de Barahona, según tipo de gasto, 2005.

Egresos Municipales	RD\$
Servicios públicos municipales	27518701
Gastos de administración	78088799
Compra y mantenimiento de propiedad y equipo	8849735
Contribuciones	2847361
Deuda municipal	9327948
Otros egresos	49024588
<b>Total</b>	<b>175657132</b>

Fuente: Finanzas Públicas Municipales. Ingresos y Egresos 2005. ONE,

**Tabla 28**

República Dominicana  
Canalización del crédito en banca múltiple en Barahona, en millones de RD\$, para el período, 2003-2007.

Canalización del crédito	Millones de RD\$
Canalización	2184.2
Captación	7416.9

Fuente: Banco Central de la República Dominicana, 2007.

**Tabla 29**

República Dominicana  
Valor de impuestos recaudados por la administración local de Barahona, según tipo de impuesto, 2007. En millones de RD\$.

Tipo de impuesto	Barahona	Total país
Impuesto sobre la renta de las personas	7.84	11878.81
Impuesto sobre los ingresos de las empresas	9.89	30135.32
Otros impuestos sobre los ingresos	8.83	13699.14
Impuestos sobre la propiedad	14.17	10462.94
Impuestos sobre la transferencias de bienes industriales y servicios	12.61	35723.83
Impuestos sobre los servicios	0.26	9742.32
Impuesto sobre el uso de bienes y licencias	5.61	2894.00
Otros impuestos	0.16	90.99
Otros ingresos no tributarios	3.36	1391.13
<b>Total Ingresos*</b>	<b>62.73</b>	<b>147260.79</b>

\* El ingreso total del país incluye 31,242.31 millones de pesos que se recaudan por concepto de Impuestos sobre el Comercio Exterior e Impuestos sobre Mercancías. En su mayor parte se recaudan en la Oficina de Grandes Contribuyentes que tiene ámbito nacional. Fuente: DGI.

## Participación política

**Tabla 30**

República Dominicana  
Porcentaje de la población que tiene acta o certificado de nacimiento, y porcentaje que tiene cédula electoral.

Documentación	Barahona	Total país
Acta o certificado de nacimiento	91.9	94.2
Cédula de identidad	84.8	87.8

Fuente: ENDESA 2007

**Tabla 31**

República Dominicana  
Participación electoral elecciones presidenciales, 2008.

Electores	Barahona	Total país
Electores inscritos	105248	5764387
Votos emitidos	80565	4113644
Porcentaje de participación	76.55	71.36

Fuente: Junta Central Electoral

**Tabla 32**

República Dominicana  
Participación electoral elecciones municipales, 2006.

Municipios	Electores inscritos	Votos emitidos	Porcentaje de participación
Barahona	45684	28293	61.93
Cabral	8584	6627	77.20
Enriquillo	7134	5448	76.37
Paraíso	6291	4523	71.90
Vicente Noble	13341	7664	57.45
El Peñón	3002	2358	78.55
La Ciénaga	4228	3438	81.31
Fundación	4237	3618	85.39
Las Salinas	3190	2448	76.74
Polo	4276	3250	76.01
Jaquimeyes	2341	1967	84.02
<b>Total Provincial</b>	<b>102308</b>	<b>69634</b>	<b>68.06</b>

Fuente: Junta Central Electoral.

**Gráfico 7.**

**Cargos electos (síndicos, regidores y suplentes) en las elecciones municipales del 2006, por sexo, según municipio.**

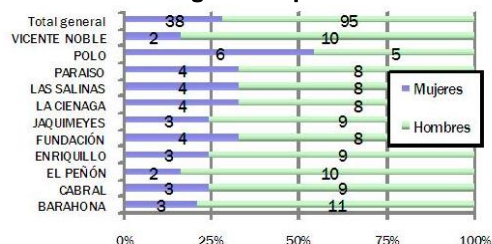

Fuente: Junta Central Electoral

**Tabla 33**

República Dominicana  
Evolución del número de protestas por año, 1997-2006.

Año	Barahona	Total País
1997	10	250
1998	17	226
1999	19	218
2000	11	119
2001	1	54
2002	9	135
2003	7	114
2004	0	46
2005	1	45
2006	4	80
<b>Total</b>	<b>79</b>	<b>1287</b>

Fuente: IDH-PNUD 2008, en base a Vargas 2006.



# Educación

**Tabla 34**

República Dominicana

Población mayor de 3 y más años, por sexo, según nivel de instrucción, 2002.

Nivel de instrucción	Población de 3 y más años			% Total Barahona	% Total país
	Hombres	Mujeres	Total		
Ninguno	1248	1255	2503	1.51	1.15
Preescolar/ inicial	2943	3023	5966	3.60	3.94
Primario/ básico	43579	39594	83173	50.18	48.66
Secundario/ medio	14172	13972	28144	16.98	21.62
Universitario	5536	7004	12540	7.57	9.80
Especialidad	365	306	671	0.40	0.55
Maestría	147	202	349	0.21	0.33
Doctorado	110	166	276	0.17	0.14
No sabe	487	308	795	0.48	0.59
Nunca asistió a la escuela	16198	15460	31344	18.91	13.21
<b>Total</b>	<b>84785</b>	<b>80976</b>	<b>165761</b>	<b>100.00</b>	<b>100.00</b>

\* El valor incluye a las personas entre 3 y 5 años de edad, población que no tiene aún la edad de escolarización obligatoria. Fuente: VIII Censo Nacional de Población y Vivienda. ONE, 2002.

**Tabla 35**

República Dominicana

Alumnos matriculados al inicio del curso escolar en la provincia Barahona, por sexo según municipio, 2006-2007.

Municipios y distritos municipales	Hombres	Mujeres	Total
Cabral	2371	2203	4574
Canoa (D.M.)	510	468	978
El Cachón (D.M.)	314	331	645
El Peñón (D.M.)	725	634	1359
Enriquillo	1847	1681	3528
Fundación (D.M.)	1216	1086	2302
Jaquimeyes (D.M.)	679	682	1361
La Ciénaga (D.M.)	1289	1271	2560
Las Salinas (D.M.)	867	886	1753
Paraíso	1794	1753	3547
Polo (D.M.)	1148	972	2120
Sta. Cruz de Barahona	12574	13221	25795
Vicente Noble	1541	1615	3156
<b>Total</b>	<b>26875</b>	<b>26803</b>	<b>53678</b>

Fuente: Secretaría de Estado de Educación, con división territorial tomada de la propia SEE.

**Tabla 36**

República Dominicana

Alumnos matriculados al inicio del curso escolar en la provincia Barahona, por sexo, según el tipo de centro, 2005-2006.

Tipo de centro		Barahona		% Total país
		Absoluto	%	
Público	Mujeres	24524	45.69	38.59
	Hombres	24646	45.91	38.65
	<b>Total</b>	<b>49170</b>	<b>91.60</b>	<b>77.24</b>
Privado	Mujeres	1919	3.58	10.60
	Hombres	1835	3.42	10.13
	<b>Total</b>	<b>3754</b>	<b>6.99</b>	<b>20.73</b>
Semioficial	Mujeres	360	0.67	1.09
	Hombres	394	0.73	0.94
	<b>Total</b>	<b>754</b>	<b>1.40</b>	<b>2.03</b>

Fuente: Secretaría de Estado de Educación.

**Tabla 37**

República Dominicana

Aulas y planteles escolares existentes y necesarios\*, 2005-2006.

Aulas y planteles	Barahona	Total país
Aulas existentes	1279	51768
Planteles existentes	191	7459
Aulas adicionales necesarias para el número de estudiantes actuales	152	11229
Planteles adicionales necesarios para el número de estudiantes actuales	22	1604

\* Aulas y planteles necesarios para evitar el hacinamiento. Fuente: IDH- PNUD 2008 en base a datos de la SEE.

**Tabla 38**

República Dominicana

Nivel de estudios de los docentes, 2005-2006.

Nivel de estudios obtenido	Barahona	Total país
Bachiller	2.8	2.3
Sin título	1.3	1.8
Estudiante de pedagogía	9.2	7.9
Maestro normal	4.2	6.3
Profesorado o técnico	26.4	24.8
Licenciado	50.6	49.9
Posgrado	3.4	4.0
Maestría	1.9	2.1
Doctorado	0.2	0.2
Habilitación docente	0.0	0.6
Cantidad total de profesores	2.59	99.679
Años de experiencia docente promedio	13.1	11.9

Fuente: IDH- PNUD 2008, en base a SEE.

**Tabla 39**

República Dominicana

Indicadores de calidad educativa, 2005-2006.

Indicadores de calidad educativa	Barahona	Total país
% de estudiantes que no son repitentes	93.5	94.7
% de docentes con licenciatura o superior	56.1	56.8
Número de alumnos por clase	25.9	26.7

Fuente: IDH- PNUD 2008 en base a SEE.

## Discapacidad

**Tabla 40**

República Dominicana

Número de personas discapacitadas, por tipo de discapacidad, 2002.

Tipo de discapacidad	Personas
Es ciego/a de un ojo	963
Es ciego/a de los dos ojos	441
Es sordo/a	552
Es mudo/a	523
Perdió o tiene limitación para mover los brazos	816
Perdió o tiene limitación para mover las piernas	1593
Deficiencia mental	822
Tiene otra limitación	3449

Fuente: VIII Censo Nacional de Población y Vivienda. ONE 2002 .

El 4.6% de la población de la provincia Barahona vive con algún tipo de discapacidad, siendo 4.2% el total de la población discapacitada del país.

# Salud

**Tabla 41**

República Dominicana  
Indicadores de actividad sanitaria. Servicios sanitarios prestados en Barahona durante el 2006.

Servicios sanitarios	Número de servicios	
	SESPAS	Número de servicios IDSS
Camas	336	50
Consultas	126997	29906
Emergencias	174157	6034
Partos	2651	78
Cesáreas	1005	81

Fuente: Departamento de Estadísticas, Secretaría de Estado de Salud Pública y Asistencia Social (SESPAS).

**Tabla 42**

República Dominicana  
Indicadores de actividad sanitaria. Servicios sanitarios prestados en Barahona durante el 2006.

Instalaciones sanitarias	Establecimientos
Hospitales regionales	1
Hospitales provinciales	0
Hospitales municipales	4
Clínicas urbanas y rurales	23
Subcentros y centros sanitarios	0
Dispensarios y consultorios	8
<b>Total</b>	<b>36</b>

Fuente: Departamento de Estadísticas, Secretaría de Estado de Salud Pública y Asistencia Social (SESPAS).

**Tabla 43**

República Dominicana  
Vacunación infantil en los niños y niñas entre 18 y 29 meses, 2007.

Vacunación infantil	Barahona	Total país
Porcentaje de niños con tarjeta de vacunación	69.7	62.0
Porcentaje de niños con vacunación completa	48.5	52.9
Porcentaje de niños sin ninguna vacuna	8.3	4.7

Fuente: ENDESA 2007

**Tabla 44**

República Dominicana  
Porcentaje de niños menores de 5 años según síntomas mostrados en las dos semanas anteriores a la encuesta, 2007.

Prevalencia de síntomas	Barahona	Total país
Porcentaje de niños con síntomas de infección respiratoria aguda (IRA)	10.9	7.1
Porcentaje de niños con fiebre	32.2	20.9
Porcentaje de niños con diarrea	21.4	14.7
Porcentaje de niños a los que se les ha detectado tuberculosis	0.6	0.5

Fuente: ENDESA 2007

**Tabla 45**

República Dominicana  
Muertes accidentales y violentas, 2007.

Tipo de suceso	Barahona	Total país
Suicidios	10	514
Muertos en accidente de tránsito	45	1747
Homicidios*	40	2092
Feminicidios	6	172
Casos atendidos sobre violencia en las Oficinas municipales y provinciales de la Secretaria de la Mujer 2007	168	4869

\* Incluye los feminicidios. Fuentes: ONE, Compendio de muertes accidentales y violentas 2003 — 2007, Secretaria de Estado de la Mujer

# Pobreza

**Gráfico 8.**

Desigualdad (medida por el coeficiente de desigualdad de Gini) por provincia\*. 2002-2004.

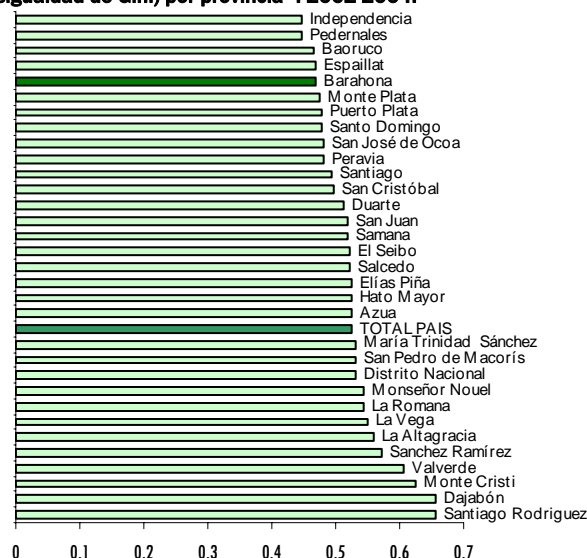

Fuente: Informe sobre la pobreza en la República Dominicana, 2006

\* El Coeficiente de desigualdad de Gini mide el grado de desigualdad del ingreso entre las personas u hogares. Un coeficiente más alto implica una mayor desigualdad.

**Gráfico 9.**

Distribución porcentual de las personas residentes en Barahona según el nivel de pobreza. Año 2002.

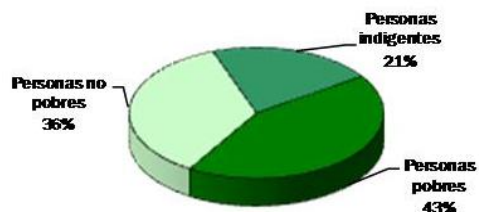

Fuentes: Censo 2002 y Focalización de la Pobreza en República Dominicana 2005.

**Tabla 46**

República Dominicana  
Estimados de prevalencia de desnutrición en niños/as de 6 a 59 meses de edad, por municipios y distritos municipales, 2002.

Municipios y distritos municipales	Desnutrición crónica (baja talla para la edad) Casos por cada 100 niños	Número de niños crónicamente desnutridos
Barahona	8.24	710
Cabral	17.76	300
Enriquillo	13.95	214
Las Salinas (D.M)	13.76	77
Paraíso	19.39	346
Polo (D.M.)	11.04	115
Vicente Noble	8.89	150
El Peñón (D.M.)	16.33	74
Fundación (D.M.)	8.25	37
La Ciénaga (D.M.)	12.62	127
Canoa (D.M.)	4.78	20
Jaquimeyes (D.M.)	7.51	33
El Cachón (D.M.)	7.01	16
Pescadería (D.M.)	5.20	20
<b>Total provincial</b>	<b>11.03</b>	<b>2.239</b>
<b>Total País</b>	<b>10.10</b>	-

Fuentes: Atlas del hambre y la desnutrición en la República Dominicana 2007. Metodología Sistema de Áreas Pequeñas. Programa Mundial de Alimentos.

Porcentaje de hogares pobres en la República Dominicana. Año 2002.

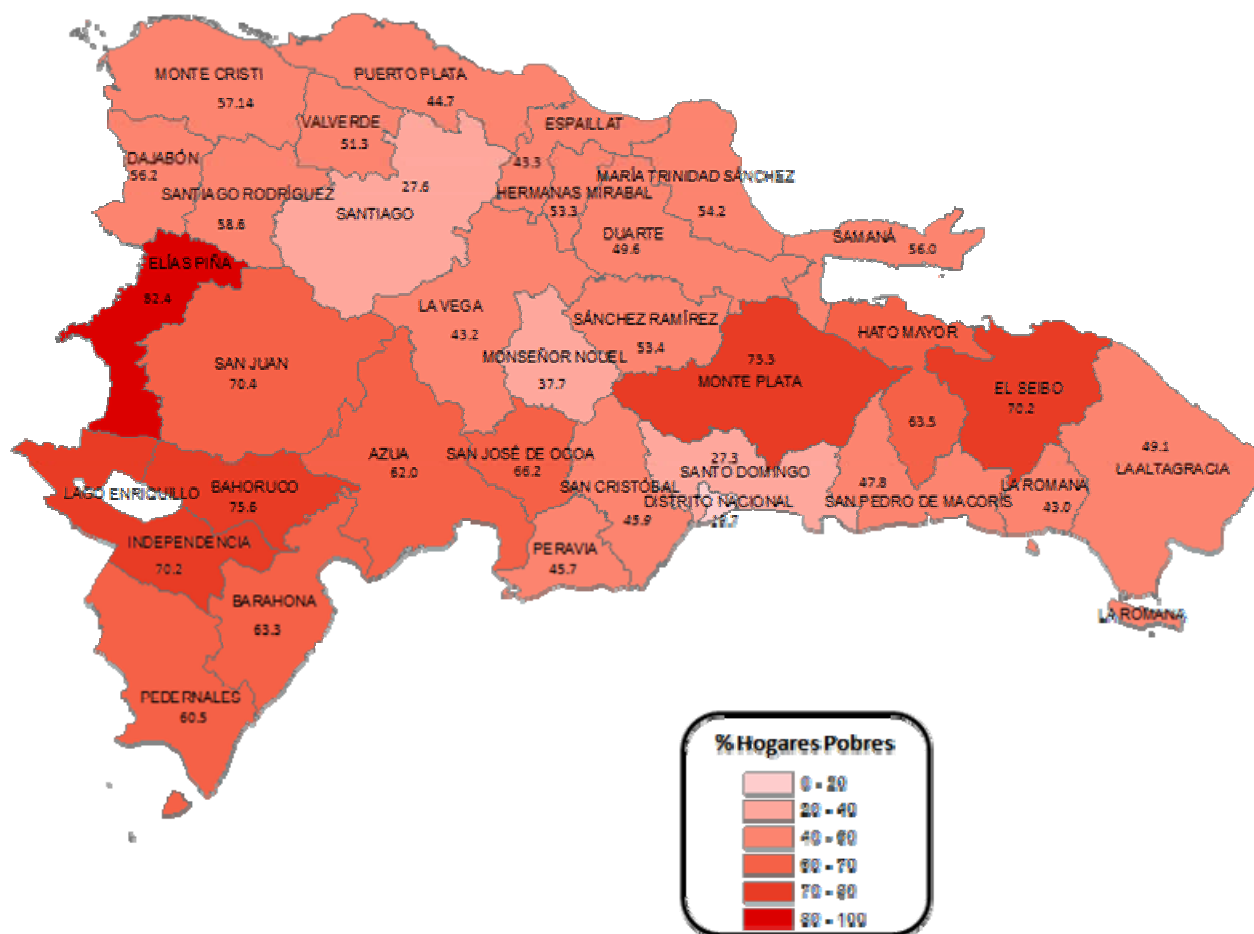

Fuente: Focalización de la Pobreza en República Dominicana 2005.

El 63.3% de los hogares de la provincia Barahona se consideran hogares pobres si aplicamos un índice que considera la calidad de la vivienda, el capital humano, la presencia de servicios básicos y la capacidad de sustento familiar.

**Tabla 47**  
República Dominicana  
Número de hogares pobres por municipio, 2002.

Municipio	Hogares pobres*	
	Absoluto	%
Sta. Cruz de Barahona	9.605	54.3
Cabral	2.442	73.5
Enriquillo	2.359	71.4
Las Salinas (D.M)	891	77.2
Paraíso	2.205	67.9
Polo (D.M.)	1.718	84.5
Vicente Noble	2.484	64.2
El Peñón (D.M.)	638	66.5
Fundación (D.M.)	639	71.5
La Ciénaga (D.M.)	1.371	74.6
Canoa (D.M.)	604	68.6
Jaquimeyes (D.M.)	549	57.8
El Cachón (D.M.)	368	70.5
Pescadería (D.M.)	538	52.0
<b>Total Provincial</b>	<b>26.411</b>	<b>63.3</b>
<b>Total Nacional</b>	<b>897.605</b>	<b>40.9</b>

\* Incluye la pobreza extrema. Fuente: Focalización de la Pobreza en República Dominicana 2005. Datos y división territorial del año 2002.

**Tabla 48**  
República Dominicana  
Número de hogares en pobreza extrema por municipio, 2002.

Municipios	Hogares en pobreza extrema	
	Absoluto	%
Sta. Cruz de Barahona	2558	14.5
Cabral	990	29.8
Enriquillo	835	25.3
Las Salinas (D.M)	301	26.1
Paraíso	1305	40.2
Polo (D.M.)	928	45.6
Vicente Noble	648	16.8
El Peñón (D.M.)	143	14.9
Fundación (D.M.)	228	25.5
La Ciénaga (D.M.)	654	35.6
Canoa (D.M.)	170	19.3
Jaquimeyes (D.M.)	71	7.5
El Cachón (D.M.)	104	19.9
Pescadería (D.M.)	76	7.4
<b>Total Provincial</b>	<b>9011</b>	<b>21.6</b>
<b>Total Nacional</b>	<b>171308</b>	<b>7.8</b>

Fuentes: Focalización de la Pobreza en República Dominicana 2005. Datos y división territorial del año 2002.

## Medio Ambiente

**Tabla 49**

República Dominicana

Porcentaje de territorio provincial dedicado a cada tipo de uso o cobertura, 2003.

Tipo de uso del suelo	Barahona	Total país
Agricultura	25.3	38.4
Bosques	35.1	33.4
Escasa vegetación	2.3	1.1
Humedales	0.1	0.9
Matorrales	28.9	16.1
Pasto	7.0	7.9
Presas	0.0	0.2
Zona poblada	1.2	1.6
Sin datos	0.1	0.4

Fuente: IDH-PNUD 2008/ SEMARN.

**Tabla 50**

República Dominicana

Distribución de territorio boscoso por tipo de bosque, 2003.

Tipo de bosque	Barahona	Total país
Bosque conífero abierto	1.6	6.1
Bosque de humedales de agua dulce (drago)	0.0	0.1
Bosque latifoliado húmedo	12.7	9.3
Bosque latifoliado nublado	1.8	4.3
Bosque latifoliado semihúmedo	0.0	4.3
Bosque seco	19.0	9.3
<b>Total bosques</b>	<b>35.1</b>	<b>33.4</b>

Fuente: IDH-PNUD 2008/ SEMARN.

**Tabla 51**

República Dominicana

Áreas protegidas de la provincia Barahona, 2003.

Áreas protegidas	Barahona
% del territorio provincial correspondiente a áreas protegidas	2.93
% del territorio nacional protegido correspondiente a la provincia	0.51
% del territorio boscoso nacional correspondiente a la provincia	1.4

Fuente: IDH-PNUD 2008/ SEMARN.

**Tabla 52**

República Dominicana

Número de hogares según el sistema de eliminación de basura, por municipio, 2002.

Eliminación de basura	Hogares Barahona		Total país %
	Absoluto	%	
La recoge el ayuntamiento	25163	60.31	55.80
La recogen empresas privadas	1079	2.59	3.68
La queman	7339	17.59	23.66
La tiran en el patio o solar	4633	11.10	5.39
La tiran en un vertedero	1750	4.19	5.98
La tiran en un río o cañada	1411	3.38	3.71
Otro	347	0.83	1.78
<b>Total*</b>	<b>41722</b>	<b>100.00</b>	<b>100.00</b>

\*No incluye 1 hogar colectivo. Fuente: VIII Censo Nacional de Población y Vivienda. ONE, 2002.

**Tabla 53**

República Dominicana

Número de viviendas ocupadas en Barahona afectadas por contaminación, según tipo de contaminación, 2002.

Tipo de contaminación	Viviendas
Aguas estancadas	5924
Basura	6989
Contaminación cañada	3102
Ruido de vehículos	13837
Pocilgas	2652
Humo	1159
Ruido de fábricas	1264
Desechos de fábricas	377
Ruido de plantas	912
Envasadoras de gas	204
Bombas de gasolina	200
Música alta	3985

Fuente: VIII Censo Nacional de Población y Vivienda. ONE, 2002.

El 64.9% de las viviendas de la provincia Barahona se encuentra afectado por algún tipo de contaminación.

Las fuentes de contaminación que afectan a un mayor número de viviendas de la provincia son, según sus moradores, el ruido de vehículos, la basura y las aguas estancadas.

**Tabla 54**

República Dominicana

Porcentaje de hogares con acceso a diversos bienes y servicios de comunicación, 2007.

Bienes y servicios de comunicación	Barahona	Total país
Teléfono celular	47.4	68.8
Teléfono residencial	14.3	26.5
Computadora	5.9	12.5
Internet	1.8	5.7
Telecable	15.5	26.3
Vídeo	9.7	24.0
Televisión	72.3	83.0

Fuente: ENDESA 2007.

**Tabla 55**

República Dominicana

Beneficiarios potenciales de los nuevos Centros de Acceso Público a las Nuevas Tecnologías (CAPT).

Centros de acceso público a las TIC	Barahona	Total país
Total CAPT	20	535
CAPT por cada 10,000 habitantes	2.6	2.1

Fuente: IDH- PNUD 2008 y CNSIC.

**Tabla 56**

República Dominicana

Porcentaje de la población que vive en municipios con Dial Up o ADSL, disponibles para conexión a Internet.

Tipo de conexión	Barahona	Total país
Dial Up	73.8	88.9
ADSL	44.3	70.8

Fuente: IDH- PNUD 2008 en base a E-Dominicana.

# Objetivos del Milenio

**Tabla 57.**  
República Dominicana  
Indicadores\* de seguimiento de los Objetivos de Desarrollo del Milenio.

Objetivos y Metas	Indicador*	Barahona	Total nacional	
<b>OBJETIVO 1. Erradicar la pobreza extrema y el hambre</b> <i>Fuente: ENDESA 2007</i>	4	Prevalencia de niños menores de 5 años de peso inferior a lo normal (bajo peso para la edad) (casos por cada 100 niños)	5.4	3.1
<b>OBJETIVO 2. Lograr la educación primaria universal</b> <i>Fuente: ENHOGAR 2005 (ind. 7 y 8) y ENDESA 2007 (ind. 6)</i>	6	Tasa neta de asistencia escolar para la educación primaria	88.9	89.1
	7	Porcentaje de población de 15 a 19 años que tiene primaria completa o estudios adicionales	46.10	63.48
	8	Porcentaje de población de 15 a 24 años que sabe leer y escribir	89.51	95.93
<b>OBJETIVO 3: Promover la equidad de género</b> <i>Fuente: SEE, matriculados curso 2005-2006 (ind. 9a y 9b) Censo 2002 (ind. 10 y 11) y IDH-PNUD 2008 (ind. 12)</i>	9a	Relación entre niñas y niños en educación primaria	0.94	0.94
	9b	Relación entre mujeres y hombres en educación secundaria	1.25	1.23
	10	Relación entre la tasa de alfabetismo de mujeres y hombres entre 15 y 24 años	1.03	1.03
	11	Proporción de mujeres entre los empleados remunerados en el sector no agrícola	34.83	37.10
	12	Proporción de mujeres entre el total de las y los regidores elegidos en los ayuntamientos de la provincia en las elecciones municipales 2006	21.4	26.9
<b>OBJETIVO 4: Reducir la tasa de mortalidad infantil</b> <i>Fuentes: ENHOGAR 2005 (ind. 15), y ENDESA 2007 (ind. 13 y 14)</i>	13	Tasa de mortalidad en la niñez (probabilidad de morir antes de cumplir los 5 años)	44	36
	14	Tasa de mortalidad infantil (probabilidad de morir en el primer año de vida)	40	32
	15	Porcentaje de niños de 1 año vacunados contra el sarampión	90.69	92.90
<b>OBJETIVO 5: Mejorar la salud materna.</b> <i>Fuente: ENDESA 2007</i>	17	Proporción de partos atendidos por personal sanitario especializado	95.9	97.8
<b>OBJETIVO 6: Combatir el VIH-SIDA, el paludismo y otras enfermedades</b> <i>Fuentes: ENDESA 2007 (ind. 19, 19a, 19b y 19c); Dirección General de Información y Estadísticas de Salud. Anuario Estadístico 2004 (ind. 23)</i>	19	Porcentaje de mujeres entre 15 y 49 años, casadas o en unión, que usan condón como método anticonceptivo, sobre el total de mujeres de su edad y condición que usan métodos anticonceptivos	1.84	2.61
	19a	Porcentaje de hombres de 15 a 24 años que declaran haber utilizado un preservativo durante una relación sexual con un compañero sexual ocasional en los últimos 12 meses	53.3	70.0
	19a	Porcentaje de mujeres de 15 a 24 años que declaran haber utilizado un preservativo durante una relación sexual con un compañero sexual ocasional en los últimos 12 meses	29.2	43.9
	19b	Porcentaje de los hombres entre 15 y 24 años con un buen conocimiento general del VIH - SIDA	25.8	33.7
	19b	Porcentaje de las mujeres entre 15 y 24 años con un buen conocimiento general del VIH - SIDA	31.0	40.8
	19c	Porcentaje de mujeres entre 15 y 49 años casadas o en unión, que utilizan algún método anticonceptivo sobre el total de mujeres de su edad y condición	70.8	72.9
	23	Tasa de morbilidad de la tuberculosis (casos por 100,000)	42	54
<b>OBJETIVO 7: Sostenibilidad medioambiental</b> <i>Fuente: ENHOGAR 2005 (ind. 29, 30 y 31) e IDH-PNUD 2008 según SEMARN - datos 2006 - (Ind. 25)</i>	25	Proporción de la superficie de las tierras cubiertas por bosques	35.1	33.4
	29	Porcentaje de la población que vive en hogares que usan combustibles sólidos para cocinar	42.17	13.93
	30	Porcentaje de la población que vive en hogares que usan una fuente de agua mejorada	75.20	78.30
	31	Porcentaje de la población que vive en hogares con saneamiento mejorado	70.44	82.39
<b>OBJETIVO 8: Fomentar una asociación mundial para el desarrollo</b>  - Garantizar el acceso al empleo de la población joven de los países en desarrollo - Facilitar el acceso a las nuevas tecnologías <i>Fuentes: ENDESA 2007 (ind. 47, 48a y 48b) IDH-PNUD 2008 con datos al 2006 (ind. 48b); y Censo 2002 (ind. 45a, 45b y 45c)</i>	45a	Tasa de desempleo de los jóvenes entre 15 y 24 años: hombres (casos por cada 100)	23.30	17.58
	45b	Tasa de desempleo de los jóvenes entre 15 y 24 años: mujeres (casos por cada 100)	36.68	26.69
	45c	Tasa de desempleo de los jóvenes entre 15 y 24 años (casos por cada 100)	28.72	21.50
	47	Número de líneas de teléfono residencial por cada 100 habitantes	2.76	10.27
	47	Número de líneas de teléfono celular por cada 100 habitantes	19.1	37.96
	48a	Porcentaje de hogares que tienen computadora	5.9	12.5
	48b	Cuentas de Internet por cada 100 habitantes	0.32	1.29
	48b	Porcentaje de hogares que tienen Internet	1.8	5.7

\* Las estimaciones a nivel de provincia que arrojan las encuestas aquí utilizadas (ENHOGAR, ENDESA) presentan un margen de error significativo. Deben considerarse estos datos como meramente orientativos de la posición relativa de cada provincia en el conjunto nacional. Algunos de los indicadores utilizados en esta tabla son una adaptación de la ONE de los indicadores elaborados por las Naciones Unidas. En algunos casos, a falta de información más precisa, se presentan dos formas complementarias de cálculo aproximado del mismo indicador. Algunos indicadores aparecen desagregados según diversas variables (sexo, nivel de estudios, etc.) lo que se indica con una letra adicional al número que identifica el indicador.

## Cartografía temática

Tasa de desempleo en los distritos municipales y municipios de la provincia Barahona, según datos del censo del 2002

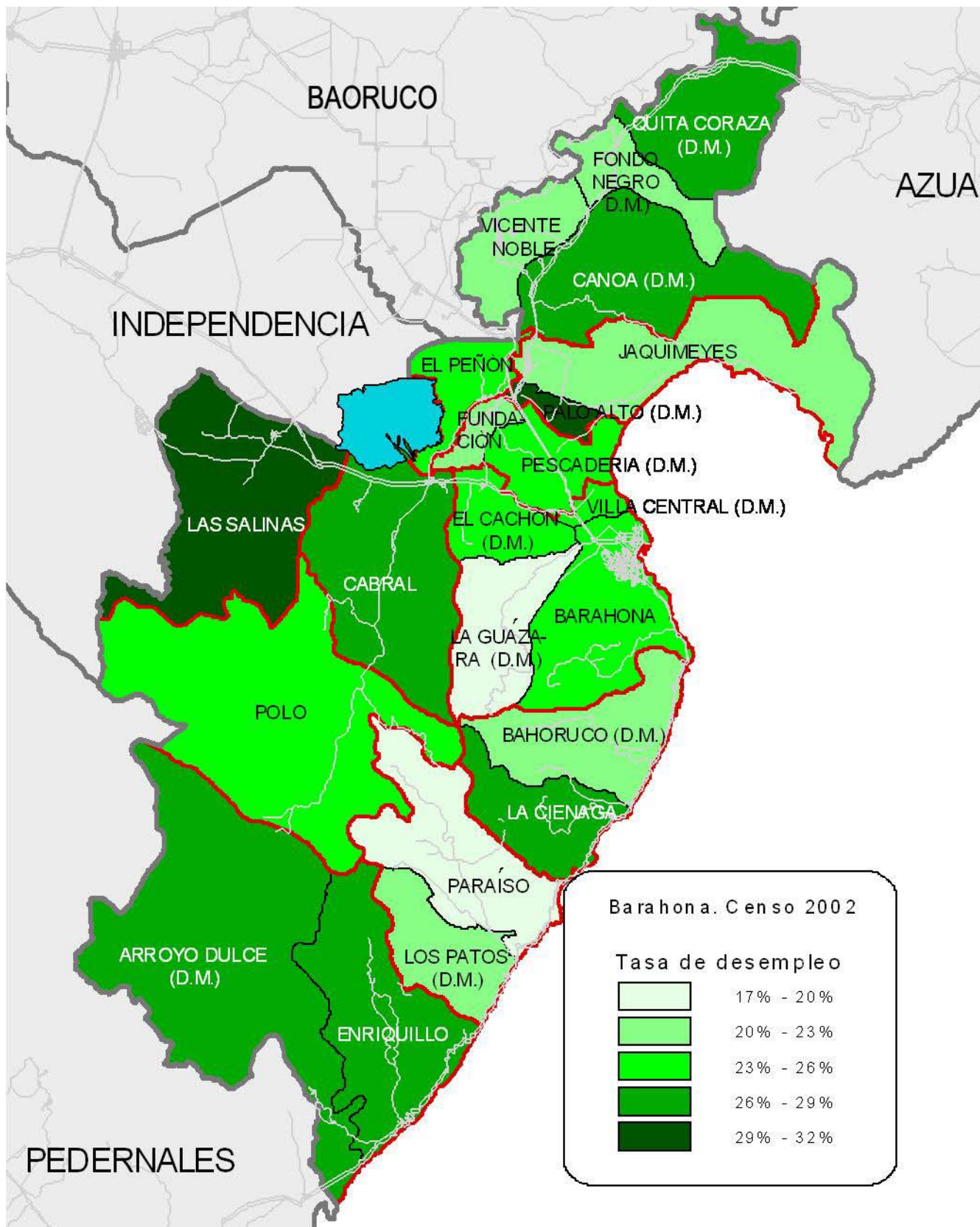

**Porcentaje de la población con nivel de estudios por encima de educación primaria, de la provincia Barahona, por municipios y distritos municipales, según datos del censo 2002.**

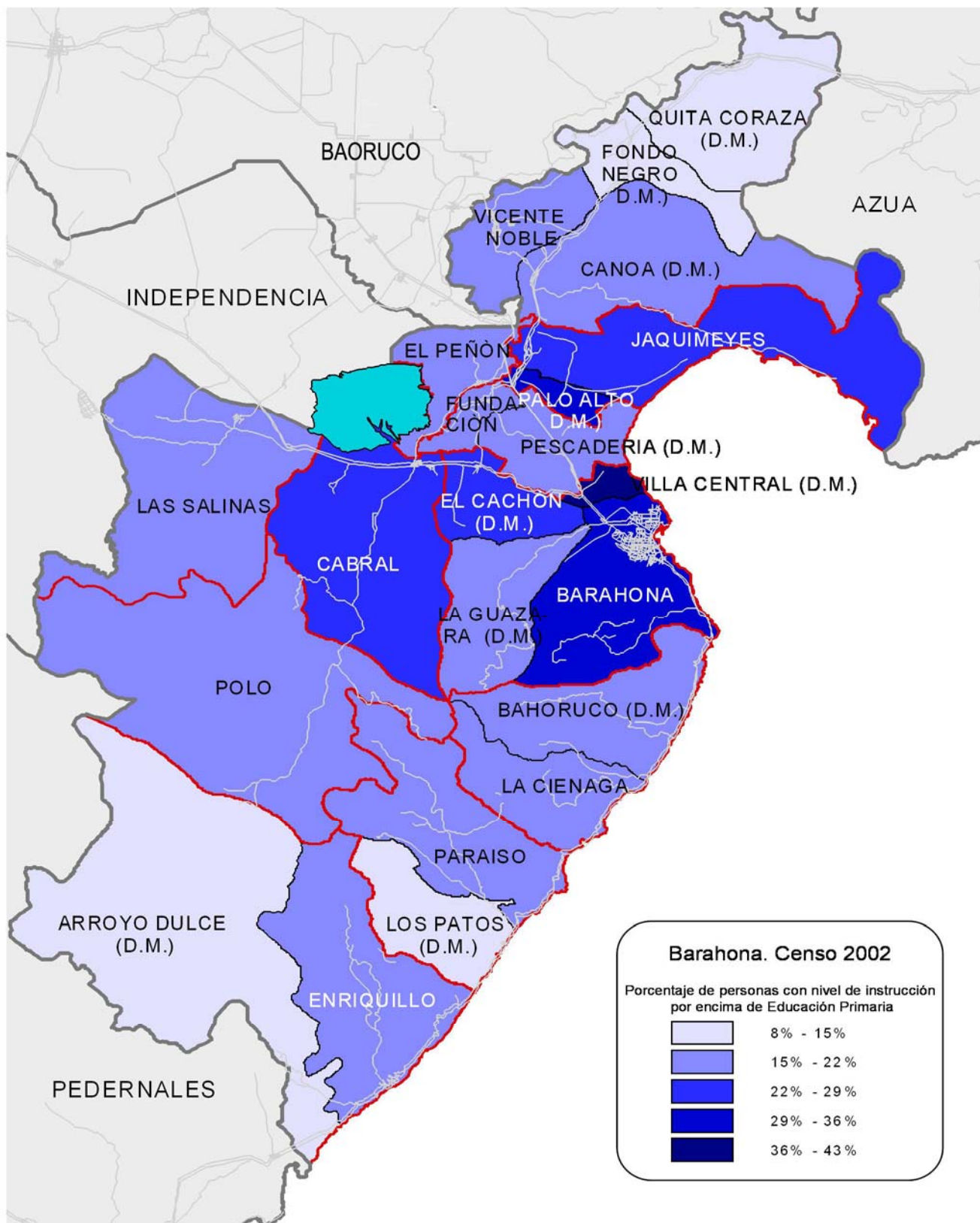

**Barahona. Censo 2002**

Porcentaje de personas con nivel de instrucción por encima de Educación Primaria

8% - 15%
15% - 22%
22% - 29%
29% - 36%
36% - 43%

Distribución de la población de los distritos municipales y municipios de la provincia Barahona, por grupos socioeconómicos, según datos del censo 2002.

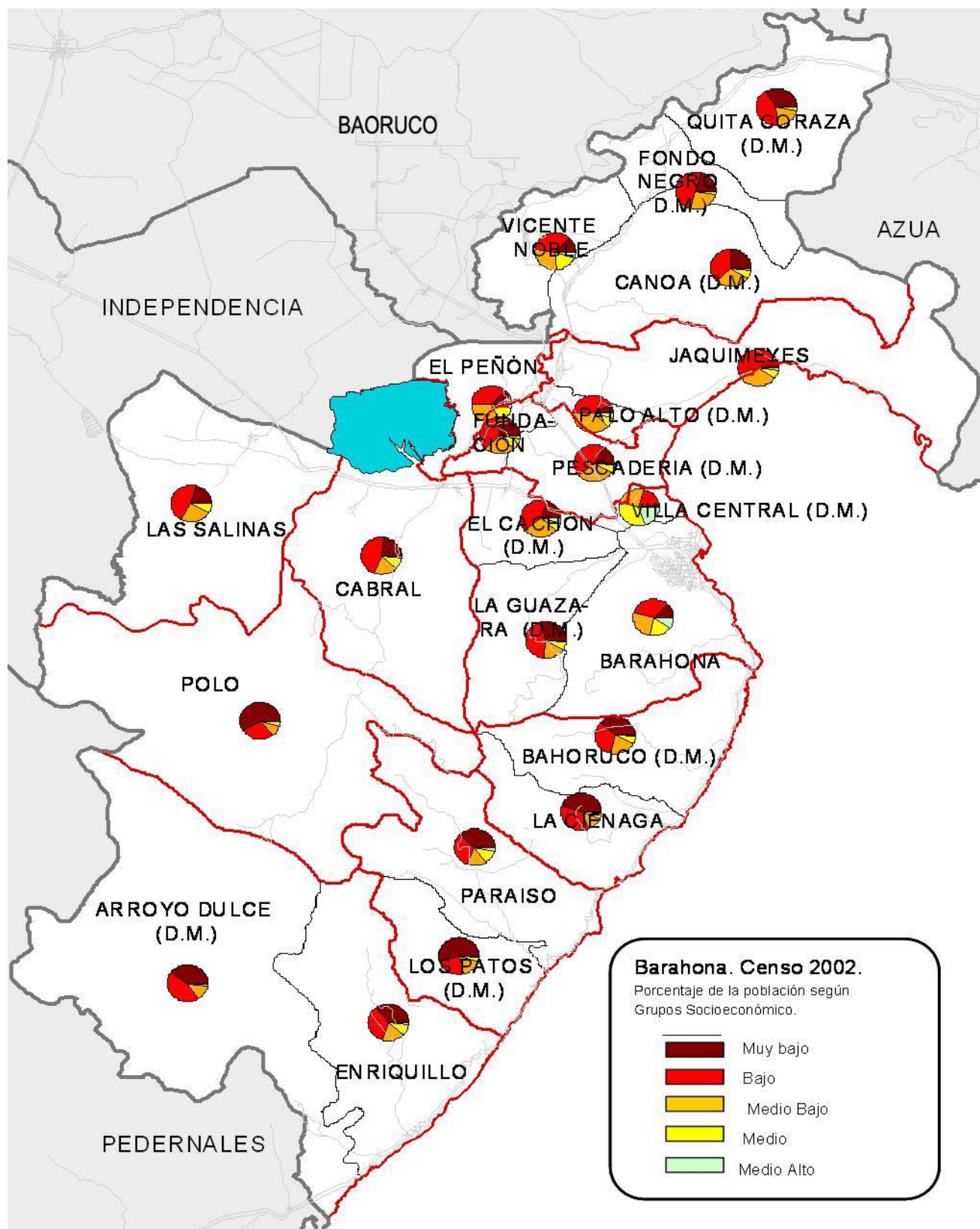



# Elías Piña en cifras



## Contenido

- Características geográficas y demográficas
- Características de viviendas y hogares
- Datos socioeconómicos
- Participación política
- Educación y salud
- Pobreza
- Medio Ambiente
- Nuevas tecnologías
- Objetivos del milenio
- Cartografía temática





# Elías Piña

## Características geográficas

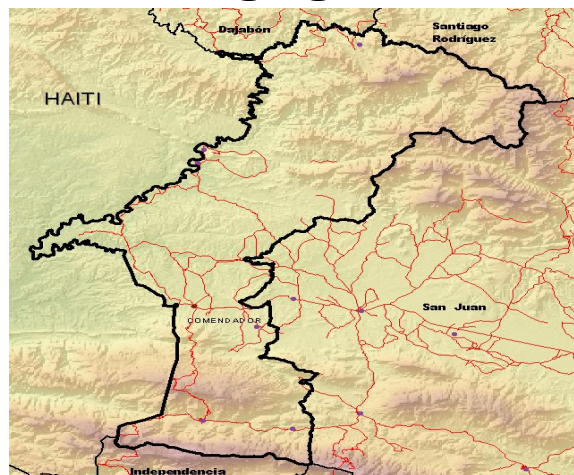

La provincia **Elías Piña** forma parte de la región **El Valle** y cuenta con una superficie de 1,396.89 Km<sup>2</sup>, siendo la décimacuarta en tamaño de toda la República. Está limitada al norte por las provincias Dajabón y Santiago Rodríguez, al sur por Independencia, al este por la frontera con la República de Haití, y al oeste por la provincia San Juan.

La provincia está constituida por **6 municipios** y contiene **7 distritos municipales**: Sabana Larga, Guayabo, Sabana Cruz, Sabana Higüero, Guanito, Rancho de la Guardia, Río Limpio.

## Características demográficas

Tabla 1

República Dominicana

Población por sexo, según zona de residencia, 2002.

Zona de residencia	Hombres	Mujeres	Total
Urbana	11185	12018	23203
Rural	21801	18875	40676
Total	32986	30893	63879
% Total	51.64	48.36	100

Fuente: VIII Censo Nacional de Población y Vivienda. ONE, 2002.

Gráfico 1.  
Población por zona de residencia. Año 2002.

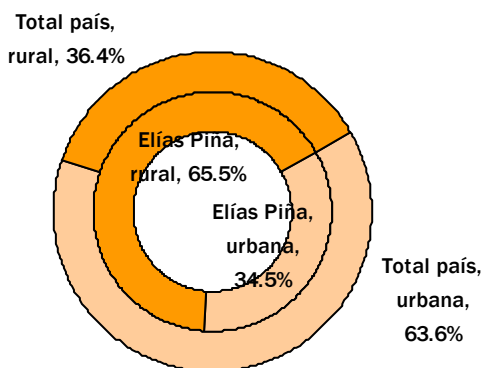

Fuente: VIII Censo Nacional de Población y Vivienda. ONE, 2002.

Según el Censo Nacional de Población y Vivienda, para el año 2002 la provincia Elías Piña contaba con un total de 63,879 habitantes. Según la estimación de la ONE, en el 2007 los habitantes de Elías Piña suman 71,796. Esta población supone una densidad de 51.4

Tabla 2

República Dominicana

Población según municipios y distritos municipales, 2002.

Municipios y distritos	Población Censo 2002	
	Total	Menores de 5 años
<b>Comendador</b>	18936	2591
Sabana Larga (D.M.).	1966	212
Guayabo (D.M.).	4573	737
<b>Bánica</b>	2554	256
Sabana Cruz (D.M.).	2081	280
Sabana Higüero (D.M.).	2637	295
<b>El Llano</b>	3990	534
Guanito (D.M.).	4161	637
<b>Hondo Valle</b>	7213	892
Rancho de la Guardia (D.M.).	3434	413
<b>Pedro Santana</b>	4043	613
Río Limpio (D.M.).	3800	578
<b>Juan Santiago</b>	4491	582
<b>Total</b>	<b>63879</b>	<b>8620</b>

\* La población del municipio presentada en la tabla no incluye la población de los Distritos municipales dependientes del municipio, que se desglosa aparte. Fuente: ONE 2008. Población censo 2002, según la distribución territorial vigente en el 2008

Gráfico 2.

Población del año 2002, por sexo, según el censo 2002, y población 2007, por sexo, según la proyección\* de la ONE.

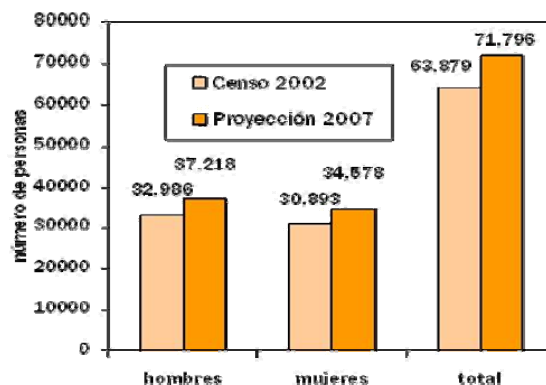

\* Las proyecciones provinciales de población realizadas por la ONE están siendo actualmente sometidas a revisión a partir de las nuevas fuentes de información disponibles. Fuentes: Censo 2002 y Proyecciones de Población ONE.

El **índice de masculinidad** calculado para la población de la provincia de Elías Piña en el 2007 es de 107.6 hombres por cada 100 mujeres. Dicha cifra está muy por encima del índice de masculinidad nacional calculado para el 2007 en 100 hombres por cada 100 mujeres.

### Edad promedio

La edad promedio de los habitantes de la provincia Elías Piña es de 25.4 años, según el Censo del 2002

### Pirámides de población

**Gráfico 3.**  
Pirámide de población de la provincia Elías Piña.  
Censo 1981

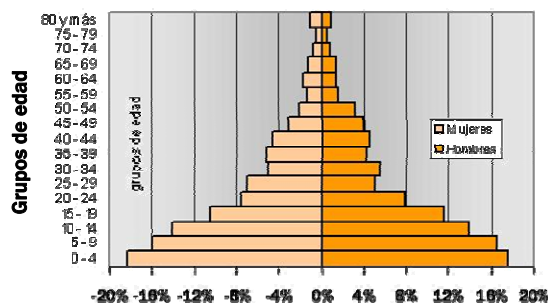

**Gráfico 4.**  
Pirámide de población de la provincia Elías Piña.

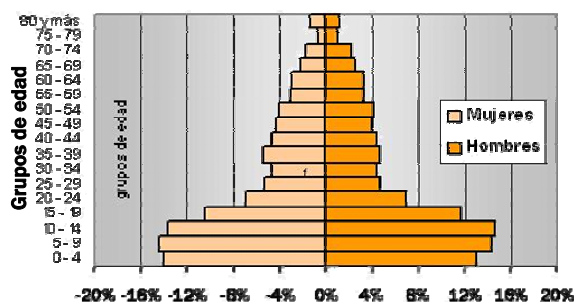

La estructura poblacional de la provincia Elías Piña en el año 1981 estaba marcada por la existencia de una gran población menor de 15 años (48% del total).

En el 2002 la población sigue siendo mayoritariamente joven, pero aumenta el peso de las personas de 60 y más años. Además, destaca la reducción del tamaño de las generaciones más tempranas. También se observa la pérdida de población, hombres y mujeres, entre 20 y 34 años, fruto de la emigración.

La pirámide del año 81 se ha obtenido a partir de una muestra del 10% del censo de población de aquel año.

**Tabla 5**  
República Dominicana  
Población por sexo, según condición migratoria, 2002.

Condición migratoria	Hombres		Mujeres		Total Elías Piña		Total país %
	Absoluto	%	Absoluto	%	Absoluto	%	
Nacidos en el municipio de residencia	28323	85.86	26113	84.53	54436	85.22	68.53
Nacidos en otro municipio	2354	7.14	2277	7.37	4631	7.25	23.91
Nacidos en el extranjero	659	2.00	834	2.70	1493	2.34	1.12
No declarado	1605	5.00	1669	5.40	3319	5.20	6.44
<b>Total</b>	<b>32986</b>	<b>100.00</b>	<b>30893</b>	<b>100.00</b>	<b>63879</b>	<b>100.00</b>	<b>100.00</b>

Fuente: VIII Censo Nacional de Población y Vivienda. ONE, 2002.

## Indicadores demográficos (1)

### Fecundidad

Elías Piña es, junto a Baoruco la provincia del país con mayores niveles de fecundidad medidos a través de la TGF. Otros indicadores de la fecundidad ratifican el alto nivel de la misma en la provincia. Las estimaciones de mortalidad infantil indican una baja mortalidad en el primer año de vida, pero elevada entre el primero y el quinto

**Tabla 3**  
República Dominicana  
Indicadores de fecundidad

Indicadores	Elías Piña	Total país
Tasa global de fecundidad *	3.7 <sup>(a)</sup>	2.4
Paridez media (hijos por mujer de 15 años y más)	4.48	2.93
Relación niños-mujer (niños por mujer en edad fértil)	667.4	435.8

\* La tasa corresponde al período 2005-2007. (a) El dato está calculado a partir de un número limitado de casos lo que reduce la precisión del estimador. Fuentes: ENDESA

### Mortalidad infantil

**Tabla 4**  
República Dominicana  
Indicadores de mortalidad infantil

Indicadores*	Elías Piña	Total país
Tasa de mortalidad infantil (hasta un año)	26	32
Tasa de mortalidad neonatal (hasta un mes)	11	23
Tasa de mortalidad en la niñez (hasta los 5 años)	45	36

\* Las tasas están calculadas en tantos por mil y para los 10 años anteriores a la encuesta, excepto para el total nacional que se refiere a los cinco años previos. Fuente:

(1). Las tasas de mortalidad y fecundidad deben valorarse de forma prudente. Dadas las limitaciones muestrales de la ENDESA 2007 los datos son útiles básicamente de forma comparativa, que es precisamente como se presentan aquí.

### Saldo migratorio. Migraciones internas

El saldo migratorio se calcula restando a los inmigrantes recibidos en la provincia, los emigrantes que han partido hacia otras provincias. Tomando como indicador el dato del Censo 2002 referido a los residentes no nacidos en la provincia, los resultados para Elías Piña son:

- **Inmigrantes a Elías Piña: 3,703 personas**
- **Emigrantes de Elías Piña: 39,646 personas**

**Saldo migratorio negativo** de 35,943 personas, lo que supone el 56.3% del total de la población residente en el 2002. El Saldo Migratorio correspondiente al período 1997 - 2002 también es negativo para Elías Piña en **4,153 personas, 2,318 de ellas mujeres (55.82%)**. La provincia es claramente expulsora de población.

## Estadísticas vitales

Tabla 6

República Dominicana  
Nacimientos registrados por año de

Año	Nacimientos
2003	1737
2004	2012
2005	1406
2006	1009
2007	1529

Fuente: Estadísticas Vitales ONE 2001-2007.

Tabla 7

República Dominicana  
Defunciones registradas por año de registro, 2003-2007

Año	Defunciones
2003	194
2004	179
2005	200
2006	150
2007	183

Tabla 8

República Dominicana  
Matrimonios registrados en la provincia Elías Piña por tipo de matrimonio, según año de registro, 2003-2007.

Año	Matrimonios		
	Civil	Canónico	Total
2003	79	8	87
2004	75	8	83
2005	76	20	96
2006	67	6	73
2007	38	7	45

Fuente: Estadísticas Vitales ONE 2001-2007.

**El 29.9% de los nacimientos ocurridos de madres residentes en Elías Piña en el 2003, eran hijos de madres menores de 20 años. Cabe destacar el alto número de nacimientos registrados tardíamente que, en el 2005 supusieron el 62.7% del total de los registrados.**

Tabla 9

República Dominicana  
Nacidos de madres residentes en la provincia Elías Piña, por grupo de edad de la madre al momento de nacimiento, según año de nacimiento, 2003-2007.

Grupos de edad	Nacimientos por año de nacimiento				
	2003	2004	2005	2006	2007
Menor de 15 años	5	6	5	5	0
15-19	176	130	141	132	67
20-24	281	238	254	208	134
25-29	187	206	198	174	135
30-34	109	109	114	107	73
35-39	67	53	69	57	27
40-44	25	22	19	27	11
45-49	6	9	11	6	4
50 años y más	5	2	18	17	0
No especificado	3	6	8	0	1
<b>Total</b>	<b>864</b>	<b>781</b>	<b>837</b>	<b>733</b>	<b>452</b>

Fuente: Estadísticas Vitales ONE 2001-2007.

Tabla 10

República Dominicana  
Divorcios registrados en la provincia Elías Piña, según año de registro,

Año de registro	Total de divorcios registrados
2003	22
2004	28
2005	52
2006	24
2007	10

Fuente: Estadísticas Vitales ONE 2001-2007.

## Características de las viviendas

Tabla 11

República Dominicana  
Número de viviendas, según tipo, 2002.

Tipo de vivienda	Viviendas Elías Piña		Total país %
	Absoluto	%	
Casa independiente	15785	91.70	80.02
Apartamento	247	1.43	6.81
Pieza en cuartería	244	1.42	6.04
Barracón	48	0.28	1.07
Local no destinado a habitación	59	0.34	0.67
Vivienda en construcción	448	2.60	2.66
Vivienda compartida con negocio	227	1.32	1.78
Otro vivienda particular	144	0.84	0.88
Hotel, pensión o casa de huéspedes	3	0.02	0.04
Cuartel	1	0.01	0.00
Cárcel	1	0.01	0.00
Hospital o centro de salud	1	0.01	0.00
Institución religiosa o internado	1	0.01	0.01
Otra vivienda colectiva	4	0.02	0.01
<b>Total</b>	<b>17213</b>	<b>100.00</b>	<b>100.00</b>

Fuente: VIII Censo Nacional de Población y Vivienda. ONE, 2002.

**En el año 2002 se calculó un total de 17,213 viviendas en la provincia.**

Tabla 12

República Dominicana  
Número de viviendas, según los materiales de construcción de las paredes, 2002

Material de construcción	Viviendas Elías Piña		Total país %
	Absoluto	%	
Bloque o concreto	5097	35.23	66.47
Madera	4266	29.48	24.53
Tabla de palma	3560	24.60	6.37
Tejamanil	1222	8.45	0.55
Yagua	122	0.84	0.33
Otro	202	1.40	1.76
<b>Total*</b>	<b>14469</b>	<b>100.00</b>	<b>100.00</b>

\* No incluye 2,744 viviendas desocupadas. Fuente: VIII Censo Nacional de Población y Vivienda. ONE, 2002

Tabla 13

República Dominicana  
Número de viviendas, según el tipo de vía de acceso, 2002

Acceso a la vivienda	Viviendas Elías Piña		Total país %
	Absoluto	%	
Calle-carretera asfaltada	4617	26.82	38.65
Calle-carretera no asfaltada	5181	30.10	31.03
Callejón-camino	7317	42.51	28.74
Escalinata	73	0.42	1.29
Otro	25	0.15	0.29
<b>Total</b>	<b>17213</b>	<b>100.00</b>	<b>100.00</b>

Fuente: VIII Censo Nacional de Población y Vivienda. ONE, 2002

**El tipo de vivienda más frecuente es la casa independiente. Los materiales de construcción predominantes en las paredes son, el bloque o concreto, la madera y, muy significativamente, la tabla de palma. El acceso se realiza mayoritariamente por callejones y caminos o por vías no asfaltadas.**

# Características de los hogares

**Tabla 14**

República Dominicana  
Número de hogares, según el tipo de hogar, 2002

Tipo de hogar	Hogares Elías Piña		Total país %
	Absoluto	%	
Unipersonal	1442	9.92	10.60
Nuclear	7243	49.83	57.28
Extendido	5359	36.87	29.06
Compuesto	489	3.36	3.05
Colectivo	1	0.01	0.01
<b>Total</b>	<b>14534</b>	<b>100.00</b>	<b>100.00</b>

Fuente: VIII Censo Nacional de Población y Vivienda. ONE, 2002

**Tabla 15**

República Dominicana  
Número de hogares, según el tipo de alumbrado, 2002.

Tipo de alumbrado	Hogares Elías Piña		Total país %
	Absoluto	%	
Energía del tendido eléctrico	8479	58.34	92.78
Energía de planta propia	42	0.29	0.03
Lámpara de gas propano	673	4.63	1.19
Lámpara de gas queroseno	4084	28.10	4.49
Otro	1255	8.64	1.25
<b>Total*</b>	<b>14533</b>	<b>100.00</b>	<b>100.00</b>

\* No incluye un hogar colectivo. Fuente: VIII Censo Nacional de Población y Vivienda. ONE, 2002.

**Tabla 16**

República Dominicana

Número de hogares, según el combustible que usan para cocinar, 2002

Combustible utilizado para cocinar	Hogares Elías Piña		%
	Absoluto	%	
Gas propano	5287	36.38	
Carbón	633	4.36	
Leña	8263	56.86	
Electricidad	13	0.09	
Otro	2	0.01	
No cocinan	335	2.31	
<b>Total*</b>	<b>14533</b>	<b>100.00</b>	<b>100.00</b>

\* No incluye un hogar colectivo. Fuente: VIII Censo Nacional de Población y Vivienda. ONE, 2002.

El abastecimiento de gas para cocinar apenas llegaba, en el 2002, a algo más del 36% de los hogares. El porcentaje de hogares que utilizaban la leña o el carbón como combustible para cocinar alcanzaba el 61.22% del total.

**Gráfico 5.**

Distribución porcentual de hogares\* según tipo de tenencia de la vivienda. Año 2002.

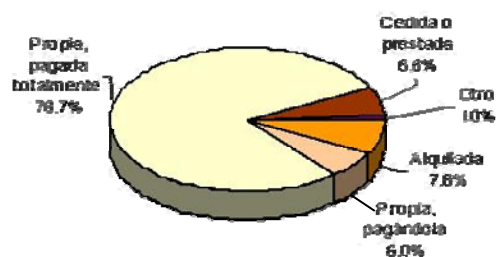

\* No incluye un hogar colectivo. Fuente: VIII Censo Nacional de Población y Vivienda. ONE, 2002.

## Hacinamiento

El 14.5% de los hogares de la provincia Elías Piña se encuentra en estado de hacinamiento extremo; es decir, con más de 4 personas por dormitorio en la vivienda.

**Gráfico 6.**

Distribución porcentual de los hogares\*, según el grado de hacinamiento. Año 2002.

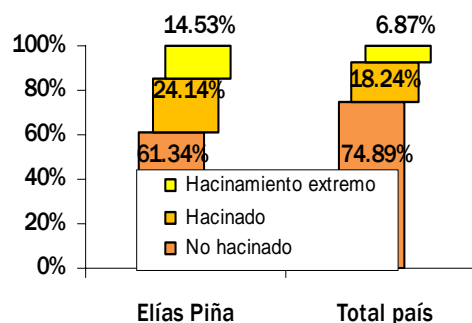

\* No incluye un hogar colectivo. Fuente: VIII Censo Nacional de Población y Vivienda. ONE, 2002.

## Tamaño Promedio de los hogares

El tamaño promedio de los hogares de Elías Piña es de 4.40 personas, según el Censo 2002

**Tabla 17**

República Dominicana  
Número de hogares, según el tipo de servicio sanitario, 2002

Tipo de servicio sanitario	Hogares Elías Piña		Total país %
	Absoluto	%	
Inodoro	2134	14.68	54.21
Letrina	8124	55.90	38.01
No tiene	4275	29.42	7.77
<b>Total*</b>	<b>14533</b>	<b>100.00</b>	<b>100.00</b>

\* No incluye un hogar colectivo. Fuente: VIII Censo Nacional de Población y Vivienda. ONE, 2002

El 14.68% de los hogares de la provincia dispone de un servicio sanitario con inodoro. Los hogares con abastecimiento de agua por acueducto son la gran mayoría, aunque son pocos los que tienen el agua dentro de la vivienda. Destaca negativamente el 32% de hogares abastecidos directamente de manantial, río o arroyo.

**Tabla 18**

República Dominicana

Porcentaje de hogares, según el sistema de abastecimiento de agua, 2002

Abastecimiento de agua	% hogares	
	Elías Piña	país total
Del acueducto, dentro vivienda	11.68	35.90
Del acueducto, en patio de la casa	29.66	24.80
Del acueducto, llave pública	19.20	18.17
Manantial, río, arroyo	31.95	5.14
Pozo	5.64	6.68
Lluvia	0.10	1.47
Camión tanque	0.41	6.65
Otro	1.37	1.18
<b>Total*</b>	<b>100.00</b>	<b>100.00</b>

Fuente: VIII Censo Nacional de Población y Vivienda. ONE 2002.

## Datos socioeconómicos

**Tabla 19**

República Dominicana  
Población de 10 años y más por sexo, según condición de actividad, 2002.

Condición de actividad	Hombre	Mujer	Total		Peso relativo de las mujeres (%)
			Absoluto	%	
Ocupado(a)	11132	6791	17923	38.85	37.89%
Cesante	925	406	1331	2.89	30.50%
Busca trabajo por 1ª vez	1120	1265	2385	5.17	53.04%
Desalentado(a)	697	922	1619	3.51	56.95%
Quehaceres domésticos	0	4642	4642	10.06	100.00%
Estudiante	6777	6394	13171	28.55	48.55%
Rentista	8	0	8	0.02	0.00%
Jubilado(a)/ pensionado(a)	41	17	58	0.13	29.31%
Discapacitado (a) o anciano(a)	558	524	1082	2.35	48.43%
Ninguna actividad	1402	767	2169	4.70	35.36%
Otra actividad	1356	385	1741	3.77	22.11%
Población en edad de Trabajar	24016	22113	46129	100.00	47.94%

Fuente: VIII Censo Nacional de Población y Vivienda. ONE, 2002.

**Tabla 20**

República Dominicana  
Número de personas ocupadas y cesantes, según rama de actividad, 2002.

Rama de actividad	Hombres	Mujeres	Total		Total país %
			Absoluto	%	
Agricultura, pesca y silvicultura	1717	257	1974	10.25	5.21
Industria y minería	202	50	252	1.31	9.71
Servicios financieros e inmobiliarias	32	10	42	0.22	1.13
Transporte y actividades relacionadas	311	9	320	1.66	3.34
Comercio y hostelería	683	561	1244	6.46	16.18
Servicio doméstico	99	508	607	3.15	3.82
Resto servicios y Admón. Pública	1933	834	2767	14.37	15.31
Construcción	272	9	281	1.46	4.07
No declarada	6808	4959	11767	61.11	41.24
<b>Total</b>	<b>12057</b>	<b>7197</b>	<b>19254</b>	<b>100.00</b>	<b>100.00</b>

Fuente: VIII Censo Nacional de Población y Vivienda. ONE, 2002.

**Tabla 22**

República Dominicana  
Población ocupada por sexo, según condición de actividad y de formalidad en el empleo, 2002

Población ocupada*	Hombres	Mujeres	Total		Total país %
			Absoluto	%	
Empleo formal	4600	2517	7117	39.71	60.65
Trabajos informales	5791	3979	9770	54.51	35.86
Ayuda familiar	741	295	1036	5.78	3.48
<b>Total ocupados</b>	<b>11.132</b>	<b>6.791</b>	<b>17.923</b>	<b>100.00</b>	<b>100.00</b>

(\* ) La población ocupada es aquella que trabajó la semana anterior a la realización del censo durante al menos una hora. Fuente: VIII Censo Nacional de Población y Vivienda. ONE, 2002

Según el IDH del PNUD, en la provincia Elías Piña las personas empleadas por los ayuntamientos suponen el 4.1% del empleo total de la provincia. Este porcentaje está por encima de la media simple de las provincias del país (3.8%). Todas las provincias de su entorno próximo, excepto Santiago Rodríguez, tienen unos niveles igualmente altos de peso del empleo público local en el conjunto del empleo provincial.

**Tabla 23**

República Dominicana  
Distribución porcentual de las mujeres entre 15 y 49 años, según situación de empleo, 2007.

Situación de empleo	Elías Piña	Total país
Actualmente empleada	30.2	42.3
Sin empleo actual	7.3	8.3
Sin empleo en los últimos doce meses	62.5	49.4

Fuente: ENDESA 2007



**Tabla 21**

República Dominicana  
Indicadores y tasas en relación con la actividad económica, 2002.

Tasas e indicadores	Elías Piña			Total país		
	Hombres	Mujeres	Total	Hombres	Mujeres	Total
Población en edad de trabajar (mayor 10 años)	24016	22113	46129	3277338	3339425	6616763
Total activos (ocupados + desempleados)	13874	9384	23258	2208224	1653964	3862188
Total inactivos (PET - activos)	10142	12729	22871	1069114	1685461	2754575
Total desempleados (incluye los "desalentados")	2742	2593	5335	330750	356844	687594
Total ocupados	11132	6791	17923	1877474	1297120	3174594
Tasa desempleo (desempleados/activos)	19.76%	27.63%	22.94%	14.98%	21.58%	17.80%
Tasa global de participación (activos / PET)	57.77%	42.44%	50.42%	67.38%	49.53%	58.37%
Tasa de ocupación (ocupados/PET)	46.35%	30.71%	38.85%	57.29%	38.84%	47.98%
Relación de dependencia	94.65%	92.78%	93.74%	66.71%	64.03%	65.36%

Fuente: VIII Censo Nacional de Población y Vivienda. ONE, 2002.

## Actividad económica

**Tabla 24**

República Dominicana

Ingresos de los municipios de Elías Piña, según fuente de ingreso, 2005.

Ingresos municipales	RD\$
Bienes municipales	36759
Licencias, impuestos y permisos	180809
Servicios municipales productivos	911710
Ingresos eventuales	1730301
Subsidios del Estado	36910921
Ingresos extraordinarios	1674912
<b>Total</b>	<b>41445412</b>

Fuente: Finanzas Públicas Municipales. Ingresos y Egresos 2005. ONE, 2006.

**Tabla 25**

República Dominicana

Egresos de los municipios de Elías Piña, según tipo de gasto, 2005.

Egresos municipales	RD\$
Servicios públicos municipales	3600009
Gastos de administración	20661268
Compra y mantenimiento de propiedad y equipo	3520116
Contribuciones	1062160
Deuda municipal	1536688
Otros egresos	12847342
<b>Total</b>	<b>43227583</b>

Fuente: Finanzas Públicas Municipales. Ingresos y Egresos 2005. ONE, 2006

**Tabla 26**

República Dominicana

Número y características de los préstamos formalizados por el Banco Agrícola en su sucursal de Comendador, 2006-2007.

Préstamos	2006	2007
Número de préstamos	699	716
Valor en RD\$	57183480	62769594
Superficie en tareas	13714	27979
% sobre el valor total de los préstamos nacionales del BA	1.03	0.97

Fuente: Banco Agrícola www.bagricola.gov.do

**Tabla 27**

República Dominicana

Valor de los impuestos recaudados en la provincia Elías Piña.

Año	Elías Piña	Total país *
2003	1.31	43307.49
2004	1.01	61156.86
2005	1.33	82219.72
2006	0.78	110622.12
2007	0.55	147260.79

\* El ingreso total del país incluye los impuestos recaudados en la Oficina de Grandes Contribuyentes que tiene ámbito nacional. Fuente: Boletín Estadístico; Dirección General de Impuestos Internos.

## Participación política

**Tabla 28**

República Dominicana

Porcentaje de la población que tiene acta o certificado de nacimiento, y porcentaje que tiene cédula electoral, 2007.

Documentación	Elías Piña	Total país
Acta o certificado de nacimiento	85.4	94.2
Cédula de identidad	78.5	87.8

Fuente: ENDESA 2007.

**Tabla 29**

República Dominicana

Participación electoral elecciones presidenciales, 2008.

Electores	Elías Piña	Total país
Electores inscritos	36900	5764387
Votos emitidos	28318	4113644
Porcentaje de participación	76.74	71.36

Fuente: Junta Central Electoral.

**Tabla 30**

República Dominicana

Participación electoral elecciones municipales, 2006.

Municipios	Electores inscri- tos	Votos emitidos	Porcentaje de partici- pación
Comendador	13307	9109	68.45
Bánica	4520	3410	75.44
Hondo Valle	6190	4614	74.54
El Llano	5060	3763	74.37
Juan Santiago	2933	2125	72.45
Pedro Santana	3840	2938	76.51
<b>Total provincial</b>	<b>35850</b>	<b>25959</b>	<b>72.41</b>

Fuente: Junta Central Electoral.

**Gráfico 7.**

Cargos electos (síndicos, regidores y suplentes) en las elecciones municipales del 2006, por sexo, según municipio.

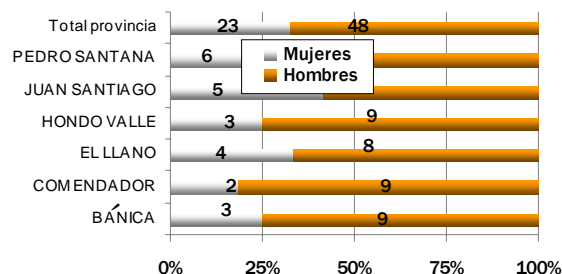

Fuente: Junta Central Electoral

El Informe de Desarrollo Humano del PNUD recoge información elaborada por Vargas (2006) sobre el número de protestas por año desde 1997 hasta el 2006. El número de protestas es un indicador indirecto del grado de participación política diferente de la participación electoral. De un total de 1,280 protestas registradas en el país, ninguna habría tenido lugar en Elías Piña. Sólo San José de Ocoa y Pedernales comparten con Elías Piña esta situación.



# Educación

**Tabla 31**

República Dominicana

Población mayor de 3 y más años, por sexo, según nivel de instrucción, 2002.

Nivel de instrucción	Población de 3 y más años			%Total Elías Piña	% Total país
	Hombres	Mujeres	Total		
Ninguno	516	586	1102	1.87	1.15
Preescolar/ inicial	1002	894	1896	3.22	3.94
Primario/ básico	16562	13670	30232	51.31	48.66
Secundario/ medio	3127	3209	6336	10.75	21.62
Universitario	715	958	1673	2.84	9.80
Especialidad	39	27	66	0.11	0.55
Maestría	29	25	54	0.09	0.33
Doctorado	10	9	19	0.03	0.14
No sabe	154	89	243	0.41	0.59
Nunca asistió a la escuela	8416	8879	17295	29.36	13.21
<b>Total</b>	<b>30570</b>	<b>28346</b>	<b>58916</b>	<b>100.00</b>	<b>100.00</b>

\* El valor incluye a las personas entre 3 y 5 años de edad, población que no tiene aún la edad de escolarización obligatoria. Fuente: VIII Censo Nacional de Población y Vivienda. ONE, 2002.

**Tabla 32**

República Dominicana

Alumnos matriculados al inicio del curso escolar en la provincia Elías Piña, por sexo según municipio, 2006-2007.

Municipios y distritos municipales	Hombres	Mujeres	Total
Bánica	1232	948	2180
Comendador	5130	5049	10179
El Llano	1643	1371	3014
Hondo Valle	1770	1510	3280
Juan Santiago	873	678	1551
Pedro Santana	753	607	1360
Río Limpio	435	374	809
<b>Total</b>	<b>11836</b>	<b>10537</b>	<b>22373</b>

Fuentes: Estadísticas educativas 2006-2007. Secretaría de Estado de Educación (SEE)

**Tabla 33**

República Dominicana

Alumnos matriculados al inicio del curso escolar en la provincia Elías Piña, por sexo, según el tipo de centro, 2006-2007

Tipo de centro		Elías Piña		% Total país
		Absoluto	%	
Público	Mujeres	10051	44.92	38.59
	Hombres	11387	50.90	38.65
	<b>Total</b>	<b>21438</b>	<b>95.82</b>	<b>77.24</b>
Privado	Mujeres	410	1.83	10.60
	Hombres	383	1.71	10.13
	<b>Total</b>	<b>793</b>	<b>3.54</b>	<b>20.73</b>
Semioficial	Mujeres	76	0.34	1.09
	Hombres	66	0.29	0.94
	<b>Total</b>	<b>142</b>	<b>0.63</b>	<b>2.03</b>

Fuente: Estadísticas educativas 2006-2007. Secretaría de Estado de Educación (SEE).

**Tabla 34**

República Dominicana

Aulas y planteles escolares existentes y necesarios\*, 2005-2006.

Aulas y planteles	Elías Piña	Total país
Aulas existentes	419	51768
Planteles existentes	124	7459
Aulas adicionales necesarias para el número de estudiantes actuales	135	11229
Planteles adicionales necesarios para el número de estudiantes actuales	19	1604

\* Aulas y planteles necesarios para evitar el hacinamiento. Fuentes: Informe de Desarrollo Humano - PNUD 2008 en base a datos de la Secretaría de Estado de Educación.

**Tabla 35**

República Dominicana

Nivel de estudios de los docentes, 2005-2006.

Nivel de estudios obtenido	Elías Piña	Total país
Bachiller	3.9	2.3
Sin título	0.5	1.8
Estudiante de pedagogía	5.1	7.9
Maestro normal	9.0	6.3
Profesorado o técnico	41.9	24.8
Licenciado	34.9	49.9
Posgrado	3.4	4.0
Maestría	0.4	2.1
Doctorado	0.3	0.2
Habilitación docente	0.4	0.6
Cantidad total de profesores	942	99679
Años de experiencia docente promedio	16.1	11.9

Fuente: Informe de Desarrollo Humano - PNUD 2008 en base a datos de la Secretaría de Estado de Educación.

**Tabla 36**

República Dominicana

Indicadores de calidad educativa, 2005-2006.

Indicadores de calidad educativa	Elías Piña	Total país
% de estudiantes que no son repitentes	90.1	94.7
% de docentes con licenciatura o superior	39.5	56.8
Número de alumnos por clase	22.5	26.7

Fuente: Informe de Desarrollo Humano - PNUD 2008, en base a datos de la Secretaría de Estado de Educación.

# Discapacidad

**Tabla 37**

República Dominicana

Número de personas discapacitadas, por tipo de discapacidad, 2002.

Tipo de discapacidad	Personas
Es ciego/a de un ojo	295
Es ciego/a de los dos ojos	111
Es sordo/a	246
Es mudo/a	165
Perdió o tiene limitación para mover los brazos	320
Perdió o tiene limitación para mover las piernas	513
Deficiencia mental	284
Tiene otra limitación	610

Fuente: VIII Censo Nacional de Población y Vivienda. ONE, 2002.

**El 3.45% de la población de la provincia Elías Piña vive con algún tipo de discapacidad. A nivel nacional este porcentaje se sitúa en 4.2%.**

# Salud

**Tabla 38**

República Dominicana

Indicadores de actividad sanitaria. Servicios sanitarios prestados en Elías Piña durante el 2006.

Servicios sanitarios	Número de servicios	
	SESPAS	Número de servicios IDSS
Camas	128	0
Consultas	28592	0
Emergencias	41562	0
Partos	828	0
Cesáreas	36	0

Fuente: Memoria Institucional, SESPAS, 2006.

**Tabla 39**

República Dominicana

Indicadores de actividad sanitaria. Servicios sanitarios prestados en Elías Piña durante el 2006.

Instalaciones sanitarias	Establecimientos
Hospitales regionales	0
Hospitales provinciales	1
Hospitales municipales	0
Clínicas urbanas y rurales	11
Subcentros y centros sanitarios	0
Dispensarios y consultorios	4
<b>Total</b>	<b>16</b>

Fuente: Memoria Institucional, SESPAS, 2006

**Tabla 39**

República Dominicana

Indicadores de actividad sanitaria. Servicios sanitarios prestados en Elías Piña durante el 2006.

Instalaciones sanitarias	Establecimientos
Hospitales regionales	0
Hospitales provinciales	1
Hospitales municipales	0
Clínicas urbanas y rurales	11
Subcentros y centros sanitarios	0
Dispensarios y consultorios	4
<b>Total</b>	<b>16</b>

Fuente: ENDESA 2007

**Tabla 41**

República Dominicana

Porcentaje de niños menores de 5 años según síntomas mostrados en las dos semanas anteriores a la encuesta, 2007.

Prevalencia de síntomas	Elías Piña	Total país
Porcentaje de niños con síntomas de infección respiratoria aguda (IRA)	11.1	7.1
Porcentaje de niños con fiebre	29.5	20.9
Porcentaje de niños con diarrea	20.7	14.7
Porcentaje de niños a los que se les ha detectado tuberculosis	0.7	0.5

Fuente: ENDESA 2007

**Tabla 42**

República Dominicana

Muertes accidentales y violentas, 2007.

Tipo de suceso	Elías Piña	Total país
Suicidios	7	514
Muertos en accidente de tránsito	4	1747
Homicidios*	14	1920
Feminicidios	0	172
Casos atendidos sobre violencia en las oficinas municipales y provinciales de	27	4869

\* Incluye los feminicidios. Fuentes: ONE, Compendio de muertes accidentales y violentas 2003 — 2007, Secretaría de Estado de la Mujer 2006.

# Pobreza

**Gráfico 8. Desigualdad (medida por el coeficiente de desigualdad de Gini) por provincia\*. 2002-2004**

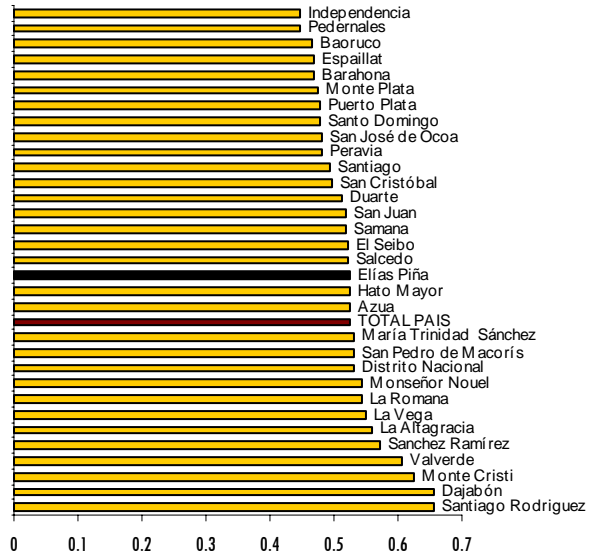

Fuente: Informe sobre la pobreza en la República Dominicana, 2006

\*El coeficiente de desigualdad de Gini mide el grado de desigualdad del ingreso entre las personas u hogares. Un coeficiente más alto implica una mayor desigualdad.

**Gráfico 9.**

Distribución porcentual de las personas residentes en Elías Piña, según el nivel de pobreza. Año 2002.

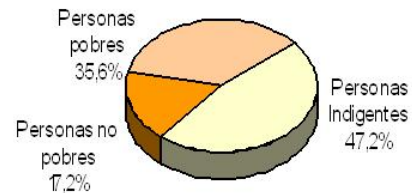

Fuente: Focalización de la Pobreza en República Dominicana 2005, y Censo 2002

**Tabla 43**

República Dominicana

Estimados de prevalencia de desnutrición en niños/as de 6 a 59 meses de edad, por municipios y distritos municipales, 2002.

Municipios y distritos municipales	Desnutrición crónica (baja talla para la edad) Casos por cada 100 niños	Número de niños crónicamente desnutridos
Comendador	14.59	446
Bánica	15.63	116
El Llano	31.40	333
Hondo Valle	20.85	237
Pedro Santana	16.06	88
Juan Santiago	19.14	99
Río Limpio	28.51	148
<b>Total provincial</b>	<b>19.35</b>	<b>1467</b>
<b>Total país</b>	<b>10.10</b>	-

Fuente: Atlas del hambre y la desnutrición en la República Dominicana 2007. Programa Mundial de Alimentos (PMA)

Porcentaje de hogares pobres en la República Dominicana. Año 2002.

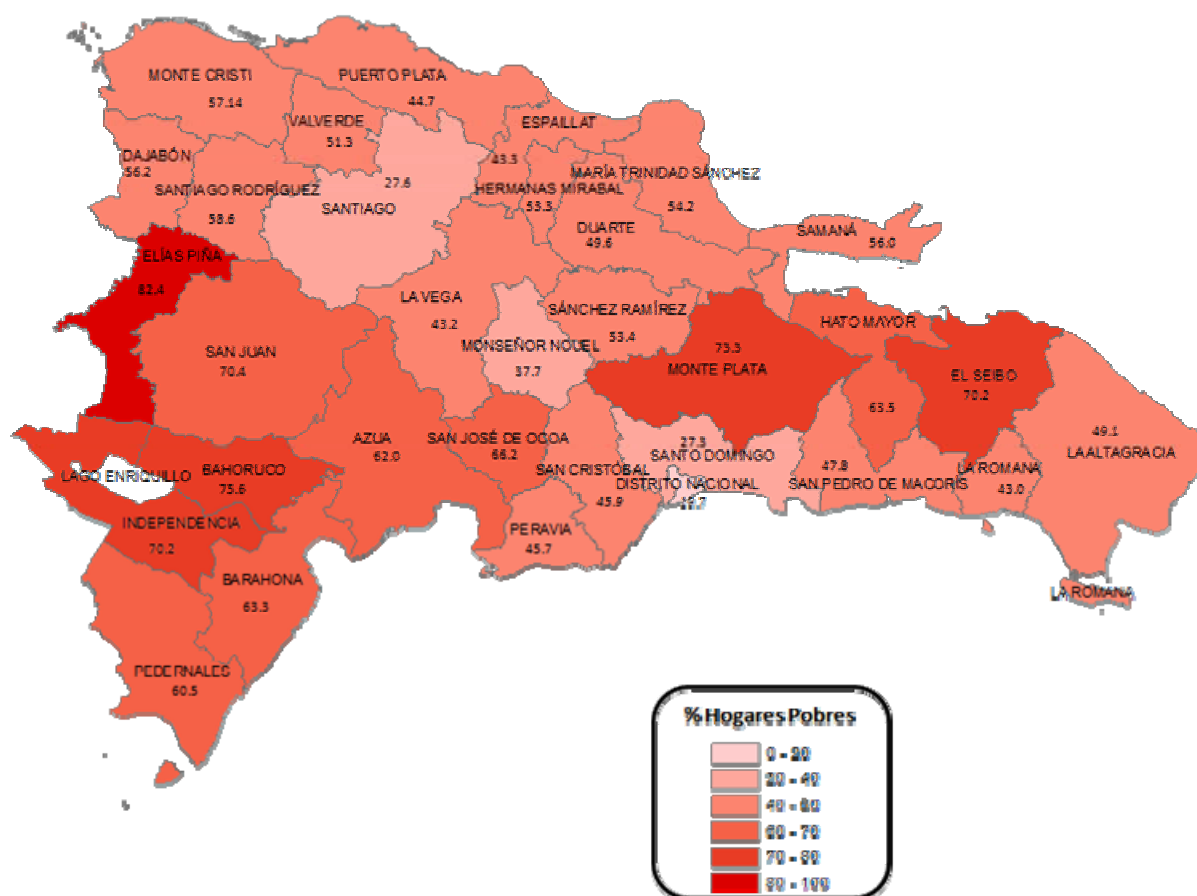

Fuente: Focalización de la Pobreza en República Dominicana 2005

El 82.4% de los hogares de la provincia Elías Piña se consideran **hogares pobres** si aplicamos un índice que considera la calidad de la vivienda, el capital humano, la presencia de servicios básicos y la capacidad de sustento familiar.

**Tabla 44**  
República Dominicana  
Número de hogares pobres por municipio, 2002.

Municipio	Hogares pobres*	
	Absoluto	%
Comendador	4297	74.8
Bánica	1474	83.7
El Llano	1586	85.5
Hondo Valle	2158	89.5
Pedro Santana	728	81.5
Juan Santiago (DM)	1005	93.9
Río Limpio (DM)	714	90.4
<b>Total provincial</b>	<b>11962</b>	<b>82.4</b>

\* Incluye la pobreza extrema. Fuente: Focalización de la Pobreza en República Dominicana 2005. Datos y división territorial del año 2002.

**Tabla 45**  
República Dominicana  
Número de hogares en pobreza extrema por municipio, 2002.

Municipios	Hogares en pobreza extrema	
	Absoluto	%
Comendador	2115	36.8
Bánica	796	45.2
El Llano	899	48.4
Hondo Valle	1217	50.5
Pedro Santana	583	65.3
Juan Santiago (DM)	695	65.0
Río Limpio (DM)	606	76.7
<b>Total provincial</b>	<b>6911</b>	<b>47.6</b>

Fuente: Focalización de la Pobreza en República Dominicana 2005. Datos y división territorial del año 2002.

## Medioambiente

**Tabla 46**

República Dominicana

Porcentaje de territorio provincial dedicado a cada tipo de uso o cobertura,

Tipo de uso del suelo	Elías Piña	Total país
Agricultura	37.8	38.4
Bosques	31.1	33.4
Escasa vegetación	0.0	1.1
Humedales	0.0	0.9
Matorrales	28.8	16.1
Pasto	2.0	7.9
Presas	0.0	0.2
Zona poblada	0.2	1.6
Sin datos	0.0	0.4

Fuente: Informe de Desarrollo Humano — PNUD 2008 / Secretaría de Estado de Medio Ambiente y Recursos Naturales (SEMARN).

**Tabla 47**

República Dominicana

Distribución de territorio boscoso por tipo de bosque, 2003.

Tipo de bosque	Elías Piña	Total país
Bosque conífero abierto	8.9	66.1
Bosque de humedales de agua dulce (drago)	0.0	0.1
Bosque latifoliado húmedo	0.4	9.3
Bosque latifoliado nublado	6.3	4.3
Bosque latifoliado semi húmedo	0.3	4.3
Bosque seco	15.3	9.3
<b>Total bosques</b>	<b>31.1</b>	<b>33.4</b>

Fuente: Informe de Desarrollo Humano — PNUD 2008 / Secretaría de Estado de

**Tabla 48**

República Dominicana

Áreas protegidas de la provincia Elías Piña, 2002.

Áreas protegidas	Elías Piña
% del territorio provincial correspondiente a áreas protegidas	16.31
% del territorio nacional protegido correspondiente a la provincia	2.12
% del territorio boscoso nacional correspondiente a la provincia	2.8

Fuente: Informe de Desarrollo Humano — PNUD 2008 / Secretaría de Estado de Medio Ambiente y Recursos Naturales (SEMARN)

**Tabla 49**

República Dominicana

Número de hogares según el sistema de eliminación de basura por municipio, 2002.

Eliminación de basura	Hogares Elías Piña	
	Absoluto	%
La recoge el ayuntamiento	3423	23.55
La recogen empresas privadas	21	0.14
La queman	6546	45.04
La tiran en el patio o solar	3210	22.09
La tiran en un vertedero	776	5.34
La tiran en un río o cañada	481	3.31
Otro	76	0.52
<b>Total*</b>	<b>14533</b>	<b>100.00</b>

\* No incluye un hogar colectivo. Fuente: VIII Censo Nacional de Población y Vivienda. ONE, 2002

**Tabla 50**

República Dominicana

Número de viviendas ocupadas en Elías Piña afectadas por contaminación, según tipo de contaminación, 2002.

Tipo de contaminación	Viviendas
Aguas estancadas	1061
Basura	2039
Contaminación cañadas	1608
Ruido de vehículos	3920
Pocilgas	604
Humo	15
Ruido de fábricas	111
Desechos de fábrica	20
Ruido de plantas	152
Envasadoras de gas	29
Bombas de gasolina	4
Música alta	653

Fuente: VIII Censo Nacional de Población y Vivienda. ONE, 2002

El 54% de las viviendas de la provincia Elías Piña se encuentra afectado por algún tipo de contaminación.

Las fuentes de contaminación que afectan a un mayor número de viviendas de la provincia son el ruido de vehículos, la basura, la contaminación de las cañadas y las aguas estancadas.

## Nuevas tecnologías

**Tabla 51**

República Dominicana

Porcentaje de hogares con acceso a diversos bienes y servicios de comunicación, 2007.

Bienes y servicios de comunicación	Elías Piña	Total país
Teléfono celular	28.4	68.8
Teléfono residencial	7.6	26.5
Computadora	2.7	12.5
Internet	0.5	5.7
Telecable	9.6	26.3
Video	6.7	24.0
Televisión	41.2	83.0

Fuente: ENDESA 2007.

**Tabla 52**

República Dominicana

Beneficiarios potenciales de los nuevos Centros de Acceso Público a las Nuevas Tecnologías (CAPT).

Centros de acceso público a las TIC	Elías Piña	Total país
Total CAPT	10	535
CAPT por cada 10,000 habitantes	6.4	2.1

Fuente: Informe de Desarrollo Humano - PNUD 2008 y CNSIC.

**Tabla 53**

República Dominicana

Porcentaje de la población que vive en municipios con Dial Up o ADSL, disponibles para conexión a Internet.

Tipo de conexión	Elías Piña	Total país
Dial Up	29.6	88.9
ADSL	0.0	70.8

Fuente: Informe de Desarrollo Humano - PNUD 2008 en base a E-Dominicana.

## Objetivos de Desarrollo del Milenio

**Tabla 55.**  
República Dominicana  
Indicadores\* de seguimiento de los Objetivos de Desarrollo del Milenio.

Objetivos y metas	Indicador*	Elías Piña	Total Nacional
<b>OBJETIVO 1. Erradicar la pobreza extrema y el hambre</b> <i>Fuente: ENDESA 2007</i>	4 Prevalencia de niños menores de 5 años de peso inferior a lo normal (bajo peso para la edad) (casos por cada 100 niños)	6.1	3.1
<b>OBJETIVO 2. Lograr la educación primaria universal</b> <i>Fuente: ENHOGAR 2005 (ind. 7 y 8) y ENDESA 2007 (ind. 6)</i>	6 Tasa neta de asistencia escolar para la educación primaria	86.5	89.1
	7 Porcentaje de población de 15 a 19 años que tiene primaria completa o estudios adicionales	34.38	63.48
	8 Porcentaje de población de 15 a 24 años que sabe leer y escribir	85.12	95.93
<b>OBJETIVO 3: Promover la equidad de género</b> <i>Fuente: SEE, matriculados curso 2005-2006 (ind. 9a y 9b) Censo 2002 (ind. 10 y 11) y IDH-PNUD 2008 (ind. 12)</i>	9a Relación entre niñas y niños en educación primaria	0.83	0.94
	9b Relación entre mujeres y hombres en educación secundaria	1.14	1.23
	10 Relación entre la tasa de alfabetismo de mujeres y hombres entre 15 y 24 años	1.01	1.03
	11 Proporción de mujeres entre los empleados remunerados en el sector no agrícola	35.29	37.10
	12 Proporción de mujeres entre el total de las y los regidores elegidos en los ayuntamientos de la provincia en las elecciones municipales 2006	23.3	26.9
<b>OBJETIVO 4: Reducir la tasa de mortalidad infantil</b> <i>Fuentes: ENHOGAR 2005 (ind. 15), y ENDESA 2007 (ind. 13 y 14)</i>	13 Tasa de mortalidad en la niñez (probabilidad de morir antes de cumplir los 5 años)	45	36
	14 Tasa de mortalidad infantil (probabilidad de morir en el primer año de vida)	26	32
	15 Porcentaje de niños de 1 año vacunados contra el sarampión	81.33	92.90
<b>OBJETIVO 5: Mejorar la salud materna.</b> <i>Fuente: ENDESA 2007</i>	17 Proporción de partos atendidos por personal sanitario especializado	84.4	97.8
<b>OBJETIVO 6: Combatir el VIH-SIDA, el paludismo y otras enfermedades</b> <i>Fuentes: ENDESA 2007 (ind. 19, 19a, 19b y 19c); Dirección General de Información y Estadísticas de Salud. Anuario Estadístico 2004 (ind. 23)</i>	19 Porcentaje de mujeres entre 15 y 49 años, casadas o en unión, que usan condón como método anticonceptivo, sobre el total de mujeres de su edad y condición que usan métodos anticonceptivos	2.47	2.61
	19a Porcentaje de hombres de 15 a 24 años que declaran haber utilizado un preservativo durante una relación sexual con un compañero sexual ocasional en los últimos 12 meses	63.0	70.0
	19a Porcentaje de mujeres de 15 a 24 años que declaran haber utilizado un preservativo durante una relación sexual con un compañero sexual ocasional en los últimos 12 meses	46.5	43.9
	19b Porcentaje de los hombres entre 15 y 24 años con un buen conocimiento general del VIH - SIDA	29.6	33.7
	19b Porcentaje de las mujeres entre 15 y 24 años con un buen conocimiento general del VIH - SIDA	29.0	40.8
	19c Porcentaje de mujeres entre 15 y 49 años casadas o en unión, que utilizan algún método anticonceptivo sobre el total de mujeres de su edad y condición	60.8	72.9
	23 Tasa de morbilidad de la tuberculosis (casos por 100,000)	41	54
<b>OBJETIVO 7: Sostenibilidad medioambiental</b> <i>Fuente: ENHOGAR 2005 (ind. 29, 30 y 31) e IDH-PNUD 2008 según SEMARN - datos 2006 - (Ind. 25)</i>	25 Proporción de la superficie de las tierras cubiertas por bosques	31.1	33.4
	29 Porcentaje de la población que vive en hogares que usan combustibles sólidos para cocinar	71.47	13.93
	30 Porcentaje de la población que vive en hogares que usan una fuente de agua mejorada	67.47	78.30
	31 Porcentaje de la población que vive en hogares con saneamiento mejorado	71.00	82.39
<b>OBJETIVO 8: Fomentar una asociación mundial para el desarrollo</b>  – Garantizar el acceso al empleo de la población joven de los países en desarrollo  – Facilitar el acceso a las nuevas tecnologías <i>Fuentes: ENDESA 2007 (ind. 47, 48a y 48b) IDH-PNUD 2008 con datos al 2006 (ind. 48b); y Censo 2002 (ind. 45a, 45b y 45c)</i>	45a Tasa de desempleo de los jóvenes entre 15 y 24 años: hombres (casos por cada 100)	22.54	17.58
	45b Tasa de desempleo de los jóvenes entre 15 y 24 años: mujeres (casos por cada 100)	28.43	26.69
	45c Tasa de desempleo de los jóvenes entre 15 y 24 años (casos por cada 100)	24.88	21.50
	47 Número de líneas de teléfono residencial por cada 100 habitantes	0.62	10.27
	47 Número de líneas de teléfono celular por cada 100 habitantes	4.4	37.96
	48a Porcentaje de hogares que tienen computadora	2.7	12.5
	48b Cuentas de Internet por cada 100 habitantes	0.02	1.29
	48b Porcentaje de hogares que tienen Internet	0.5	5.7

\* Las estimaciones a nivel de provincia que arrojan las encuestas aquí utilizadas (ENHOGAR, ENDESA) presentan un margen de error significativo. Deben considerarse estos datos como meramente orientativos de la posición relativa de cada provincia en el conjunto nacional. Algunos de los indicadores utilizados en esta tabla son una adaptación de la ONE de los indicadores elaborados por las Naciones Unidas. En algunos casos, a falta de información más precisa, se presentan dos formas complementarias de cálculo aproximado del mismo indicador. Algunos indicadores aparecen desagregados según diversas variables (sexo, nivel de estudios, etc.), lo que se indica con una letra adicional al número que identifica el indicador.

## Cartografía temática

Porcentaje de la población con nivel de estudios por encima de educación primaria, de la provincia Elías Piña, por municipios y distritos municipales, según datos del censo 2002

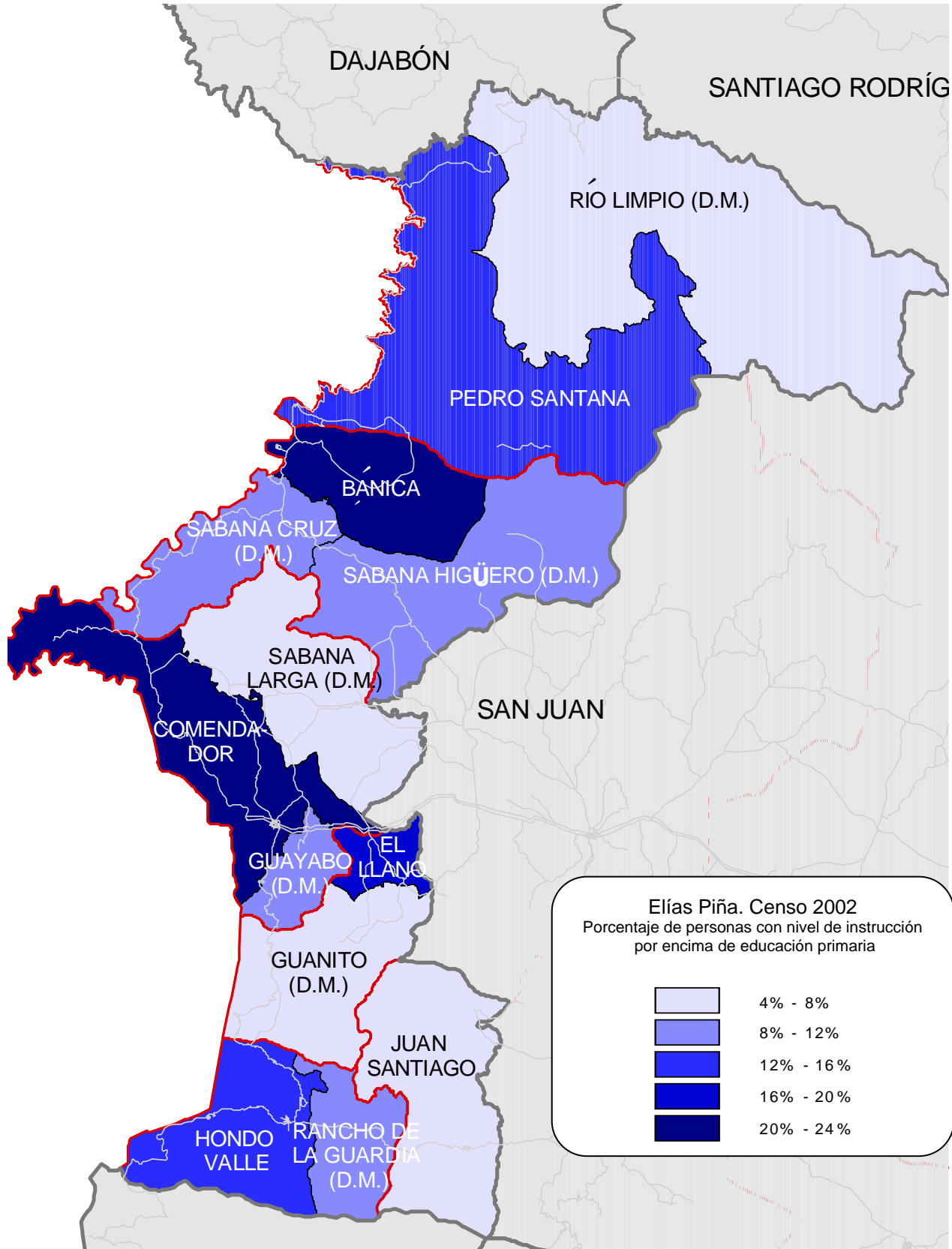

Tasa de desempleo en los distritos municipales y municipios de la provincia de Elías Piña, según datos del Censo del 2002

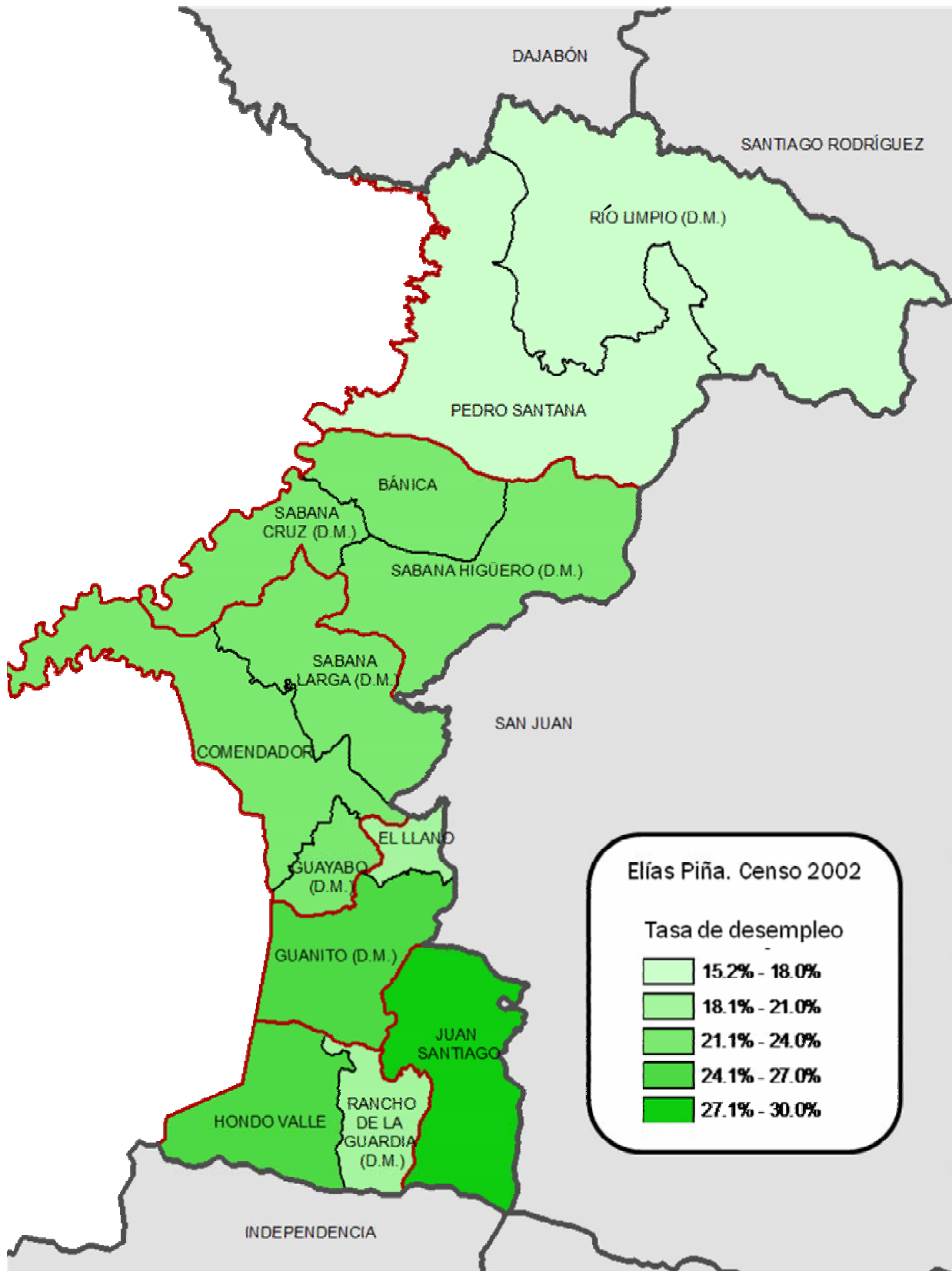

Distribución de la población de los distritos municipales y municipios de la provincia Elías Piña, por grupos socioeconómicos. Según datos del censo 2002

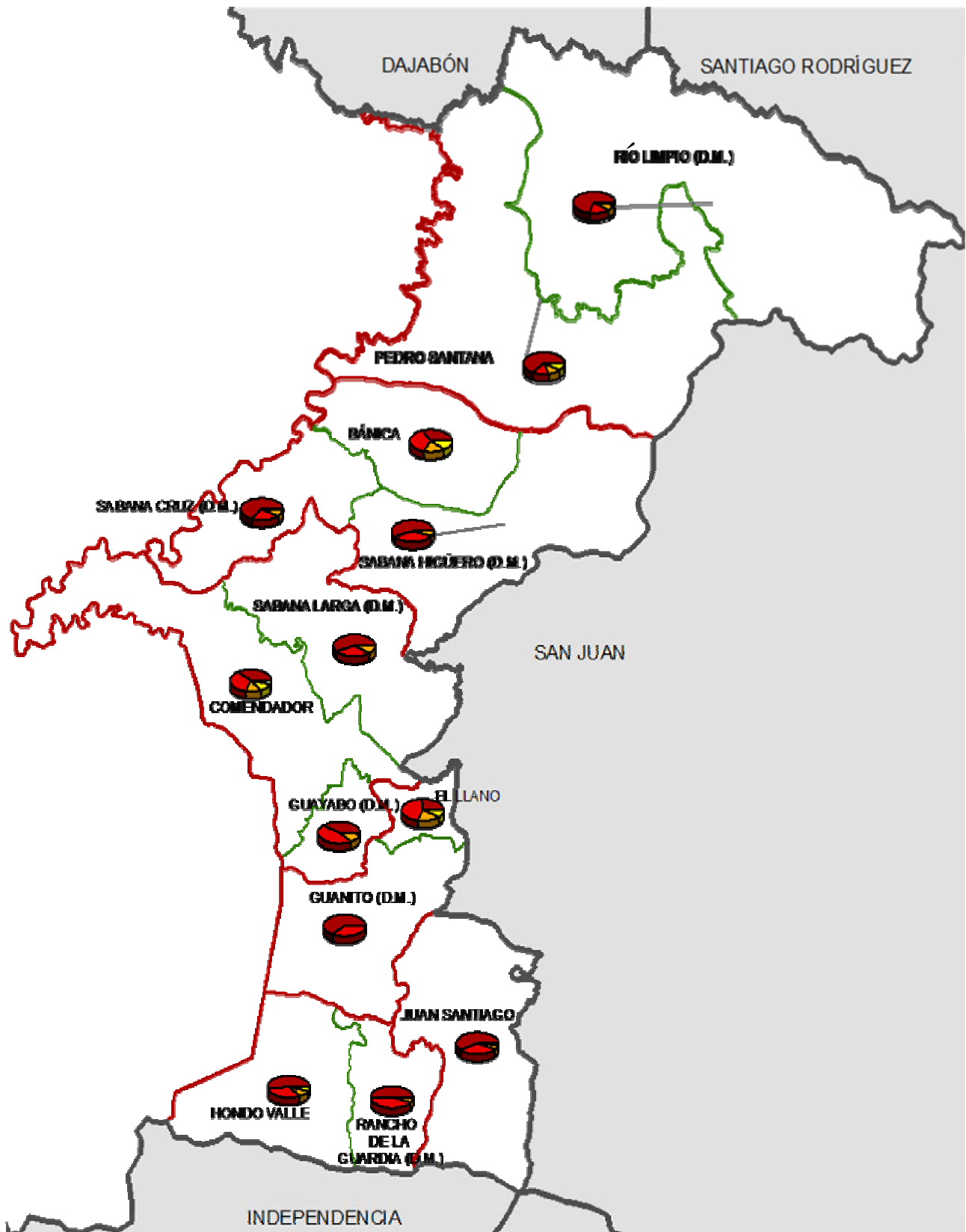



# Independencia en cifras



## Contenido

- Características geográficas y demográficas
- Características de viviendas y hogares
- Datos socioeconómicos
- Participación política
- Educación y salud
- Pobreza
- Medio Ambiente
- Nuevas tecnologías
- Objetivos del milenio
- Cartografía temática





# Independencia

## Características geográficas



La provincia Independencia forma parte de la región Enriquillo. Cuenta con una superficie de 1729.43 km<sup>2</sup>, la número 11 en tamaño de toda la República. Está limitada al norte por la provincia Elías Piña, al este por las provincias Baoruco y Barahona, al sur por la provincia Pedernales, y al oeste por la República de Haití.

La provincia está constituida por **6 municipios**, Jimaní, Duvergé, La Descubierta, Postrer Río, Cristóbal y Mella, contiene **6 distritos municipales**, El Limón, Boca de Cachón, Vengan a Ver, Guayabal, Batey 8 y La Colonia.

Según el Censo de Población y Vivienda del año 2002 la provincia Independencia contaba entonces con un total de 50,833 habitantes. Según la estimación de la ONE para el año 2007 los habitantes de Independencia suman 53,703 personas; esta población supone una densidad de 31.05 h/km<sup>2</sup>.

**Tabla 2**  
República Dominicana  
Población según municipios\* y distritos municipales, 2002.

Municipios y distritos	Población Censo 2002	
	Total	Menores de 5 años
<b>Jimaní</b>	5901	794
El Limón (D.M.)	3935	494
Boca de Cachón (D.M.)	1578	241
<b>Duvergé</b>	13506	1919
Vengan a Ver (D.M.)	2635	338
<b>La Descubierta</b>	6939	888
<b>Postrer Río</b>	3740	435
Guayabal (DM)	3052	411
<b>Cristóbal</b>	2546	349
Batey 8 (DM)	3352	535
<b>Mella</b>	2470	275
La Colonia (DM)	1179	133
<b>Total provincial</b>	<b>50833</b>	<b>6812</b>

\* La población del municipio presentada en la tabla no incluye la población de los distritos municipales dependientes del municipio, que se desglosa aparte. Fuente: ONE 2007. Población 2002, según la distribución territorial vigente en el 2007.

## Características demográficas

**Tabla 1**

República Dominicana  
Población por sexo, según zona de residencia, 2002.

Zona de Residencia	Hombres	Mujeres	Total
Urbana	16023	15706	31729
Rural	10234	8870	19104
Total	26257	24576	50833
<b>% Total</b>	51.7	48.3	100

Fuente: VIII Censo Nacional de Población y Vivienda. ONE, 2002.

**Gráfico 1.**  
Población por zona de residencia. Año 2002..

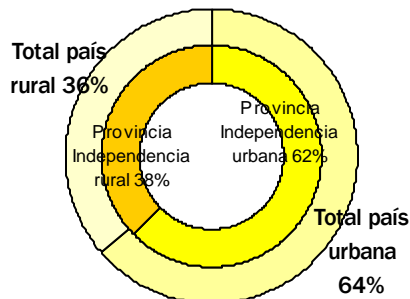

Fuente: VIII Censo Nacional de Población y Vivienda. ONE, 2002.

**Gráfico 2.**  
Gráfico comparativo de la población del año 2002, según el censo 2002, y la población 2007, según la proyección\* de la ONE.

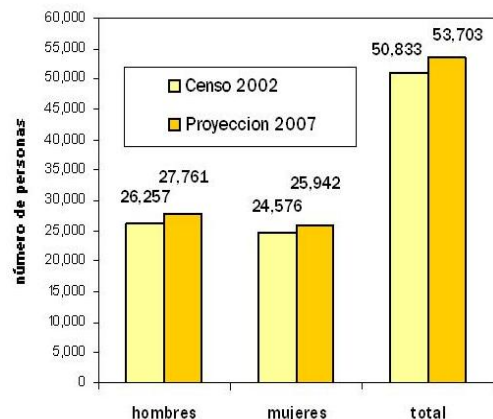

\* Las proyecciones provinciales de población realizadas por la ONE están siendo actualmente sometidas a revisión a partir de las nuevas fuentes de información disponibles. Fuente: Censo 2002 y Proyecciones de Población ONE.

El índice de masculinidad calculado para la población de la provincia Independencia en el 2007 es de 107 hombres por cada 100 mujeres. Dicha cifra está por encima del índice de masculinidad nacional calculado para el 2007 en 100 hombres por cada 100 mujeres.

## Edad promedio

La edad promedio en la provincia Independencia es de 25.19 años, según el Censo del año 2002.

## Pirámides de población

**Gráfico 3.**  
Pirámide de población de la provincia Independencia. Censo 1981.

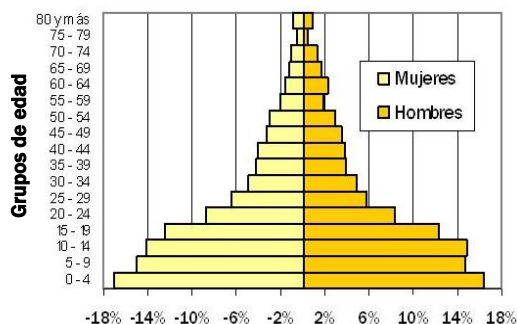

**Gráfico 4.**  
Pirámide de población de la provincia Independencia. Censo 2002.

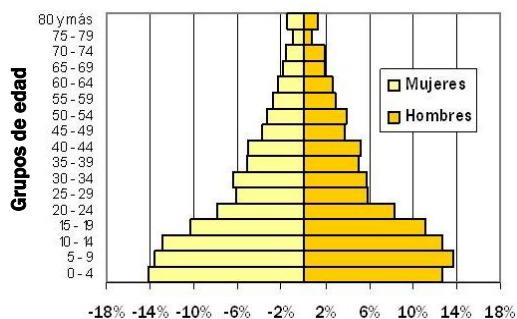

La comparación de las pirámides de población permite observar cambios significativos en la estructura de la población. En primer lugar se observa que las cohortes de edad de menos de quince años han perdido peso en el conjunto de la población: ninguna de ellas supera el 14% del total de la población en el 2002. Además aumenta el peso de las generaciones de edades intermedias y, de forma más moderada, el de las generaciones de edad avanzada. Nótese en la pirámide del año 2002 la contracción del grupo de población de 25 a 29 años, muy probablemente debido a los efectos de la emigración.

## Indicadores demográficos (1)

### Fecundidad

Los indicadores de fecundidad muestran valores claramente superiores a los del conjunto del país. En relación con la mortalidad, los indicadores son más altos en la provincia, excepto en el caso de la mortalidad neonatal.

**Tabla 3**  
República Dominicana  
Indicadores de fecundidad.

Indicadores	Independencia	Total país
Tasa global de fecundidad *	3.2	2.4
Paridez media (hijos por mujer de 15 años y más)	3.61	2.93
Relación niños-mujer (niños por mujer en)	618	435.8

\* La tasa corresponde al período 2005-2007. Fuentes: ENDESA 2007 para la Tasa, y Censo 2002.

### Mortalidad

**Tabla 4**  
República Dominicana  
Indicadores de mortalidad infantil.

Indicadores*	Independencia	Total país
Tasa de mortalidad infantil (hasta un año)	35	32
Tasa de mortalidad neonatal (hasta un mes)	19	23
Tasa de mortalidad en la niñez (hasta los 5 años)	44	36

\* Las tasas están calculadas en tantos por mil y para los 10 años anteriores a la encuesta, excepto para el total nacional que está calculada para los cinco años anteriores. Fuente: ENDESA 2007.

(1). Las tasas de mortalidad y fecundidad deben valorarse de forma prudente. Dadas las limitaciones muestrales de la ENDESA 2007, los datos son útiles básicamente de forma comparativa, que es precisamente como se presentan aquí.

### Saldo migratorio. Migraciones internas

El saldo migratorio se calcula restando a los inmigrantes recibidos en la provincia, los emigrantes que han partido hacia otras provincias. Tomando como indicador el dato del Censo 2002 referido a los residentes en Independencia no nacidos en la provincia, los resultados son:

Inmigrantes a Independencia: 4,702  
Emigrantes de Independencia: 14,992

El saldo migratorio es negativo en 10,290 personas, lo que supone el 20.24% del total de la población residente en la provincia en el 2002.

El saldo migratorio correspondiente al período 1997-2002 es negativo para Independencia en 739 personas, 433 de ellas mujeres.

**Tabla 5**  
República Dominicana  
Población por sexo, según condición migratoria, 2002.

Condición migratoria	Hombres		Mujeres		Total Independencia		Total país %
	Absoluto	%	Absoluto	%	Absoluto	%	
Nacidos en el municipio de residencia	21853	83.23	20505	83.44	42358	83.33	68.5
Nacidos en otro municipio	2806	10.69	2654	10.80	5460	10.74	23.9
Nacidos en el extranjero	460	1.75	441	1.79	901	1.77	1.1
No declarado	1138	4.33	976	3.97	2114	4.16	6.4
<b>Total</b>	<b>26257</b>	<b>100.00</b>	<b>24576</b>	<b>100.00</b>	<b>50833</b>	<b>100.00</b>	<b>100.00</b>

Fuente: VIII Censo Nacional de Población y Vivienda. ONE, 2002.

## Estadísticas vitales

**Tabla 6**

República Dominicana  
Nacimientos registrados por año de registro, 2001-2005.

Año	Nacimientos
2001	1135
2002	1077
2003	946
2004	1646
2005	1608

Fuente: Estadísticas Vitales 2001-2005.

**Tabla 7**

República Dominicana  
Defunciones registradas por año de registro, 2001-2005.

Año	Defunciones
2001	129
2002	145
2003	163
2004	264
2005	172

**Tabla 8**

República Dominicana  
Matrimonios registrados en la provincia Independencia por tipo de matrimonio, según año de registro, 2001-2005.

Año	Matrimonios		
	Civil	Canónico	Total
2001	7	134	141
2002	2	136	138
2003	1	129	130
2004	0	209	209
2005	13	231	244

Fuente: Estadísticas Vitales 2001-2005. ONE 2007.

**El 18.4% de los nacimientos ocurridos de madres residentes en Independencia en el año 2001 eran hijos de madres menores de 20 años. Cabe destacar el alto número de nacimientos registrados tardíamente que, en el 2005 supusieron el 65.4% del total de los registrados.**

**Tabla 9**

República Dominicana  
Nacidos de madres residentes en la provincia Independencia por grupo de edad de la madre al momento del nacimiento, según año de nacimiento, 2003-2007.

Grupos de edad	Nacimientos por año de nacimiento				
	2001	2002	2003	2004	2005
Menor de 15 años	4	5	5	4	2
15-19	154	143	150	126	100
20-24	240	263	231	211	179
25-29	200	227	172	143	168
30-34	147	136	110	77	105
35-39	64	69	43	41	66
40-44	30	18	20	13	18
45-49	11	10	3	2	7
50 años y más	3	2	2	4	5
No especificado	7	5	5	8	7
<b>Total</b>	<b>860</b>	<b>878</b>	<b>741</b>	<b>629</b>	<b>657</b>

Fuente: Estadísticas Vitales 2001-2005. ONE 2007.

**Tabla 10**

República Dominicana  
Divorcios registrados en la provincia Independencia, según año de registro, 2001-2005.

Año de registro	Total de divorcios registrados
2001	5
2002	8
2003	10
2004	26
2005	13

Fuente: Estadísticas Vitales 2001-2005. ONE 2007

## Características de las viviendas

**Tabla 11**

República Dominicana  
Número de viviendas, según tipo, 2002.

Tipo de vivienda	Viviendas Independencia		Total país %
	Absoluto	%	
Casa independiente	10647	88.42	80.02
Apartamento	204	1.69	6.81
Pieza en cuartería	337	2.80	6.04
Barracón	275	2.28	1.07
Local no destinado a habitación	79	0.66	0.67
Vivienda en construcción	232	1.93	2.66
Vivienda compartida con negocio	193	1.60	1.78
Otra vivienda particular	64	0.53	0.88
Hotel, pensión o casa de huéspedes	2	0.02	0.04
Cuartel	2	0.02	0.00
Cárcel	0	0.00	0.00
Hospital o centro de salud	1	0.01	0.00
Institución religiosa o internado	3	0.02	0.01
Otra vivienda colectiva	3	0.02	0.01
<b>Total</b>	<b>12042</b>	<b>100.00</b>	<b>100.00</b>

Fuente: VIII Censo Nacional de Población y Vivienda. ONE, 2002.

**En el año 2002 se calculó un total de 12,042 viviendas en la provincia.**

**Tabla 12**

República Dominicana

Número de viviendas, según los materiales de construcción de las paredes, 2002.

Material de construcción	Viviendas Independencia		Total país %
	Absoluto	%	
Bloque o concreto	4425	40.17	66.47
Madera	3680	33.41	24.53
Tabla de palma	2306	20.93	6.37
Tejamanil	420	3.81	0.55
Yagua	79	0.72	0.33
Otro	106	0.96	1.76
<b>Total*</b>	<b>11016</b>	<b>100.00</b>	<b>100.00</b>

\* No incluye 1,026 viviendas desocupadas. Fuente: VIII Censo Nacional de Población y Vivienda. ONE, 2002.

**Tabla 13**

República Dominicana

Número de viviendas, según el tipo de vía de acceso, 2002.

Acceso a la vivienda	Viviendas Independencia		Total país %
	Absoluto	%	
Calle-carretera asfaltada	6488	53.88	38.65
Calle-carretera no asfaltada	3066	25.46	31.03
Callejón-camino	2445	20.30	28.74
Escalinata	28	0.23	1.29
Otro	15	0.12	0.29
<b>Total</b>	<b>12042</b>	<b>100.00</b>	<b>100.00</b>

Fuente: VIII Censo Nacional de Población y Vivienda. ONE, 2002

**El tipo de vivienda más frecuente es la casa independiente. Los materiales de construcción predominantes en las paredes son el bloque o concreto, la madera y la tabla de palma. El acceso se realiza principalmente por carretera asfaltada.**

# Características de los hogares

**Tabla 14**

República Dominicana  
Número de hogares, según el tipo de hogar, 2002.

Tipo de hogar	Hogares Independencia		Total país %
	Absoluto	%	
Unipersonal	978	8.77	10.60
Nuclear	5629	50.48	57.28
Extendido	4272	38.31	29.06
Compuesto	271	2.43	3.05
Colectivo	2	0.02	0.01
<b>Total</b>	<b>11152</b>	<b>100.00</b>	<b>100.00</b>

Fuente: VIII Censo Nacional de Población y Vivienda. ONE, 2002.

**Tabla 15**

República Dominicana  
Número de hogares, según el tipo de alumbrado, 2002.

Tipo de alumbrado	Hogares Independencia		Total país %
	Absoluto	%	
Energía del tendido eléctrico	9837	88.22	92.78
Energía de planta propia	46	0.41	0.30
Lámpara de gas propano	230	2.06	1.19
Lámpara de gas queroseno	893	8.01	4.49
Otro	144	1.29	1.25
<b>Total*</b>	<b>11150</b>	<b>100.00</b>	<b>100.00</b>

\*No incluye 2 hogares colectivos. Fuente: VIII Censo Nacional de Población y Vivienda. ONE, 2002.

**Tabla 16**

República Dominicana

Número de hogares, según el combustible que usan para cocinar, 2002.

Combustible utilizado para cocinar	Hogares Independencia		Total país %
	Absoluto	%	
Gas propano	7276	65.26	84.14
Carbón	1584	14.21	2.70
Leña	1874	16.81	9.57
Electricidad	8	0.07	0.07
Otro	7	0.06	0.03
No cocinan	401	3.60	3.49
<b>Total*</b>	<b>11150</b>	<b>100.00</b>	<b>100.00</b>

\*No incluye 2 hogares colectivos. Fuente: VIII Censo Nacional de Población y vivienda. ONE, 2002

El abastecimiento de gas para cocinar, llegaba en el 2002 sólo al 65.26% de los hogares. El porcentaje de hogares que utilizaban la leña o carbón como combustible para cocinar superaba el 30% del total.

**Gráfico 5.**

Composición porcentual de los hogares\*, según tipo de tenencia de la vivienda. Año 2002.

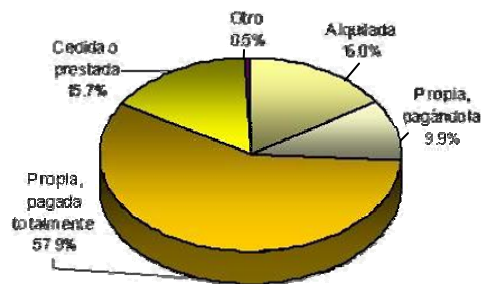

\*No incluye 2 hogares colectivos. Fuente: VIII Censo Nacional de Población y Vivienda. ONE, 2002.

## Hacinamiento

El 12% de los hogares de la provincia Independencia se encuentra en estado de hacinamiento extremo; es decir, con más de 4 personas por dormitorio en la vivienda.

**Gráfico 6.**  
Composición porcentual de los hogares\*, según el grado de hacinamiento. Año 2002.

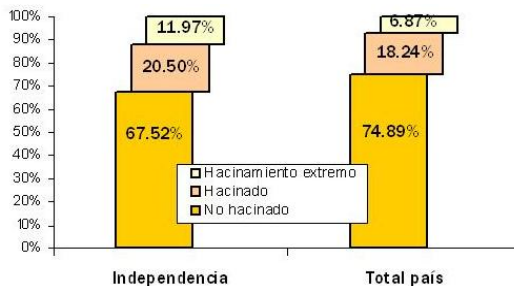

\*No incluye 2 hogares colectivos. Fuente: VIII Censo Nacional de Población y Vivienda. ONE, 2002

## Tamaño promedio

El tamaño promedio de los hogares de Independencia es de 4.56 personas por hogar.

**Tabla 17**

República Dominicana  
Número de hogares, según el tipo de servicio sanitario, 2002.

Tipo de servicio sanitario	Hogares Independencia		Total país %
	Absoluto	%	
Inodoro	2347	21.05	54.21
Letrina	6155	55.20	38.01
No tiene	2648	23.75	7.77
<b>Total*</b>	<b>11105</b>	<b>100.00</b>	<b>100.00</b>

\*No incluye 2 hogares colectivos. Fuente: VIII Censo Nacional de Población y Vivienda. ONE, 2002.

El inodoro sólo estaba presente, en el 2002, en el 21.05% de los hogares, y eran casi el 24% los que declaraban no tener ningún tipo de servicio sanitario. Menos del 20% de los hogares recibe el abastecimiento de agua del acueducto dentro de la vivienda.

**Tabla 18**

República Dominicana  
Porcentaje de hogares, según el sistema de abastecimiento de agua, 2002.

Abastecimiento de agua	% hogares Independencia	% hogares total país
Del acueducto, dentro vivienda	19.42	35.90
Del acueducto, en patio de la casa	36.48	24.80
Del acueducto, llave pública	31.81	18.17
Manantial, río, arroyo	7.36	5.14
Pozo	2.85	6.68
Lluvia	0.09	1.47
Camión tanque	0.22	6.65
Otro	1.77	1.18
<b>Total*</b>	<b>100.00</b>	<b>100.00</b>

\*No incluye 2 hogares colectivos. Fuente: VIII Censo Nacional de Población y Vivienda. ONE, 2002.

## Datos socioeconómicos

**Tabla 19**

República Dominicana  
Población de 10 años y más por sexo, según condición de actividad, 2002.

Condición de actividad	Hombre	Mujer	Total Independencia		Peso relativo de las mujeres (%)
			Absoluto	%	
Ocupado(a)	8551	5133	13684	36.9	37.5
Cesante	775	313	1088	2.9	28.8
Busca trabajo por 1ª vez	1266	1316	2582	7.0	51.0
Desalentado(a)	553	746	1299	3.5	57.4
Quehaceres domésticos	0	2926	2926	7.9	100.0
Estudiante	5939	6207	12146	32.8	51.1
Rentista	4	2	6	0.0	33.3
Jubilado(a)/ pensionado(a)	97	32	129	0.3	24.8
Discapacitado (a) o anciano(a)	614	505	1119	3.0	45.1
Ninguna actividad	936	414	1350	3.6	30.7
Otra actividad	558	166	724	2.0	22.9
Población en edad de Trabajar	<b>19293</b>	<b>17760</b>	<b>37053</b>	<b>100.0</b>	<b>47.9</b>

Fuente: VIII Censo Nacional de Población y Vivienda. ONE 2002.

**Tabla 20**

República Dominicana  
Número de personas ocupadas y cesantes, según rama de actividad, 2002.

Rama de actividad	Hombres	Mujeres	Total Independencia		Total país
			Absoluto	%	%
Agricultura, pesca y silvicultura	976	98	1074	7.27	5.21
Industria y minería	484	89	573	3.88	9.71
Servicios financieros e inmobiliarias	24	12	36	0.24	1.13
Transporte y actividades relacionadas	414	13	427	2.89	3.34
Comercio y hostelería	690	512	1202	8.14	16.18
Servicio doméstico	50	366	416	2.82	3.82
Resto servicios y Admón. Pública	1984	1062	3046	20.62	15.31
Construcción	327	14	341	2.31	4.07
No declarada	4377	3280	7657	51.83	41.24
<b>Total</b>	<b>9326</b>	<b>5446</b>	<b>14772</b>	<b>0</b>	<b>100.00</b>

Fuente: VIII Censo Nacional de Población y Vivienda. Oficina Nacional de Estadística, 2002.

**Tabla 23**

República Dominicana  
Indicadores y tasas en relación con la actividad económica, 2002.

Tasas e indicadores	Independencia			Total país		
	Hombres	Mujeres	Total	Hombres	Mujeres	Total
Población en edad de trabajar (mayor 10 años)	19293	17760	37053	3277338	3339425	6616763
Total activos (ocupados + desempleados)	11145	7508	18653	2208224	1653964	3862188
Total inactivos (PET - activos)	8148	10252	18400	1069114	1685461	2754575
Total desempleados (incluye los "desalentados")	2594	2375	4969	330750	356844	687594
Total ocupados	8551	5133	13684	1877474	1297120	3174594
Tasa desempleo (desempleados/activos)	23.28%	31.63%	26.64%	14.98%	21.58%	17.80%
Tasa global de participación (activos / PET)	57.77%	42.27%	50.34%	67.38%	49.53%	58.37%
Tasa de ocupación (ocupados/PET)	44.32%	28.90%	36.93%	57.29%	38.84%	47.98%
Relación de dependencia	82.57%	87.15%	84.75%	66.71%	64.03%	65.36%

Fuente: VIII Censo Nacional de Población y Vivienda. Oficina Nacional de Estadística, 2002.

**Tabla 21**

República Dominicana  
Población ocupada por sexo, según grado de formalidad en el empleo, 2002.

Población ocupada *	Hombres	Mujeres	Total Independencia		% total nacional
			Absoluto	%	
Empleo formal	4458	2201	6659	48.66	60.65
Trabajos informales	3820	2755	6575	48.05	35.86
Ayuda familiar	273	177	450	3.29	3.48
<b>Total ocupados</b>	<b>8551</b>	<b>5133</b>	<b>13684</b>	<b>100.00</b>	<b>100.00</b>

(\* La población ocupada es aquella que trabajó la semana anterior a la realización del censo durante al menos una hora. Fuente: VIII Censo Nacional de Población y Vivienda. ONE, 2002.

Según el Informe de Desarrollo Humano del PNUD, el 7.5% de los empleos de la provincia Independencia son empleos creados por los ayuntamientos; es el porcentaje más alto de todas las provincias del país.

**Tabla 22**

República Dominicana  
Distribución porcentual de las mujeres de 15 a 49 años, según situación de empleo, 2007.

Situación de empleo	Independencia	Total país
Actualmente empleada	35.9	42.3
Sin empleo actual	6.2	8.3
Sin empleo en los últimos doce meses	57.9	49.4

Fuente: ENDESA 2007.



## Actividad económica

**Tabla 24**  
República Dominicana

Ingresos de los municipios de Independencia, según fuente de ingreso, 2005.

Ingresos municipales	RD\$
Bienes municipales	41650
Licencias, impuestos y permisos	570.087
Servicios municipales productivos	160.797
Ingresos eventuales	331282
Subsidios del Estado	29896607
Ingresos extraordinarios	7443841
<b>Total</b>	<b>38444264</b>

**Tabla 25**  
República Dominicana

Egresos de los municipios de Independencia, según tipo de gasto, 2005.

Egresos municipales	RD\$
Servicios públicos municipales	3684896
Gastos de administración	24389882
Compra y mantenimiento de propiedad y equipo	2340108
Contribuciones	594484
Deuda municipal	1935737
Otros egresos	6612595
<b>Total</b>	<b>39557702</b>

Fuente: Finanzas Públicas Municipales. Ingresos y Egresos 2005. ONE, 2006.



**Tabla 26**  
República Dominicana

Valor de los impuestos recaudados, 2003-2007. En millones de RD\$ .

Año	Independencia	Total país*
2003	0.71	43307.49
2004	0.63	61156.86
2005	1.08	82219.72
2006	2.09	110622.12
2007	1.43	147260.79
Tasa de variación 2006/2007	- 31.58%	33.12%

\* El ingreso total del país incluye los impuestos recaudados en la Oficina de Grandes Contribuyentes que tiene ámbito nacional. Fuente: DGII.

## Participación política

**Tabla 27**

República Dominicana

Porcentaje de la población que tiene acta o certificado de nacimiento, y porcentaje que tiene cédula electoral, 2007.

Documentación	Independencia	Total país
Acta o certificado de nacimiento	89.3	94.2
Cédula de identidad	82.6	87.8

Fuente: ENDESA 2007.

**Tabla 28**

República Dominicana

Participación electoral elecciones presidenciales, 2008.

Electores	Independencia	Total país
Electores inscritos	29930	5764387
Votos emitidos	23987	4113644
Porcentaje de participación	80.14	71.36

Fuente: Junta Central Electoral.

**Tabla 29**

República Dominicana

Participación electoral elecciones municipales, 2006.

Municipios	Electores inscri- tos	Votos emitidos	Porcentaje de participación
Jimaní	6324	4999	79.05
Duvergé	8556	6802	79.50
La Descubierta	5233	3756	71.78
Postrer Río	3556	2215	62.29
Cristóbal	3273	2627	80.26
Mella	2638	2169	82.22
<b>Total provincial</b>	<b>29580</b>	<b>22568</b>	<b>76.29</b>

Fuente: Junta Central Electoral.

**Gráfico 7**

**Cargos electos (síndicos, regidores y suplentes) en las elecciones municipales del 2006, por sexo, según municipio**

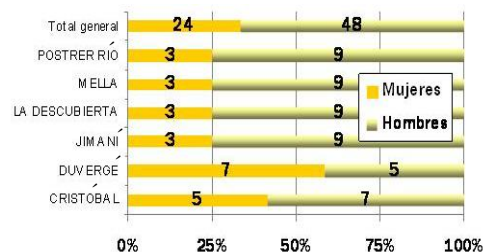

Fuente: Junta Central Electoral.

**Tabla 30**

República Dominicana

Evolución del número de protestas por año, 1997-2006.

Año	Independencia	Total País
1997	3	250
1998	2	226
1999	0	218
2000	0	119
2001	0	54
2002	1	135
2003	0	114
2004	0	46
2005	0	45
2006	1	80
<b>Total</b>	<b>7</b>	<b>1287</b>

Fuente: IDH-PNUD 2008 en base a Vargas 2006.



# Educación

**Tabla 31**

República Dominicana

Población mayor de 3 y más años, por sexo, según nivel de instrucción, 2002

Nivel de instrucción	Población de 3 y más años			% Total Independencia	% Total país
	Hombres	Mujeres	Total		
Ninguno	309	285	594	1.27	1.15
Preescolar/ inicial	964	1045	2.009	4.28	3.94
Primario/ básico	12920	10944	23.864	50.89	48.66
Secundario/ medio	3801	3888	7689	16.40	21.62
Universitario	977	1492	2469	5.27	9.80
Especialidad	48	38	86	0.18	0.55
Maestría	16	23	39	0.08	0.33
Doctorado	13	4	17	0.04	0.14
No sabe	61	43	104	0.22	0.59
Nunca asistió a la escuela	5254	4.766	10020	21.37	13.21
<b>Total</b>	<b>24363</b>	<b>22528</b>	<b>46891</b>	<b>100.00</b>	<b>100.00</b>

\* El valor incluye a las personas entre 3 y 5 años de edad, población que no tiene aún la edad de escolarización obligatoria. Fuente: VIII Censo Nacional de Población y Vivienda. ONE, 2002.

**Tabla 32**

República Dominicana

Alumnos matriculados al inicio del curso escolar en la provincia Independencia, por sexo, según municipio, 2006-2007.

Municipios y distritos municipales	Hombres	Mujeres	Total
Cristóbal (D.M.)	1832	884	948
Duvergé	4245	2071	2174
Guayabal (D.M.)	884	419	465
Jimaní	4226	2193	2033
La Descubierta	2084	1057	1027
Mella (D.M.)	856	416	440
Postrer Río	1115	523	592
<b>Total</b>	<b>15242</b>	<b>7563</b>	<b>7679</b>

Fuente: Secretaría de Estado de Educación, con división territorial tomada de la propia SEE.

**Tabla 33**

República Dominicana

Indicadores de calidad educativa, 2005-2006.

Indicadores de calidad educativa	Independencia	Total país
% de estudiantes que no son repitentes	91.6	94.7
% de docentes con licenciatura o superior	39.5	56.8
Número de alumnos por clase	25.1	26.7

Fuente: IDH- PNUD 2008 en base a SEE.

**Según la Secretaría de Estado de Educación, el 100% de los centros escolares de la provincia Independencia en el curso 2005-2006, son centros públicos. No hay, por tanto, centros privados ni semipúblicos. A nivel nacional el 22.76% de los centros educativos son privados o semipúblicos.**

**Tabla 34**

República Dominicana

Aulas y planteles escolares existentes y necesarios\*, 2005-2006.

Aulas y planteles	Independencia	Total país
Aulas existentes	285	51768
Planteles existentes	45	7459
Aulas adicionales necesarias para el número de estudiantes actuales	121	11229
Planteles adicionales necesarios para el número de estudiantes actuales	17	1604

\* Aulas y planteles necesarios para evitar el hacinamiento. Fuente: IDH- PNUD 2008, en base a datos de la SEE.

**Tabla 35**

República Dominicana

Nivel de estudios de los docentes, 2005-2006.

Nivel de estudios obtenido	Independencia	Total país
Bachiller	3.0	2.3
Sin título	1.9	1.8
Estudiante de pedagogía	6.0	7.9
Maestro normal	7.3	6.3
Profesorado o técnico	42.3	24.8
Licenciado	38.4	49.9
Posgrado	0.9	4.0
Maestría	0.2	2.1
Doctorado	0.0	0.2
Habilitación docente	0.0	0.6
Cantidad total de profesores	873	99679
Años de experiencia docente promedio	13.6	11.9

Fuente: IDH- PNUD 2008 en base a SEE.

## Discapacidad

**Tabla 36**

República Dominicana

Número de personas discapacitadas, por tipo de discapacidad, 2002.

Tipo de discapacidad	Personas
Es ciego/a de un ojo	261
Es ciego/a de los dos ojos	158
Es sordo/a	234
Es mudo/a	160
Perdió o tiene limitación para mover los brazos	192
Perdió o tiene limitación para mover las piernas	422
Deficiencia mental	317
Tiene otra limitación	892

Fuente: VIII Censo Nacional de Población y Vivienda. ONE 2002.

**El 4.69% de la población de la provincia Independencia vive con algún tipo de discapacidad, siendo 4.2% el total de la población discapacitada del país.**

# Salud

**Tabla 37**

República Dominicana

Indicadores de actividad sanitaria. Servicios sanitarios prestados en Independencia durante el 2006.

Servicios sanitarios	Número de servicios	
	Número de servicios SESPAS	IDSS
Camas	101	0
Consultas	34637	No disponible
Emergencias	22382	No disponible
Partos	412	0
Cesáreas	89	0

Fuente: Departamento de Estadísticas, Secretaría de Estado de Salud Pública y Asistencia Social (SESPAS).

**Tabla 38**

República Dominicana

Indicadores de actividad sanitaria. Servicios sanitarios prestados en Independencia durante el 2006.

Instalaciones sanitarias	Establecimientos
<b>Hospitales regionales</b>	0
<b>Hospitales provinciales</b>	1
<b>Hospitales municipales</b>	2
<b>Clínicas urbanas y rurales</b>	17
<b>Subcentros y centros sanitarios</b>	0
<b>Dispensarios y consultorios</b>	2
<b>Hospitales nacionales de referencia</b>	0
<b>Total</b>	<b>22</b>

Fuente: Departamento de Estadísticas, Secretaría de Estado de Salud Pública y Asistencia Social (SESPAS).

**Tabla 39**

República Dominicana

Vacunación infantil en los niños y niñas entre 18 y 29 meses, 2007.

Vacunación infantil	Independencia	Total país
Porcentaje de niños con tarjeta de vacunación	60.5	62.0
Porcentaje de niños con vacunación completa	46.2	52.9
Porcentaje de niños sin ninguna vacuna	7.3	4.7

\*La estimación está basada en un reducido número de casos. Fuente: ENDESA 2007.

**Tabla 40**

República Dominicana

Porcentaje de niños menores de 5 años según síntomas mostrados en las dos semanas anteriores a la encuesta, 2007.

Prevalencia de síntomas	Independencia	Total país
Porcentaje de niños con síntomas de infección respiratoria aguda (IRA)	7.9	7.1
Porcentaje de niños con fiebre	24.6	20.9
Porcentaje de niños con diarrea	21.3	14.7
Porcentaje de niños a los que se les ha detectado tuberculosis	2.3	0.5

Fuente: ENDESA 2007

**Tabla 41**

República Dominicana

Muertes accidentales y violentas, 2007.

Tipo de suceso	Independencia	Total país
Suicidios	0	514
Muertos en accidente de tránsito	12	1747
Homicidios*	3	2092
Feminicidios	0	172
Casos atendidos sobre violencia en las oficinas municipales y provinciales de la Secretaria de la Mujer 2007	11	4869

\* Incluye los feminicidios. Fuentes: ONE, Compendio de muertes accidentales y violentas 2003 — 2007, Secretaria de Estado de la Mujer.

# Pobreza

**Gráfico 8.**

Desigualdad (medida por el coeficiente de desigualdad de Gini) por provincia\*. 2002-2004

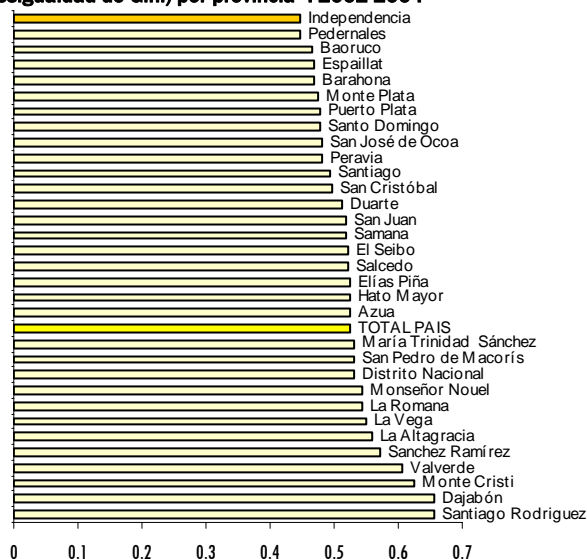

Fuente: Informe sobre la pobreza en la República Dominicana, 2006

\* El coeficiente de desigualdad de Gini mide el grado de desigualdad del ingreso entre las personas u hogares. Un coeficiente más alto implica una mayor desigualdad.

**Gráfico 9.**

Distribución porcentual de las personas residentes en Independencia, según el nivel de pobreza. Año 2002.

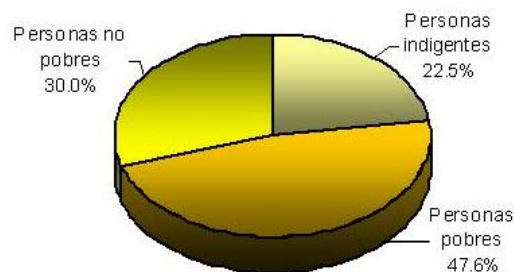

Fuente: Censo 2002 y Focalización de la Pobreza en República Dominicana 2005.

**Tabla 42**

República Dominicana

Estimados de prevalencia de desnutrición en niños/as de 6 a 59 meses de edad, por municipios y distritos municipales, 2002.

Municipios y distritos municipales	Desnutrición crónica (baja talla para la edad) Casos por cada 100 niños	Número de niños crónicamente desnutridos
Jimaní	13.43	181
Duvergé	13.02	280
La Descubierta	8.09	63
Mella (DM)	6.67	16
Postrer Río	10.89	42
Cristóbal (DM)	24.89	198
Guayabal (DM)	13.84	51
<b>Total provincial</b>	<b>13.47</b>	<b>831</b>
<b>Total país</b>	<b>10.10</b>	-

Fuente: Atlas del hambre y la desnutrición en la República Dominicana 2007. Metodología Sistema de Áreas Pequeñas. Programa Mundial de Alimentos.

Porcentaje de Hogares pobres en la República Dominicana. Año 2002.

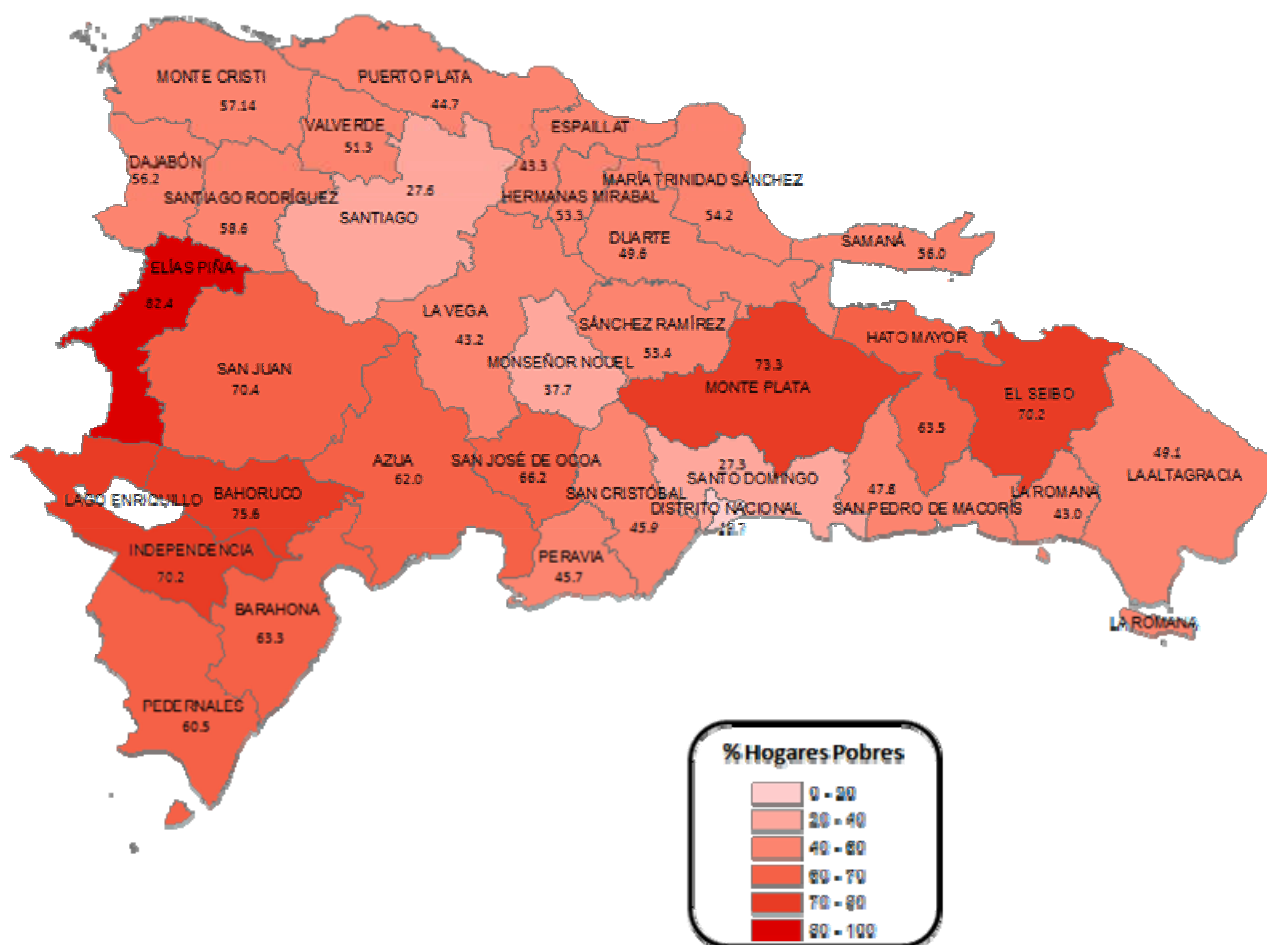

Fuente: Focalización de la Pobreza en República Dominicana 2005.

El 70.2% de los hogares de la provincia Independencia se consideran **hogares pobres** si aplicamos un índice que considera la calidad de la vivienda, el capital humano, la presencia de servicios básicos y la capacidad de sustento familiar.

Tabla 43

República Dominicana  
Número de hogares pobres por municipio, 2002.

Municipio	Hogares pobres*	
	Absoluto	%
Jimaní	1.831	70.2
Duvergé	2032	58.6
La Descubierta	1.18	71.1
Mella (DM)	402	65.6
Postre Río	611	84.2
Cristóbal (DM)	1.2	84.3
Guayabal (DM)	564	87.2
<b>Total Provincial</b>	<b>7.82</b>	<b>70.2</b>
<b>Total Nacional</b>	<b>897.605</b>	<b>40.9</b>

\* Incluye la pobreza extrema. Fuente: Focalización de la Pobreza en República Dominicana 2005. Datos y división territorial del año 2002.

Tabla 44

República Dominicana  
Número de hogares en pobreza extrema por municipio, 2002.

Municipios	Hogares en pobreza extrema	
	Absoluto	%
Jimaní	502	19.2
Duvergé	537	15.5
La Descubierta	408	24.6
Mella (DM)	120	19.6
Postre Río	289	39.8
Cristóbal (DM)	487	34.2
Guayabal (DM)	322	49.8
<b>Total Provincial</b>	<b>2.665</b>	<b>23.9</b>
<b>Total Nacional</b>	<b>171.308</b>	<b>7.8</b>

Fuente: Focalización de la Pobreza en República Dominicana 2005. Datos y división territorial del año 2002.

## Medio Ambiente

**Tabla 45**

República Dominicana

Porcentaje de territorio provincial dedicado a cada tipo de uso o cobertura, 2003.

Tipo de uso del suelo	Independencia	Total país
Agricultura	18.4	38.4
Bosques	36.2	33.4
Escasa vegetación	3.7	1.1
Humedales	2.2	0.9
Matorrales	38.5	16.1
Pasto	0.6	7.9
Presas	0.0	0.2
Zona poblada	0.4	1.6
Sin datos	0.0	0.4

Fuente: IDH-PNUD 2008/ SEMARN.

**Tabla 46**

República Dominicana

Distribución de territorio boscoso por tipo de bosque, 2003.

Tipo de bosque	Independencia	Total país
Bosque conífero abierto	12.7	6.1
Bosque de humedales de agua dulce (drago)	0.0	0.1
Bosque latifoliado húmedo	0.0	9.3
Bosque latifoliado nublado	3.3	4.3
Bosque latifoliado semi húmedo	2.3	4.3
Bosque seco	17.8	9.3
<b>Total bosques</b>	<b>36.2</b>	<b>33.4</b>

Fuente: IDH-PNUD 2008/ SEMARN.

**Tabla 47**

República Dominicana

Áreas protegidas de la provincia Independencia, 2003.

Áreas protegidas	Independencia
% del territorio provincial correspondiente a áreas protegidas	39.63
% del territorio nacional protegido correspondiente a la provincia	6.82
% del territorio boscoso nacional correspondiente a la provincia	4.0

Fuente: IDH-PNUD 2008/ SEMARN.

**Tabla 48**

República Dominicana

Número de hogares según el sistema de eliminación de basura, por municipio, 2002.

Eliminación de basura	Hogares Independencia		Total país %
	Absoluto	%	
La recoge el ayuntamiento	5397	48.40	55.80
La recoge empresas privadas	12	0.11	3.68
La queman	3382	30.33	23.66
La tiran en el patio o solar	1056	9.47	5.39
La tiran en un vertedero	620	5.56	5.98
La tiran en un río o cañada	661	5.93	3.71
Otro	22	0.20	1.78
<b>Total*</b>	<b>11150</b>	<b>100.00</b>	<b>100.00</b>

\*No incluye 2 hogares colectivos. Fuente: VIII Censo Nacional de Población y Vivienda. ONE, 2002.

**Tabla 49**

República Dominicana

Número de viviendas ocupadas en Independencia afectadas por contaminación, según tipo de contaminación, 2002.

Tipo de contaminación	Viviendas
Aguas estancadas	1230
Basura	2159
Contaminación cañadas	652
Ruido de vehículos	4040
Pocilgas	636
Humo	49
Ruido de fábricas	126
Desechos de fábricas	21
Ruido de plantas	72
Envasadoras de gas	9
Bombas de gasolina	21
Música alta	821

Fuente: VIII Censo Nacional de Población y Vivienda. ONE, 2002

El 66% de las viviendas de la provincia Independencia se encuentra afectado por algún tipo de contaminación.

Las fuentes de contaminación que afectan a un mayor número de viviendas de la provincia son, según sus moradores, ruidos de vehículos, basura y contaminación de aguas estancadas.

## Nuevas tecnologías

**Tabla 50**

República Dominicana

Porcentaje de hogares con acceso a diversos bienes y servicios de comunicación, 2007.

Bienes y servicios de comunicación	Independencia	Total país
Teléfono celular	47.8	68.8
Teléfono residencial	9.0	26.5
Computadora	4.3	12.5
Internet	0.4	5.7
Telecable	17.3	26.3
Video	6.7	24.0
Televisión	72.8	83.0

Fuente: ENDESA 2007.

**Tabla 51**

República Dominicana

Beneficiarios potenciales de los nuevos Centros de Acceso Público a las Nuevas Tecnologías (CAPT).

Centros de acceso público a las TIC	Independencia	Total país
Total CAPT	16	535
CAPT por cada 10,000 habitantes	7.3	2.1

Fuente: IDH- PNUD 2008 y CNSIC.

**Tabla 52**

República Dominicana

Porcentaje de la población que vive en municipios con Dial Up o ADSL, disponibles para conexión a Internet.

Tipo de conexión	Independencia	Total país
Dial Up	38.2	88.9
ADSL	0.0	70.8

Fuente: IDH- PNUD 2008 en base a E-Dominicana.

# Objetivos del Milenio

**Tabla 55.**  
República Dominicana  
Indicadores\* de seguimiento de los Objetivos de Desarrollo del Milenio.

Objetivos y Métodos	Indicador*	Independencia	Total Nacional
<b>OBJETIVO 1. Erradicar la pobreza extrema y el hambre</b> <i>Fuente: ENDESA 2007</i>	<b>4</b> Prevalencia de niños menores de 5 años de peso inferior a lo normal (bajo peso para la edad) (casos por cada 100 niños)	2.7	3.1
<b>OBJETIVO 2. Lograr la educación primaria universal</b> <i>Fuente: ENHOGAR 2005 (ind. 7 y 8) y ENDESA 2007 (ind. 6)</i>	<b>6</b> Tasa neta de asistencia escolar para la educación primaria	91.1	89.1
	<b>7</b> Porcentaje de población de 15 a 19 años que tiene primaria completa o estu-	44.66	63.48
	<b>8</b> Porcentaje de población de 15 a 24 años que sabe leer y escribir	90.91	95.93
<b>OBJETIVO 3: Promover la equidad de género</b> <i>Fuente: SEE, matriculados curso 2005-2006 (ind. 9a y 9b) Censo 2002 (ind. 10 y 11) y IDH-PNUD 2008 (ind. 12)</i>	<b>9a</b> Relación entre niñas y niños en educación primaria	0.47	0.94
	<b>9b</b> Relación entre mujeres y hombres en educación secundaria	1.26	1.23
	<b>10</b> Relación entre la tasa de alfabetismo de mujeres y hombres entre 15 y 24 años	1.01	1.03
	<b>11</b> Proporción de mujeres entre los empleados remunerados en el sector no	34.46	37.10
	<b>12</b> Proporción de mujeres entre el total de las y los regidores elegidos en los	26.7	26.9
<b>OBJETIVO 4: Reducir la tasa de mortalidad infantil</b> <i>Fuentes: ENHOGAR 2005 (ind. 15), y ENDESA 2007 (ind. 13 y 14)</i>	<b>13</b> Tasa de mortalidad en la niñez (probabilidad de morir antes de cumplir los	44	36
	<b>14</b> Tasa de mortalidad infantil (probabilidad de morir en el primer año de vida)	35	32
	<b>15</b> Porcentaje de niños de 1 año vacunados contra el sarampión	91.67	92.90
<b>OBJETIVO 5: Mejorar la salud materna.</b> <i>Fuente: ENDESA 2007</i>	<b>17</b> Proporción de partos atendidos por personal sanitario especializado	91.7	97.8
<b>OBJETIVO 6: Combatir el VIH-SIDA, el paludismo y otras enfermedades</b> <i>Fuentes: ENDESA 2007 (ind. 19, 19a, 19b y 19c); Dirección General de Información y Estadísticas de Salud. Anuario Estadístico 2004 (ind. 23)</i>	<b>19</b> Porcentaje de mujeres entre 15 y 49 años, casadas o en unión, que usan condón como método anticonceptivo, sobre el total de mujeres de su edad y	1.48	2.61
	<b>19a</b> Porcentaje de hombres de 15 a 24 años que declaran haber utilizado un preservativo durante una relación sexual con un compañero sexual ocasional en los	56.1	70.0
	<b>19a</b> Porcentaje de mujeres de 15 a 24 años que declaran haber utilizado un preservativo durante una relación sexual con un compañero sexual ocasional en los	24.5	43.9
	<b>19b</b> Porcentaje de los hombres entre 15 y 24 años con un buen conocimiento	33.7	33.7
	<b>19b</b> Porcentaje de las mujeres entre 15 y 24 años con un buen conocimiento	38.5	40.8
	<b>19c</b> Porcentaje de mujeres entre 15 y 49 años casadas o en unión, que utilizan algún método anticonceptivo sobre el total de mujeres de su edad y condición	67.6	72.9
	<b>23</b> Tasa de morbilidad de la tuberculosis (casos por 100,000)	130	54
	<b>OBJETIVO 7: Sostenibilidad medioambiental</b> <i>Fuente: ENHOGAR 2005 (ind. 29, 30 y 31) e IDH-PNUD 2008 según SEMARN - datos 2006 - (Ind. 25)</i>	<b>25</b> Proporción de la superficie de las tierras cubiertas por bosques	36.2
<b>29</b> Porcentaje de la población que vive en hogares que usan combustibles sólidos	43.47	13.93	
<b>30</b> Porcentaje de la población que vive en hogares que usan una fuente de agua mejorada	89.27	78.30	
<b>31</b> Porcentaje de la población que vive en hogares con saneamiento mejorado	77.78	82.39	
<b>OBJETIVO 8: Fomentar una asociación mundial para el desarrollo</b> <i>Fuentes: ENDESA 2007 (ind. 47, 48a y 48b) IDH-PNUD 2008 con datos al 2006 (ind. 48b); y Censo 2002 (ind. 48b)</i>	<b>45a</b> Tasa de desempleo de los jóvenes entre 15 y 24 años: hombres (casos por cada	24.99	17.58
	<b>45b</b> Tasa de desempleo de los jóvenes entre 15 y 24 años: mujeres (casos por cada	40.47	26.69
	<b>45c</b> Tasa de desempleo de los jóvenes entre 15 y 24 años (casos por cada 100)	30.79	21.50
	<b>47</b> Número de líneas de teléfono residencial por cada 100 habitantes	1.03	10.27
	<b>47</b> Número de líneas de teléfono celular por cada 100 habitantes	7.8	37.96
	<b>48a</b> Porcentaje de hogares que tienen computadora	4.3	12.5
	<b>48b</b> Cuentas de Internet por cada 100 habitantes	0.02	1.29
	<b>48b</b> Porcentaje de hogares que tienen Internet	0.4	5.7

\* Las estimaciones a nivel de provincia que arrojan las encuestas aquí utilizadas (ENHOGAR, ENDESA) presentan un margen de error significativo. Deben considerarse estos datos como meramente orientativos de la posición relativa de cada provincia en el conjunto nacional. Algunos de los indicadores utilizados en esta tabla son una adaptación de la ONE de los indicadores elaborados por las Naciones Unidas. En algunos casos, a falta de información más precisa, se presentan dos formas complementarias de cálculo aproximado del mismo indicador. Algunos indicadores aparecen desagregados según diversas variables (sexo, nivel de estudios, etc.), lo que se indica con una letra adicional al número que identifica el indicador.

## Cartografía temática

Tasa de desempleo en los distritos municipales y municipios de la provincia Independencia, según datos del censo del 2002.

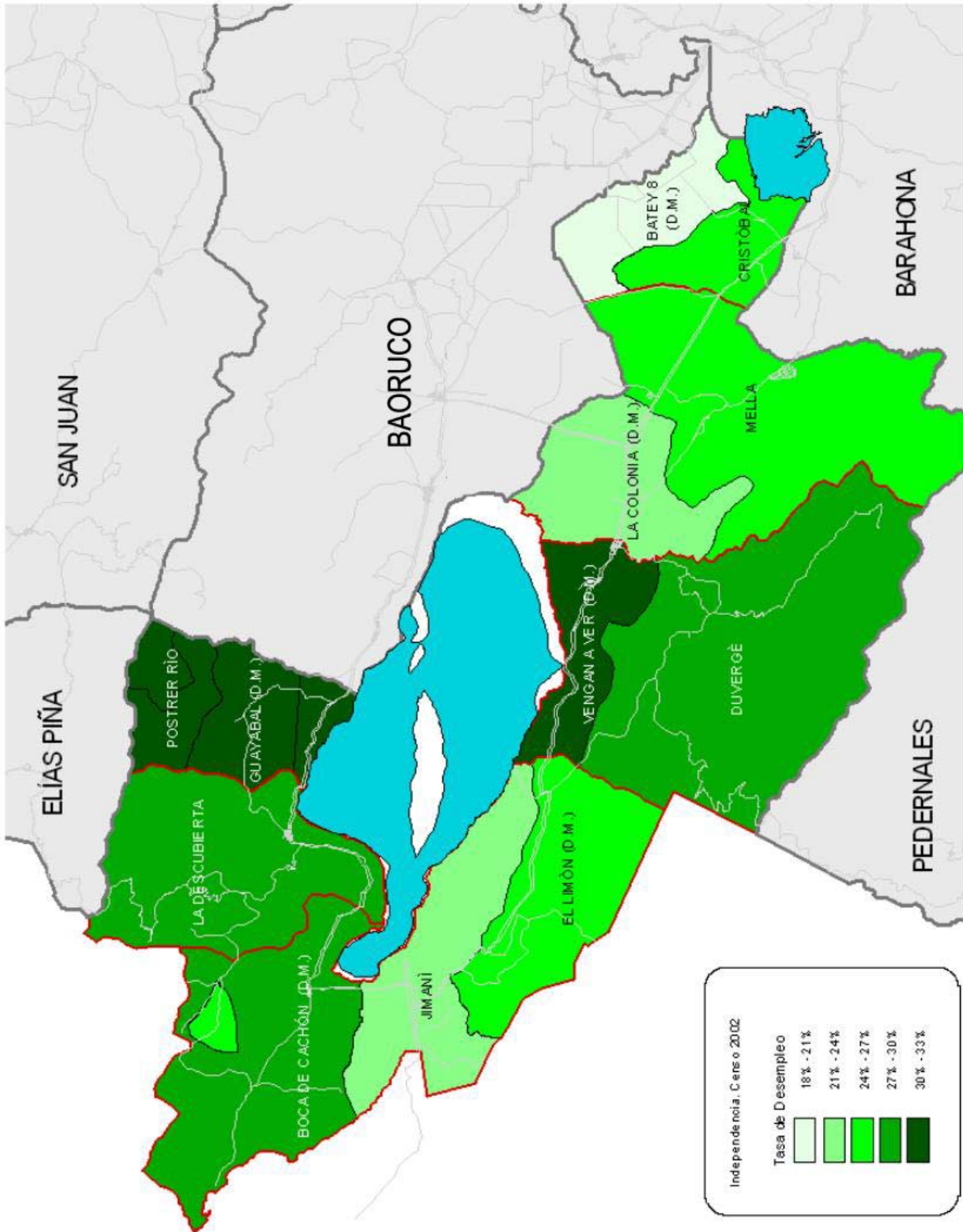

Porcentaje de la población con nivel de estudios por encima de educación primaria, de la provincia Independencia, por municipios y distritos municipales, según datos del censo 2002

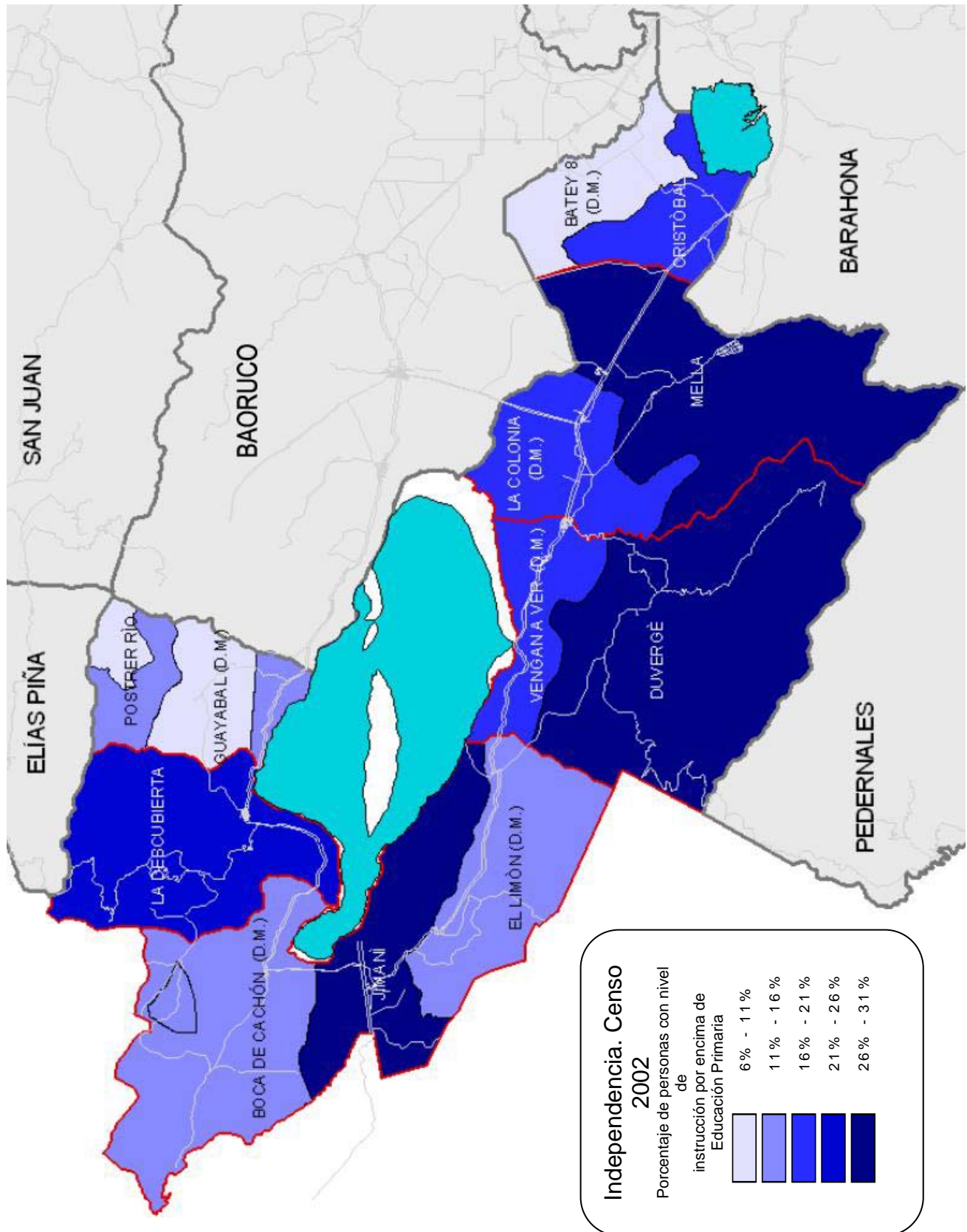

Distribución de la población de los distritos municipales y municipios de la provincia Independencia, por grupos socioeconómicos, según datos del censo 2002

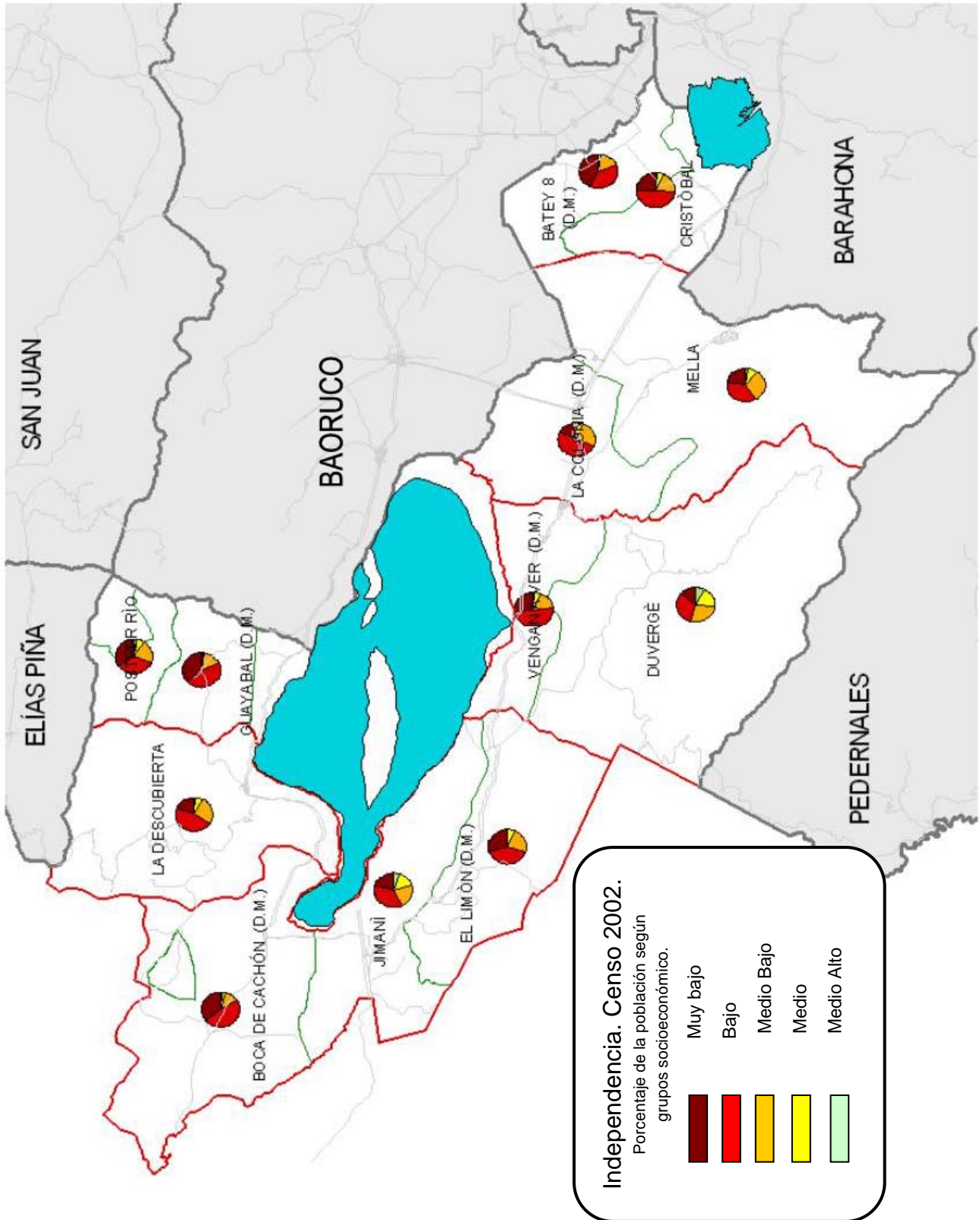



# Pedernales en cifras



## Contenido

- **Características geográficas y demográficas**
- **Características de viviendas y hogares**
- **Datos socioeconómicos**
- **Participación política**
- **Educación y salud**
- **Pobreza**
- **Medio Ambiente**
- **Nuevas tecnologías**
- **Objetivos del milenio**
- **Cartografía temática**





# Pedernales

## Características geográficas

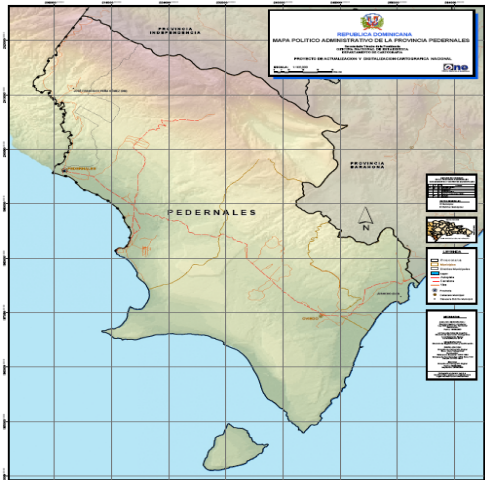

La provincia **Pedernales** forma parte de la **región Enriquillo** y cuenta con una superficie de **2,042.40 Km<sup>2</sup>** siendo la séptima en tamaño de toda la República. Está limitada al norte por las provincias Independencia, al este por la provincia Barahona y el mar Caribe, al oeste por la República de Haití, y al sur por el mar Caribe. La provincia está constituida por **2 municipios**, Pedernales y Oviedo, y contiene **2 distritos municipales**, Juancho y José Francisco Peña Gómez.

## Características demográficas

**Tabla 1**

República Dominicana  
Población por sexo, según zona de residencia, 2002.

Zona de residencia	Hombres	Mujeres	Total
Urbana	7113	7337	14450
Rural	3954	2803	6757
<b>Total</b>	<b>11067</b>	<b>10140</b>	<b>21207</b>
<b>% Total</b>	<b>52.19</b>	<b>47.81</b>	<b>100</b>

Fuente: VIII Censo Nacional de Población y Vivienda. ONE, 2002.

**Gráfico 1.**

Población por zona de residencia. Año 2002.

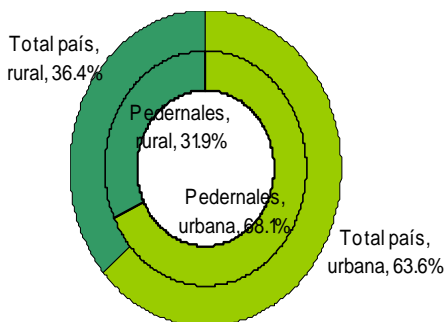

Fuente: VIII Censo Nacional de Población y Vivienda. ONE, 2002

Según el Censo Nacional de Población y Vivienda, para el año 2002 la provincia Pedernales contaba con un total de **21,207** habitantes. Según la estimación de la ONE, en el 2007 los habitantes de Pedernales suman **23,835**. Esta población supone una densidad de **11.67 h/km<sup>2</sup>**

**Tabla 2**

República Dominicana  
Población según municipios\* y distritos municipales, 2002.

Municipios y distritos	Población Censo 2002	
	Total	Menores de 5 años
<b>Pedernales</b>	11471	1545
José Francisco Peña Gómez (D.M.).	2334	383
<b>Oviedo</b>	3976	488
Juancho (D.M.).	3426	557
<b>Total</b>	<b>21207</b>	<b>2973</b>

\* La población del municipio presentada en la tabla no incluye la población de los distritos municipales dependientes del municipio, que se desglosa aparte. Fuente: ONE 2008. Población Censo 2002, según la distribución territorial vigente en el 2008

**Gráfico 2.**

Población del año 2002, según el Censo 2002, y población 2007 según la proyección\* de la ONE por sexo.

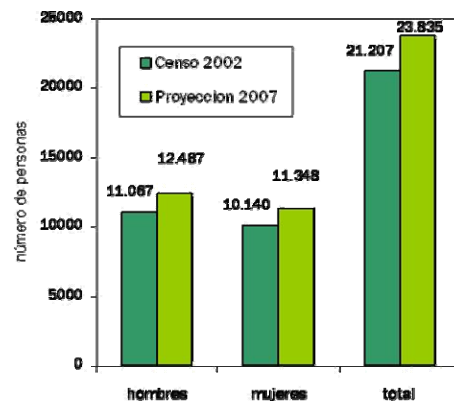

\* Las proyecciones provinciales de población realizadas por la ONE están siendo actualmente sometidas a revisión a partir de las nuevas fuentes de información disponibles. Fuente: Censo 2002 y Proyecciones de Población ONE.

El **índice de masculinidad** calculado para la población de la provincia Pedernales en el 2007 es de **110** hombres por cada **100** mujeres. Dicha cifra está muy por encima del índice de masculinidad nacional calculado para el 2007 en **100** hombres por cada **100** mujeres.

### Edad promedio

La edad promedio de los habitantes de la provincia Pedernales es de 24.6 años, según el Censo del 2002.

### Pirámides de población

Gráfico 3.

Pirámide de población de la provincia Pedernales. Censo 1981



Gráfico 4.

Pirámide de población de la provincia Pedernales. Censo 2002

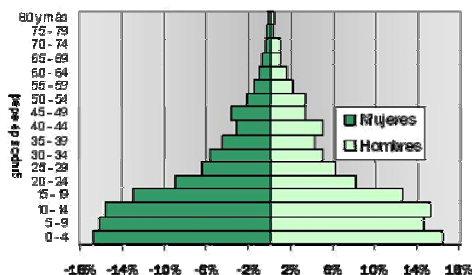
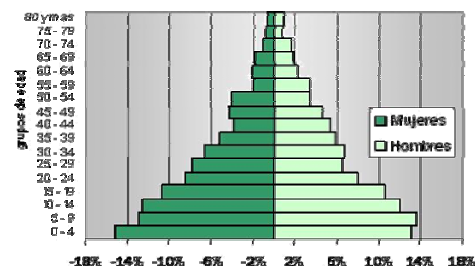

La estructura poblacional de la provincia Pedernales se ha transformado de forma significativa entre el año 1981 y el 2002. Según los Censos, en 1981 la población joven menor de 15 años suponía el 47.1% del total. En el 2002 supone el 39.5%. Igualmente destaca el aumento del peso poblacional de las personas de edades intermedias. Debe tenerse en cuenta que la pirámide del año 81 se ha hecho a partir de una muestra del 10% de la población censal de dicho año.

## Indicadores demográficos (1)

### Fecundidad

Pedernales presenta niveles de fecundidad claramente superiores al conjunto del país. Los indicadores de mortalidad infantil presentan valores cercanos a los del país.

Tabla 3  
República Dominicana  
Indicadores de fecundidad.

Indicadores	Pedernales	Total país
Tasa global de fecundidad *	3.6	2.4
Paridez media (hijos por mujer de 15 años y	3.7	2.93
Relación niños mujer (niños por mujer en	623.1	435.8

\* La tasa corresponde al período 2005-2007. El cálculo para Pedernales se ha realizado a partir de un número de casos reducido y debe tomarse con la debida cautela. Fuentes: ENDESA 2007 para la Tasa, y Censo 2002.

### Mortalidad infantil

Tabla 4  
República Dominicana  
Indicadores de mortalidad infantil.

Indicadores*	Pedernales	Total país
Tasa de mortalidad infantil (hasta un año)	32	32
Tasa de mortalidad neonatal (hasta un mes)	19	23
Tasa de mortalidad en la niñez (hasta los	38	36

\* Las tasas están calculadas en tantos por mil y para los 10 años anteriores a la encuesta, excepto para el total nacional, que está calculado para los cinco años anteriores. Fuente: ENDESA 2007

(1). Las tasas de mortalidad y fecundidad deben valorarse de forma prudente. Dadas las limitaciones muestrales de la ENDESA 2007, los datos son útiles básicamente de forma comparativa, que es precisamente como se presentan aquí.

### Saldo migratorio. Migraciones internas

El saldo migratorio se calcula restando a los inmigrantes recibidos en la provincia, los emigrantes que han partido hacia otras provincias. Tomando como indicador el dato del Censo 2002 referido a los residentes en Pedernales no nacidos en la provincia, los resultados son:

- **Inmigrantes** a Pedernales : 6,379 personas
- **Emigrantes** de Pedernales: 6,343 personas

El **saldo migratorio** es positivo en 36 personas, lo que supone apenas el 0.2% del total de la población residente en la provincia en el 2002. A diferencia de otras provincias del sur, no es origen de flujos migratorios significativos.

El saldo migratorio correspondiente al período 1997 - 2002 es en cambio negativo para Pedernales en **649 personas, 320 de ellas, mujeres (49%)**

Tabla 5

República Dominicana  
Población por sexo, según condición migratoria, 2002.

Condición migratoria	Hombres		Mujeres		Total Pedernales		Total país %
	Absoluto	%	Absoluto	%	Absoluto	%	
Nacidos en el municipio de residencia	6425	58.06	5827	57.47	12252	57.77	68.53
Nacidos en otro municipio	3409	30.8	3306	32.6	6715	31.66	23.91
Nacidos en el extranjero	454	4.1	402	3.96	856	4.04	1.12
No declarado	779	7.04	605	5.97	1384	6.53	6.44
<b>Total</b>	<b>11067</b>	<b>100</b>	<b>10140</b>	<b>100</b>	<b>21207</b>	<b>100</b>	<b>100</b>

Fuente: VIII Censo Nacional de Población y Vivienda. ONE, 2002.

## Estadísticas vitales

Tabla 6

República Dominicana  
Nacimientos registrados por año de registro, 2003-2007.

Año	Nacimientos
2003	241
2004	284
2005	331
2006	370
2007	414

Fuente: Estadísticas Vitales. ONE 2001-2007.

Tabla 7

República Dominicana  
Defunciones registradas por año de registro, 2003-2007.

Año	Defunciones
2003	118
2004	94
2005	104
2006	41
2007	26

Tabla 8

República Dominicana  
Matrimonios registrados en la provincia Pedernales por año de registro, 2003-2007.

Año	Matrimonios
2003	29
2004	48
2005	28
2006	29
2007	44

Fuente: Estadísticas Vitales. ONE 2001-2007.

**El 20.6% de los nacimientos ocurridos de mujeres residentes en Pedernales en el 2003, eran hijos de madres menores de 20 años. Cabe destacar el alto número de nacimientos registrados tardíamente que, en el 2005 supusieron el 62.5% del total de los registrados.**

Tabla 9

República Dominicana  
Nacidos de madres residentes en la provincia Pedernales por grupo de edad de la madre al momento de nacimiento, según año de nacimiento, 2003-2007.

Grupos de edad	Nacimientos por año de nacimiento				
	2003	2004	2005	2006	2007
Menor de 15 años	1	3	6	6	2
15-19	51	55	70	81	43
20-24	84	77	97	91	72
25-29	69	60	73	72	58
30-34	31	30	39	47	39
35-39	10	14	20	12	16
40-44	3	7	5	7	2
45-49	2	1	2	0	3
50 años y más	1	2	3	4	3
No especificado	0	2	0	0	0
<b>Total</b>	<b>252</b>	<b>251</b>	<b>315</b>	<b>320</b>	<b>238</b>

Fuente: Estadísticas Vitales. ONE 2001-2007.

Tabla 10

República Dominicana  
Divorcios registrados en la provincia Pedernales, según el año de registro, 2003-2007.

Año de registro	Total de divorcios registrados
2003	12
2004	12
2005	19
2006	21
2007	14

Fuente: Estadísticas Vitales. ONE 2001-2007.

## Características de las viviendas

Tabla 11

República Dominicana  
Número de viviendas, según tipo, 2002.

Tipo de vivienda	Viviendas Pedernales		Total país %
	Absoluto	%	
Casa independiente	5042	85.47	80.02
Apartamento	41	0.7	6.81
Pieza en cuartería	220	3.73	6.04
Barracón	36	0.61	1.07
Local no destinado a habitación	66	1.12	0.67
Vivienda en construcción	269	4.56	2.66
Vivienda compartida con negocio	133	2.25	1.78
Otro vivienda particular	78	1.32	0.88
Hotel, pensión o casa de huéspedes	2	0.03	0.04
Cuartel	5	0.08	0
Cárcel	0	0	0
Hospital o centro de salud	2	0.03	0
Institución religiosa o internado	3	0.05	0.01
Otra vivienda colectiva	2	0.03	0.01
<b>Total</b>	<b>5899</b>	<b>100</b>	<b>100</b>

Fuente: VIII Censo Nacional de Población y Vivienda. ONE, 2002.

**En el año 2002 se calculó un total de 5,899 viviendas en la provincia.**

Tabla 12

República Dominicana  
Número de viviendas, según los materiales de construcción de las paredes, 2002.

Material de construcción	Viviendas Pedernales		Total país %
	Absoluto	%	
Bloque o concreto	2891	58.8	66.47
Madera	1447	29.43	24.53
Tabla de palma	87	1.77	6.37
Tejamanil	192	3.9	0.55
Yagua	29	0.59	0.33
Otro	271	5.51	1.76
<b>Total*</b>	<b>4917</b>	<b>100</b>	<b>100</b>

\* No incluye 982 viviendas desocupadas. Fuente: VIII Censo Nacional de Población y Vivienda. ONE, 2002

Tabla 13

República Dominicana  
Número de viviendas, según el tipo de vía de acceso, 2002.

Acceso a la vivienda	Viviendas Pedernales		Total país %
	Absoluto	%	
Calle-carretera asfaltada	2994	50.75	38.65
Calle-carretera no asfaltada	1583	26.84	31.03
Callejón-camino	1238	20.99	28.74
Escalinata	6	0.1	1.29
Otro	78	1.32	0.29
<b>Total</b>	<b>5899</b>	<b>100</b>	<b>100</b>

Fuente: VIII Censo Nacional de Población y Vivienda. ONE, 2002

**El tipo de vivienda más frecuente es la casa independiente. Los materiales de construcción predominantes en las paredes son el bloque o concreto y la madera. El acceso se realiza mayoritariamente por vías asfaltadas, aunque hay un gran porcentaje de viviendas con acceso por vías no asfaltadas y callejones o caminos.**

# Características de los hogares

**Tabla 14**

República Dominicana  
Número de hogares, según el tipo de hogar, 2002.

Tipo de hogar	Hogares Pedernales		Total país %
	Absoluto	%	
Unipersonal	588	11.88	10.6
Nuclear	2600	52.55	57.28
Extendido	1545	31.22	29.06
Compuesto	210	4.24	3.05
Colectivo	5	0.1	0.01
<b>Total</b>	<b>4948</b>	<b>100</b>	<b>100</b>

Fuente: VIII Censo Nacional de Población y Vivienda. ONE, 2002.

**Tabla 15**

República Dominicana  
Número de hogares, según el tipo de alumbrado, 2002.

Tipo de alumbrado	Hogares Pedernales		Total país %
	Absoluto	%	
Energía del tendido eléctrico	3717	75.2	92.78
Energía de planta propia	22	0.45	0.3
Lámpara de gas propano	170	3.44	1.19
Lámpara de gas queroseno	821	16.61	4.49
Otro	213	4.31	1.25
<b>Total*</b>	<b>4943</b>	<b>100</b>	<b>100</b>

\* El total no incluye 5 hogares colectivos. Fuente: VIII Censo Nacional de Población y Vivienda. ONE, 2002.

**Tabla 16**

República Dominicana  
Número de hogares, según el combustible que usan para cocinar, 2002.

Combustible utilizado para cocinar	Hogares Pedernales		Total país %
	Absoluto	%	
Gas propano	3142	63.6	84.14
Carbón	250	5.1	2.7
Leña	1401	28.3	9.57
Electricidad	3	0.1	0.07
Otro	6	0.1	0.03
No cocinan	141	2.9	3.49
<b>Total*</b>	<b>4943</b>	<b>100</b>	<b>100</b>

\* El total no incluye 5 hogares colectivos. Fuente: VIII Censo Nacional de Población y Vivienda. ONE, 2002.

El porcentaje de hogares que utilizaban la leña o el carbón como combustible para cocinar alcanzaba en el 2002 el 33.4% del total. Este indicador, como el resto de indicadores relativos a servicios en el hogar, arroja resultados por debajo de la media nacional.

**Gráfico 5.**

Distribución porcentual de los hogares\*, según tipo de tenencia de la vivienda. Año 2002

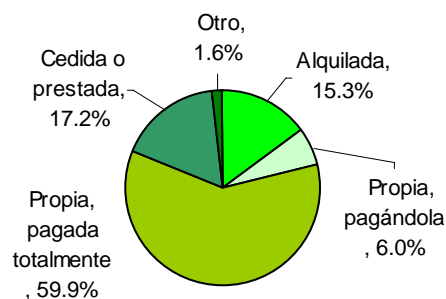

\* El total no incluye 5 hogares colectivos. Fuente: VIII

## Hacinamiento

El 10.9% de los hogares de la provincia Pedernales se encuentra en estado de hacinamiento extremo; es decir, con más de 4 personas por dormitorio en la vivienda.

**Gráfico 6.**

Distribución porcentual de los hogares\*, según el grado de hacinamiento. Año 2002

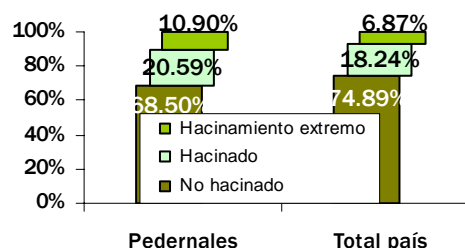

\* El total no incluye 5 hogares colectivos. Fuente: VIII Censo Nacional de Población y Vivienda. ONE, 2002.

## Tamaño promedio de los hogares

El tamaño promedio de los hogares de Pedernales es 4.29 de personas, según el Censo 2002.

**Tabla 17**

República Dominicana  
Número de hogares, según el tipo de servicio sanitario, 2002.

Tipo de servicio sanitario	Hogares Pedernales		Total país %
	Absoluto	%	
Inodoro	1540	31.16	54.21
Letrina	2327	47.08	38.01
No tiene	1076	21.77	7.77
<b>Total*</b>	<b>4943</b>	<b>100</b>	<b>100</b>

\* El total no incluye 5 hogares colectivos. Fuente: VIII Censo Nacional de Población y Vivienda. ONE, 2002.

El 31.16% de los hogares de la provincia dispone de un servicio sanitario con inodoro. Los hogares con abastecimiento de agua por acueducto son la gran mayoría (69.71%), aunque son pocos los que reciben el agua dentro de la vivienda (17.03%). Destaca negativamente el alto porcentaje de hogares recibiendo el agua a través de camiones tanque.

**Tabla 18**

República Dominicana  
Porcentaje de hogares, según el sistema de abastecimiento de agua, 2002.

Abastecimiento de agua	% hogares	
	Pedernales	% hogares total país
Del acueducto, dentro vivienda	842	17.03
Del acueducto, en patio de la casa	2255	45.62
Del acueducto, llave pública	349	7.06
Manantial, río, arroyo	201	4.07
Pozo	152	3.08
Lluvia	207	4.19
Camión tanque	760	15.38
Otro	177	3.58
<b>Total*</b>	<b>4943</b>	<b>100</b>

\* El total no incluye 5 hogares colectivos. Fuente: VIII Censo Nacional de Población y Vivienda. ONE, 2002.

# Datos socioeconómicos

**Tabla 19**

República Dominicana  
Población de 10 años y más por sexo, según condición de actividad, 2002.

Condición de actividad	Hombre	Mujer	Total Pedernales		Peso relativo de las mujeres (%)
			Absoluto	%	
Ocupado(a)	4849	2916	7765	50.32	37.55
Cesante	435	193	628	4.07	30.73
Busca trabajo por 1ª vez	417	496	913	5.92	54.33
Desalentado(a)	218	271	489	3.17	55.42
Quehaceres domésticos	0	949	949	6.15	100
Estudiante	1646	2165	3811	24.7	56.81
Rentista	2	1	3	0.02	33.33
Jubilado(a)/ pensionado(a)	10	1	11	0.07	9.09
Discapacitado (a) o anciano(a)	159	124	283	1.83	43.82
Ninguna actividad	227	104	331	2.15	31.42
Otra actividad	165	83	248	1.61	33.47
Población en edad de Trabajar	8128	7303	15431	100	47.33

Fuente: VIII Censo Nacional de Población y Vivienda. ONE, 2002.

**Tabla 20**

República Dominicana  
Población ocupada por sexo, según grado de formalidad en el empleo, 2002.

Población ocupada *	Hombres	Mujeres	Total Pedernales		% total nacional
			Absoluto	%	
Empleo formal	2708	1213	3921	50.5	60.65
Trabajos informales	1870	1537	3407	43.88	35.86
Ayuda familiar	271	166	437	5.63	3.48
<b>Total ocupados</b>	4849	2916	7765	100	100

(\* La población ocupada es aquella que trabajó la semana anterior a la realización del censo, durante al menos una hora. Fuente: VIII Censo Nacional de Población y Vivienda. ONE, 2002.

**Tabla 21**

República Dominicana  
Empleados de zonas francas por sexo, según categoría, 2007.

Categorías	Hombres	Mujeres	Total
Obreros/as	124	217	341
Personal técnico	14	10	24
Personal de administración	7	3	10
<b>Total</b>	145	230	375

Fuente: Consejo Nacional de Zonas Francas de Exportación. Boletín Estadístico 2007.

**Tabla 22**

República Dominicana  
Indicadores y tasas en relación con la actividad económica, 2002.

Tasas e indicadores	Pedernales			Total país		
	Hombres	Mujeres	Total	Hombres	Mujeres	Total
Población en edad de trabajar (mayor 10 años)	8128	7303	15431	3277338	3339425	6616763
Total activos (ocupados + desempleados)	5919	3876	9795	2208224	1653964	3862188
Total inactivos (PET - activos)	2209	3427	5636	1069114	1685461	2754575
Total desempleados (incluye los "desalentados")	1070	960	2030	330750	356844	687594
Total ocupados	4849	2916	7765	1877474	1297120	3174594
Tasa desempleo (desempleados/activos)	18.08%	13.15%	20.72%	14.98%	21.58%	17.80%
Tasa global de participación (activos / PET)	72.82%	53.07%	63.48%	67.38%	49.53%	58.37%
Tasa de ocupación (ocupados/PET)	59.66%	39.93%	50.32%	57.29%	38.84%	47.98%
Relación de dependencia	77.64%	80.88%	79.17%	66.71%	64.03%	65.36%

Fuente: VIII Censo Nacional de Población y Vivienda. ONE, 2002.

**Tabla 23**

República Dominicana  
Número de personas ocupadas y cesantes, según rama de actividad, 2002.

Rama de actividad	Hombres	Mujeres	Total Pedernales		Total país %
			Absoluto	%	
Agricultura, pesca y Industria y minería	1.038	289	1327	15.81	5.21
	217	40	257	3.06	9.71
Servicios financieros e Transporte y activida- des relacionadas	19	12	31	0.37	1.13
	164	4	168	2	3.34
Comercio y hostelería	557	286	843	10.04	16.18
Servicio doméstico	65	138	203	2.42	3.82
Resto servicios y Construcción	751	492	1243	14.81	15.31
	133	6	139	1.66	4.07
No declarada	2340	1842	4182	49.83	41.24
<b>Total</b>	5284	3109	8393	100	100

Fuente: VIII Censo Nacional de Población y Vivienda. ONE, 2002.

**Tabla 24**

República Dominicana

Indicadores de actividad de zonas francas de la provincia Pedernales 2007.

Indicadores	2007
Número de empresas	1
Número de empleados/as	375
Salario medio semanal (operario) en RD\$	1000
Salario medio semanal (técnico) en RD\$	2220
Valor de las exportaciones FOB* (en millones US\$)**	2.2
Inversión acumulada (en US\$)**	600000
Superficie naves construidas (en m²)	60000
Superficie naves ocupadas (en m²)	60000
Exportaciones 2003-2007 (en millones US\$)	13.51

\* Free on Board. Fuente: Consejo Nacional de Zonas Francas de Exportación. Boletín Estadístico 2007.



## Actividad económica

**Tabla 25**

República Dominicana

Ingresos de los municipios de Pedernales, según fuente de ingreso, 2005.

Ingresos municipales	RD\$
Bienes municipales	925419
Licencias, impuestos y permisos	258327
Servicios municipales productivos	101175
Ingresos eventuales	5500
Subsidios del Estado	26763927
Ingresos extraordinarios	1677000
<b>Total</b>	<b>29731348</b>

Fuente: Finanzas Públicas Municipales. Ingresos y Egresos 2005. ONE, 2006.

**Tabla 26**

República Dominicana

Egresos de los municipios de Pedernales, según tipo de gasto, 2005.

Egresos municipales	RD\$
Servicios públicos municipales	3609160
Gastos de administración	13338301
Compra y mantenimiento de propiedad y equipo	1150805
Contribuciones	346196
Deuda municipal	0
Otros egresos	4791732
<b>Total</b>	<b>23236194</b>

Fuente: Finanzas Públicas Municipales. Ingresos y Egresos 2005. ONE, 2006.

**Tabla 27**

República Dominicana

Valor de impuestos recaudados en la provincia Pedernales, 2003-2007.

Año	Pedernales	Total país*
2003	0.63	43307.49
2004	0.53	61156.86
2005	0.9	82219.72
2006	2.59	110622.12
2007	0.82	147260.79

\* El ingreso total del país incluye los impuestos recaudados en la Oficina de Grandes Contribuyentes que tiene ámbito nacional. Fuente: Dirección General de Impuestos Internos (DGII)



## Participación política

**Tabla 28**

República Dominicana

Porcentaje de la población que tiene acta o certificado de nacimiento, y porcentaje que tiene cédula electoral, 2007.

Documentación	Pedernales	Total país
Acta o certificado de nacimiento	85.1	94.2
Cédula de identidad	82.6	87.8

Fuente: ENDESA 2007

**Tabla 29**

República Dominicana

Participación electoral elecciones presidenciales, 2008.

Electores	Pedernales	Total país
Electores inscritos	16131	5764387
Votos emitidos	11202	4113644
Porcentaje de participación	69.44	71.36

Fuente: Junta Central Electoral

**Tabla 30**

República Dominicana

Participación electoral elecciones municipales, 2006.

Municipios	Electores inscritos	Votos emitidos	Porcentaje de participación
<b>Pedernales</b>	10177	6727	66.1
<b>Oviedo</b>	6631	4500	67.86
<b>Total</b>	<b>16808</b>	<b>11227</b>	<b>66.8</b>

Fuente: Junta Central Electoral.

**Gráfico 7.**

Cargos electos (síndicos, regidores y suplentes) en las elecciones municipales del 2006, por sexo, según municipio

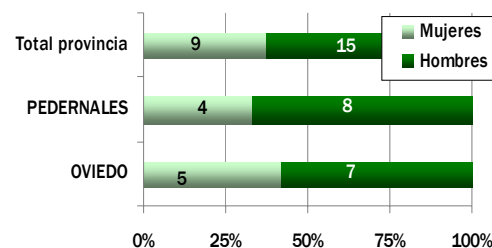

Fuente: Junta Central Electoral.

El Informe de Desarrollo Humano del PNUD recoge información elaborada por Vargas (2006) sobre el número de protestas por año desde 1997 hasta el 2006. El número de protestas es un indicador indirecto del grado de participación política diferente de la participación electoral. De un total de 1,280 protestas registradas en el país, ninguna había tenido lugar en Pedernales. Sólo Elías Piña y San José de Ocoa comparten con Pedernales esta situación.



# Educación

**Tabla 31**

República Dominicana

Población mayor de 3 y más años, por sexo según nivel de instrucción, 2002

Nivel de instrucción	Población de 3 y más años			Pedernales %	Total país
	Hombres	Mujeres	Total		
Ninguno	120	97	217	1.12	1.15
Preescolar/ inicial	315	340	655	3.37	3.94
Primario/ básico	5508	4716	10224	52.67	48.66
Secundario/ medio	1451	1617	3068	15.8	21.62
Universitario	286	348	634	3.27	9.8
Especialidad	21	13	34	0.18	0.55
Maestría	8	6	14	0.07	0.33
Doctorado	8	4	12	0.06	0.14
No sabe	70	28	98	0.5	0.59
Nunca asistió a la escuela	2430	2026	4456	22.95	13.21
<b>Total</b>	<b>10217</b>	<b>9195</b>	<b>19412</b>	<b>100</b>	<b>100</b>

\* El valor incluye a las personas entre 3 y 5 años de edad, población que no tiene aún la edad de escolarización obligatoria. Fuentes: VIII Censo Nacional de Población y Vivienda. ONE, 2002.

**Menos del 5% de la población Pedernales tiene estudios universitarios o de especialización superior. Esto sitúa a la provincia muy por debajo de la media nacional, establecida, según el Censo del año 2002, ligeramente por encima del 10%**

**Tabla 32**

República Dominicana

Alumnos matriculados al inicio del curso escolar en la provincia de Pedernales, por sexo, según municipio, 2006-2007.

Municipios y distritos municipales	Hombres	Mujeres	Total
Juancho (D.M.)	966	900	1866
Oviedo	539	478	1017
Pedernales	2289	2255	4544
<b>Total</b>	<b>3794</b>	<b>3633</b>	<b>7427</b>

Fuente: Estadísticas educativas 2006-2007. Secretaría de Estado de Educación (SEE)

**Tabla 33**

República Dominicana

Alumnos matriculados al inicio del curso escolar en la provincia Pedernales, por sexo, según el tipo de centro, 2006-2007.

Tipo de centro		Pedernales		% Total país
		Absoluto	%	
Público	Mujeres	3531	47.54	38.59
	Hombres	3699	49.8	38.65
	<b>Total</b>	<b>7230</b>	<b>97.35</b>	<b>77.24</b>
Privado	Mujeres	102	1.37	10.6
	Hombres	95	1.28	10.13
	<b>Total</b>	<b>197</b>	<b>2.65</b>	<b>20.73</b>
Semioficial	Mujeres	0	0	1.09
	Hombres	0	0	0.94
	<b>Total</b>	<b>0</b>	<b>0</b>	<b>2.03</b>

Fuente: Estadísticas educativas 2006-2007. Secretaría de Estado de Educación (SEE)

**Tabla 34**

República Dominicana

Aulas y planteles escolares existentes y necesarios\*, 2005-2006.

Aulas y planteles	Pedernales	Total país
Aulas existentes	119	51768
Planteles existentes	22	7459
Aulas adicionales necesarias para el número de Planteles adicionales necesarios para el número de estudiantes actuales	98	11229
	14	1604

\* Aulas y planteles necesarios para evitar el hacinamiento. Fuente: Informe de Desarrollo Humano PNUD 2008 en base a datos de la Secretaría de Estado de

**Tabla 35**

República Dominicana

Nivel de estudios de los docentes, 2005-2006.

Nivel de estudios obtenido	Pedernales	Total país
Bachiller	3.1	2.3
Sin título	1.7	1.8
Estudiante de pedagogía	4.2	7.9
Maestro normal	6.3	6.3
Profesorado o técnico	51.2	24.8
Licenciado	28.2	49.9
Posgrado	1	4
Maestría	4.2	2.1
Doctorado	0	0.2
Habilitación docente	0	0.6
Cantidad total de profesores	287	99,679
Años de experiencia docente promedio	12.4	11.9

Fuente: Informe de Desarrollo Humano PNUD 2008, en base a datos de la Secretaría de Estado de Educación (SEE).

**Tabla 36**

República Dominicana

Indicadores de calidad educativa, 2005-2006.

Indicadores de calidad educativa	Pedernales	Total país
% de estudiantes que no son repitentes	95.4	94.7
% de docentes con licenciatura o superior	33.4	56.8
Número de alumnos por clase	30.5	26.7

Fuente: Informe de Desarrollo Humano PNUD 2008 en base a datos de la Secretaría de Estado de Educación (SEE).

## Discapacidad

**Tabla 37**

República Dominicana

Número de personas discapacitadas, por tipo de discapacidad, 2002.

Tipo de discapacidad	Personas
Es ciego/a de un ojo	85
Es ciego/a de los dos ojos	39
Es sordo/a	65
Es mudo/a	51
Perdió o tiene limitación para mover los brazos	154
Perdió o tiene limitación para mover las piernas	160
Deficiencia mental	70
Tiene otra limitación	505

Fuente: VIII Censo Nacional de Población y Vivienda. ONE 2002 .

**El 4.9% de la población de la provincia Pedernales vive con algún tipo de discapacidad. A nivel nacional, este porcentaje se sitúa en el 4.2%**

# Salud

**Tabla 38**

República Dominicana  
Indicadores de actividad sanitaria. Servicios sanitarios prestados en Pedernales.

Servicios sanitarios	Número de servicios SES-	
	PAS	Número de servicios IDSS
Camas	23	0
Consultas	7159	1316
Emergencias	14031	20
Partos	189	0
Cesáreas	10	0

Fuente: Departamento de Estadísticas. Secretaría de Estado de Salud Pública y Asistencia Social (SESPAS)

**Tabla 39**

República Dominicana  
Indicadores de actividad sanitaria. Servicios sanitarios prestados en Pedernales, 2007.

Instalaciones sanitarias	Establecimientos
Hospitales regionales	0
Hospitales provinciales	1
Hospitales municipales	0
Clínicas urbanas y rurales	4
Subcentros y centros sanitarios	0
Dispensarios y consultorios	1
<b>Total</b>	<b>6</b>

Fuente: Departamento de Estadísticas. Secretaría de Estado de Salud Pública y Asistencia Social (SESPAS)

**Tabla 40**

República Dominicana  
Vacunación infantil en los niños y niñas entre 18 y 29 meses, 2007.

Vacunación infantil	Pedernales	Total país
Porcentaje de niños con tarjeta de vacunación	58.1	62
Porcentaje de niños con vacunación completa	38.6	52.9
Porcentaje de niños sin ninguna vacuna	12	4.7

Fuente: ENDESA 2007.

**Tabla 41**

República Dominicana  
Porcentaje de niños menores de 5 años según síntomas mostrados en las dos semanas anteriores a la encuesta, 2007.

Prevalencia de síntomas	Pedernales	Total país
Porcentaje de niños con síntomas de infección respiratoria aguda (IRA)	15.5	7.1
Porcentaje de niños con fiebre	31.7	20.9
Porcentaje de niños con diarrea	20.8	14.7
Porcentaje de niños a los que se les ha detectado tuberculosis	0.5	0.5

Fuente: ENDESA 2007

**Tabla 42**

República Dominicana  
Muertes accidentales y violentas, 2007.

Tipo de suceso	Pedernales	Total país
Suicidios	2	514
Muertos en accidente de tránsito	2	1,747
Homicidios*	4	1,920
Feminicidios	0	172

\* Incluye los feminicidios. Fuentes: ONE, Compendio de Muertes accidentales y violentas 2003 — 2007.

# Pobreza

**Gráfico 8.**

Desigualdad (medida por el coeficiente de desigualdad de Gini) por provincia\*. 2002-2004

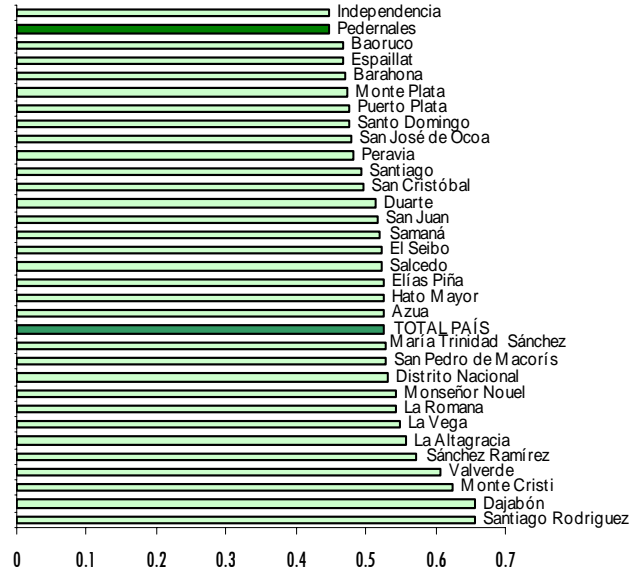

Fuente: Informe sobre la pobreza en la República Dominicana, 2006

\*El coeficiente de desigualdad de Gini mide el grado de desigualdad del ingreso entre las personas u hogares. Un coeficiente más alto implica una mayor desigualdad.

**Gráfico 9.**

Distribución porcentual de las personas residentes en Pedernales, según el nivel de pobreza. Año



Fuente: Censo 2002 y Focalización de la Pobreza en

**Tabla 43**

República Dominicana

Estimados de prevalencia de desnutrición en niños/as de 6 a 59 meses de edad, por municipios y distritos municipales, 2002.

Municipios y distritos municipales	Desnutrición crónica (baja talla para la edad) Casos por cada 100 niños	Número de niños crónicamente desnutridos
Pedernales	14.1	227
Oviedo	12.5	55
Juancho (DM)	21.66	109
<b>Total provincial</b>	<b>15.32</b>	<b>391</b>
<b>Total nacional</b>	<b>10.1</b>	-

Fuente: Atlas del hambre y la desnutrición en la República Dominicana 2007. Programa Mundial de Alimentos.

Porcentaje de hogares pobres en la República Dominicana. Año 2002.

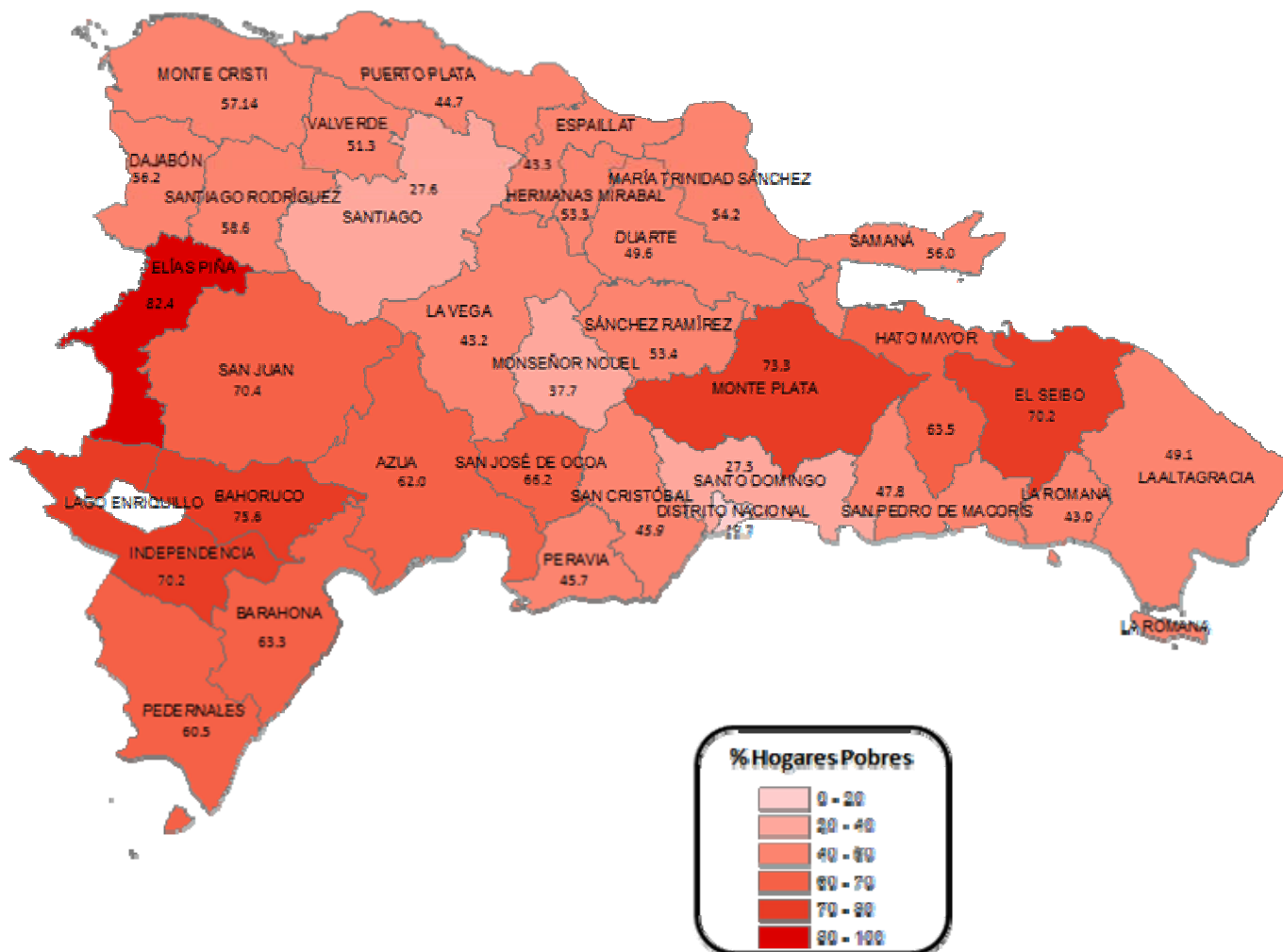

Fuente: Focalización de la Pobreza en República Dominicana 2005

El 60.5% de los hogares de la provincia Pedernales se consideran hogares pobres si aplicamos un índice que considera la calidad de la vivienda, el capital humano, la presencia de servicios básicos y la capacidad de sustento familiar.

Tabla 44

República Dominicana  
Número de hogares pobres por municipio, 2002.

Municipio	Hogares pobres*	
	Absoluto	%
<b>Pedernales</b>	1921	61
<b>Oviedo</b>	537	55.8
<b>Juancho (DM)</b>	529	64.4
<b>Total</b>	<b>2987</b>	<b>60.5</b>

\* Incluye la pobreza extrema. Fuente: Focalización de la Pobreza en República Dominicana 2005. Datos y división territorial del año 2002.

Tabla 45

República Dominicana  
Número de hogares en pobreza extrema por municipio, 2002.

Municipios	Hogares en pobreza extrema	
	Absoluto	%
Pedernales	876	27.8
Oviedo	251	26.1
Juancho (DM)	195	23.8
<b>Total</b>	<b>1,322</b>	<b>26.8</b>

Fuente: Focalización de la Pobreza en República Dominicana 2005. Datos y división territorial del año 2002.

## Medio Ambiente

**Tabla 46**

República Dominicana  
Porcentaje de territorio provincial dedicado a cada tipo de uso o cobertura, 2003.

Tipo de uso del suelo	Pedernales	Total país
Agricultura	13.5	38.4
Bosques	49.4	33.4
Escasa vegetación	6.3	1.1
Humedales	1.1	0.9
Matorrales	26.1	16.1
Pasto	3.1	7.9
Presas	0	0.2
Zona poblada	0.1	1.6
Sin datos	0.5	0.4

Fuente: Informe de Desarrollo Humano - PNUD 2008 / Secretaría de Estado de Medio Ambiente y Recursos Naturales (SEMARN).

**Tabla 47**

República Dominicana  
Distribución de territorio boscoso por tipo de bosque, 2003.

Tipo de bosque	Pedernales	Total país
Bosque conífero abierto	13.1	66.1
Bosque de humedales de agua dulce (drago)	0	0.1
Bosque latifoliado húmedo	2.3	9.3
Bosque latifoliado nublado	1.7	4.3
Bosque latifoliado semihúmedo	0.9	4.3
Bosque seco	31.4	9.3
<b>Total bosques</b>	<b>49.4</b>	<b>33.4</b>

Fuente: Informe de Desarrollo Humano - PNUD 2008 / Secretaría de Estado de Medio Ambiente y Recursos Naturales (SEMARN).

**Tabla 48**

República Dominicana  
Áreas protegidas de la provincia Pedernales, 2003.

Áreas protegidas	Pedernales
% del territorio provincial correspondiente a áreas protegidas	68.14
% del territorio nacional protegido correspondiente a la provincia	13.5
% del territorio boscoso nacional correspondiente a la provincia	6.1

Fuente: Informe de Desarrollo Humano - PNUD 2008 / Secretaría de Estado de Medio Ambiente y Recursos Naturales (SEMARN).

**Tabla 49**

República Dominicana  
Número de hogares según el sistema de eliminación de basura por municipio, 2002.

Eliminación de basura	Hogares Pedernales		Total país %
	Absoluto	%	
La recoge el ayuntamiento	2,542	51.4	55.8
La recogen empresas privadas	8	0.2	3.68
La queman	1,432	29	23.66
La tiran en el patio o solar	556	11.2	5.39
La tiran en un vertedero	239	4.8	5.98
La tiran en un río o cañada	105	2.1	3.71
Otro	61	1.2	1.78
<b>Total*</b>	<b>4,943</b>	<b>100</b>	<b>100</b>

\* El total no incluye 5 hogares colectivos. Fuente: VIII Censo Nacional de Población y Vivienda. ONE, 2002

**Tabla 50**

República Dominicana  
Número de viviendas ocupadas en Pedernales afectadas por contaminación, según tipo de contaminación, 2002.

Tipo de contaminación	Viviendas
Aguas estancadas	616
Basura	777
Contaminación Cañadas	147
Ruido de vehículos	1179
Pocilgas	621
Humo	17
Ruido de fábricas	57
Desechos de fábricas	17
Ruido de plantas	71
Envasadoras de gas	3
Bombas de gasolina	51
Música alta	353

Fuente: VIII Censo Nacional de Población y Vivienda. ONE, 2002.

El 58.6% de las viviendas de la provincia Pedernales se encuentra afectado por algún tipo de contaminación.

Las fuentes de contaminación que afectan a un mayor número de viviendas de la provincia, según sus propios moradores, son el ruido de vehículos, la basura, las pocilgas y las aguas estancadas.

## Nuevas tecnologías

**Tabla 51**

República Dominicana  
Porcentaje de hogares con acceso a diversos bienes y servicios de comunicación, 2007.

Bienes y servicios de comunicación	Pedernales	Total país
Teléfono celular	49.1	68.8
Teléfono residencial	8.3	26.5
Computadora	7	12.5
Internet	1	5.7
Telecable	28.2	26.3
Vídeo	8.3	24
Televisión	62	83

Fuente: ENDESA 2007.

**Tabla 52**

República Dominicana  
Beneficiarios potenciales de los nuevos Centros de Acceso Público a las Nuevas Tecnologías (CAPT).

Centros de acceso público a las TIC	Pedernales	Total país
Total CAPT	5	535
CAPT por cada 10,000 habitantes	5.1	2.1

Fuente: Informe de Desarrollo Humano - PNUD 2008 y CNSIC.

**Tabla 53**

República Dominicana  
Porcentaje de la población que vive en municipios con Dial Up o ADSL, disponibles para conexión a Internet.

Tipo de conexión	Pedernales	Total país
Dial Up	54.1	88.9
ADSL	54.1	70.8

Fuente: Informe de Desarrollo Humano - PNUD 2008 en base a E-Dominicana.

## Objetivos del Milenio

**Tabla 54.**  
República Dominicana  
Indicadores\* de seguimiento de los Objetivos de Desarrollo del Milenio.

Objetivos y metas	Indicador*	Pedernales	Total nacional
<b>OBJETIVO 1. Erradicar la pobreza extrema y el hambre</b> <i>Fuente: ENDESA 2007</i>	<b>4</b> Prevalencia de niños menores de 5 años de peso inferior a lo normal (bajo peso para la edad) (casos por cada 100 niños)	6.8	3.1
<b>OBJETIVO 2. Lograr la educación primaria universal</b> <i>Fuente: ENHOGAR 2005 (ind. 7 y 8) y ENDESA 2007 (ind. 6)</i>	<b>6</b> Tasa neta de asistencia escolar para la educación primaria	87.2	89.1
	<b>7</b> Porcentaje de población de 15 a 19 años que tiene primaria completa o estudios adicionales	39.69	63.48
	<b>8</b> Porcentaje de población de 15 a 24 años que sabe leer y escribir	87.98	95.93
<b>OBJETIVO 3: Promover la equidad de género</b> <i>Fuente: SEE, matriculados curso 2005-2006 (ind. 9a y 9b) Censo 2002 (ind. 10 y 11) y IDH-PNUD 2008 (ind. 12)</i>	<b>9a</b> Relación entre niñas y niños en educación primaria	0.89	0.94
	<b>9b</b> Relación entre mujeres y hombres en educación secundaria	1.18	1.23
	<b>10</b> Relación entre la tasa de alfabetismo de mujeres y hombres entre 15 y 24 años	1.13	1.03
	<b>11</b> Proporción de mujeres entre los empleados remunerados en el sector no agrícola	33.49	37.10
	<b>12</b> Proporción de mujeres entre el total de las y los regidores elegidos en los ayuntamientos de la provincia en las elecciones municipales 2006	50.0	26.9
<b>OBJETIVO 4: Reducir la tasa de mortalidad infantil</b> <i>Fuentes: ENHOGAR 2005 (ind. 15), y ENDESA 2007 (ind. 13 y 14)</i>	<b>13</b> Tasa de mortalidad en la niñez (probabilidad de morir antes de cumplir los 5 años)	38	36
	<b>14</b> Tasa de mortalidad infantil (probabilidad de morir en el primer año de vida)	32	32
	<b>15</b> Porcentaje de niños de 1 año vacunados contra el sarampión	87.54	92.90
<b>OBJETIVO 5: Mejorar la salud materna.</b> <i>Fuente: ENDESA 2007</i>	<b>17</b> Proporción de partos atendidos por personal sanitario especializado	86.3	97.8
<b>OBJETIVO 6: Combatir el VIH-SIDA, el paludismo y otras enfermedades</b> <i>Fuentes: ENDESA 2007 (ind. 19, 19a, 19b y 19c); Dirección General de Información y Estadísticas de Salud. Anuario Estadístico 2004 (ind. 23)</i>	<b>19</b> Porcentaje de mujeres entre 15 y 49 años, casadas o en unión, que usan condón como método anticonceptivo, sobre el total de mujeres de su edad y condición que usan métodos anticonceptivos	1.82	2.61
	<b>19a</b> Porcentaje de hombres de 15 a 24 años que declaran haber utilizado un preservativo durante una relación sexual con un compañero sexual ocasional en los últimos 12 meses	77.1	70.0
	<b>19a</b> Porcentaje de mujeres de 15 a 24 años que declaran haber utilizado un preservativo durante una relación sexual con un compañero sexual ocasional en los últimos 12 meses	57.8	43.9
	<b>19b</b> Porcentaje de los hombres entre 15 y 24 años con un buen conocimiento general del VIH - SIDA	29.3	33.7
	<b>19b</b> Porcentaje de las mujeres entre 15 y 24 años con un buen conocimiento general del VIH - SIDA	40.8	40.8
	<b>19c</b> Porcentaje de mujeres entre 15 y 49 años casadas o en unión, que utilizan algún método anticonceptivo sobre el total de mujeres de su edad y condición	60.3	72.9
	<b>23</b> Tasa de morbilidad de la tuberculosis (casos por 100,000)	41	54
	<b>25</b> Proporción de la superficie de las tierras cubiertas por bosques	49.4	33.4
<b>OBJETIVO 7: Sostenibilidad medioambiental</b> <i>Fuente: ENHOGAR 2005 (ind. 29, 30 y 31) e IDH-PNUD 2008 según SEMARN - datos 2006 - (Ind. 25)</i>	<b>29</b> Porcentaje de la población que vive en hogares que usan combustibles sólidos para cocinar	44.68	13.93
	<b>30</b> Porcentaje de la población que vive en hogares que usan una fuente de agua mejorada	64.59	78.30
	<b>31</b> Porcentaje de la población que vive en hogares con saneamiento mejorado	72.91	82.39
<b>OBJETIVO 8: Fomentar una asociación mundial para el desarrollo</b>  – Garantizar el acceso al empleo de la población joven de los países en desarrollo – Facilitar el acceso a las nuevas tecnologías <i>Fuentes: ENDESA 2007 (ind. 47, 48a y 48b) IDH-PNUD 2008 con datos al 2006 (ind. 48b); y Censo 2002 (ind. 45a, 45b y 45c)</i>	<b>45a</b> Tasa de desempleo de los jóvenes entre 15 y 24 años: hombres (casos por cada 100)	15.69	17.58
	<b>45b</b> Tasa de desempleo de los jóvenes entre 15 y 24 años: mujeres (casos por cada 100)	29.80	26.69
	<b>45c</b> Tasa de desempleo de los jóvenes entre 15 y 24 años (casos por cada 100)	21.22	21.50
	<b>47</b> Número de líneas de teléfono residencial por cada 100 habitantes	1.95	10.27
	<b>47</b> Número de líneas de teléfono celular por cada 100 habitantes	10.6	37.96
	<b>48a</b> Porcentaje de hogares que tienen computadora	7.0	12.5
	<b>48b</b> Cuentas de Internet por cada 100 habitantes	0.10	1.29
	<b>48b</b> Porcentaje de hogares que tienen Internet	1.0	5.7

\* Las estimaciones a nivel de provincia que arrojan las encuestas aquí utilizadas (ENHOGAR, ENDESA) presentan un margen de error significativo. Deben considerarse estos datos como meramente orientativos de la posición relativa de cada provincia en el conjunto nacional. Algunos de los indicadores utilizados en esta tabla son una adaptación de la ONE de los indicadores elaborados por las Naciones Unidas. En algunos casos, a falta de información más precisa, se presentan dos formas complementarias de cálculo aproximado del mismo indicador. Algunos indicadores aparecen desagregados según diversas variables (sexo, nivel de estudios, etc.), lo que se indica con una letra adicional al número que identifica el indicador.

## Cartografía temática

Tasa de desempleo en los distritos municipales y municipios de la provincia Pedernales, según datos del Censo del 2002.

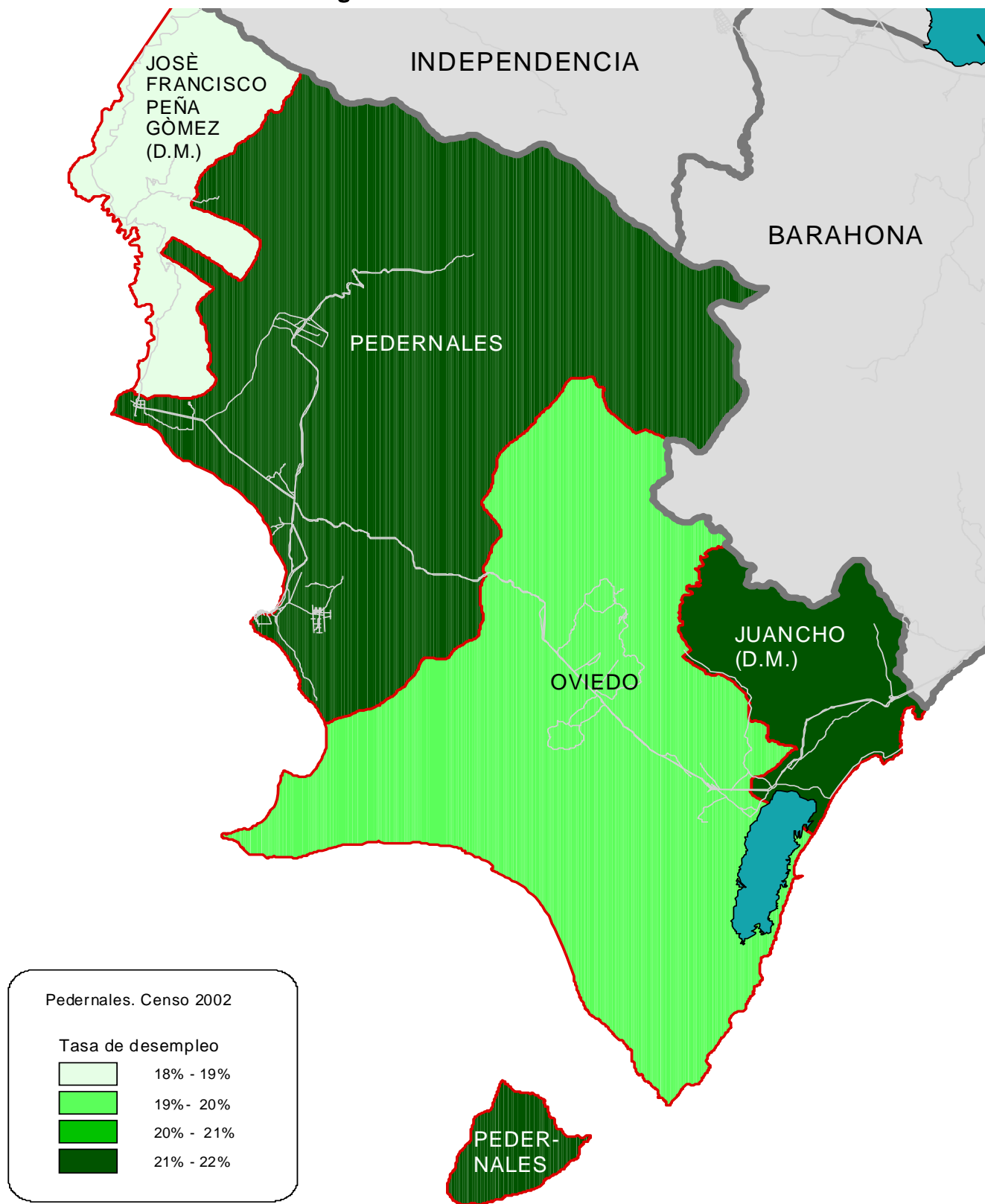

**Porcentaje de la población con nivel de estudios por encima de educación primaria, de la provincia Pedernales, por municipios y distritos municipales, según datos del Censo 2002.**

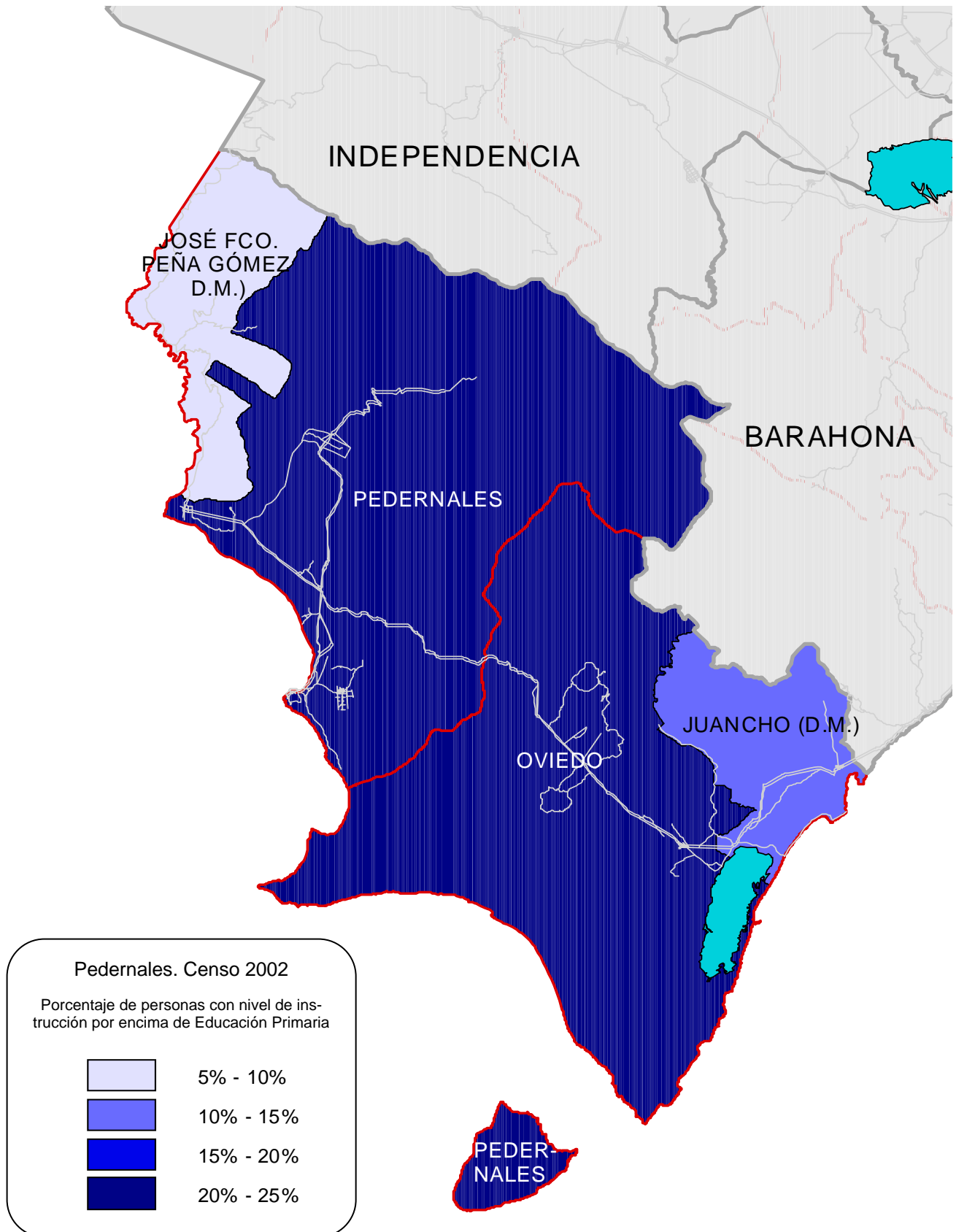

**Distribución de la población de los distritos municipales y municipios de la provincia Pedernales, por grupos socioeconómicos, según datos del Censo 2002**

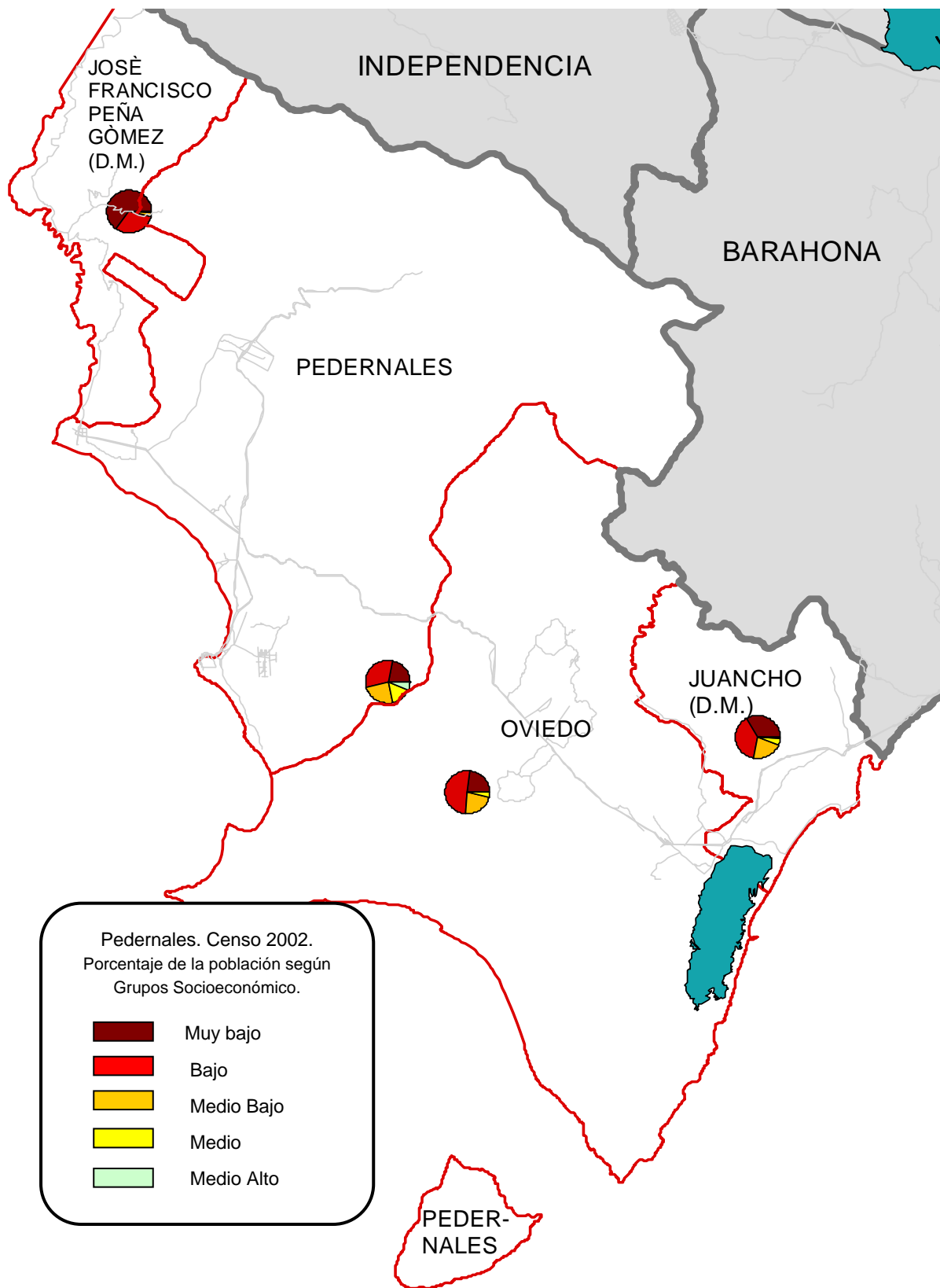



# Peravia en cifras

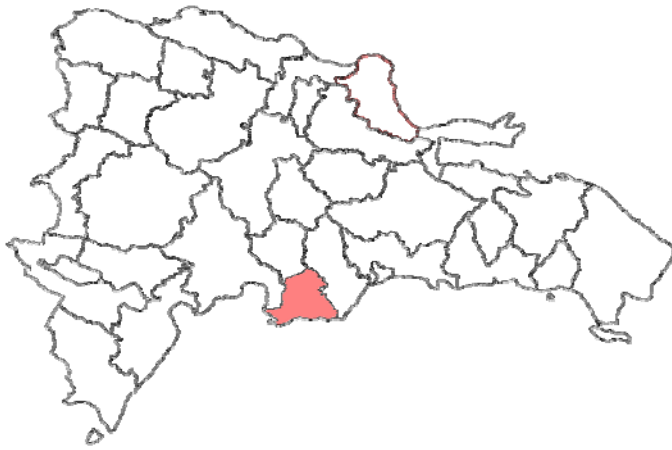

## Contenido

- Características geográficas y demográficas
- Características de viviendas y hogares
- Datos socioeconómicos
- Participación política
- Educación y salud
- Pobreza
- Medio Ambiente
- Nuevas tecnologías
- Objetivos del milenio
- Cartografía temática





# Peravia

## Características geográficas



La provincia Peravia forma parte de la región Valdesia y cuenta con una superficie de 785.08 km<sup>2</sup>; es la cuarta más pequeña en tamaño de toda la República. Está limitada al norte por la provincia San José de Ocoa y parte de San Cristóbal, al este por la provincia San Cristóbal, al sur por el mar Caribe, y al oeste por la provincia Azua.

La provincia está constituida por **2 municipios**, Baní y Nizao; y contiene **11 distritos municipales**, Matanzas, Villa Fundación, Sabana Buey, Paya, Villa Sombrero, El Carretón, Catalina, El Limonal, Las Barías, Pizarrete y Santana.

## Características demográficas

**Tabla 1**

República Dominicana  
Población por sexo, según zona de residencia, 2002.

Zona de residencia	Hombres	Mujeres	Total
Urbana	44706	46195	90901
Rural	39685	39279	78964
Total	84391	85474	169865
<b>% Total</b>	<b>49.68</b>	<b>50.32</b>	<b>100</b>

Fuente: VIII Censo Nacional de Población y Vivienda. ONE, 2002

**Gráfico 1.**

**Población por zona de residencia. Año 2002.**

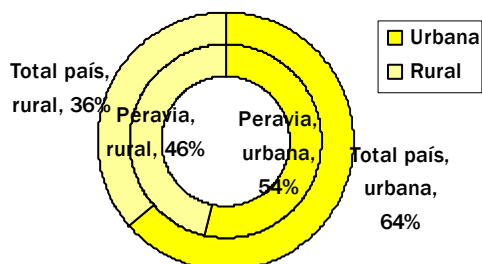

Fuente: VIII Censo Nacional de Población y Vivienda. ONE, 2002.

Según el Censo de Población y vivienda del 2002 la provincia Peravia contaba entonces con un total de 169,865 habitantes. Según la estimación de la ONE para el año 2007 los habitantes de Peravia suman 190,917 personas; esta población supone una densidad de 243.18 h/km<sup>2</sup>.

**Gráfico 2.**  
**Población 2002 de Peravia, según Censo 2002 y población 2007 según proyección\* de la ONE por sexo.**

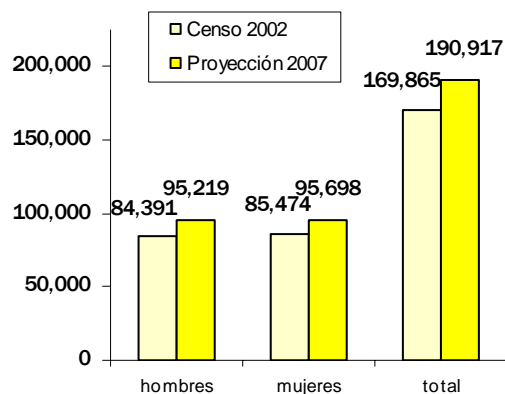

Las proyecciones provinciales de población realizadas por la ONE están siendo actualmente sometidas a revisión a partir de las nuevas fuentes de información disponibles. Fuente: Censo 2002 y Proyecciones de Población ONE.

**Tabla 2**

República Dominicana  
Población según municipios\* y distritos municipales, 2002.

Municipios y distritos	Población Censo 2002	
	Total	Menores de 5 años
Baní	87941	10097
Matanzas (D.M.).	14783	1840
Villa Fundación (D.M.).	8550	1029
Sabana Buey (D.M.).	2217	187
Paya (D.M.).	13090	1555
Villa Sombrero (D.M.).	6251	695
El Carretón (D.M.).	5217	691
Catalina (D.M.).	1837	280
El Limonal (D.M.).	4759	546
Las Barías(D.M.).	2368	238
Nizao	11675	1415
Pizarrete (D.M.).	4751	651
Santana (D.M.).	6426	880
<b>Total provincial</b>	<b>169865</b>	<b>20104</b>

\* La población del municipio presentada en la tabla no incluye la población de los distritos municipales dependientes del municipio, que se desglosa aparte. Fuente: ONE 2008. Población 2002, según la distribución territorial vigente en el 2008.

El índice de masculinidad calculado para la población de la provincia Peravia en el 2007 es de 99.5 hombres por cada 100 mujeres. Dicha cifra está levemente por debajo del índice de masculinidad nacional calculado para el 2007 en 100 hombres por cada 100 mujeres.

### Edad promedio

La edad promedio en la provincia Peravia es de 23.39 años, según el Censo del año 2002.

### Pirámides de población

**Gráfico 3.**  
Pirámide de población de la provincia Peravia.  
Censo 1981.

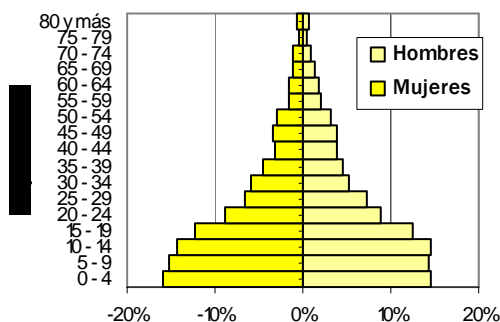

**Gráfico 4.**  
Pirámide de población de la provincia Peravia.  
Censo 2002.

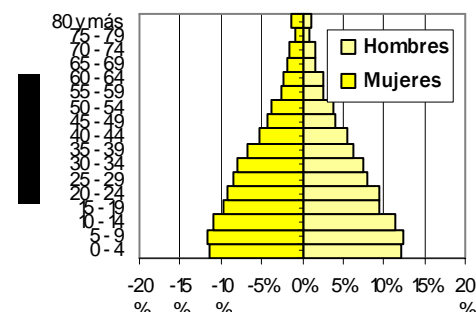

La provincia Peravia incluía, en el año 1981, la provincia de San José de Ocoa. La pirámide que se presenta se ha elaborado a partir de una muestra del 10% del Censo del año 81. Por tanto las comparaciones entre ambas pirámides deben hacerse de forma prudente. Se observan, no obstante, diferencias significativas en la estructura por sexo y edad de la población. Se aprecia la reducción del peso poblacional de los menores de 15 años que, en 1981 eran el 44.4% de la población y en el 2002 sólo el 34.9%. Es notable el incremento del peso de la población de edad intermedia (entre los 30 y 50 años de edad), y de las personas de edad avanzada (de 65 años en adelante).

## Indicadores demográficos (1)

### Fecundidad

Los indicadores de fecundidad muestran valores muy semejantes a los del conjunto del país. Los indicadores de mortalidad muestran valores más altos, excepto en lo relativo a la mortalidad neonatal.

**Tabla 3**  
República Dominicana  
Indicadores de fecundidad.

Indicadores	Peravia	Total país
Tasa global de fecundidad *	2.7	2.4
Paridez media (hijos por mujer de 15 años y más)	2.68	2.93
Relación niños-mujer (niños por mujer en edad fértil)	455.9	435.8

\* La tasa corresponde al período 2005-2007. Fuentes: ENDESA 2007 para la Tasa, y Censo 2002.

### Mortalidad

**Tabla 4**  
República Dominicana  
Indicadores de mortalidad infantil.

Indicadores*	Peravia	Total país
Tasa de mortalidad infantil (hasta un año)	38	32
Tasa de mortalidad neonatal (hasta un mes)	22	23
Tasa de mortalidad en la niñez (hasta los 5 años)	45	36

\* Las tasas están calculadas en tantos por mil y para los 10 años anteriores a la encuesta, excepto para el total nacional, que está calculada para los cinco años anteriores. Fuente: ENDESA 2007.

(1). Las tasas de mortalidad y fecundidad deben valorarse de forma prudente. Dadas las limitaciones muestrales de la ENDESA 2007 los datos son útiles básicamente de forma comparativa que es precisamente como se presentan aquí.

### Saldo migratorio. Migraciones internas

El saldo migratorio se calcula restando a los inmigrantes recibidos en la provincia, los emigrantes que han partido hacia otras provincias. Tomando como indicador el dato del Censo 2002 referido a los residentes en Peravia no nacidos en la provincia, los resultados son:

Inmigrantes a Peravia: 23,081

El saldo migratorio es negativo en 11,957 personas, lo que supone el 7% del total de la población residente en la provincia en el 2002.

El saldo migratorio correspondiente al período 1997-2002 es cambio levemente positivo para Peravia en 545 personas, de las cuales 66 son mujeres.

**Tabla 5**  
República Dominicana  
Población por sexo, según condición migratoria, 2002.

Condición migratoria	Hombres		Mujeres		Total Peravia		Total país %
	Absoluto	%	Absoluto	%	Absoluto	%	
Nacidos en el municipio de residencia	65508	77.62	66295	77.56	131803	77.59	68.53
Nacidos en otro municipio	12783	15.15	14070	16.46	26853	15.81	23.91
Nacidos en el extranjero	1109	1.31	591	0.69	1700	1	1.12
No declarado	4991	5.91	4518	5.29	9509	5.6	6.44
<b>Total</b>	<b>84391</b>	<b>100</b>	<b>85474</b>	<b>100</b>	<b>169865</b>	<b>100</b>	<b>100</b>

Fuente: VIII Censo Nacional de Población y Vivienda. ONE, 2002.

## Estadísticas vitales

**Tabla 6**

República Dominicana  
Nacimientos registrados por año de registro, 2003-2007.

Año	Nacimientos
2003	4585
2004	4188
2005	3729
2006	3286
2007	3862

Fuente: Estadísticas Vitales 2001-2007. ONE 2008.

**Tabla 7**

República Dominicana  
Defunciones registradas por año de registro, 2003-2007.

Año	Defunciones
2003	397
2004	429
2005	371
2006	471
2007	614

**Tabla 8**

República Dominicana  
Matrimonios registrados en la provincia Peravia por tipo de matrimonio, según año de registro, 2003-2007.

Año	Matrimonios		
	Civil	Canónico	Total
2003	26	560	586
2004	24	532	556
2005	36	660	696
2006	17	569	586
2007	33	594	627

Fuente: Estadísticas Vitales 2001-2007. ONE 2008.

**El 21.39% de los nacimientos ocurridos de madres residentes en Peravia en el año 2003 eran hijos de madres menores de 20 años. Los nacimientos registrados tardíamente en el 2005 supusieron el 44.9% del total de los registrados en ese año.**

**Tabla 9**

República Dominicana  
Nacidos de madres residentes en la provincia Peravia por grupo de edad de la madre al momento de nacimiento, según año de nacimiento, 2003-2007.

Grupos de edad	Nacimientos por año de nacimiento				
	2003	2004	2005	2006	2007
Menor de 15 años	23	14	22	16	7
15-19	637	427	448	341	192
20-24	1047	846	892	722	590
25-29	713	608	632	577	464
30-34	361	334	350	309	249
35-39	122	90	104	126	94
40-44	22	24	14	18	19
45-49	5	4	4	4	2
50 años y más	2	2	2	3	1
No especificado	153	271	253	216	172
<b>Total</b>	<b>3085</b>	<b>2620</b>	<b>2721</b>	<b>2332</b>	<b>1790</b>

Fuente: Estadísticas Vitales 2001-2007. ONE 2008.

**Tabla 10**

República Dominicana  
Divorcios registrados en la provincia Peravia, según año de registro, 2003-2007.

Año de registro	Total de divorcios registrados
2003	212
2004	255
2005	271
2006	244
2007	205

Fuente: Estadísticas Vitales 2001-2007. ONE 2008.

## Características de las viviendas

**Tabla 11**

República Dominicana  
Número de viviendas, según tipo, 2002.

Tipo de vivienda	Viviendas Peravia		Total país %
	Absoluto	%	
Casa independiente	40841	87.68	80.02
Apartamento	382	0.82	6.81
Pieza en cuartería	2277	4.89	6.04
Barracón	97	0.21	1.07
Local no destinado a habitación	343	0.74	0.67
Vivienda en construcción	1270	2.73	2.66
Vivienda compartida con negocio	909	1.95	1.78
Otra vivienda particular	450	0.97	0.88
Hotel, pensión o casa de huéspedes	4	0.01	0.04
Cuartel	0	0	0
Cárcel	1	0	0
Hospital o centro de salud	0	0	0
Institución religiosa o internado	1	0	0.01
Otra vivienda colectiva	6	0.01	0.01
<b>Total</b>	<b>46581</b>	<b>100</b>	<b>100</b>

Fuente: VIII Censo Nacional de Población y Vivienda. ONE, 2002.

**En el año 2002 se calculó un total de 46,581 viviendas en la provincia.**

**Tabla 12**

República Dominicana  
Número de viviendas, según los materiales de construcción de las paredes, 2002.

Material de construcción	Viviendas Peravia		Total país %
	Absoluto	%	
Bloque o concreto	31232	75.4	66.47
Madera	5958	14.38	24.53
Tabla de palma	1365	3.3	6.37
Tejamanil	428	1.03	0.55
Yagua	35	0.08	0.33
Otro	2404	5.8	1.76
<b>Total*</b>	<b>41422</b>	<b>100</b>	<b>100</b>

\* No incluye 5,159 viviendas desocupadas. Fuente: VIII Censo Nacional de Población y Vivienda. ONE, 2002.

**Tabla 13**

República Dominicana  
Número de viviendas, según el tipo de vía de acceso, 2002.

Acceso a la vivienda	Viviendas Peravia		Total país %
	Absoluto	%	
Calle-carretera asfaltada	20995	45.07	38.65
Calle-carretera no asfaltada	13791	29.61	31.03
Callejón-camino	11352	24.37	28.74
Escalinata	343	0.74	1.29
Otro	100	0.21	0.29
<b>Total</b>	<b>46581</b>	<b>100</b>	<b>100</b>

Fuente: VIII Censo Nacional de Población y Vivienda. ONE, 2002.

**El tipo de vivienda más frecuente es la casa independiente. Los materiales de construcción predominantes en las paredes son el bloque o concreto y la madera (casi el 90% de las viviendas). El acceso se realiza por calles o carreteras asfaltadas en el 45% de las**

# Características de los hogares

**Tabla 14**

República Dominicana  
Número de hogares, según el tipo de hogar, 2002.

Tipo de hogar	Hogares Peravia		Total país %
	Absoluto	%	
Unipersonal	3524	8.46	10.6
Nuclear	24362	58.48	57.28
Extendido	12863	30.88	29.06
Compuesto	909	2.18	3.05
Colectivo	1	0	0.01
<b>Total</b>	<b>41659</b>	<b>100</b>	<b>100</b>

Fuente: VIII Censo Nacional de Población y Vivienda. ONE, 2002.

**Tabla 15**

República Dominicana  
Número de hogares, según el tipo de alumbrado, 2002.

Tipo de alumbrado	Hogares Peravia		Total país %
	Absoluto	%	
Energía del tendido eléctrico	39939	95.87	92.78
Energía de planta propia	61	0.15	0.3
Lámpara de gas propano	449	1.08	1.19
Lámpara de gas queroseno	975	2.34	4.49
Otro	234	0.56	1.25
<b>Total*</b>	<b>41658</b>	<b>100</b>	<b>100</b>

\*No incluye 1 hogar colectivo. Fuente: VIII Censo Nacional de Población y Vivienda. ONE, 2002.

**Tabla 16**

República Dominicana  
Número de hogares, según el combustible que usan para cocinar, 2002.

Combustible utilizado para cocinar	Hogares Peravia		Total país %
	Absoluto	%	
Gas propano	35007	84.03	84.14
Carbón	1991	4.78	2.7
Leña	3351	8.04	9.57
Electricidad	21	0.05	0.07
Otro	9	0.02	0.03
No cocinan	1279	3.07	3.49
<b>Total*</b>	<b>41658</b>	<b>100</b>	<b>100</b>

\*No incluye 1 hogar colectivo. Fuente: VIII Censo Nacional de Población y Vivienda. ONE, 2002.

El abastecimiento de gas para cocinar, llegaba, en el 2002, al 84.03% de los hogares. Este indicador, como en general el resto de indicadores relativos a servicios en el hogar, arroja resultados iguales o por encima de la media nacional.

**Gráfico 5.**

Distribución porcentual de los hogares\*, según tipo de tenencia de la vivienda. Año 2002.

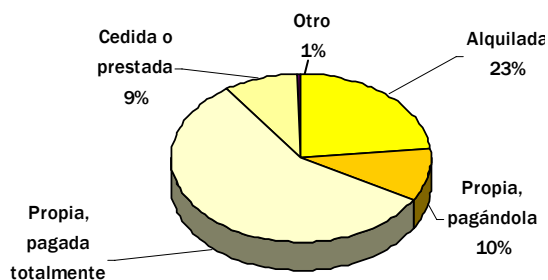

\*No incluye 1 hogar colectivo. Fuente: VIII Censo Nacional de Población y Vivienda. ONE, 2002.

## Hacinamiento

El 8.44% de los hogares de la provincia Peravia se encuentra en estado de hacinamiento extremo; es decir, con más de 4 personas por dormitorio en la vivienda.

**Gráfico 6.**

Distribución porcentual de los hogares\*, según el grado de hacinamiento. Año 2002.

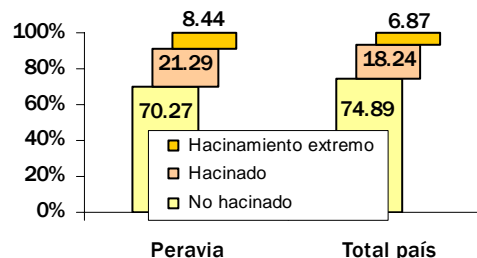

\*No incluye 1 hogar colectivo. Fuente: VIII Censo Nacional de Población y Vivienda. ONE, 2002.

## Tamaño promedio

El tamaño promedio de los hogares de Peravia es de 4.08 personas por hogar.

**Tabla 17**

República Dominicana  
Número de hogares, según el tipo de servicio sanitario, 2002.

Tipo de servicio sanitario	Hogares Peravia		Total país %
	Absoluto	%	
Inodoro	17256	41.42	54.21
Letrina	20979	50.36	38.01
No tiene	3423	8.22	7.77
<b>Total*</b>	<b>41658</b>	<b>100</b>	<b>100</b>

\*No incluye 1 hogar colectivo. Fuente: VIII Censo Nacional de Población y Vivienda. ONE, 2002.

En el año 2002 existía inodoro en el 41.42% de los hogares; y algo más del 8% no tenía ningún tipo de servicio sanitario. En este aspecto Peravia está por debajo del dato nacional.

**Tabla 18**

República Dominicana  
Porcentaje de hogares, según el sistema de abastecimiento de agua, 2002.

Abastecimiento de agua	% hogares Peravia	% hogares total país
Del acueducto, dentro vivienda	29.81	35.9
Del acueducto, en patio de la casa	35.1	24.8
Del acueducto, llave pública	14.95	18.17
Manantial, río, arroyo	4.67	5.14
Pozo	2.87	6.68
Lluvia	0.52	1.47
Camión tanque	10.55	6.65
Otro	1.53	1.18
<b>Total*</b>	<b>100</b>	<b>100</b>

\*No incluye 1 hogar colectivo. Fuente: VIII Censo Nacional de Población y Vivienda. ONE, 2002.

# Datos socioeconómicos

**Tabla 19**

República Dominicana  
Población de 10 años y más por sexo, según condición de actividad, 2002.

Condición de actividad	Hombre	Mujer	Total Peravia		Peso relativo de las mujeres (%)
			Absoluto	%	
Ocupado(a)	36744	23544	60288	46.59	37.46
Cesante	3415	2714	6129	4.74	28.35
Busca trabajo por 1ª vez	2364	3026	5390	4.16	53.35
Desalentado(a)	1180	2292	3472	2.68	61.45
Quehaceres domésticos	0	12362	12362	9.55	100
Estudiante	13963	17594	31557	24.38	52.35
Rentista	33	27	60	0.05	35
Jubilado(a)/ pensionado(a)	200	78	278	0.21	18.54
Discapacitado (a) o anciano(a)	1847	1841	3688	2.85	43.17
Ninguna actividad	2367	1691	4058	3.14	34.47
Otra actividad	1550	580	2130	1.65	29.1
Población en edad de Trabajar	63663	65749	129412	100	47.87

Fuente: VIII Censo Nacional de Población y Vivienda. ONE 2002.

**Tabla 20**

República Dominicana  
Población ocupada por sexo, según grado de formalidad en el empleo, 2002.

Población ocupada *	Hombres	Mujeres	Total Peravia		% total nacional
			Absoluto	%	
Empleo formal	22605	11312	33917	56.26	60.65
Trabajos informales	12935	11278	24213	40.16	35.86
Ayuda familiar	1204	954	2158	3.58	3.48
<b>Total ocupados</b>	<b>36744</b>	<b>23544</b>	<b>60228</b>	<b>100</b>	<b>100</b>

(\*) La población ocupada es aquella que trabajó la semana anterior a la realización del censo durante al menos una hora. Fuente: VIII Censo Nacional de Población y Vivienda. ONE, 2002.

**Tabla 21**

República Dominicana  
Empleados de zonas francas y zonas francas especiales (ZFE) por sexo, según categoría, 2007.

Categorías	Hombres	Mujeres	Total
Obreros/as	666	883	1549
Personal técnico	138	92	230
Personal de administración	42	52	94
<b>Total</b>	<b>846</b>	<b>1027</b>	<b>1873</b>

\* No incluye los empleos en las operadoras de los parques. Fuente: Consejo Nacional de Zonas Francas de Exportación. Boletín Estadístico 2007

**Tabla 22**

República Dominicana  
Indicadores y tasas en relación con la actividad económica, 2002.

Tasas e indicadores	Peravia			Total país		
	Hombres	Mujeres	Total	Hombres	Mujeres	Total
Población en edad de trabajar (mayor 10 años)	63663	65749	129412	3277338	3339425	6616763
Total activos (ocupados + desempleados)	43703	31576	75279	2208224	1653964	3862188
Total inactivos (PET - activos)	18410	33593	52003	1069114	1685461	2754575
Total desempleados (incluye los "desalentados")	6959	8032	14991	330750	356844	687594
Total ocupados	36744	23544	60288	1877474	1297120	3174594
Tasa desempleo (desempleados/activos)	0.1529	0.2544	0.1991	0.1498	0.2158	0.178
Tasa global de participación (activos / PET)	0.6865	0.4803	0.5817	0.6738	0.4953	0.5837
Tasa de ocupación (ocupados/PET)	0.5772	0.3581	0.4659	0.5729	0.3884	0.4798
Relación de dependencia	0.8567	0.872	0.8642	0.6671	0.6403	0.6536

Fuente: VIII Censo Nacional de Población y Vivienda. ONE 2002.

**Tabla 23**

República Dominicana  
Número de personas ocupadas y cesantes, según rama de actividad, 2002.

Rama de actividad	Hombres	Mujeres	Total Peravia		Total país %
			Absoluto	%	
Agricultura, pesca y silvicultura	3702	331	4033	6.07	5.21
Industria y minería	3338	2521	5859	8.82	9.71
Servicios financieros e inmobiliarias	180	152	332	0.5	1.13
Transporte y actividades relacionadas	2316	87	2403	3.62	3.34
Comercio y hostelería	7264	3050	10314	15.53	16.18
Servicio doméstico	276	2355	2631	3.96	3.82
Resto servicios y Admón. Pública	4558	3206	7764	11.69	15.31
Construcción	2896	64	2960	4.46	4.07
No declarada	15629	14492	30121	45.35	41.24
<b>Total</b>	<b>40159</b>	<b>26258</b>	<b>66417</b>	<b>100</b>	<b>100</b>

Fuente: VIII Censo Nacional de Población y Vivienda. ONE, 2002.

**Tabla 24**

República Dominicana  
Indicadores de actividad de zonas francas de la provincia, no incluye (ZFE), 2007.

Indicadores	2007
Número de empresas	6
Número de empleados/as	1498
Salario medio semanal (operario) en RD\$	1225.02
Salario medio semanal (técnico) en RD\$	2969.17
Valor de las exportaciones FOB* (en millones US\$)**	23.4
Inversión acumulada (en US\$)**	10623336.78
Superficie naves construidas (en m²)	380148
Superficie naves ocupadas (en m²)	187639
Total exportaciones 2000-2007 (en millones US\$)	418.18

Fuente: Consejo Nacional de Zonas Francas de Exportación. Boletín Estadístico 2007 .

**Tabla 25**

República Dominicana  
Indicadores de actividad de zona franca especial (ZFE), 2007.

Indicadores	2007
Número de empresas	9
Número de empleados/as	1386
Valor de las exportaciones FOB (en millones US\$)	43.3
Total exportaciones 2000-2007 (en millones US\$)	251.06

Fuente: Consejo Nacional de Zonas Francas de Exportación. Boletín Estadístico 2007.

## Actividad económica

**Tabla 26**

República Dominicana

Ingresos de los municipios de Peravia, según fuente de ingreso, 2005.

Ingresos municipales	RD\$
Bienes municipales	3296268
Licencias, impuestos y permisos	7436131
Servicios municipales productivos	25914972
Ingresos eventuales	1766061
Subsidios del Estado	140676916
Ingresos extraordinarios	1667672
<b>Total</b>	<b>180758020</b>

Fuente: Finanzas Públicas Municipales. Ingresos y Egresos 2005. ONE, 2006

**Tabla 27**

República Dominicana

Egresos de los municipios de Peravia, según tipo de gasto, 2005.

Egresos municipales	RD\$
Servicios públicos municipales	12445338
Gastos de administración	101657627
Compra y mantenimiento de propiedad y equipo	17683668
Contribuciones	2120357
Deuda municipal	5192749
Otros egresos	58547436
<b>Total</b>	<b>197647175</b>

Fuente: Finanzas Públicas Municipales. Ingresos y Egresos 2005. ONE, 2006

**Tabla 28**

República Dominicana

Canalización del crédito en banca múltiple en Peravia, en millones de RD\$ para el período, 2006 y 2007.

Canalización del crédito	Millones de RD\$
Canalización	4173.2
Captación	8162.2

Fuente: Banco Central de la República Dominicana, 2008

**Tabla 29**

República Dominicana

Valor de impuestos recaudados por la administración local de Peravia, según tipo de impuesto, 2007. En millones de RD\$.

Tipo de impuesto	Peravia	Total país
Impuesto sobre la renta de las personas	29.12	11878.81
Impuesto sobre los ingresos de las empresas	21.29	30135.32
Otros impuestos sobre los ingresos	12.22	13699.14
Impuestos sobre la propiedad	46.32	10462.94
Impuestos sobre la transferencias de bienes industriales y servicios	36.93	35723.83
Impuesto sobre mercancías	7.92	28038.61
Impuesto sobre los servicios	0.14	9742.32
Impuesto sobre el uso de bienes y licencias	12.74	2894
Otros impuestos	0.71	90.99
Otros ingresos no tributarios	3.03	1391.13
Total Ingresos*	170.44	147260.79

\* El ingreso total del país incluye 3,203.7 millones de pesos que se recauda por concepto de Impuestos sobre el Comercio Exterior. Fuente: Dirección General de Impuestos Internos (DGII).

## Participación política

**Tabla 30**

República Dominicana

Porcentaje de la población que tiene acta o certificado de nacimiento, y porcentaje que tiene cédula electoral, 2007.

Documentación	Peravia	Total país
Acta o certificado de nacimiento	91	94.2
Cédula de identidad	85.5	87.8

Fuente: ENDESA 2007.

**Tabla 31**

República Dominicana

Participación electoral elecciones presidenciales, 2008.

Electores	Peravia	Total país
Electores inscritos	112985	5764387
Votos emitidos	81015	4113644
Porcentaje de participación	71.7	71.36

Fuente: Junta Central Electoral.

**Tabla 32**

República Dominicana

Participación electoral elecciones municipales, 2006.

Municipios	Electores inscritos	Votos emitidos	Porcentaje de participación
Baní	94394	53264	56.43
Nizao	13438	9669	71.95
<b>Total provincial</b>	<b>107832</b>	<b>62933</b>	<b>58.36</b>

Fuente: Junta Central Electoral.

**Gráfico 7.**

**Cargos electos (síndicos, regidores y suplentes) en las elecciones municipales del 2006, por sexo,**

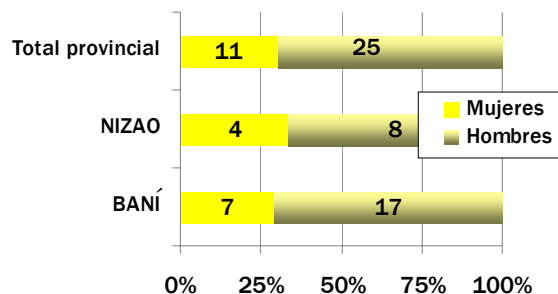

Fuente: Junta Central Electoral.

**Tabla 33**

República Dominicana

Evolución del número de protestas por año, 1997-2006.

Año	Peravia	Total País
1997	6	250
1998	1	226
1999	1	218
2000	2	119
2001	1	54
2002	3	135
2003	2	114
2004	1	46
2005	1	45
2006	0	80
<b>Total</b>	<b>18</b>	<b>1287</b>

Fuente: Informe de Desarrollo Humano PNUD 2008 en base a Vargas 2006.



# Educación

**Tabla 34**

República Dominicana

Población mayor de 3 y más años, por sexo, según nivel de instrucción, 2002

Nivel de instrucción	Población de 3 y más años			%Total Peravia	% Total país
	Hombres	Mujeres	Total		
Ninguno	1174	1095	2269	1.44	1.15
Preescolar/ inicial	2510	2445	4955	3.14	3.94
Primario/ básico	45074	41948	87022	55.16	48.66
Secundario/ medio	11996	15410	27406	17.37	21.62
Universitario	2774	4283	7057	4.47	9.8
Especialidad	207	272	479	0.3	0.55
Maestría	87	179	266	0.17	0.33
Doctorado	69	61	130	0.08	0.14
No sabe	543	311	854	0.54	0.59
Nunca asistió a la escuela	13783	13539	27322	17.32	13.21
<b>Total</b>	<b>78217</b>	<b>79543</b>	<b>157760</b>	<b>100</b>	<b>100</b>

\* El valor incluye a las personas entre 3 y 5 años de edad, población que no tiene aún la edad de escolarización obligatoria. Fuente: VIII Censo Nacional de Población y Vivienda. ONE, 2002.

**Tabla 35**

República Dominicana

Alumnos matriculados al inicio del curso escolar en la provincia Peravia, por sexo, según municipio, 2006-2007.

Municipios y distritos municipales	Hombres	Mujeres	Total
Baní	17688	18787	36475
Matanzas (D.M.)	1735	1808	3543
Nizao	2074	2272	4346
Paya (D.M.)	1393	1321	2714
Pizarrete (D.M.)	749	752	1501
Sabana Buey (D.M.)	185	167	352
Santana (D.M.)	522	429	951
Villa Fundación (D.M.)	1066	1125	2191
<b>Total provincial</b>	<b>25412</b>	<b>26661</b>	<b>52073</b>

Fuente: Secretaría de Estado de Educación (SEE), con división territorial tomada de la propia SEE.

**Tabla 36**

República Dominicana

Alumnos matriculados al inicio del curso escolar en la provincia Peravia, por sexo, según el tipo de centro, 2006-2007.

Tipo de centro	Peravia		% Total país	
	Absoluto	%		
Público	Mujeres	21150	50.99	38.59
	Hombres	20325	49.01	38.65
	<b>Total</b>	<b>41475</b>	<b>79.65</b>	<b>77.24</b>
Privado	Mujeres	5285	51.55	10.6
	Hombres	4968	48.45	10.13
	<b>Total</b>	<b>10253</b>	<b>19.69</b>	<b>20.73</b>
Semioficial	Mujeres	226	65.51	1.09
	Hombres	119	34.49	0.94
	<b>Total</b>	<b>345</b>	<b>0.66</b>	<b>2.03</b>

Fuente: Secretaría de Estado de Educación (SEE).

**Tabla 37**

República Dominicana

Aulas y planteles escolares existentes y necesarios\*, 2005-2006.

Aulas y planteles	Peravia	Total país
Aulas existentes	800	51768
Planteles existentes	112	7459
Aulas adicionales necesarias para el número de estudiantes actuales	465	11229
Planteles adicionales necesarios para el número de estudiantes actuales	66	1604

\* Aulas y planteles necesarios para evitar el hacinamiento. Fuente: IDH- PNUD 2008 en base a datos de la SEE

**Tabla 38**

República Dominicana

Nivel de estudios de los docentes, 2005-2006.

Nivel de estudios obtenido	Peravia	Total país
Bachiller	2.7	2.3
Sin título	1.4	1.8
Estudiante de pedagogía	4.1	7.9
Maestro normal	6.9	6.3
Profesorado o técnico	25.4	24.8
Licenciado	53.4	49.9
Posgrado	4.5	4
Maestría	1	2.1
Doctorado	0.1	0.2
Habilitación docente	0.5	0.6
Cantidad total de profesores	1805	99679
Años de experiencia docente promedio	13	11.9

Fuente: Informe de Desarrollo Humano PNUD 2008, en base a SEE.

**Tabla 39**

República Dominicana

Indicadores de calidad educativa, 2005-2006.

Indicadores de calidad educativa	Peravia	Total país
% de estudiantes que no son repitentes	90.2	94.7
% de docentes con licenciatura o superior	59.4	56.8
Número de alumnos por clase	32.8	26.7

Fuente: Informe de Desarrollo humano PNUD 2008 en base a SEE.

## Discapacidad

**Tabla 40**

República Dominicana

Número de personas discapacitadas, por tipo de discapacidad, 2002.

Tipo de discapacidad	Personas
Es ciego/a de un ojo	938
Es ciego/a de los dos ojos	424
Es sordo/a	565
Es mudo/a	353
Perdió o tiene limitación para mover los brazos	659
Perdió o tiene limitación para mover las piernas	1469
Deficiencia mental	894
Tiene otra limitación	3167

Fuente: VIII Censo Nacional de Población y Vivienda. ONE 2002.

**El 4.47% de la población de la provincia Peravia vive con algún tipo de discapacidad. En el conjunto del país este porcentaje alcanza el 4.2%.**

# Salud

**Tabla 41**

República Dominicana  
Indicadores de actividad sanitaria. Servicios sanitarios prestados en Peravia durante el 2006.

Servicios sanitarios	Número de servicios SES-	
	PAS	Número de servicios IDSS
Camas	223	0
Consultas	104891	9124
Emergencias	106261	297
Partos	1910	0
Cesáreas	1139	0

Fuente: Departamento de Estadísticas, Secretaría de Estado de Salud Pública y Asistencia Social (SESPAS)

**Tabla 42**

República Dominicana  
Indicadores de actividad sanitaria. Servicios sanitarios prestados en Peravia durante el 2006.

Instalaciones sanitarias	Establecimientos
Hospitales regionales	0
Hospitales provinciales	1
Hospitales municipales	2
Clínicas urbanas y rurales	34
Subcentros y centros sanitarios	0
Dispensarios y consultorios	5
Hospitales nacionales de referencia	0
<b>Total</b>	<b>42</b>

Fuente: Departamento de Estadísticas, Secretaría de Estado de Salud Pública y Asistencia Social (SESPAS)

**Tabla 43**

República Dominicana  
Vacunación infantil en los niños y niñas entre 18 y 29 meses, 2007.

Vacunación infantil	Peravia	Total país
Porcentaje de niños con tarjeta de vacunación	76.3	62
Porcentaje de niños con vacunación completa	52.7	52.9
Porcentaje de niños sin ninguna vacuna	0	4.7

Fuente: ENDESA 2007

**Tabla 44**

República Dominicana  
Porcentaje de niños menores de 5 años según síntomas mostrados en las dos semanas anteriores a la encuesta, 2007.

Prevalencia de síntomas	Peravia	Total país
Porcentaje de niños con síntomas de infección respiratoria aguda (IRA)	8.3	7.1
Porcentaje de niños con fiebre	20.5	20.9
Porcentaje de niños con diarrea	21.2	14.7
Porcentaje de niños a los que se les ha detectado tuberculosis	0.4	0.5

Fuente: ENDESA 2007

**Tabla 45**

República Dominicana  
Muertes accidentales y violentas, 2007.

Tipo de suceso	Peravia	Total país
Suicidios	13	514
Muertos en accidente de tránsito	46	1747
Homicidios*	45	2092
Feminicidios	5	172
Casos atendidos sobre violencia en las oficinas municipales y provinciales de la Secretaría de la Mujer 2007	343	4869

\* Incluye los feminicidios. Fuentes: ONE, Compendio de Muertes accidentales y violentas 2003 — 2007, Secretaría de Estado de la Mujer.

# Pobreza

**Gráfico 8.**

Desigualdad (medida por el coeficiente de desigualdad de Gini) por provincia\*. 2002-2004

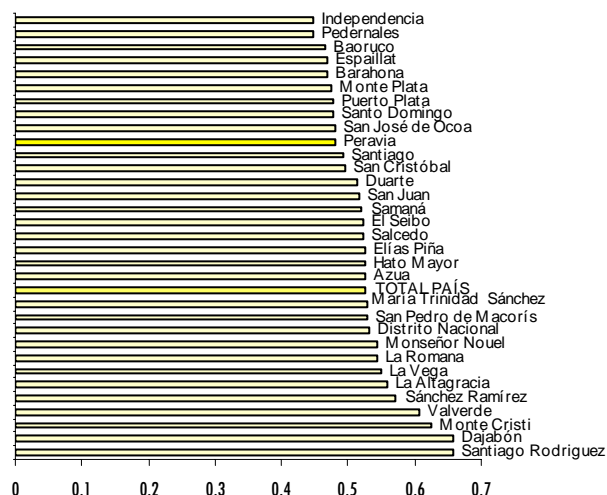

Fuente: Informe sobre la pobreza en la República Dominicana, 2006

\* El coeficiente de desigualdad de Gini mide el grado de desigualdad del ingreso entre las personas u hogares. Un coeficiente más alto implica una

**Gráfico 9.**

Distribución porcentual de las personas residentes en Peravia, según el nivel de pobreza. Año 2002.

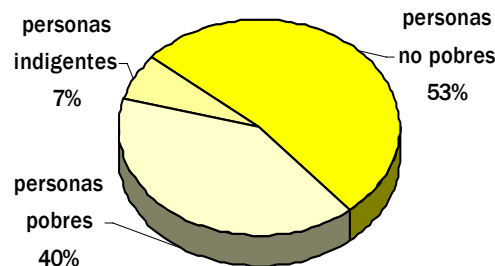

Fuente: Censo 2002 y Focalización de la Pobreza en República Dominicana 2005

**Tabla 46**

República Dominicana  
Estimados de prevalencia de desnutrición en niños/as de 6 a 59 meses de edad,

Municipios y distritos municipales	Desnutrición crónica (baja talla para la edad) Casos por cada 100 niños	Número de niños crónicamente desnutridos
Baní	9.96	1086
Nizao	8.3	103
Matanzas (D.M.).	7.89	129
Villa Fundación (D.M.).	13.87	120
Sabana Buey (D.M.).	7.52	12
Pizarrete (D.M.).	8.36	49
Santana (D.M.).	4.91	38
Paya (D.M.).	5.35	75
<b>Total provincial</b>	<b>9.18</b>	<b>1,612</b>
<b>Total país</b>	<b>10.1</b>	-

Fuente: Atlas del hambre y la desnutrición en la República Dominicana 2007. Programa Mundial de Alimentos (PMA).

Porcentaje de hogares pobres en la República Dominicana. Año 2002.

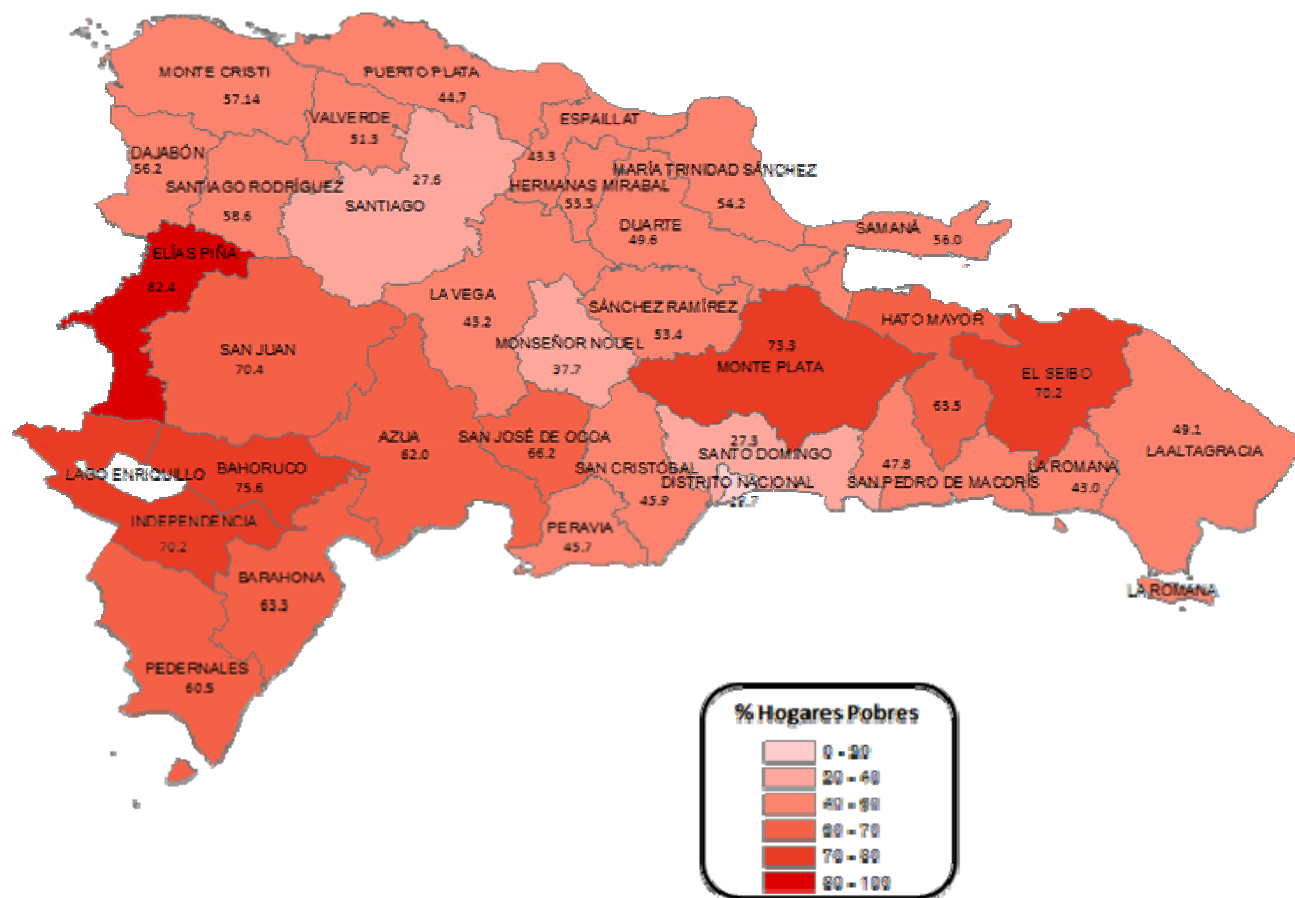

Fuente: Focalización de la Pobreza en República Dominicana 2005.

El 45.7% de los hogares de la provincia Peravia se consideran **hogares pobres** si aplicamos un índice que considera la calidad de la vivienda, el capital humano, la presencia de servicios básicos y la capacidad de sustento familiar.

**Tabla 47**

República Dominicana  
Número de hogares pobres por municipio, 2002.

Municipio	Hogares pobres*	
	Absoluto	%
Baní	12089	45.6
Nizao	1001	35.9
Matanzas (D.M.)	1686	45.5
Villa Fundación (D.M.)	1092	51.6
Sabana Buey (D.M.)	360	60.9
Pizarrete (D.M.)	644	55.6
Santana (D.M.)	679	41.5
Paya (D.M.)	1462	46.3
<b>Total provincial</b>	<b>19013</b>	<b>45.7</b>
<b>Total nacional</b>	<b>897605</b>	<b>40.9</b>

\* Incluye la pobreza extrema. Fuente: Focalización de la Pobreza en República Dominicana 2005. Datos y división territorial del año 2002.

**Tabla 48**

República Dominicana  
Número de hogares en pobreza extrema por municipio, 2002.

Municipios	Hogares en pobreza extrema	
	Absoluto	%
Baní	2112	8
Nizao	122	4.4
Matanzas (D.M.)	136	3.7
Villa Fundación (D.M.)	158	7.5
Sabana Buey (D.M.)	67	11.3
Pizarrete (D.M.)	91	7.9
Santana (D.M.)	89	5.4
Paya (D.M.)	287	9.1
<b>Total provincial</b>	<b>3062</b>	<b>7.4</b>
<b>Total nacional</b>	<b>171308</b>	<b>7.8</b>

Fuente: Focalización de la Pobreza en República Dominicana 2005. Datos y división territorial del año 2002.

## Medio Ambiente

**Tabla 49**

República Dominicana

Porcentaje de territorio provincial dedicado a cada tipo de uso o cobertura, 2003.

Tipo de uso del suelo	Peravia	Total país
Agricultura	53.9	38.4
Bosques	22.9	33.4
Escasa vegetación	9.9	1.1
Humedales	0.8	0.9
Matorrales	7.6	16.1
Pasto	2.1	7.9
Presas	0.6	0.2
Zona poblada	1.4	1.6
Sin datos	1.4	0.4

Fuente: Informe de Desarrollo Humano PNUD 2008/ Secretaría de Estado de Medio Ambiente y Recursos Naturales (SEMARN).

**Tabla 50**

República Dominicana

Distribución de territorio boscoso por tipo de bosque, 2003.

Tipo de bosque	Peravia	Total país
Bosque conífero abierto	1	6.1
Bosque de humedales de agua dulce (drago)	0	0.1
Bosque latifoliado húmedo	2.4	9.3
Bosque latifoliado nublado	14.9	4.3
Bosque latifoliado semihúmedo	4.6	4.3
Bosque seco	0	9.3
<b>Total bosques</b>	<b>22.9</b>	<b>33.4</b>

Fuente: Informe de Desarrollo Humano PNUD 2008/ Secretaría de Estado de Medio Ambiente y Recursos Naturales (SEMARN).

**Tabla 51**

República Dominicana

Áreas protegidas de la provincia Peravia, 2002.

Áreas protegidas	Peravia
% del territorio provincial correspondiente a áreas protegidas	11.24
% del territorio nacional protegido correspondiente a la provincia	0.87
% del territorio boscoso nacional correspondiente a la provincia	1.1

Fuente: Informe de Desarrollo Humano PNUD 2008/ Secretaría de Estado de Medio Ambiente y Recursos Naturales (SEMARN).

**Tabla 52**

República Dominicana

Número de hogares según el sistema de eliminación de basura por municipio, 2002.

Eliminación de basura	Hogares Peravia		Total país %
	Absoluto	%	
La recoge el ayuntamiento	21219	50.94	55.8
La recogen empresas privadas	1327	3.19	3.68
La queman	12304	29.54	23.66
La tiran en el patio o solar	1537	3.69	5.39
La tiran en un vertedero	2941	7.06	5.98
La tiran en un río o cañada	1932	4.64	3.71
Otro	398	0.96	1.78
<b>Total*</b>	<b>41658</b>	<b>100</b>	<b>100</b>

\*No incluye 1 hogar colectivo. Fuente: VIII Censo Nacional de Población y Vivienda. ONE, 2002.

**Tabla 53**

República Dominicana

Número de viviendas ocupadas en Peravia afectadas por contaminación, según tipo de contaminación, 2002.

Tipo de contaminación	Viviendas
Aguas estancadas	5510
Basura	5620
Contaminación Cañadas	3957
Ruido de vehículos	14639
Pocilgas	4043
Humo	889
Ruido de fábricas	1257
Desechos de fábricas	291
Ruido de plantas	1091
Envasadoras de gas	299
Bombas de gasolina	354
Música alta	5086

Fuente: VIII Censo Nacional de Población y Vivienda. ONE, 2002

El 63.15% de las viviendas de la provincia Peravia se encuentra afectado por algún tipo de contaminación.

Las fuentes de contaminación que afectan a un mayor número de viviendas de la provincia son, según sus moradores, ruido de vehículos, basura, aguas estancadas, la basura y el volumen de la música.

## Nuevas tecnologías

**Tabla 54**

República Dominicana

Porcentaje de hogares con acceso a diversos bienes y servicios de comunicación, 2007.

Bienes y servicios de comunicación	Peravia	Total país
Teléfono celular	63.6	68.8
Teléfono residencial	22.7	26.5
Computadora	7.4	12.5
Internet	2.6	5.7
Telecable	26.4	26.3
Video	18	24
Televisión	83.6	83

Fuente: ENDESA 2007.

**Tabla 55**

República Dominicana

Beneficiarios potenciales de los nuevos Centros de Acceso Público a las Nuevas Tecnologías (CAPT).

Centros de acceso público a las TIC	Peravia	Total país
Total CAPT	10	535
CAPT por cada 10,000 habitantes	2	2.1

Fuente: Informe de Desarrollo Humano PNUD 2008 y CNSIC.

**Tabla 56**

República Dominicana

Porcentaje de la población que vive en municipios con Dial Up o ADSL, disponibles para conexión a Internet.

Tipo de conexión	Peravia	Total país
Dial Up	89.8	88.9
ADSL	57	70.8

Fuente: Informe de Desarrollo Humano- PNUD 2008 en base a E-Dominicana

# Objetivos del Milenio

**Tabla 57.**  
República Dominicana  
Indicadores\* de seguimiento de los Objetivos de Desarrollo del Milenio.

Objetivos y metas	Indicador*	Peravia	Total nacional
<b>OBJETIVO 1. Erradicar la pobreza extrema y el hambre</b> <i>Fuente: ENDESA 2007</i>	<b>4</b> Prevalencia de niños menores de 5 años de peso inferior a lo normal (bajo peso para la edad) (casos por cada 100 niños)	3.7	3.1
<b>OBJETIVO 2. Lograr la educación primaria universal</b> <i>Fuente: ENHOGAR 2005 (ind. 7 y 8) y ENDESA 2007 (ind. 6)</i>	<b>6</b> Tasa neta de asistencia escolar para la educación primaria	89.6	89.1
	<b>7</b> Porcentaje de población de 15 a 19 años que tiene primaria completa o estudios	48.88	63.48
	<b>8</b> Porcentaje de población de 15 a 24 años que sabe leer y escribir	94.79	95.93
<b>OBJETIVO 3: Promover la equidad de género</b> <i>Fuente: SEE, matriculados curso 2005-2006 (ind. 9a y 9b) Censo 2002 (ind. 10 y 11) y IDH-PNUD 2008 (ind. 12)</i>	<b>9a</b> Relación entre niñas y niños en educación primaria	0.97	0.94
	<b>9b</b> Relación entre mujeres y hombres en educación secundaria	1.60	1.23
	<b>10</b> Relación entre la tasa de alfabetismo de mujeres y hombres entre 15 y 24 años	1.04	1.03
	<b>11</b> Proporción de mujeres entre los empleados remunerados en el sector no agrícola	34.22	37.10
	<b>12</b> Proporción de mujeres entre el total de las y los regidores elegidos en los	25.0	26.9
<b>OBJETIVO 4: Reducir la tasa de mortalidad infantil</b> <i>Fuentes: ENHOGAR 2005 (ind. 15), y ENDESA 2007 (ind. 13 y 14)</i>	<b>13</b> Tasa de mortalidad en la niñez (probabilidad de morir antes de cumplir los 5 años)	45	36
	<b>14</b> Tasa de mortalidad infantil (probabilidad de morir en el primer año de vida)	38	32
	<b>15</b> Porcentaje de niños de 1 año vacunados contra el sarampión	97.92	92.90
<b>OBJETIVO 5: Mejorar la salud materna.</b> <i>Fuente: ENDESA 2007</i>	<b>17</b> Proporción de partos atendidos por personal sanitario especializado	98.6	97.8
<b>OBJETIVO 6: Combatir el VIH-SIDA, el paludismo y otras enfermedades</b> <i>Fuentes: ENDESA 2007 (ind. 19, 19a, 19b y 19c); Dirección General de Información y Estadísticas de Salud. Anuario Estadístico 2004 (ind. 23)</i>	<b>19</b> Porcentaje de mujeres entre 15 y 49 años, casadas o en unión, que usan condón como método anticonceptivo, sobre el total de mujeres de su edad y condición que usan métodos anticonceptivos	3.44	2.61
	<b>19a</b> Porcentaje de hombres de 15 a 24 años que declaran haber utilizado un preservativo durante una relación sexual con un compañero sexual ocasional en los últimos 12 meses	69.0	70.0
	<b>19a</b> Porcentaje de mujeres de 15 a 24 años que declaran haber utilizado un preservativo durante una relación sexual con un compañero sexual ocasional en los últimos 12 meses	51.3	43.9
	<b>19b</b> Porcentaje de los hombres entre 15 y 24 años con un buen conocimiento general	28.4	33.7
	<b>19b</b> Porcentaje de las mujeres entre 15 y 24 años con un buen conocimiento general del VIH - SIDA	34.1	40.8
	<b>19c</b> Porcentaje de mujeres entre 15 y 49 años casadas o en unión, que utilizan algún	75.5	72.9
	<b>23</b> Tasa de morbilidad de la tuberculosis (casos por 100,000)	56	54
	<b>25</b> Proporción de la superficie de las tierras cubiertas por bosques	22.9	33.4
<b>OBJETIVO 7: Sostenibilidad medioambiental</b> <i>Fuente: ENHOGAR 2005 (ind. 29, 30 y 31) e IDH-PNUD 2008 según SEMARN - datos 2006 - (Ind. 25)</i>	<b>29</b> Porcentaje de la población que vive en hogares que usan combustibles sólidos para cocinar	17.03	13.93
	<b>30</b> Porcentaje de la población que vive en hogares que usan una fuente de agua	63.38	78.30
	<b>31</b> Porcentaje de la población que vive en hogares con saneamiento mejorado	70.53	82.39
	<b>45a</b> Tasa de desempleo de los jóvenes entre 15 y 24 años: hombres (casos por cada 100)	18.00	17.58
<b>OBJETIVO 8: Fomentar una asociación mundial para el desarrollo</b> <b>- Garantizar el acceso al empleo de la población joven de los países en desarrollo</b> <b>- Facilitar el acceso a las nuevas tecnologías</b> <i>Fuentes: ENDESA 2007 (ind. 47, 48a y 48b) IDH-PNUD 2008 con datos al 2006 (ind. 48b); y Censo 2002 (ind. 45a, 45b y 45c)</i>	<b>45b</b> Tasa de desempleo de los jóvenes entre 15 y 24 años: mujeres (casos por cada 100)	27.82	26.69
	<b>45c</b> Tasa de desempleo de los jóvenes entre 15 y 24 años (casos por cada 100)	22.13	21.50
	<b>47</b> Número de líneas de teléfono residencial por cada 100 habitantes	4.85	10.27
	<b>47</b> Número de líneas de teléfono celular por cada 100 habitantes	32.9	37.96
	<b>48a</b> Porcentaje de hogares que tienen computadora	7.4	12.5
	<b>48b</b> Cuentas de Internet por cada 100 habitantes	0.51	1.29
	<b>48b</b> Porcentaje de hogares que tienen Internet	2.6	5.7

\* Las estimaciones a nivel de provincia que arrojan las encuestas aquí utilizadas (ENHOGAR, ENDESA) presentan un margen de error significativo. Deben considerarse estos datos como meramente orientativos de la posición relativa de cada provincia en el conjunto nacional. Algunos de los indicadores utilizados en esta tabla son una adaptación de la ONE de los indicadores elaborados por las Naciones Unidas. En algunos casos, a falta de información más precisa, se presentan dos formas complementarias de cálculo aproximado del mismo indicador. Algunos indicadores aparecen desagregados según diversas variables (sexo, nivel de estudios, etc.), lo que se indica con una letra adicional al número que identifica el indicador.

# Cartografía temática

Tasa de desempleo en los distritos municipales y municipios de la provincia Peravia, según datos del censo del 2002.

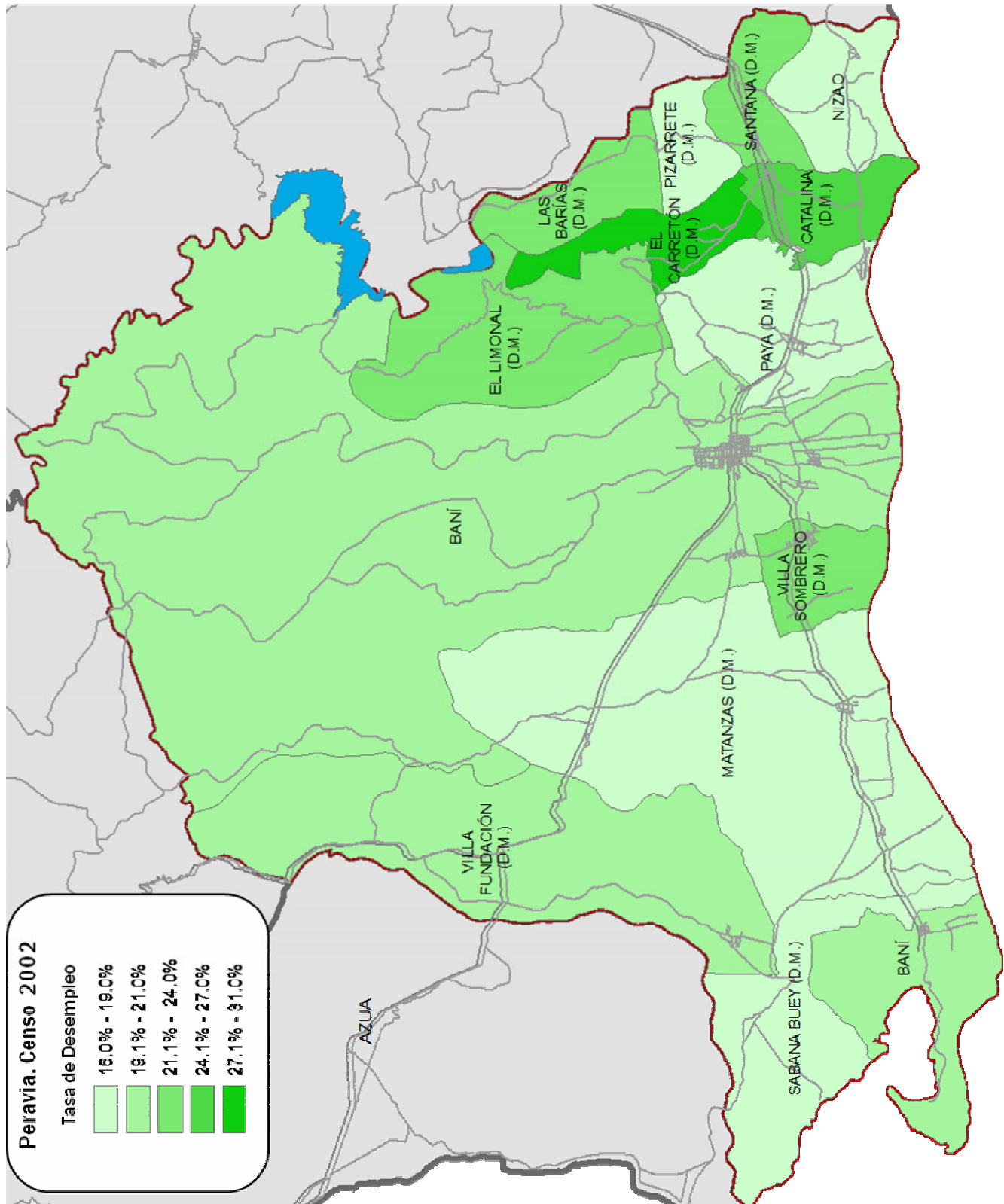

Porcentaje de la población con nivel de estudios por encima de Educación Primaria, de la provincia de Peravia, por municipios y distritos municipales. Según datos del censo 2002

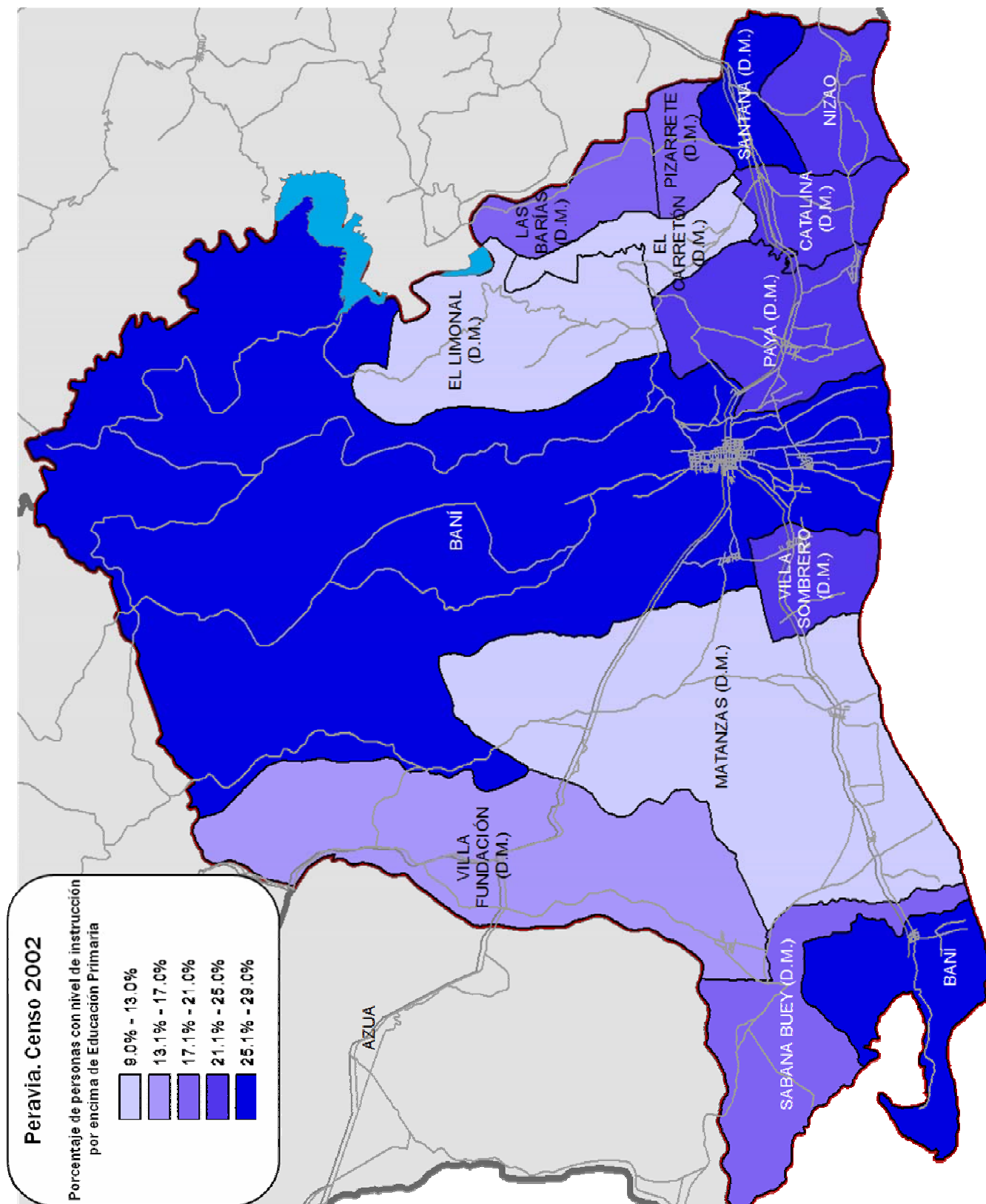

Distribución de la población de los distritos municipales y municipios de la provincia Peravia, por grupos socioeconómicos, según datos del censo 2002.

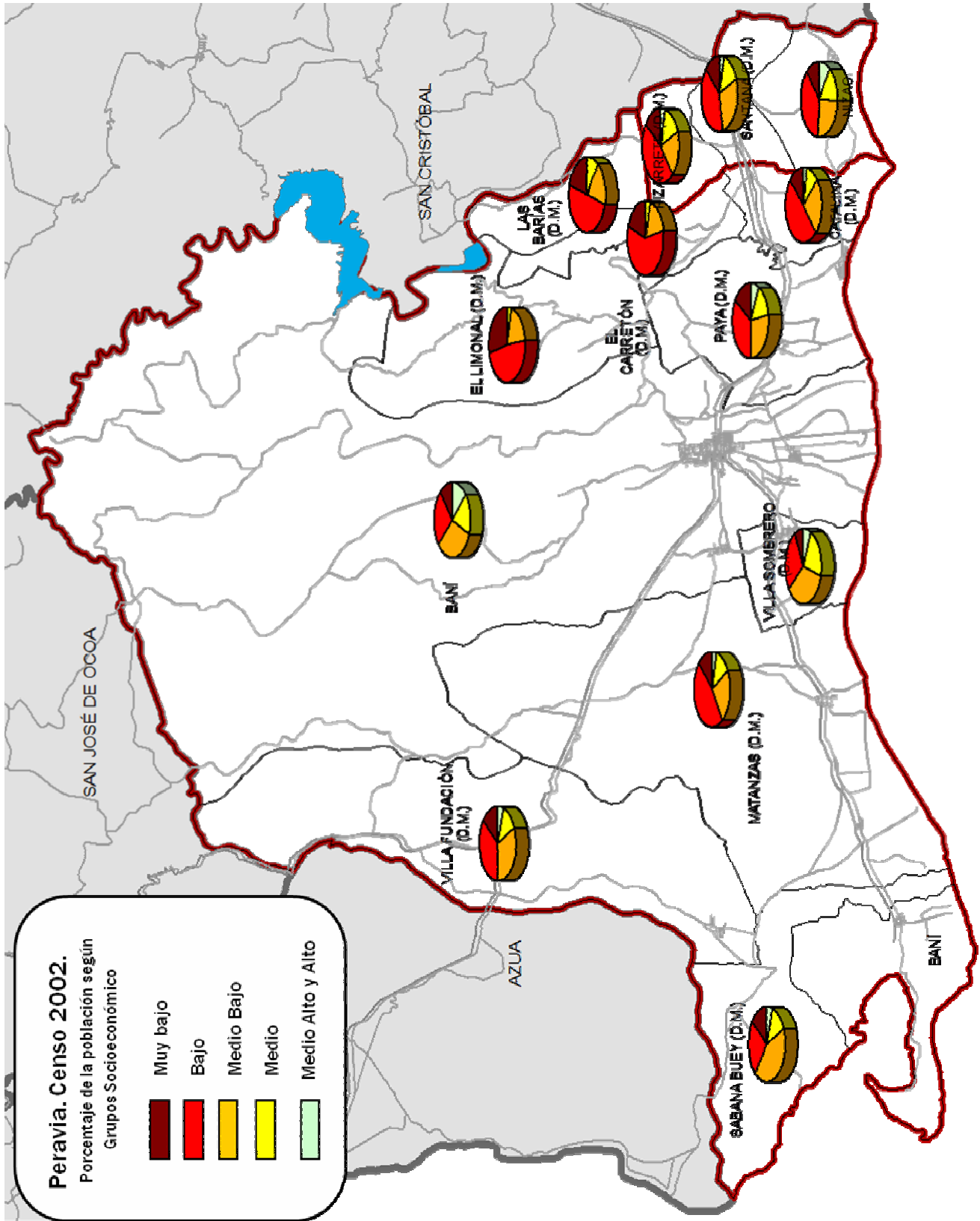



# San Cristóbal en cifras

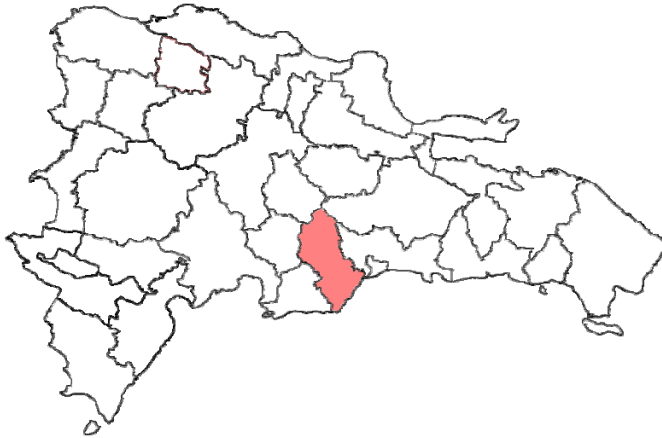

## Contenido

- Características geográficas y demográficas
- Características de viviendas y hogares
- Datos socioeconómicos
- Participación política
- Educación y salud
- Pobreza
- Medio Ambiente
- Nuevas tecnologías
- Objetivos del milenio
- Cartografía temática

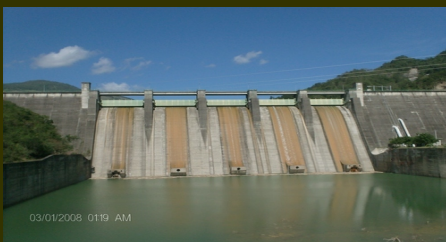



# San Cristóbal

## Características geográficas



La provincia **San Cristóbal** forma parte de la **región Valdesia** y cuenta con una superficie de **1,240.32 Km<sup>2</sup>**.

Está limitada al norte por la provincia Monseñor Nouel y Monte Plata, al este por la provincia Santo Domingo, al Oeste por las provincia de San José de Ocoa y Peravia, y al sur por el mar Caribe. Esta provincia está constituida por **8 municipios** y contiene **6 distritos municipales**. Los municipios son: San Cristóbal, Sabana Grande de Palenque, Bajos de Haina, Cambita Garabitos, Villa Altigracia, Yaguatero, San Gregorio de Nigua, y Los Cacaos. Los distritos municipales son: Hato Damas, El Carril, Cambita el Pueblecito, San José del Puerto, Medina y La Cuchilla.

## Características demográficas

**Tabla 1**

República Dominicana  
Población por sexo, según zona de residencia, 2002.

Zona de residencia	Hombres	Mujeres	Total
Urbana	133306	139712	273018
Rural	132814	127048	259862
Total	266120	266760	532880
<b>% Total</b>	<b>49.94</b>	<b>50.06</b>	<b>100.00</b>

Fuente: VIII Censo Nacional de Población y Vivienda. ONE, 2002.

**Gráfico 1.**

Población por zona de residencia. Año 2002.

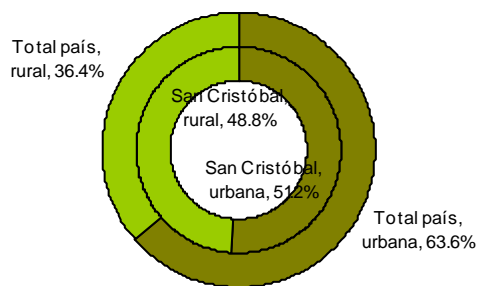

Fuente: VIII Censo Nacional de Población y Vivienda. ONE, 2002.

Según el Censo Nacional de Población y Vivienda, para el año 2002 la provincia de San Cristóbal contaba con un total de 532,880 habitantes. Según la estimación de la ONE, en el 2007 los habitantes de San Cristóbal suman 598,922. Esta población supone una densidad de 483 h/km<sup>2</sup>

**Tabla 2**

República Dominicana  
Población según municipios\* y distritos municipales, 2002.

Municipios y distritos	Población Censo 2002	
	Total	Menores de 5 años
<b>San Cristóbal</b>	209165	25598
Hato Damas (D.M.).	11602	1615
<b>Sabana Grande de Palenque</b>	15691	1927
<b>Bajos de Haina</b>	80841	10624
El Carril (D.M.).	33049	4577
<b>Cambita Garabitos</b>	20533	2597
Cambita el Pueblecito (D.M.).	7629	982
<b>Villa Altigracia</b>	50957	7372
San José del Puerto (D.M.).	13006	1725
Medina (D.M.).	6322	852
La Cuchilla (D.M.).	8222	1099
<b>Yaguatero</b>	39594	5045
<b>San Gregorio de Nigua</b>	27447	3743
<b>Los Cacaos</b>	8822	958
<b>Total</b>	<b>532880</b>	<b>68714</b>

\* La población del municipio presentada en la tabla no incluye la población de los distritos municipales dependientes del municipio, que se desglosa aparte. Fuente: ONE 2007. Población 2002 según la distribución territorial vigente en el 2007.

**Gráfico 2.**

Población del año 2002, según el censo 2002, y población 2007 según la proyección\* de la ONE.

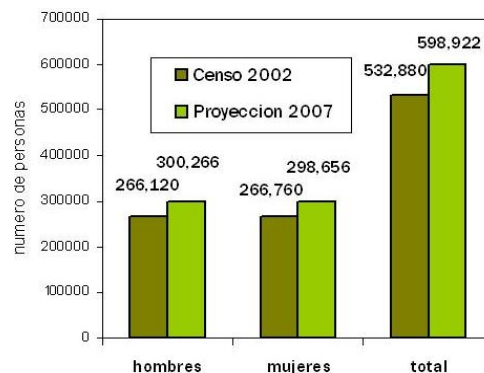

\* Las proyecciones provinciales de población realizadas por la ONE están siendo actualmente sometidas a revisión a partir de las nuevas fuentes de información disponibles. Fuente: Censo 2002 y Proyecciones de Población ONE.

El **índice de masculinidad** calculado para la población de la provincia San Cristóbal en el 2007 es de **100.5 hombres por cada 100 mujeres**. Dicha cifra es prácticamente igual al índice de masculinidad nacional en 100 hombres por cada 100 mujeres.

### Edad promedio

La edad promedio de los habitantes de la provincia San Cristóbal es de 25 años, según el Censo del 2002.

### Pirámides de población

**Gráfico 3.**  
Pirámide de población de la provincia San Cristóbal.  
Censo 1981

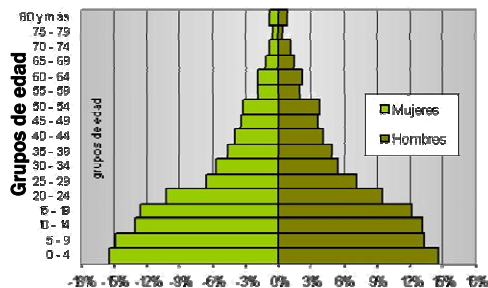

**Gráfico 4.**  
Pirámide de población de la provincia San Cristóbal.  
Censo 2002

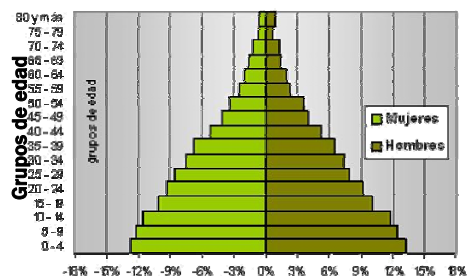

La estructura poblacional de la provincia San Cristóbal se ha transformado de forma significativa entre el año 1981 y el 2002.

Según los Censos, en 1981 la población joven menor de 15 años suponía el 42.09% del total. En el 2002 supone el 36.86%. Igualmente destaca el aumento del peso poblacional de las personas de edades intermedias.

Debe tenerse en cuenta que la pirámide del año 81 se ha construido a partir de una muestra del 10% del censo de aquel año.

## Indicadores demográficos (1)

### Fecundidad

San Cristóbal presenta niveles de fecundidad superiores al conjunto del país. Los indicadores de mortalidad infantil presentan valores cercanos al dato nacional, un poco por encima en el caso de la mortalidad en la niñez.

**Tabla 3**  
República Dominicana  
Indicadores de fecundidad.

Indicadores	San Cristóbal	Total país
Tasa global de fecundidad *	3.7	2.4
Paridez media (hijos por mujer de 15 años y	3.08	2.93
Relación niños-mujer (niños por mujer en edad fértil)	500.7	435.8

\* La tasa corresponde al período 2005-2007. Fuentes: ENDESA 2007 para la Tasa, y Censo 2002.

### Mortalidad infantil

**Tabla 4**  
República Dominicana  
Indicadores de mortalidad infantil.

Indicadores*	San Cristóbal	Total país
Tasa de mortalidad infantil (hasta un año)	32	32
Tasa de mortalidad neonatal (hasta un mes)	21	23
Tasa de mortalidad en la niñez (hasta los 5 años)	40	36

\* Las tasas están calculadas en tantos por mil y para los 10 años anteriores a la encuesta, excepto para el total nacional, que está calculada para los cinco años anteriores. Fuente: ENDESA 2007.

(1). Las tasas de mortalidad y fecundidad deben valorarse de forma prudente. Dadas las limitaciones muestrales de la ENDESA 2007, los datos son útiles básicamente de forma comparativa, que es precisamente como se presentan aquí.

### Saldo migratorio. Migraciones internas

El saldo migratorio se calcula restando a los inmigrantes recibidos en la provincia, los emigrantes que han partido hacia otras provincias.

Tomando como indicador el dato del Censo 2002 referido a los residentes no nacidos en la provincia, los resultados para San Cristóbal son:

- **Inmigrantes** a San Cristóbal : 93,762 personas
- **Emigrantes** de San Cristóbal: 58,038 personas

El **saldo migratorio** es positivo en 35,724 personas, lo que supone el 6.7% del total de la población residente en el 2002. El saldo migratorio correspondiente al período 1997 - 2002 es de igual manera positivo para San Cristóbal en **10,182 personas, 4,537 de ellas mujeres.**

**Tabla 5**  
República Dominicana  
Población por sexo, según condición migratoria, 2002.

Condición migratoria	Hombres		Mujeres		Total San Cristóbal		Total país %
	Absoluto	%	Absoluto	%	Absoluto	%	
Nacidos en el municipio de residencia	194622	73.1	192372	72.1	386994	72.6	68.53
Nacidos en otro municipio	56491	21.2	61157	22.9	117648	22.1	23.91
Nacidos en el extranjero	1740	0.7	999	0.4	2739	0.5	1.12
No declarado	13267	5.0	12232	4.6	25499	4.8	6.44
<b>Total</b>	<b>266120</b>	<b>100.0</b>	<b>266760</b>	<b>100.0</b>	<b>532880</b>	<b>100.0</b>	<b>100.00</b>

Fuente: VIII Censo Nacional de Población y Vivienda. ONE, 2002.

## Estadísticas vitales

**Tabla 6**

República Dominicana  
Nacimientos registrados por año de registro, 2003-2007.

Año	Nacimientos
2003	15077
2004	15153
2005	11405
2006	10489
2007	11219

Fuente: Estadísticas Vitales .  
2001-2007. ONE 2008

**Tabla 7**

República Dominicana  
Defunciones registradas por año de registro, 2003-2007.

Año	Defunciones
2003	1383
2004	1316
2005	1565
2006	1472
2007	1474

**Tabla 8**

República Dominicana  
Matrimonios registrados en la provincia San Cristóbal por tipo de matrimonio, según año de registro, 2003-2007.

Año	Matrimonios		
	Civil	Canónico	Total
2003	1884	106	1990
2004	1750	88	1838
2005	1873	67	1940
2006	2032	43	2075
2007	2090	46	2136

Fuente: Estadísticas Vitales 2001-2007. ONE 2008.

**El 11.7% de los nacimientos ocurridos de madres residentes en San Cristóbal en el año 2003, eran hijos de madres menores de 20 años. Cabe destacar el alto número de nacimientos registrados tardíamente que en el 2005 supusieron el 31.42% del total de los registrados.**

**Tabla 9**

República Dominicana  
Nacidos de madres residentes en la provincia San Cristóbal por grupo de edad de la madre al momento de nacimiento, según año de nacimiento, 2003-2007.

Grupos de edad	Nacimientos por año de nacimiento				
	2003	2004	2005	2006	2007
Menor de 15 años	18	20	26	27	16
15-19	814	784	983	785	660
20-24	2234	2437	2516	2287	1838
25-29	1925	1835	2029	1917	1647
30-34	986	978	1107	1062	892
35-39	391	369	423	395	320
40-44	115	91	115	97	62
45-49	19	9	40	27	6
50 años y más	17	6	47	27	8
No especificado	586	56	122	49	48
<b>Total</b>	<b>7105</b>	<b>6585</b>	<b>7408</b>	<b>6673</b>	<b>5497</b>

Fuente: Estadísticas Vitales 2001-2007. ONE 2008

**Tabla 10**

República Dominicana  
Divorcios registrados en la provincia San Cristóbal, según año de registro, 2003-2007.

Año de registro	Total de divorcios registrados
2003	281
2004	301
2005	336
2006	462
2007	468

Fuente: Estadísticas Vitales 2001-2007. ONE 2008.

## Características de las viviendas

**Tabla 11**

República Dominicana  
Número de viviendas, según tipo, 2002.

Tipo de vivienda	Viviendas San Cristóbal		Total país %
	Absoluto	%	
Casa independiente	118959	83.17	80.02
Apartamento	2861	2.00	6.81
Pieza en cuartería	9163	6.41	6.04
Barracón	1762	1.23	1.07
Local no destinado a habitación	841	0.59	0.67
Vivienda en construcción	5271	3.69	2.66
Vivienda compartida con negocio	2722	1.90	1.78
Otro vivienda particular	1414	0.99	0.88
Hotel, pensión o casa de huéspedes	8	0.01	0.04
Cuartel	4	0.00	0.00
Cárcel	1	0.00	0.00
Hospital o centro de salud	1	0.00	0.00
Institución religiosa o internado	9	0.01	0.01
Otra vivienda colectiva	7	0.00	0.01
<b>Total</b>	<b>143023</b>	<b>100.00</b>	<b>100.00</b>

Fuente: VIII Censo Nacional de Población y Vivienda. ONE, 2002.

**En el año 2002 se calculó un total de 143,023 viviendas en la provincia.**

**Tabla 12**

República Dominicana  
Número de viviendas, según los materiales de construcción de las paredes, 2002.

Material de construcción	Viviendas San Cristóbal		Total país %
	Absoluto	%	
Bloque o concreto	69685	54.03	66.47
Madera	48955	37.96	24.53
Tabla de palma	7649	5.93	6.37
Tejamanil	145	0.11	0.55
Yagua	158	0.12	0.33
Otro	2373	1.84	1.76
<b>Total*</b>	<b>128965</b>	<b>100.00</b>	<b>100.00</b>

\* No incluye 14,058 viviendas desocupadas. Fuente: VIII Censo Nacional de Población y Vivienda. ONE, 2002.

**Tabla 13**

República Dominicana  
Número de viviendas, según el tipo de vía de acceso, 2002.

Acceso a la vivienda	Viviendas San Cristóbal		Total país %
	Absoluto	%	
Calle-carretera asfaltada	47986	33.55	38.65
Calle-carretera no asfaltada	40266	28.15	31.03
Callejón-camino	52712	36.86	28.74
Escalinata	1689	1.18	1.29
Otro	370	0.26	0.29
<b>Total</b>	<b>143023</b>	<b>100.00</b>	<b>100.00</b>

Fuente: VIII Censo Nacional de Población y Vivienda. ONE, 2002

**El tipo de vivienda más frecuente es la casa independiente. Los materiales de construcción en las paredes son casi siempre el bloque o concreto, madera y, en menor medida, la tabla de palma. El acceso a la vivienda se realiza mayoritariamente por callejón o camino, aunque hay un gran porcentaje de viviendas con acceso por vías asfaltadas y no asfaltadas.**

## Características de los hogares

**Tabla 14**

República Dominicana  
Número de hogares, según el tipo de hogar, 2002.

Tipo de hogar	Hogares San Cristóbal		Total país %
	Absoluto	%	
Unipersonal	11747	9.04	10.60
Nuclear	79077	60.86	57.28
Extendido	36534	28.12	29.06
Compuesto	2563	1.97	3.05
Colectivo	4	0.00	0.01
<b>Total</b>	<b>129925</b>	<b>100.00</b>	<b>100.00</b>

Fuente: VIII Censo Nacional de Población y Vivienda. ONE, 2002

**Tabla 15**

República Dominicana  
Número de hogares, según el tipo de alumbrado, 2002.

Tipo de alumbrado	Hogares San Cristóbal		Total país %
	Absoluto	%	
Energía del tendido eléctrico	124567	95.88	92.78
Energía de planta propia	143	0.11	0.30
Lámpara de gas propano	1097	0.84	1.19
Lámpara de gas queroseno	3187	2.45	4.49
Otro	927	0.71	1.25
<b>Total*</b>	<b>129921</b>	<b>100.00</b>	<b>100.00</b>

\*No incluye 4 hogares colectivos. Fuente: VIII Censo Nacional de Población y Vivienda. ONE, 2002

**Tabla 16**

República Dominicana

Número de hogares, según el combustible que usan para cocinar, 2002.

Combustible utilizado para cocinar	Hogares San Cristóbal		Total país %
	Absoluto	%	
Gas propano	109803	84.52	84.14
Carbón	2268	1.75	2.70
Leña	13528	10.41	9.57
Electricidad	55	0.04	0.07
Otro	39	0.03	0.03
No cocinan	4228	3.25	3.49
<b>Total*</b>	<b>129921</b>	<b>100.00</b>	<b>100.00</b>

\*No incluye 4 hogares colectivos. Fuente: VIII Censo Nacional de Población y Vivienda. ONE, 2002

El abastecimiento de gas para cocinar llegaba en el 2002 a casi el 85% de los hogares. El porcentaje de hogares que utilizaban la leña o el carbón como combustible para cocinar alcanzaba el 12.16% del total.

**Gráfico 5.**

Composición porcentual de los hogares\*, según tipo de tenencia de la vivienda. Año 2002

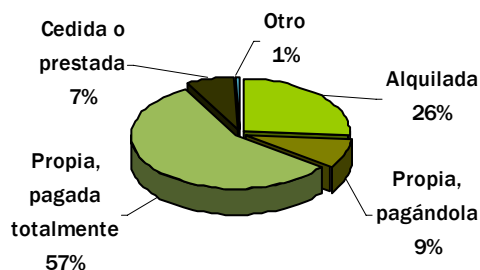

\*No incluye 4 hogares colectivos. Fuente: VIII Censo Nacional de Población y Vivienda. ONE, 2002.

## Hacinamiento

El 7.9% de los hogares de la provincia San Cristóbal se encuentra en estado de hacinamiento extremo; es decir, con más de 4 personas por dormitorio en la vivienda.

**Gráfico 6.**

Composición porcentual de los hogares\*, según el grado de hacinamiento. Año 2002

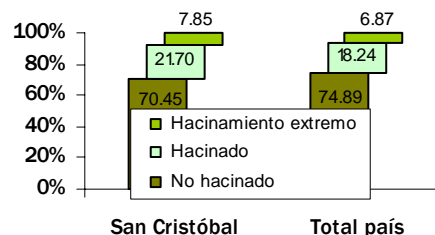

\*No incluye 4 hogares colectivos. Fuente: VIII Censo Nacional de Población y Vivienda. ONE, 2002

## Tamaño promedio de los hogares

El tamaño promedio de los hogares de San Cristóbal es de 4.1 personas, según el Censo 2002.

**Tabla 17**

República Dominicana

Número de hogares, según el tipo de servicio sanitario, 2002.

Tipo de servicio sanitario	Hogares San Cristóbal		Total país %
	Absoluto	%	
Inodoro	55925	43.05	54.21
Letrina	64919	49.97	38.01
No tiene	9077	6.99	7.77
<b>Total*</b>	<b>129921</b>	<b>100.00</b>	<b>100.00</b>

\*No incluye 4 hogares colectivos. Fuente: VIII Censo Nacional de Población y Vivienda. ONE, 2002

El 43% de los hogares de la provincia dispone de un servicio sanitario con inodoro. Los hogares con abastecimiento de agua por acueducto dentro de la vivienda apenas superan el 25%.

**Tabla 18**

República Dominicana

Porcentaje de hogares, según el sistema de abastecimiento de agua, 2002.

Abastecimiento de agua	% hogares San Cristóbal	% hogares total país
Del acueducto, dentro vivienda	25.31	35.90
Del acueducto, en patio de la casa	33.24	24.80
Del acueducto, llave pública	17.66	18.17
Manantial, río, arroyo	4.17	5.14
Pozo	4.41	6.68
Lluvia	1.53	1.47
Camión tanque	12.74	6.65
Otro	0.95	1.18
<b>Total*</b>	<b>100.00</b>	<b>100.00</b>

\*No incluye 4 hogares colectivos. Fuente: VIII Censo Nacional de Población y Vivienda. ONE, 2002

# Datos socioeconómicos

**Tabla 19**

República Dominicana  
Población de 10 años y más por sexo, según condición de actividad, 2002.

Condición de actividad	Hombre	Mujer	Total San Cristóbal		Peso relativo de las mujeres (%)
			Absoluto	%	
Ocupado(a)	112695	79761	192456	48.27	41.44
Cesante	10841	8610	19451	4.88	44.27
Busca trabajo por 1ª vez	5808	7621	13429	3.37	56.75
Desalentado(a)	3870	6411	10281	2.58	62.36
Quehaceres domésticos	0	25917	25917	6.50	100.00
Estudiante	51625	62248	113873	28.56	54.66
Rentista	71	63	134	0.03	47.01
Jubilado(a)/	572	165	737	0.18	22.39
Discapacitado	4640	4648	9288	2.33	50.04
Ninguna actividad	4397	3354	7751	1.94	43.27
Otra actividad	3575	1848	5423	1.36	34.08
Población en edad de Trabajar	198094	200646	398740	100.00	50.32

Fuente: VIII Censo Nacional de Población y Vivienda. ONE 2002.

**Tabla 20**

República Dominicana  
Población ocupada por sexo, según grado de formalidad en el empleo, 2002.

Población ocupada *	Hombres	Mujeres	Total San Cristóbal		% total nacional
			Absoluto	%	
Empleo formal	71228	40715	111.943	58.17	60.65
Trabajos informales	37688	36006	73694	38.29	35.86
Ayuda familiar	3779	3040	6819	3.54	3.48
<b>Total ocupados</b>	<b>112695</b>	<b>79761</b>	<b>192456</b>	<b>100.00</b>	<b>100.00</b>

(\*) La población ocupada es aquella que trabajó la semana anterior a la realización del censo, durante al menos una hora. Fuente: VIII Censo Nacional de Población y Vivienda. ONE, 2002.

**Tabla 21**

República Dominicana  
Empleados de zonas francas y zonas francas especiales (ZFE) por sexo, según categoría, 2007.

Categorías	Hombres	Mujeres	Total
Obreros/as	5210	7526	12736
Personal técnico	1340	407	1747
Personal de administración	1036	865	1901
<b>Total</b>	<b>7586</b>	<b>8798</b>	<b>16384</b>

Fuente: Consejo Nacional de Zonas Francas de Exportación. Boletín Estadístico 2007.

**Tabla 22**

República Dominicana  
Indicadores y tasas en relación con la actividad económica, 2002.

Tasas e indicadores	San Cristóbal			Total país		
	Hombres	Mujeres	Total	Hombres	Mujeres	Total
Población en edad de trabajar (mayor 10 años)	198094	200646	398740	3277338	3339425	6616763
Total activos (ocupados + desempleados)	133214	102403	235617	2208224	1653964	3862188
Total inactivos (PET - activos)	64880	98243	163123	1069114	1685461	2754575
Total desempleados (incluye los "desalentados")	20519	22642	43161	330750	356844	687594
Total ocupados	112695	79761	192456	1877474	1297120	3174594
Tasa desempleo (desempleados/activos)	15.40%	11.28%	18.32%	14.98%	21.58%	17.80%
Tasa global de participación (activos / PET)	67.25%	51.04%	59.09%	67.38%	49.53%	58.37%
Tasa de ocupación (ocupados/PET)	56.89%	39.75%	48.27%	57.29%	38.84%	47.98%
Relación de dependencia	71.73%	69.01%	70.36%	66.71%	64.03%	65.36%

Fuente: VIII Censo Nacional de Población y Vivienda. ONE, 2002.

**Tabla 23**

República Dominicana  
Número de personas ocupadas y cesantes, según rama de actividad, 2002.

Rama de actividad	Hombres	Mujeres	Total San Cristóbal		Total país %
			Absoluto	%	
Agricultura, pesca y	5320	549	5869	2.77	5.21
Industria y minería	17008	10468	27476	12.97	9.71
Servicios financieros e inmobiliarias	763	519	1282	0.60	1.13
Transporte y actividades relacionadas	8764	411	9175	4.33	3.34
Comercio y hostelería	19186	9878	29064	13.72	16.18
Servicio doméstico	1195	9383	10578	4.99	3.82
Resto servicios y Admón. Pública	16239	11503	27742	13.09	15.31
Construcción	10258	305	10563	4.98	4.07
No declarada	44803	45355	90158	42.55	41.24
<b>Total</b>	<b>123536</b>	<b>88371</b>	<b>211907</b>	<b>100.00</b>	<b>100.00</b>

Fuente: VIII Censo Nacional de Población y Vivienda. ONE, 2002.

**Tabla 24**

República Dominicana  
Indicadores de actividad de zonas francas de la provincia, no incluye (ZFE), 2007.

Indicadores	2007
Número de empresas	65
Número de empleados/as	14998
Salario medio semanal (operario) en RD\$	1529.01
Salario medio semanal (técnico) en RD\$	3126.14
Valor de las exportaciones FOB* (en millones US\$)**	868.6
Inversión acumulada (en US\$)**	333718169
Superficie naves construidas (en m²)	3215089.63
Superficie naves ocupadas (en m²)	3038560.00
Total exportaciones 2000-2007 (en millones US\$)	6659.78

\*Free on Board. \*\*No incluye Multiparques. Fuente: Consejo Nacional de Zonas Francas de Exportación. Boletín Estadístico 2007.

**Tabla 25**

República Dominicana  
Indicadores de actividad de zona franca especial (ZFE), 2007.

Indicadores	2007
Número de empresas	9
Número de empleados/as	1386
Valor de las exportaciones FOB (en millones US\$)	43.3
Total exportaciones 2000-2007 (en millones US\$)	251.06

Fuente: Consejo Nacional de Zonas Francas de Exportación. Boletín Estadístico 2007.

## Actividad económica

**Tabla 26**  
República Dominicana

Ingresos de los municipios de San Cristóbal, según fuente de ingreso, 2005.

Ingresos municipales	RD\$
Bienes municipales	0
Licencias, impuestos y permisos	257.783
Servicios municipales productivos	0
Ingresos eventuales	186.58
Subsidios del Estado	11,969,571
Ingresos extraordinarios	1.4
<b>Total</b>	<b>12,415,334</b>

Fuente: Finanzas Públicas Municipales. Ingresos y Egresos 2005. ONE, 2006

**Tabla 27**  
República Dominicana

Egresos de los municipios de San Cristóbal, según tipo de gasto, 2005.

Egresos municipales	RD\$
Servicios públicos municipales	1775873
Gastos de administración	4205500
Compra y mantenimiento de propiedad y equipo	1619108
Contribuciones	0
Deuda municipal	364280
Otros egresos	4454444
<b>Total</b>	<b>12419205</b>

Fuente: Finanzas Públicas Municipales. Ingresos y Egresos 2005. ONE,

**Tabla 28**  
República Dominicana

Canalización del crédito en banca múltiple en San Cristóbal, en millones de RD\$ para el período, 2006 y 2007.

Canalización del crédito	Millones de RD\$
Canalización	9279.0
Captación	17217.5

Fuente: Banco Central de la República Dominicana, 2007.

**Tabla 29**  
República Dominicana

Valor de impuestos recaudados por la administración local de San Cristóbal,

Tipo de impuesto	San Cristóbal	Total país
Impuestos sobre la renta de las personas	172.44	11878.81
Impuestos sobre los ingresos de las empresas	117.99	30135.32
Otros impuestos sobre los ingresos	66.67	13699.14
Impuestos sobre la propiedad	1043.64	10462.94
Impuesto sobre la transferencia de bienes industriales y servicios	274.30	35723.83
Impuestos sobre las mercancías	335.73	28038.61
Impuestos sobre el uso de bienes y licencias	61.44	2894.00
Otros impuestos	0.88	90.99
Otros impuestos no tributarios	6.49	1391.13
<b>Total</b>	<b>1743.86</b>	<b>147260.79</b>

\* El ingreso total del país incluye 40,984.83 millones de pesos que se recaudan por concepto de Impuestos sobre el Comercio Exterior, impuesto sobre los Servicios e Impuestos sobre Mercancías. En su mayor parte se recauda en la Oficina de Grandes Contribuyentes que tiene ámbito nacional. Fuente: Dirección General de Impuestos Internos (DGII).

## Participación política

**Tabla 30**

República Dominicana  
Porcentaje de la población que tiene acta o certificado de nacimiento, y porcentaje que tiene cédula electoral, 2007.

Documentación	San Cristóbal	Total país
Acta o certificado de nacimiento	92.9	94.2
Cédula de identidad	87.1	87.8

Fuente: ENDESA 2007.

**Tabla 31**  
República Dominicana  
Participación electoral elecciones presidenciales, 2008.

Electores	San Cristóbal	Total país
Electores inscritos	308313	5764387
Votos emitidos	235314	4113644
Porcentaje de participación	76.32	71.36

Fuente: Junta Central Electoral.

**Tabla 32**  
República Dominicana  
Participación electoral elecciones municipales, 2006.

Municipios	Electores inscritos	Votos emitidos	Porcentaje de participación
San Cristóbal	125722	73379	58.32
Sabana Grande de Palenque	8052	6122	76.03
Bajos de Haina	58914	35241	59.82
Cambita Garabitos	14681	11203	76.31
Villa Altigracia	42889	26927	62.78
Yaguata	22418	16810	74.98
San Gregorio de Nigua	13391	9652	72.08
Los Cacaos	3681	2708	73.57
<b>Total provincia</b>	<b>289748</b>	<b>182042</b>	<b>62.83</b>

Fuente: Junta Central Electoral.

**Gráfico 7.**  
Cargos electos (síndicos, regidores y suplentes) en las elecciones municipales del 2006, por sexo, según municipio

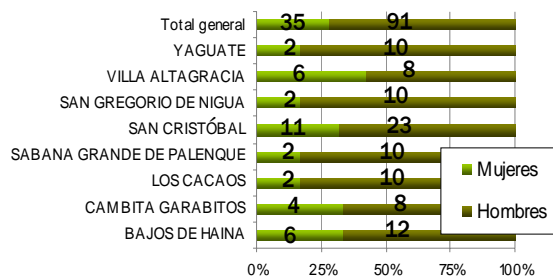

Fuente: Junta Central Electoral.

**Tabla 33**  
República Dominicana  
Evolución del número de protestas por año, 1997-2006.

Año	San Cristóbal	Total País
1997	5	250
1998	13	226
1999	22	218
2000	13	119
2001	2	54
2002	9	135
2003	8	114
2004	4	46
2005	4	45
2006	2	80
<b>Total</b>	<b>82</b>	<b>1287</b>

Fuente: Informe de Desarrollo Humano - PNUD 2008 en base a Vargas 2006



# Educación

**Tabla 34**

República Dominicana  
Población mayor de 3 y más años, por sexo, según nivel de instrucción, 2002

Nivel de instrucción	Población de 3 y más años			%Total San Cristóbal	% Total país
	Hombres	Mujeres	Total		
Ninguno	2641	2824	5465	1.11	1.15
Preescolar/ inicial	10347	10440	20787	4.23	3.94
Primario/ básico	129127	119810	248937	50.72	48.66
Secundario/ medio	52352	56021	108373	22.08	21.62
Universitario	14074	20020	34094	6.95	9.80
Especialidad	993	1191	2184	0.44	0.55
Maestría	445	646	1091	0.22	0.33
Doctorado	183	246	429	0.09	0.14
No sabe	1838	1005	2843	0.58	0.59
Nunca asistió a la escuela	32634	34014	66648	13.58	13.21
<b>Total</b>	<b>244634</b>	<b>246217</b>	<b>490851</b>	<b>100.00</b>	<b>100.00</b>

\* El valor incluye a las personas entre 3 y 5 años de edad, población que no tiene aún la edad de escolarización obligatoria. Fuente: VIII Censo Nacional de Población y Vivienda. ONE, 2002.

**Tabla 35**

República Dominicana  
Alumnos matriculados al inicio del curso escolar en la provincia de San Cristóbal, por sexo según municipio, 2005-2006.

Municipios y distritos municipales	Hombres	Mujeres	Total
Bajos de Haina	17445	17726	35171
Cambita Garabitos	5791	5482	11273
Los Cacaos	942	745	1687
Sabana Grande de Palenque	1900	1721	3621
San Cristóbal	37789	37224	75013
San Gregorio de Nigua	4178	3802	7980
Villa Altigracia	12886	12363	25249
Yaguate	6935	7095	14030
<b>Total</b>	<b>87866</b>	<b>86158</b>	<b>174024</b>

Fuente: Estadísticas educativas 2006-2007. Secretaría de Estado de Educación (SEE)

**Tabla 36**

República Dominicana  
Alumnos matriculados al inicio del curso escolar en la provincia de San Cristóbal, por sexo, según el tipo de centro, 2006-2007.

Tipo de centro		San Cristóbal		% Total país
		Absoluto	%	
Público	Mujeres	66856	39.70	38.59
	Hombres	69086	38.42	38.65
	<b>Total</b>	<b>135942</b>	<b>78.12</b>	<b>77.24</b>
Privado	Mujeres	18972	10.33	10.60
	Hombres	17972	10.68	10.13
	<b>Total</b>	<b>36558</b>	<b>21.01</b>	<b>20.73</b>
Semioficial	Mujeres	716	0.46	1.09
	Hombres	808	0.41	0.94
	<b>Total</b>	<b>1524</b>	<b>0.88</b>	<b>2.03</b>

Fuente: Estadísticas educativas 2006-2007. Secretaría de Estado de Educación (SEE).

**Tabla 37**

República Dominicana  
Aulas y planteles escolares existentes y necesarios\*, 2005-2006.

	San Cristóbal	Total país
<b>Aulas y planteles</b>		
Aulas existentes	2451	51768
Planteles existentes	384	7459
Aulas adicionales necesarias para el número de estudiantes actuales	1510	11229
Planteles adicionales necesarios para el número de estudiantes actuales	216	1604

\* Aulas y planteles necesarios para evitar el hacinamiento. Fuente: Informe de Desarrollo Humano PNUD 2008 en base a datos de la SEE.

**Tabla 38**

República Dominicana  
Nivel de estudios de los docentes, 2005-2006.

Nivel de estudios obtenido	San Cristóbal	Total país
Bachiller	1.3	2.3
Sin título	1.4	1.8
Estudiante de pedagogía	7.0	7.9
Maestro normal	7.1	6.3
Profesorado o técnico	25.4	24.8
Licenciado	52.1	49.9
Posgrado	4.3	4.0
Maestría	1.0	2.1
Doctorado	0.2	0.2
Habilitación docente	0.2	0.6
Cantidad total de profesores	5911	99679
Años de experiencia docente promedio	10.5	11.9

Fuente: Informe de Desarrollo Humano - PNUD 2008, en base a SEE.

**Tabla 39**

República Dominicana  
Indicadores de calidad educativa, 2005-2006.

Indicadores de calidad educativa	San Cristóbal	Total país
% de estudiantes que no son repitentes	94.2	94.7
% de docentes con licenciatura o superior	57.8	56.8
Número de alumnos por clase	29.7	26.7

Fuente: Informe de Desarrollo Humano - PNUD 2008 en base a SEE.

## Discapacidad

**Tabla 40**

República Dominicana  
Número de personas discapacitadas, por tipo de discapacidad, 2002.

Tipo de discapacidad	Personas
Es ciego/a de un ojo	2203
Es ciego/a de los dos ojos	995
Es sordo/a	1388
Es mudo/a	876
Perdió o tiene limitación para mover los brazos	1804
Perdió o tiene limitación para mover las piernas	3735
Deficiencia mental	2512
Tiene otra limitación	8440

Fuente: VIII Censo Nacional de Población y Vivienda. ONE 2002.

El 3.7% de la población de la provincia San Cristóbal vive con algún tipo de discapacidad. A nivel nacional, este porcentaje se sitúa en 4.2%.

# Salud

**Tabla 41**

República Dominicana  
Indicadores de actividad sanitaria. Servicios sanitarios prestados en San Cristóbal durante el 2006.

Servicios sanitarios	Número de servicios SESPAS	Número de servicios IDSS
Camas	350	76
Consultas	240910	127509
Emergencias	273836	22631
Partos	5509	297
Cesáreas	1425	274

Fuente: Departamento de Estadística, Secretaría de Estado de Salud Pública.

**Tabla 42**

República Dominicana  
Indicadores de actividad sanitaria. Servicios sanitarios prestados en San Cristóbal durante el 2006.

Instalaciones sanitarias	Establecimientos
Hospitales regionales	1
Hospitales provinciales	0
Hospitales municipales	6
Clínicas urbanas y rurales	35
Subcentros y centros sanitarios	1
Dispensarios y consultorios	10
<b>Total</b>	<b>53</b>

Fuente: Departamento de Estadística, Secretaría de Estado de Salud Pública

**Tabla 43**

República Dominicana  
Vacunación infantil en los niños y niñas entre 18 y 29 meses, 2007.

Vacunación infantil	San Cristóbal	Total país
Porcentaje de niños con tarjeta de vacunación	72.8	62.0
Porcentaje de niños con vacunación completa	61.9	52.9
Porcentaje de niños sin ninguna vacuna	2.0	4.7

Fuente: ENDESA 2007

**Tabla 44**

República Dominicana  
Porcentaje de niños menores de 5 años según síntomas mostrados en las dos semanas anteriores a la encuesta, 2007.

Prevalencia de síntomas	San Cristóbal	Total país
Porcentaje de niños con síntomas de infección respiratoria aguda (IRA)	4.0	7.1
Porcentaje de niños con fiebre	19.7	20.9
Porcentaje de niños con diarrea	15.1	14.7
Porcentaje de niños a los que se les ha detectado tuberculosis	0.2	0.5

Fuente: ENDESA 2007.

**Tabla 45**

República Dominicana  
Muertes accidentales y violentas, 2007.

Tipo de suceso	San Cristóbal	Total país
Suicidios	28	514
Muertos en accidente de tránsito	149	1747
Homicidios*	146	1920
Feminicidios	15	172
Casos atendidos sobre violencia en las oficinas municipales y provinciales de Secretaría de la Mujer 2007	212	4869

\* Incluye los feminicidios. Fuentes: ONE, Compendio de Muertes accidentales y violentas 2003 — 2007; Secretaría de Estado de la Mujer.

# Pobreza

**Gráfico 8.**

Desigualdad (medida por el coeficiente de desigualdad de Gini) por provincia\*. 2002-2004.

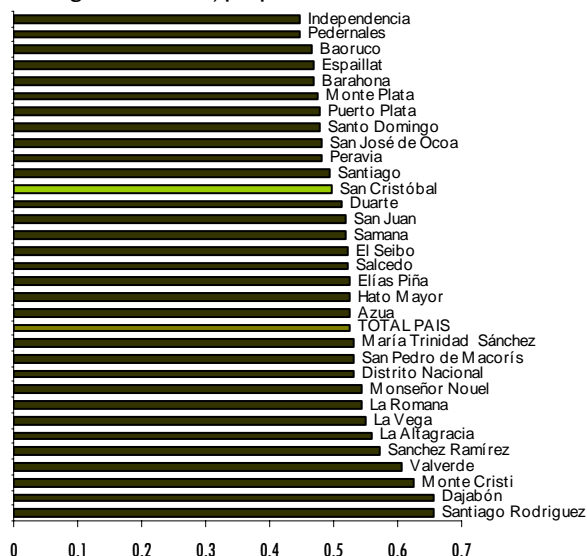

Fuente: Informe sobre la pobreza en la República Dominicana, 2006

\* El coeficiente de desigualdad de Gini mide el grado de desigualdad del ingreso entre las personas u hogares. Un coeficiente más alto implica una mayor desigualdad

**Gráfico 9.**

Distribución porcentual de las personas residentes en San Cristóbal según el nivel de pobreza. Año 2002.



Fuente: Censo 2002 y Focalización de la Pobreza en República Dominicana 2005

**Tabla 46**

República Dominicana  
Estimados de prevalencia de desnutrición en niños/as de 6 a 59 meses de edad,

Municipios y distritos municipales	Desnutrición crónica (baja talla para la edad) Casos por cada 100 niños	Número de niños crónicamente desnutridos
San Cristóbal	8.28	1967
Bajos de Haina	7.67	716
Los Cacaos	33.84	260
Cambita Garabitos	14.96	489
San Gregorio de Nigua	3.79	125
Sabana grande de Palenque	4.72	81
Yaguatae	4.41	196
Villa Altagracia	19.75	1919
El Carril (D.M.)	3.81	152
<b>Total provincial</b>	<b>13.25</b>	<b>5905</b>
<b>Total país</b>	<b>10.10</b>	-

Fuente: Atlas del hambre y la desnutrición en la República Dominicana 2007. Programa Mundial de Alimentos.

Porcentaje de hogares pobres en la República Dominicana. Año 2002.

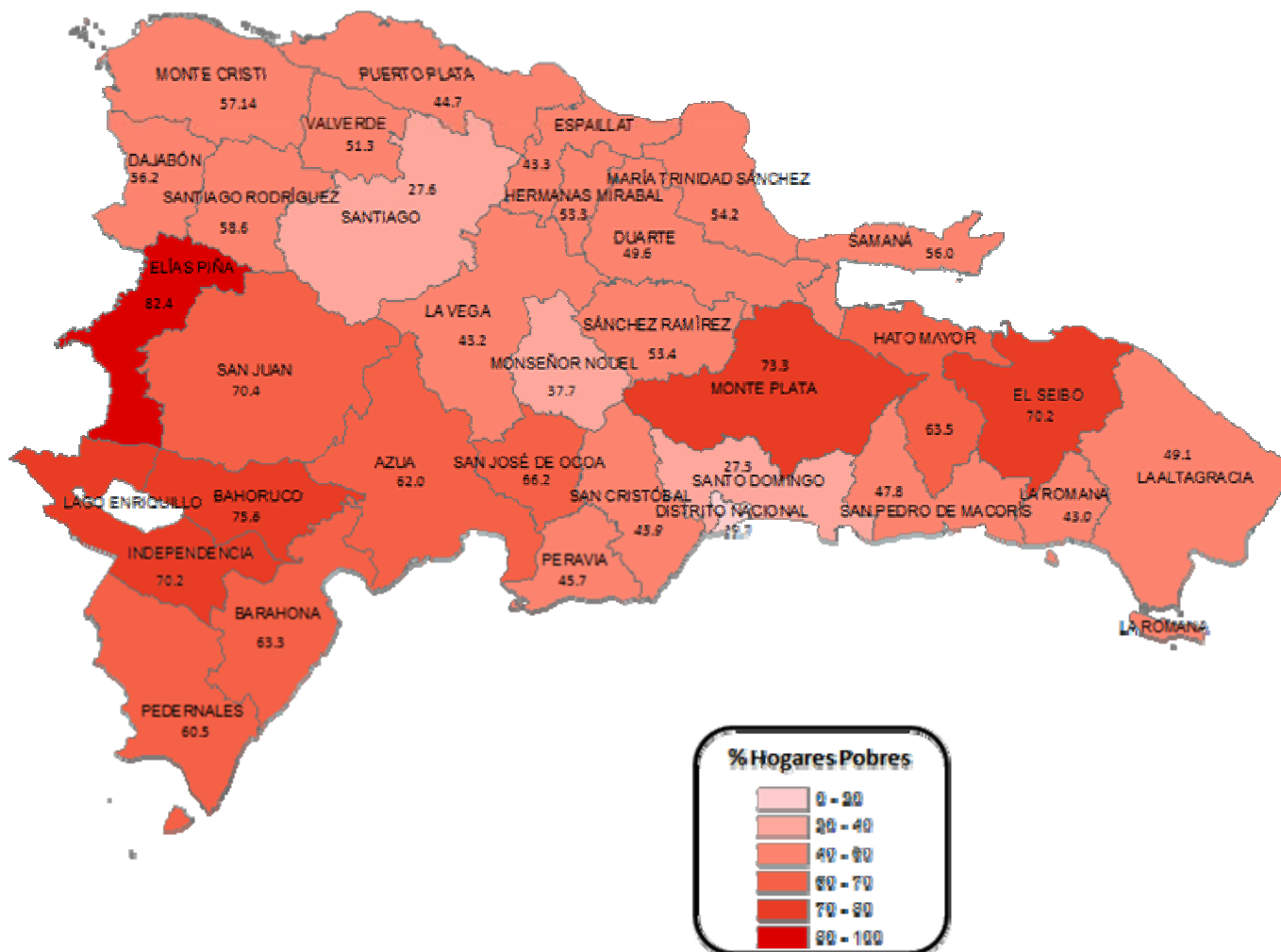

El 45.9% de los hogares de la provincia de San Cristóbal se consideran **hogares pobres** si aplicamos un índice que considera la calidad de la vivienda, el capital humano, la presencia de servicios básicos y la capacidad de sustento familiar.

Tabla 47

República Dominicana  
Número de hogares pobres, por municipio, 2002.

Municipio	Hogares pobres*	
	Absoluto	%
San Cristóbal	22137	41.9
Bajos de Haina	6606	32.1
Los Cacaos	1422	81.8
Cambita Garabitos	5057	71.4
San Gregorio de Nigua	3877	56.0
Sabana Grande de Palenque	1174	31.5
Yaguatae	5285	55.6
Villa Altagracia	1.201	57.9
El Carril (D.M.)	2824	34.6
<b>Total</b>	<b>59583</b>	<b>45.9</b>

\* Incluye la pobreza extrema. Fuente: Focalización de la Pobreza en República Dominicana 2005. Datos y división territorial del año 2002

Tabla 48

República Dominicana  
Número de hogares en pobreza extrema, por municipio, 2002.

Municipios	Hogares en pobreza extrema	
	Absoluto	%
San Cristóbal	22137	41.9
Bajos de Haina	6606	32.1
Los Cacaos	1422	81.8
Cambita Garabitos	5057	71.4
San Gregorio de Nigua	3877	56.0
Sabana Grande de Palenque	1174	31.5
Yaguatae	5285	55.6
Villa Altagracia	1201	57.9
El Carril (D.M.)	2824	34.6
<b>Total</b>	<b>59583</b>	<b>45.9</b>

Fuente: Focalización de la Pobreza en República Dominicana 2005. Datos y división territorial del año 2002.

## Medioambiente

**Tabla 49**

República Dominicana  
Porcentaje de territorio provincial dedicado a cada tipo de uso o cobertura, 2003.

Tipo de uso del suelo	San Cristóbal	Total país
Agricultura	37.6	38.4
Bosques	42.7	33.4
Escasa vegetación	0.6	1.1
Humedales	0.6	0.9
Matorrales	3.5	16.1
Pasto	11.7	7.9
Presas	0.5	0.2
Zona poblada	2.7	1.6
Sin datos	0.6	0.4

Fuente: Informe de Desarrollo Humano - PNUD 2008/Secretaría de Estado de Medio Ambiente y Recursos Naturales (SEMARN)

**Tabla 50**

República Dominicana  
Distribución de territorio boscoso por tipo de bosque, 2003.

Tipo de bosque	San Cristóbal	Total país
Bosque conífero abierto	1.8	66.1
Bosque de humedales de agua dulce (drago)	0.0	0.1
Bosque latifoliado húmedo	19.7	9.3
Bosque latifoliado nublado	11.0	4.3
Bosque latifoliado semi húmedo	10.3	4.3
Bosque seco	0.0	9.3
<b>Total bosques</b>	<b>42.7</b>	<b>33.4</b>

Fuente: Informe de Desarrollo Humano - PNUD 2008/Secretaría de Estado de Medio Ambiente y Recursos Naturales (SEMARN).

**Tabla 51**

República Dominicana  
Áreas protegidas de la provincia San Cristóbal, 2002.

Áreas protegidas	San Cristóbal
% del territorio provincial correspondiente a áreas protegidas	18.08
% del territorio nacional protegido correspondiente a la provincia	2.20
% del territorio boscoso nacional correspondiente a la provincia	3.3

Fuente: Informe de Desarrollo Humano - PNUD 2008/Secretaría de Estado de Medio Ambiente y Recursos Naturales (SEMARN).

**Tabla 52**

República Dominicana  
Número de hogares según el sistema de eliminación de basura, por municipio, 2002.

Eliminación de basura	Hogares San Cristóbal		Total país %
	Absoluto	%	
La recoge el ayuntamiento	66523	51.20	55.80
La recogen empresas privadas	3035	2.34	3.68
La queman	38700	29.79	23.66
La tiran en el patio o solar	9241	7.11	5.39
La tiran en un vertedero	4458	3.43	5.98
La tiran en un río o cañada	5562	4.28	3.71
Otro	2402	1.85	1.78
<b>Total*</b>	<b>129921</b>	<b>100.00</b>	<b>100.00</b>

\*No incluye 4 hogares colectivos. Fuente: VIII Censo Nacional de Población y Vivienda. ONE, 2002.

**Tabla 53**

República Dominicana  
Número de viviendas ocupadas en San Cristóbal afectadas por contaminación, según tipo de contaminación, 2002.

Tipo de contaminación	Viviendas
Aguas estancadas	20831
Basura	21588
Contaminación cañada	21967
Ruido de vehículos	48357
Pocilgas	10382
Humo	9456
Ruido de fábricas	5711
Desechos de fábricas	2534
Ruido de plantas	5286
Envasadoras de gas	1798
Bombas de gasolina	1017
Música alta	18.112

Fuente: VIII Censo Nacional de Población y Vivienda. ONE, 2002

El 70.1% de las viviendas de la provincia San Cristóbal se encuentra afectado por algún tipo de contaminación.

Las fuentes de contaminación que afectan a un mayor número de viviendas de la provincia son, según sus moradores, el ruido de vehículos, las aguas estancadas, la basura, y la presencia de una cañada contaminada

## Nuevas tecnologías

**Tabla 54**

República Dominicana  
Porcentaje de hogares con acceso a diversos bienes y servicios de comunicación, 2007.

Bienes y servicios de comunicación	San Cristóbal	Total país
Teléfono celular	69.3	68.8
Teléfono residencial	21.0	26.5
Computadora	10.3	12.5
Internet	2.7	5.7
Telecable	8.7	26.3
Vídeo	22.1	24.0
Televisión	84.3	83.0

Fuente: ENDESA 2007.

**Tabla 55**

República Dominicana  
Beneficiarios potenciales de los nuevos Centros de Acceso Público a las Nuevas Tecnologías (CAPT).

Centros de acceso público a las TIC	San Cristóbal	Total país
Total CAPT	34	535
CAPT por cada 10,000 habitantes	1.2	2.1

Fuente: Informe de Desarrollo Humano PNUD 2008 y CNSIC

**Tabla 56**

República Dominicana  
Porcentaje de la población que vive en municipios con Dial Up o ADSL, disponibles para conexión a Internet.

Tipo de conexión	San Cristóbal	Total país
Dial Up	85.0	88.9
ADSL	63.9	70.8

Fuente: Informe de Desarrollo Humano PNUD 2008 en base a E-Dominicana.

## Objetivos del Milenio

**Tabla 57.**  
República Dominicana  
Indicadores\* de seguimiento de los Objetivos de Desarrollo del Milenio.

Objetivos y metas	Indicador*	San Cristóbal	Total
<b>OBJETIVO 1. Erradicar la pobreza extrema y el hambre</b> <i>Fuente: ENDESA 2007</i>	<b>4</b> Prevalencia de niños menores de 5 años de peso inferior a lo normal (bajo peso para la edad) (casos por cada 100 niños)	3.5	3.1
<b>OBJETIVO 2. Lograr la educación primaria universal</b> <i>Fuente: ENHOGAR 2005 (ind. 7 y 8) y ENDESA 2007 (ind 6)</i>	<b>6</b> Tasa neta de asistencia escolar para la educación primaria	89.5	89.1
	<b>7</b> Porcentaje de población de 15 a 19 años que tiene primaria completa o estudios adicionales	60.85	63.48
	<b>8</b> Porcentaje de población de 15 a 24 años que sabe leer y escribir	96.42	95.93
<b>OBJETIVO 3: Promover la equidad de género</b> <i>Fuente: SEE, matriculados curso 2005-2006 (ind. 9a y 9b) Censo 2002 (ind. 10 y 11) y IDH-PNUD 2008 (ind. 12)</i>	<b>9a</b> Relación entre niñas y niños en educación primaria	0.93	0.94
	<b>9b</b> Relación entre mujeres y hombres en educación secundaria	1.24	1.23
	<b>10</b> Relación entre la tasa de alfabetismo de mujeres y hombres entre 15 y 24 años	1.02	1.03
	<b>11</b> Proporción de mujeres entre los empleados remunerados en el sector no agrícola	35.71	37.10
	<b>12</b> Proporción de mujeres entre el total de las y los regidores elegidos en los ayuntamientos de la provincia en las elecciones municipales 2006	29.1	26.9
<b>OBJETIVO 4: Reducir la tasa de mortalidad infantil</b> <i>Fuentes: ENHOGAR 2005 (ind 15), y ENDESA 2007 (ind.13 y 14)</i>	<b>13</b> Tasa de mortalidad en la niñez (probabilidad de morir antes de cumplir los 5 años)	40	36
	<b>14</b> Tasa de mortalidad infantil (probabilidad de morir en el primer año de vida)	32	32
	<b>15</b> Porcentaje de niños de 1 año vacunados contra el sarampión	93.08	92.90
<b>OBJETIVO 5: Mejorar la salud materna.</b> <i>Fuente: ENDESA 2007</i>	<b>17</b> Proporción de partos atendidos por personal sanitario especializado	97.4	97.8
<b>OBJETIVO 6: Combatir el VIH-SIDA, el paludismo y otras enfermedades</b> <i>Fuentes: ENDESA 2007 (ind 19, 19a, 19b y 19c); Dirección General de Información y Estadísticas de Salud. Anuario Estadístico 2004 (ind. 23)</i>	<b>19</b> Porcentaje de mujeres entre 15 y 49 años, casadas o en unión, que usan condón como método anticonceptivo, sobre el total de mujeres de su edad y condición que usan métodos anticonceptivos	2.76	2.61
	<b>19a</b> Porcentaje de hombres de 15 a 24 años que declaran haber utilizado un preservativo durante una relación sexual con un compañero sexual ocasional en los últimos 12 meses	73.2	70.0
	<b>19a</b> Porcentaje de mujeres de 15 a 24 años que declaran haber utilizado un preservativo durante una relación sexual con un compañero sexual ocasional en los últimos 12 meses	45.7	43.9
	<b>19b</b> Porcentaje de los hombres entre 15 y 24 años con un buen conocimiento general del VIH - SIDA	28.2	33.7
	<b>19b</b> Porcentaje de las mujeres entre 15 y 24 años con un buen conocimiento general del VIH -	35.4	40.8
	<b>19c</b> Porcentaje de mujeres entre 15 y 49 años casadas o en unión, que utilizan algún método anticonceptivo sobre el total de mujeres de su edad y condición	72.4	72.9
	<b>23</b> Tasa de morbilidad de la tuberculosis (casos por 100,000)	47	54
<b>OBJETIVO 7: Sostenibilidad medioambiental</b> <i>Fuente: ENHOGAR 2005 (ind. 29, 30 y 31) e IDH-PNUD 2008 según SEMARN - datos 2006 - (Ind. 25)</i>	<b>25</b> Proporción de la superficie de las tierras cubiertas por bosques	42.7	33.4
	<b>29</b> Porcentaje de la población que vive en hogares que usan combustibles sólidos para cocinar	17.90	13.93
	<b>30</b> Porcentaje de la población que vive en hogares que usan una fuente de agua mejorada	67.22	78.30
	<b>31</b> Porcentaje de la población que vive en hogares con saneamiento mejorado	80.42	82.39
<b>OBJETIVO 8: Fomentar una asociación mundial para el desarrollo</b>  - Garantizar el acceso al empleo de la población joven de los países en desarrollo  - Facilitar el acceso a las nuevas tecnologías  <i>Fuentes: ENDESA 2007 (ind. 47, 48a y 48b) IDH-PNUD 2008 con datos al 2006 (ind.48b); y Censo 2002 (ind. 45a, 45b y</i>	<b>45a</b> Tasa de desempleo de los jóvenes entre 15 y 24 años: hombres (casos por cada 100)	17.86	17.58
	<b>45b</b> Tasa de desempleo de los jóvenes entre 15 y 24 años: mujeres (casos por cada 100)	27.78	26.69
	<b>45c</b> Tasa de desempleo de los jóvenes entre 15 y 24 años (casos por cada 100)	22.19	21.50
	<b>47</b> Número de líneas de teléfono residencial por cada 100 habitantes	3.47	10.27
	<b>47</b> Número de líneas de teléfono celular por cada 100 habitantes	19.8	37.96
	<b>48a</b> Porcentaje de hogares que tienen computadora	10.3	12.5
	<b>48b</b> Cuentas de Internet por cada 100 habitantes	0.39	1.29
	<b>48b</b> Porcentaje de hogares que tienen Internet	2.7	5.7

\* Las estimaciones a nivel de provincia que arrojan las encuestas aquí utilizadas (ENHOGAR, ENDESA) presentan un margen de error significativo. Deben considerarse estos datos como meramente orientativos de la posición relativa de cada provincia en el conjunto nacional. Algunos de los indicadores utilizados en esta tabla son una adaptación de la ONE de los indicadores elaborados por las Naciones Unidas. En algunos casos, a falta de información más precisa, se presentan dos formas complementarias de cálculo aproximado del mismo indicador. Algunos indicadores aparecen desagregados según diversas variables (sexo, nivel de estudios, etc.), lo que se indica con una letra adicional al número que identifica el indicador.

## Cartografía temática

Tasa de desempleo en los distritos municipales y municipios de la provincia San Cristóbal, según datos del censo del 2002.

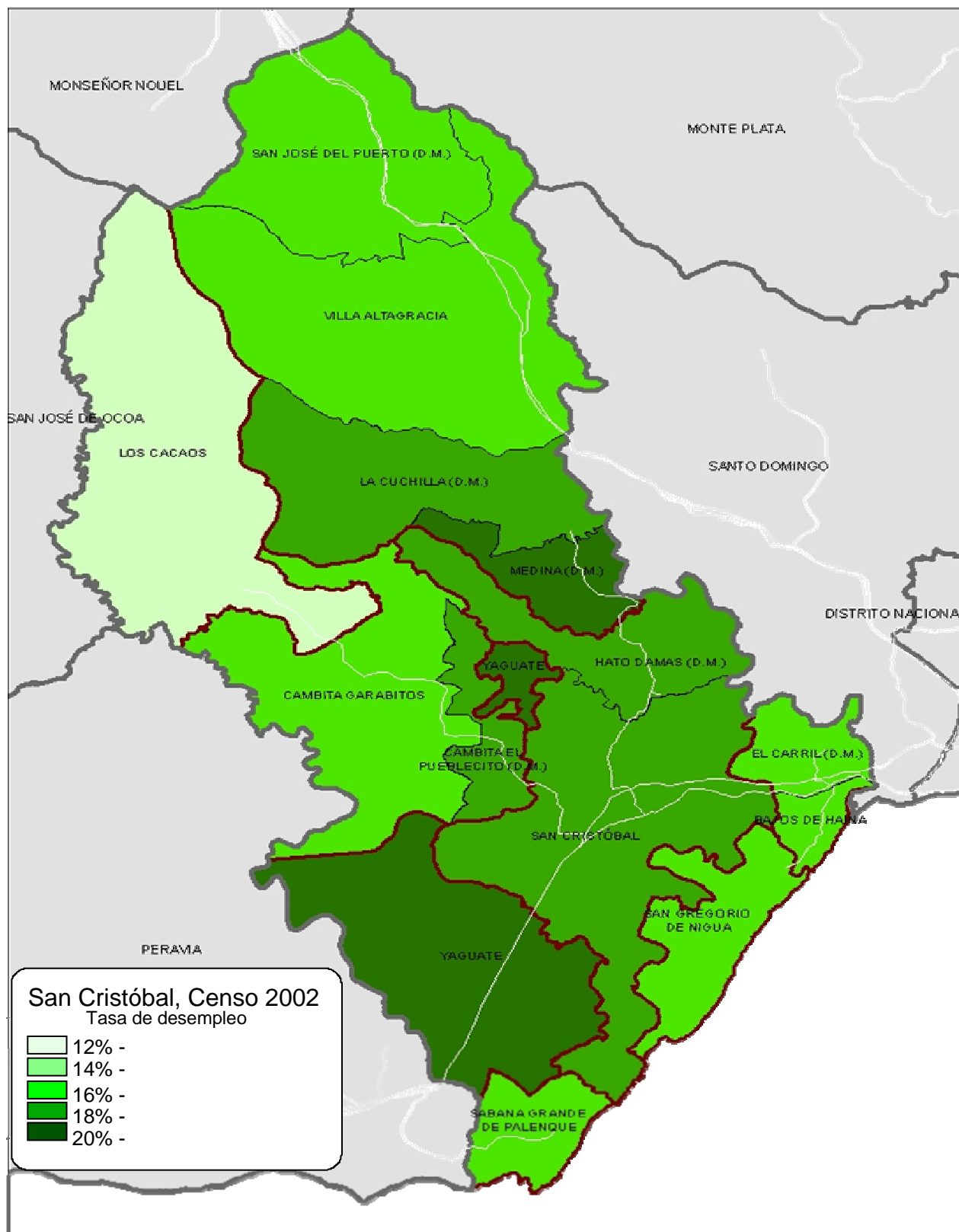

**Porcentaje de la población con nivel de estudios por encima de educación primaria, de la provincia San Cristóbal, por municipios y distritos municipales, según datos del censo 2002**

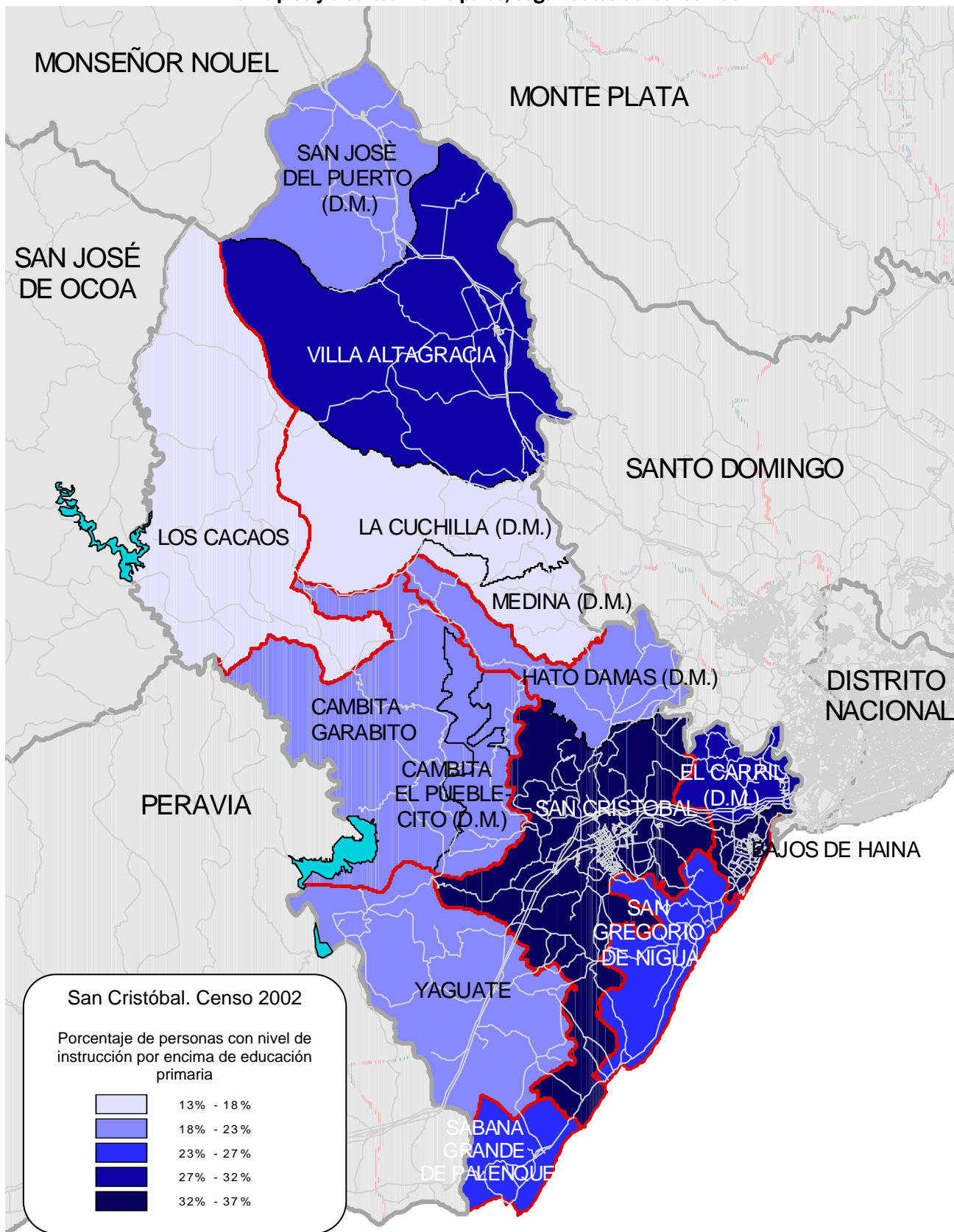

**Distribución de la población de los distritos municipales y municipios de la provincia San Cristóbal, por grupos socioeconómicos, según datos del censo 2002.**

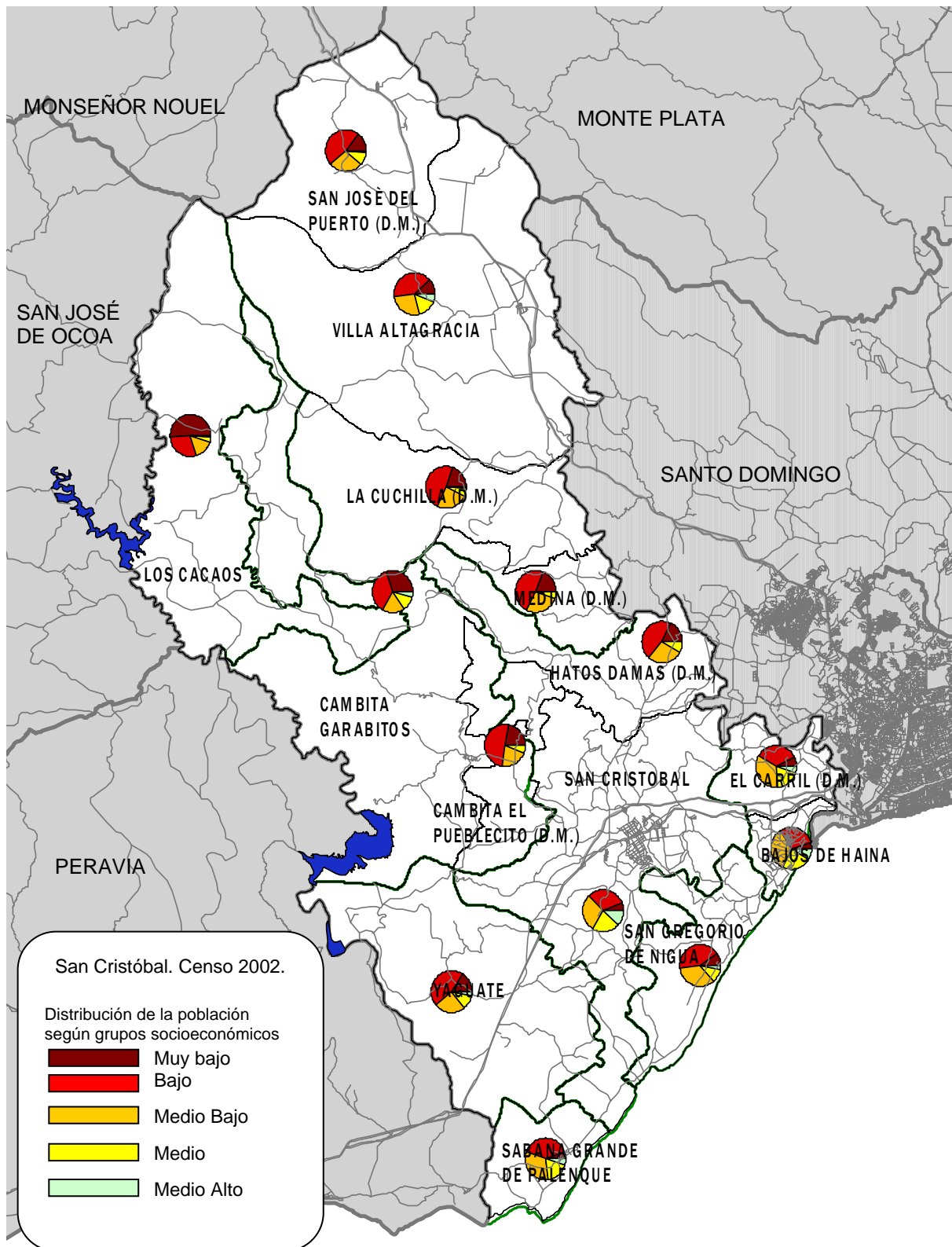



# San José de Ocoa en cifras



## Contenido

- Características geográficas y demográficas
- Características de viviendas y hogares
- Datos socioeconómicos
- Participación política
- Educación y salud
- Pobreza
- Medio Ambiente
- Nuevas tecnologías
- Objetivos del milenio
- Cartografía temática





# San José de Ocoa

## Características geográficas



La provincia San José de Ocoa forma parte de la región Valdesia y cuenta con una superficie de 856.04 km<sup>2</sup>. Está limitada al norte por las provincias La Vega y Monseñor Nouel, al este por la provincia San Cristóbal, al sur por la provincia Peravia y parte de Azua, y al oeste por la provincia Azua.

La provincia está constituida por **3 municipios**, San José de Ocoa, Sabana Larga y Rancho Arriba, y contiene **4 distritos municipales**, La Ciénaga, Nizao - Las Auyamas, El Pinar y El Naranjal.

Según el Censo de Población y Vivienda del año 2002 la provincia San José de Ocoa contaba entonces con un total de 62,368 habitantes. Según la estimación de la ONE para el año 2007 los habitantes de San José de Ocoa suman 70,097 personas; esta población supone una densidad de 81.9 h/km<sup>2</sup>.

## Características demográficas

**Tabla 1**

República Dominicana  
Población por sexo, según zona de residencia, 2002

Zona de residencia	Hombres	Mujeres	Total
Urbana	16314	16606	32920
Rural	16316	13132	29448
Total	32630	29738	62368
% Total	<b>52.32</b>	<b>47.68</b>	<b>100</b>

Fuente: VIII Censo Nacional de Población y Vivienda. ONE, 2002.

**Gráfico 1.**  
Población por zona de residencia. Año 2002.

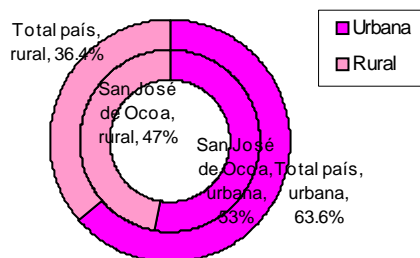

Fuente: VIII Censo Nacional de Población y Vivienda. ONE, 2002.

**Tabla 2**  
República Dominicana  
Población según municipios y distritos municipales, 2002

Municipios y distritos	Población Censo 2002	
	Total	Menores de 5 años
<b>San José de Ocoa</b>	<b>24032</b>	<b>2686</b>
La Ciénaga (D.M.).	4882	623
Nizao-Las Auyamas (D.M.).	3395	343
El Pinar (D.M.).	5290	541
El Naranjal (D.M.).	1761	218
<b>Sabana Larga</b>	<b>11443</b>	<b>1544</b>
<b>Rancho Arriba</b>	<b>11565</b>	<b>1222</b>
<b>Total</b>	<b>62368</b>	<b>7177</b>

\* La población del municipio presentada en la tabla no incluye la población de los distritos municipales dependientes del municipio, que se desglosa aparte. Fuente: ONE 2007. Población 2002, según la distribución territorial vigente en el 2007.

**Gráfico 2. Población del año 2002, según el censo 2002, y población 2007, según la proyección\* de la ONE por sexo.**

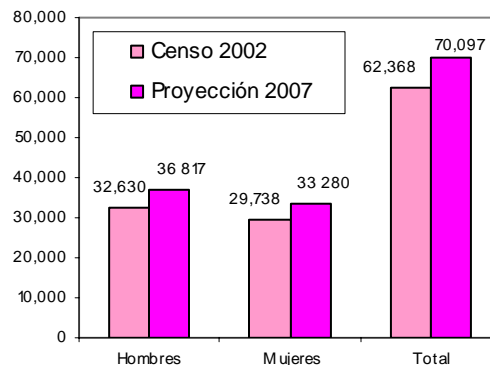

\* Las proyecciones provinciales de población realizadas por la ONE están siendo actualmente sometidas a revisión a partir de las nuevas fuentes de información disponibles. Fuente: Censo 2002 y Proyecciones de Población ONE.

El índice de masculinidad calculado para la población de la provincia San José de Ocoa en el 2007 es de 110.6 hombres por cada 100 mujeres. Dicha cifra está por encima del índice de masculinidad nacional calculado para el 2007: 100 hombres por cada 100 mujeres.

### Edad promedio

La edad promedio en la provincia San José de Ocoa es de 27.6 años, según el Censo del año 2002 .

### Pirámides de población

**Gráfico 3.**  
Pirámide de población de la provincia Peravia.  
Censo 1981

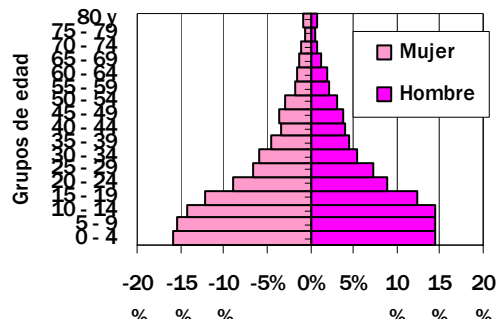

**Gráfico 4.**  
Pirámide de población de la provincia San José de Ocoa. Censo 2002

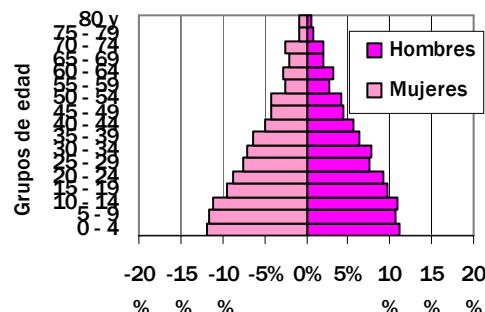

La provincia de San José de Ocoa formaba parte, en el año 1981, de la provincia Peravia. La pirámide que se presenta se ha elaborado a partir de una muestra del 10% del censo del año 81. Por tanto deben tomarse los resultados con la debida cautela.

Las pirámides muestran significativos cambios en la población, especialmente la reducción del peso poblacional de las personas más jóvenes (menores de 20 años) y el incremento del peso de las generaciones intermedias (entre los 30 y los 44 años de edad) y de los/as mayores (60 a 75 años)

## Indicadores demográficos (1)

### Fecundidad

Los indicadores de fecundidad muestran valores por encima o por debajo del valor nacional, dependiendo de la fuente y el indicador utilizado. Los indicadores de mortalidad son unánimemente inferiores a los nacionales.

**Tabla 3**  
República Dominicana  
Indicadores de fecundidad

Indicadores	San José de Ocoa	Total país
Tasa global de fecundidad *	2.2	2.4
Paridez media (hijos por mujer de 15 años y más)	3.57	2.93
Relación niños-mujer (niños por mujer en edad fértil)	495.9	435.8

\* La tasa corresponde al período 2005-2007. Fuentes: ENDESA 2007 para la Tasa, y censo 2002.

### Mortalidad

**Tabla 4**  
República Dominicana  
Indicadores de mortalidad infantil

Indicadores*	San José de Ocoa	Total país
Tasa de mortalidad infantil (hasta un año)	19	32
Tasa de mortalidad neonatal (hasta un mes)	15	23
Tasa de mortalidad en la niñez (hasta los 5 años)	21	36

\* Las tasas están calculadas en tantos por mil y para los 10 años anteriores a la encuesta, excepto para el total nacional que está calculada para los cinco años anteriores. Fuente: ENDESA 2007.

(1). Las tasas de mortalidad y fecundidad deben valorarse de forma prudente. Dadas las limitaciones muestrales de la ENDESA 2007 los datos son útiles básicamente de forma comparativa, que es precisamente como se presentan aquí.

### Saldo migratorio. Migraciones internas

El saldo migratorio se calcula restando a los inmigrantes recibidos en la provincia, los emigrantes que han partido hacia otras provincias. Tomando como indicador el dato del Censo 2002 referido a los residentes en San José de Ocoa no nacidos en la provincia, los resultados son:

Inmigrantes a San José de Ocoa: 3,624  
Emigrantes de San José de Ocoa: 42,274

El saldo migratorio es negativo en 38,650 personas, lo que supone el 61.97% del total de la población residente en la provincia en el 2002. La provincia es claramente expulsora de población.

El saldo migratorio correspondiente al período 1997-2002 es también negativo para San José de Ocoa en 5,647 personas, 3,044 de ellas, mujeres.

**Tabla 5**  
República Dominicana  
Población por sexo, según condición migratoria, 2002

Condición migratoria	Hombres		Mujeres		Total San José de Ocoa		Total país %
	Absoluto	%	Absoluto	%	Absoluto	%	
Nacidos en el municipio de residencia	28078	86.05	26032	87.54	54110	86.76	68.53
Nacidos en otro municipio	2963	9.08	2853	9.59	5816	9.33	23.91
Nacidos en el extranjero	367	1.12	71	0.24	438	0.7	1.12
No declarado	1222	3.75	782	2.63	2004	3.21	6.44
<b>Total</b>	<b>32630</b>	<b>100</b>	<b>29738</b>	<b>100</b>	<b>62368</b>	<b>100</b>	<b>100</b>

Fuente: VIII Censo Nacional de Población y Vivienda. ONE, 2002

## Estadísticas vitales

**Tabla 6**

República Dominicana  
Nacimientos registrados por año de registro, 2003-2007

Año	Nacimientos
2003	1371
2004	970
2005	1105
2006	1162
2007	1293

Fuente: Estadísticas Vitales 2001-2007.

**Tabla 7**

República Dominicana  
Defunciones registradas por año de registro, 2003-2007

Año	Defunciones
2003	205
2004	192
2005	223
2006	254
2007	243

**Tabla 8**

República Dominicana  
Matrimonios registrados en la provincia de San José de Ocoa por tipo de matrimonio, según año de registro, 2003-2007.

Año	Matrimonios		
	Civil	Canónico	Total
2003	27	134	161
2004	3	142	145
2005	11	114	125
2006	11	131	142
2007	9	122	131

Fuente: Estadísticas Vitales 2001-2007. ONE 2008.

**El 26.57% de los nacimientos ocurridos de madres residentes en San José de Ocoa en el año 2003 eran hijos de madres menores de 20 años. Cabe destacar el alto número de nacimientos registrados tardíamente que en el 2005 supusieron el 44.8% del total de los registrados.**

**Tabla 9**

República Dominicana  
Nacidos de madres residentes en la provincia San José de Ocoa por grupo de edad de la madre al momento de nacimiento, según año de nacimiento, 2003-2007

Grupos de edad	Nacimientos por año de nacimiento				
	2003	2004	2005	2006	2007
Menor de 15 años	14	7	14	13	6
15-19	218	184	194	141	81
20-24	304	275	316	209	167
25-29	213	160	216	158	93
30-34	94	64	98	77	55
35-39	26	25	29	33	21
40-44	3	7	8	6	3
45-49	1	1	4	0	0
50 años y más	0	0	5	6	0
No especificado	0	1	1	4	4
<b>Total</b>	<b>873</b>	<b>724</b>	<b>885</b>	<b>647</b>	<b>430</b>

Fuente: Estadísticas Vitales 2001-2007. ONE 2008.

**Tabla 10**

República Dominicana  
Divorcios registrados en la provincia San José de Ocoa, según año de registro, 2003-2007

Año de registro	Total de divorcios registrados
2003	209
2004	283
2005	278
2006	433
2007	313

Fuente: Estadísticas Vitales 2001-2007. ONE 2008.

## Características de las viviendas

**Tabla 11**

República Dominicana  
Número de viviendas, según tipo, 2002

Tipo de vivienda	Viviendas San José de Ocoa		Total país
	Absoluto	%	%
Casa independiente	17381	89.07	80.02
Apartamento	53	0.27	6.81
Pieza en cuartería	513	2.63	6.04
Barracón	122	0.63	1.07
Local no destinado a habitación	235	1.2	0.67
Vivienda en construcción	405	2.08	2.66
Vivienda compartida con negocio	506	2.59	1.78
Otra vivienda particular	289	1.48	0.88
Hotel, pensión o casa de huéspedes	4	0.02	0.04
Hospital o centro de salud	3	0.02	0
Otra vivienda colectiva	3	0.02	0.01
<b>Total</b>	<b>19514</b>	<b>100</b>	<b>100</b>

Fuente: VIII Censo Nacional de Población y Vivienda. ONE, 2002.

**En el año 2002 se calculó un total de 19,514 viviendas en la provincia.**

**Tabla 12**

República Dominicana  
Número de viviendas, según los materiales de construcción de las paredes, 2002.

Material de construcción	Viviendas San José de Ocoa		Total país %
	Absoluto	%	%
Bloque o concreto	7049	43.97	66.47
Madera	6581	41.05	24.53
Tabla de palma	1572	9.8	6.37
Tejamanil	33	0.21	0.55
Yagua	31	0.19	0.33
Otro	767	4.78	1.76
<b>Total*</b>	<b>16033</b>	<b>100</b>	<b>100</b>

\* No incluye 3,481 viviendas desocupadas. Fuente: VIII Censo Nacional de Población y Vivienda. ONE, 2002

**Tabla 13**

República Dominicana  
Número de viviendas, según el tipo de vía de acceso, 2002

Acceso a la vivienda	Viviendas San José de Ocoa		Total país %
	Absoluto	%	%
Calle-carretera asfaltada	4394	22.52	38.65
Calle-carretera no asfaltada	8047	41.24	31.03
Callejón-camino	6943	35.58	28.74
Escalinata	82	0.42	1.29
Otro	48	0.25	0.29
<b>Total</b>	<b>19514</b>	<b>100</b>	<b>100</b>

Fuente: VIII Censo Nacional de Población y Vivienda. ONE, 2002

**El tipo de vivienda más frecuente es la casa independiente con escasa presencia de otras tipologías de vivienda. Los materiales de construcción predominantes en las paredes son el bloque o concreto, pero abunda la madera y de manera muy significativa la tabla de palma. Menos del 23% de las viviendas tienen acceso por carretera asfaltada.**

# Características de los hogares

**Tabla 14**

República Dominicana  
Número de hogares, según el tipo de hogar, 2002

Tipo de hogar	Hogares San José de Ocoa		Total país %
	Absoluto	%	
Unipersonal	1802	11.21	10.6
Nuclear	9093	56.55	57.28
Extendido	4757	29.58	29.06
Compuesto	427	2.66	3.05
Colectivo	1	0.01	0.01
<b>Total</b>	<b>16080</b>	<b>100</b>	<b>100</b>

Fuente: VIII Censo Nacional de Población y Vivienda. ONE, 2002.

**Tabla 15**

República Dominicana  
Número de hogares, según el tipo de alumbrado, 2002

Tipo de alumbrado	Hogares San José de Ocoa		Total país %
	Absoluto	%	
Energía del tendido eléctrico	11319	70.4	92.78
Energía de planta propia	100	0.62	0.3
Lámpara de gas propano	784	4.88	1.19
Lámpara de gas queroseno	3522	21.9	4.49
Otro	354	2.2	1.25
<b>Total*</b>	<b>16079</b>	<b>100</b>	<b>100</b>

\*No incluye 1 hogar colectivo. Fuente: VIII Censo Nacional de Población y Vivienda. ONE, 2002.

**Tabla 16**

República Dominicana  
Número de hogares, según el combustible que usan para cocinar, 2002

Combustible utilizado para cocinar	Hogares San José de Ocoa		Total país %
	Absoluto	%	
Gas propano	9698	60.31	84.14
Carbón	466	2.9	2.7
Leña	5420	33.71	9.57
Electricidad	5	0.03	0.07
Otro	1	0.01	0.03
No cocinan	489	3.04	3.49
<b>Total*</b>	<b>16079</b>	<b>100</b>	<b>100</b>

\*No incluye 1 hogar colectivo. Fuente: VIII Censo Nacional de Población y vivienda. ONE, 2002.

El abastecimiento de gas para cocinar llegaba, en el 2002, al 60.31% de los hogares. Este indicador, como en general el resto indicadores relativos a servicios en los hogares, arroja resultados por debajo de la media nacional.

**Gráfico 5.**  
Distribución porcentual de los hogares\*, según tipo de tenencia de la vivienda. Año 2002.

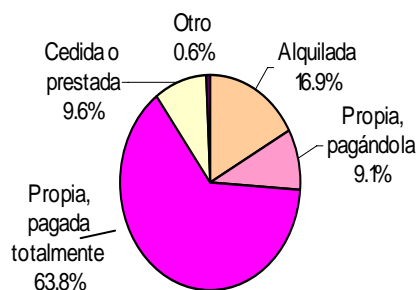

\*No incluye 1 hogar colectivo. Fuente: VIII Censo Nacional de Población y Vivienda. ONE, 2002.

## Hacinamiento

El 9.59% de los hogares de la provincia San José de Ocoa se encuentra en estado de hacinamiento extremo; es decir, con más de 4 personas por dormitorio en la vivienda.

**Gráfico 6.**  
Composición porcentual de los hogares\*, según el grado de hacinamiento. Año 2002.

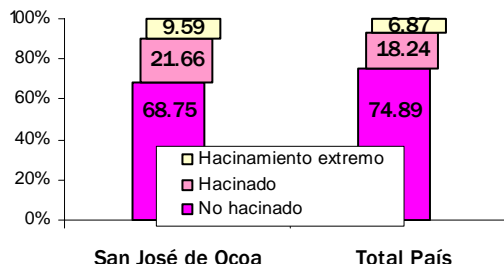

\*No incluye 1 hogar colectivo. Fuente: VIII Censo Nacional de Población y Vivienda. ONE, 2002.

## Tamaño promedio

El tamaño promedio de los hogares de San José de Ocoa es de 3.88 personas por hogar.

**Tabla 17**

República Dominicana  
Número de hogares, según el tipo de servicio sanitario, 2002

Tipo de servicio sanitario	Hogares San José de Ocoa		Total país %
	Absoluto	%	
Inodoro	4590	28.55	54.21
Letrina	9864	61.35	38.01
No tiene	1625	10.11	7.77
<b>Total*</b>	<b>16079</b>	<b>100</b>	<b>100</b>

\*No incluye 1 hogar colectivo. Fuente: VIII Censo Nacional de Población y Vivienda. ONE, 2002

El 61.35% de los hogares tiene una letrina como servicio sanitario, y son más del 10% los que declaran no tener ningún tipo de servicio. Destaca el elevado porcentaje de hogares que recurren a manantiales, ríos y arroyos para abastecerse de agua.

**Tabla 18**

República Dominicana  
Porcentaje de hogares, según el sistema de abastecimiento de agua, 2002

Abastecimiento de agua	% hogares San José de Ocoa	% hogares total país
Del acueducto, dentro vivienda	28.53	35.9
Del acueducto, en patio de la casa	40.56	24.8
Del acueducto, llave pública	16.56	18.17
Manantial, río, arroyo	11.67	5.14
Pozo	1.66	6.68
Lluvia	0.05	1.47
Camión tanque	0.07	6.65
Otro	0.9	1.18
<b>Total*</b>	<b>100</b>	<b>100</b>

\*No incluye 1 hogar colectivo. Fuente: VIII Censo Nacional de Población y Vivienda. ONE, 2002.

# Datos socioeconómicos

**Tabla 19**

República Dominicana  
Población de 10 años y más por sexo, según condición de actividad, 2002.

Condición de actividad	Hombre	Mujer	Total		Peso relativo de las mujeres (%)
			Absoluto	%	
Ocupado(a)	15372	7788	23160	48.02	33.63
Cesante	1333	647	1980	4.11	32.68
Busca trabajo por 1ª vez	1092	1230	2322	4.81	52.97
Desalentado(a)	483	886	1369	2.84	64.72
Quehaceres domésticos	0	5132	5132	10.64	100
Estudiante	4775	5751	10526	21.82	54.64
Rentista	25	1	26	0.05	3.85
Jubilado(a)/ pensionado(a)	16	9	25	0.05	36
Discapacitado (a) o anciano(a)	687	635	1322	2.74	48.03
Ninguna actividad	997	461	1458	3.02	31.62
Otra actividad	687	226	913	1.89	24.75
Población en edad de Trabajar	25467	22766	48233	100	47.2

Fuente: VIII Censo Nacional de Población y Vivienda. ONE, 2002.

**Tabla 20**

República Dominicana  
Número de personas ocupadas y cesantes, según rama de actividad, 2002.

Rama de actividad	Hombres	Mujeres	Total		Total país %
			Absoluto	%	
Agricultura, pesca y silvicultura	4053	705	4758	18.93	5.21
Industria y minería	577	160	737	2.93	9.71
Servicios financieros e inmobiliarias	68	74	142	0.56	1.13
Transporte y actividades relacionadas	623	10	633	2.52	3.34
Comercio y hostelería	2419	841	3260	12.97	16.18
Servicio doméstico	288	902	1190	4.73	3.82
Resto servicios y Admón. Pública	2275	1174	3449	13.72	15.31
Construcción	734	19	753	3	4.07
No declarada	5668	4550	10218	40.64	41.24
<b>Total</b>	<b>16705</b>	<b>8435</b>	<b>25140</b>	<b>100</b>	<b>100</b>

Fuente: VIII Censo Nacional de Población y Vivienda. ONE, 2002.

**Tabla 21**

República Dominicana  
Indicadores y tasas en relación con la actividad económica, 2002.

Tasas e indicadores	Baoruco			Total país		
	Hombres	Mujeres	Total	Hombres	Mujeres	Total
Población en edad de trabajar (mayor 10 años)	25467	22766	48233	3277338	3339425	6616763
Total activos (ocupados + desempleados)	18280	10551	28831	2208224	1653964	3862188
Total inactivos (PET - activos)	7187	12215	19402	1069114	1685461	2754575
Total desempleados (incluye los "desalentados")	2908	2763	5671	330750	356844	687594
Total ocupados	15372	7788	23160	1877474	1297120	3174594
Tasa desempleo (desempleados/activos)	15.91%	26.19%	19.67%	14.98%	21.58%	17.80%
Tasa global de participación (activos / PET)	71.78%	46.35%	59.77%	67.38%	49.53%	58.37%
Tasa de ocupación (ocupados/PET)	60.36%	34.21%	48.02%	57.29%	38.84%	47.98%
Relación de dependencia	65.17%	71.67%	68.20%	66.71%	64.03%	65.36%

Fuente: VIII Censo Nacional de Población y Vivienda. ONE, 2002.

**Tabla 22**

República Dominicana  
Población ocupada por sexo, según condición de actividad de formalidad en el empleo, 2002

Población ocupada*	Hombres	Mujeres	Total		Total país %
			Absoluto	%	
Empleo formal	9710	3580	13290	57.38	60.65
Trabajos informales	4863	3635	8498	36.69	35.86
Ayuda familiar	799	573	1372	5.92	3.48
<b>Total ocupados</b>	<b>15372</b>	<b>7788</b>	<b>23160</b>	<b>100</b>	<b>100</b>

(\* ) La población ocupada es aquella que trabajó la semana anterior a la realización del censo durante al menos una hora. Fuente: VIII Censo Nacional de Población y Vivienda. ONE, 2002

Según el Informe de Desarrollo Humano del PNUD, el 3.6% de los empleos de la provincia San José de Ocoa son empleos creados por los ayuntamientos, un porcentaje muy cercano a la media simple de todas las provincias del país (3.8%)

**Tabla 23**

República Dominicana  
Distribución porcentual de las mujeres entre 15 y 49 años, según situación de empleo, 2007.

Situación de empleo	San José de Ocoa	Total país
Actualmente empleada	32.3	42.3
Sin empleo actual	11.9	8.3
Sin empleo en los últimos doce meses	55.7	49.4

Fuente: ENDESA 2007.



## Actividad económica

**Tabla 24**

República Dominicana

Ingresos de los municipios de San José de Ocoa, según fuente de ingreso, 2005.

Ingresos municipales	RD\$
Bienes municipales	88870
Licencias, impuestos y permisos	651695
Servicios municipales productivos	430058
Ingresos eventuales	965154
Subsidios del Estado	65278113
Ingresos extraordinarios	2386000
<b>Total</b>	<b>69799890</b>

Fuente: Finanzas Públicas Municipales. Ingresos y Egresos 2005. ONE, 2006

**Tabla 25**

República Dominicana

Egresos de los municipios de San José de Ocoa según tipo de gasto, 2005.

Egresos municipales	RD\$
Servicios públicos municipales	4184891
Gastos de administración	34130435
Compra y mantenimiento de propiedad y equipo	2422017
Contribuciones	1969570
Deuda municipal	8249395
Otros egresos	19397818
<b>Total</b>	<b>70354126</b>

Fuente: Finanzas Públicas Municipales. Ingresos y Egresos 2005. ONE, 2006

**Tabla 26**

República Dominicana

Canalización del crédito en banca múltiple de San José de Ocoa 2003-2007

Canalización del crédito	Millones de RD\$
Canalización	785.0
Captación	1676.8

Fuente: Banco Central de la República Dominicana, 2008



**Tabla 27**

República Dominicana

Número y características de los préstamos formalizados por el Banco Agrícola en su sucursal de San José de Ocoa, 2006-2007

Préstamos	2006	2007
Número de préstamos	1246	1441
Valor en RD\$	195155640	292385772
Superficie en tareas	43265	44524
% sobre el valor total de los préstamos nacionales del BA	3.51	4.54

Fuente: Banco Agrícola. www.bagricola.gov.do

## Participación política

**Tabla 28**

República Dominicana

Porcentaje de la población que tiene acta o certificado de nacimiento, y porcentaje que tiene cédula electoral, 2007.

Documentación	San José de Ocoa	Total país
Acta o certificado de nacimiento	94.0	94.2
Cédula de identidad	87.4	87.8

Fuente: ENDESA 2007.

**Tabla 29**

República Dominicana

Participación electoral elecciones presidenciales, 2008.

Electores	San José de Ocoa	Total país
Electores inscritos	42779	5764387
Votos emitidos	32970	4113644
Porcentaje de participación	77.07	71.36

Fuente: Junta Central Electoral

**Tabla 30**

República Dominicana

Participación electoral elecciones municipales, 2006.

Municipios	Electores inscritos	Votos emitidos	Porcentaje de participación
<b>San José de Ocoa</b>	28925	19278	66.65
<b>Sabana Larga</b>	6492	4887	75.28
<b>Rancho Arriba</b>	6028	3978	65.99
<b>Total provincial</b>	<b>41445</b>	<b>28143</b>	<b>67.90</b>

Fuente: Junta Central Electoral.

**Gráfico 7.**

**Cargos electos (síndicos, regidores y suplentes) en las elecciones municipales del 2006, por sexo, según municipio.**

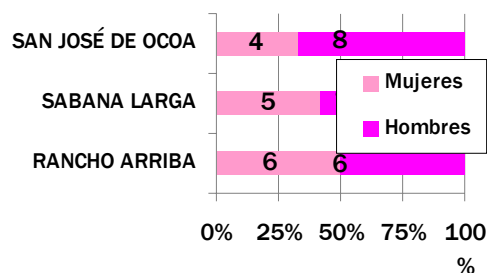

Fuente: Junta Central Electoral

El Informe de Desarrollo Humano del PNUD recoge información elaborada por Vargas (2006) sobre el número de protestas por año desde 1997 hasta el 2006. El número de protestas es un indicador indirecto del grado de participación política diferente de la participación electoral. De un total de 1,280 protestas registradas en el país, ninguna habría tenido lugar en San José de Ocoa. Sólo Elías Piña y Pedernales comparten con San José de Ocoa esta situación.



# Educación

**Tabla 31**

República Dominicana

Población mayor de 3 y más años, por sexo según nivel de instrucción, 2002.

Nivel de instrucción	Población de 3 y más años			%Total San José de Ocoa	% Total país
	Hombres	Mujeres	Total		
Ninguno	386	326	712	1.22	1.15
Preescolar/ inicial	864	846	1710	2.94	3.94
Primario/ básico	16703	14194	30897	53.12	48.66
Secundario/ medio	4380	4825	9205	15.82	21.62
Universitario	1314	1350	2664	4.58	9.80
Especialidad	100	92	192	0.33	0.55
Maestría	38	48	86	0.15	0.33
Doctorado	27	15	42	0.07	0.14
No sabe	113	83	196	0.34	0.59
Nunca asistió a la escuela	6624	5842	12466	21.43	13.21
<b>Total</b>	<b>30549</b>	<b>27621</b>	<b>58170</b>	<b>100.00</b>	<b>100.00</b>

\* El valor incluye a las personas entre 3 y 5 años de edad, población que no tiene aún la edad de escolarización obligatoria. Fuente: VIII Censo Nacional de Población

**Tabla 32**

República Dominicana

Alumnos matriculados al inicio del curso escolar en la provincia San José de Ocoa, por sexo, según municipio, 2006-2007.

Municipios y distritos municipales	Hombres	Mujeres	Total
San José de Ocoa	5326	5407	10733
La Ciénaga (D.M.)	683	549	1232
Sabana Larga	1333	1241	2574
Rancho Arriba	1461	1180	2641
<b>Total</b>	<b>8803</b>	<b>8377</b>	<b>17180</b>

Fuente: Secretaría de Estado de Educación (SEE), con división territorial tomada de la propia SEE.

**Tabla 33**

República Dominicana

Alumnos matriculados al inicio del curso escolar en la provincia de San José de Ocoa, por sexo según el tipo de centro, 2006-2007

Tipo de centro	San José de Ocoa		% Total país	
	Absoluto	%		
Público	Mujeres	7608	48.44	38.59
	Hombres	8099	51.56	
	<b>Total</b>	<b>15707</b>	<b>91.43</b>	
Privado	Mujeres	717	52.72	10.60
	Hombres	643	47.28	
	<b>Total</b>	<b>1360</b>	<b>7.92</b>	
Semioficial	Mujeres	52	46.02	1.09
	Hombres	61	53.98	
	<b>Total</b>	<b>113</b>	<b>0.66</b>	

Fuente: Secretaría de Estado de Educación (SEE).

**Tabla 34**

República Dominicana

Aulas y planteles escolares existentes y necesarios\*, 2005-2006.

Aulas y planteles	San José de Ocoa	
	Ocoa	Total país
Aulas existentes	420	51768
Planteles existentes	110	7459
Aulas adicionales necesarias para el número de estudiantes actuales	35	11229
Planteles adicionales necesarios para el número de estudiantes actuales	5	1604

\* Aulas y planteles necesarios para evitar el hacinamiento. Fuente: Informe de Desarrollo Humano PNUD 2008 en base a datos de la SEE

**Tabla 35**

República Dominicana

Nivel de estudios de los docentes, 2005-2006.

Nivel de estudios obtenido	San José de Ocoa	Total país
Bachiller	5.2	2.3
Sin título	2.2	1.8
Estudiante de pedagogía	3.1	7.9
Maestro normal	4.9	6.3
Profesorado o técnico	41.3	24.8
Licenciado	41.9	49.9
Posgrado	1.3	4.0
Maestría	0	2.1
Doctorado	0	0.2
Habilitación docente	0	0.6
Cantidad total de profesores	995	99679
Años de experiencia docente promedio	14	11.9

Fuente: Informe de Desarrollo Humano PNUD 2008, en base a SEE.

**Tabla 36**

República Dominicana

Indicadores de calidad educativa, 2005-2006.

Indicadores de calidad educativa	San José de Ocoa	Total país
% de estudiantes que no son repitentes	91.0	94.7
% de docentes con licenciatura o superior	43.2	56.8
Número de alumnos por clase	18.6	26.7

Fuente: Informe de Desarrollo Humano PNUD 2008 en base a SEE.

## Discapacidad

**Tabla 37**

República Dominicana

Número de personas discapacitadas, por tipo de discapacidad, 2002.

Tipo de discapacidad	Personas
Es ciego/a de un ojo	365
Es ciego/a de los dos ojos	110
Es sordo/a	292
Es mudo/a	175
Perdió o tiene limitación para mover los brazos	284
Perdió o tiene limitación para mover las piernas	585
Deficiencia mental	388
Tiene otra limitación	1.149

Fuente: VIII Censo Nacional de Población y Vivienda. ONE 2002 .

El 4.7% de la población de la provincia San José de Ocoa vive con algún tipo de discapacidad. A nivel nacional, este porcentaje se sitúa en el 4.2%

# Salud

**Tabla 38**

República Dominicana

Indicadores de actividad sanitaria. Servicios sanitarios prestados en San José de Ocoa durante el 2006.

Servicios sanitarios	Número de servicios	
	SESPAS	Número de servicios IDSS
Camas	100	0
Consultas	41114	592
Emergencias	42615	No disponible
Partos	597	0
Cesáreas	267	0

Fuente: Departamento de Estadísticas, Secretaría de Estado de Salud Pública y Asistencia Social (SESPAS)

**Tabla 39**

República Dominicana

Indicadores de actividad sanitaria. Servicios sanitarios prestados en San José de Ocoa durante el 2006.

Instalaciones sanitarias	Establecimientos
Hospitales regionales	0
Hospitales provinciales	0
Hospitales municipales	2
Clínicas urbanas y rurales	22
Subcentros y centros sanitarios	0
Dispensarios y consultorios	5
Hospitales nacionales de referencia	0
<b>Total</b>	<b>29</b>

Fuente: Departamento de Estadísticas, Secretaría de Estado de Salud Pública y Asistencia Social (SESPAS).

**Tabla 40**

República Dominicana

Vacunación infantil en los niños y niñas entre 18 y 29 meses, 2007.

Vacunación infantil	San José de Ocoa		Total país
	Ocoa	Total país	
Porcentaje de niños con tarjeta de vacunación	74.0	62.0	
Porcentaje de niños con vacunación completa	68.7	52.9	
Porcentaje de niños sin ninguna vacuna	3.4	4.7	

\* Los cálculos provinciales se basan en un número limitado de casos. Fuente: ENDESA 2007.

**Tabla 41**

República Dominicana

Porcentaje de niños menores de 5 años según síntomas mostrados en las dos semanas anteriores a la encuesta, 2007.

Prevalencia de síntomas	San José de Ocoa		Total país
	Ocoa	Total país	
Porcentaje de niños con síntomas de infección respiratoria aguda (IRA)	9.4	7.1	
Porcentaje de niños con fiebre	19.1	20.9	
Porcentaje de niños con diarrea	16.6	14.7	
Porcentaje de niños a los que se les ha detectado tuberculosis	0.4	0.5	

Fuente: ENDESA 2007.

**Tabla 42**

República Dominicana

Muertes accidentales y violentas, 2007.

Tipo de suceso	San José de Ocoa	Total país
Suicidios	7	514
Muertos en accidente de tránsito	4	1747
Homicidios*	11	1920
Feminicidios	2	172
Casos atendidos sobre violencia en las oficinas municipales y provinciales de la Secretaria de la Mujer 2007	0	4869

\* Incluye los feminicidios. Fuentes: ONE, Compendio de Muertes accidentales y violentas 2003 — 2007, Secretaría de Estado de la Mujer.

# Pobreza

**Gráfico 8.**

Desigualdad (medida por el coeficiente de desigualdad de Gini) por provincia\*. 2002-2004

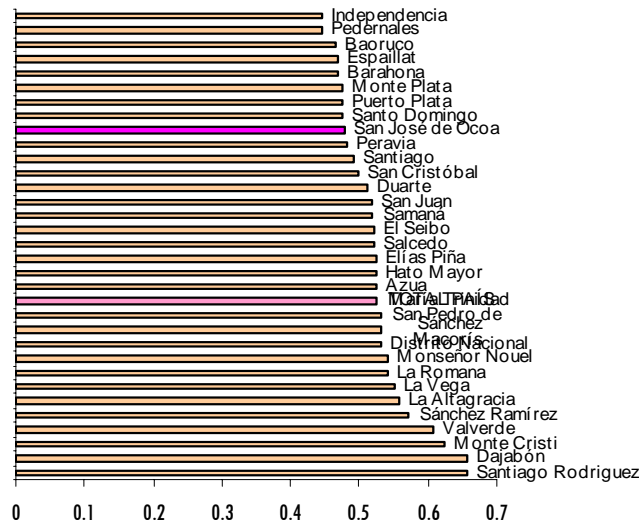

Fuente: Informe sobre la pobreza en la República Dominicana, 2006

\* El coeficiente de desigualdad de Gini mide el grado de desigualdad del ingreso entre las personas u hogares. Un coeficiente más alto implica una mayor desigualdad

**Gráfico 9.**

Distribución porcentual de las personas residentes en San José de Ocoa, según el nivel de pobreza.

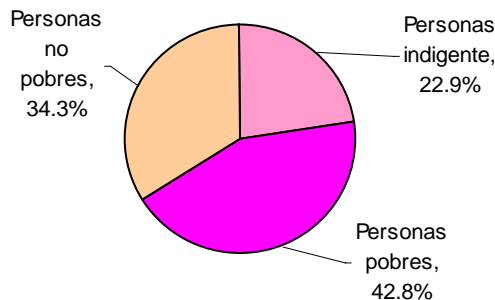

Fuente: Censo 2002 y Focalización de la Pobreza en República Dominicana 2005

**Tabla 43**

República Dominicana

Estimados de prevalencia de desnutrición en niños/as de 6 a 59 meses de edad, por municipios y distritos municipales, 2002.

Municipios y distritos municipales	Desnutrición crónica (baja talla para la edad) Casos por cada 100 niños	Número de niños crónicamente desnutridos
San José de Ocoa	7.41	251
Sabana Larga	6.69	94
Rancho Arriba	20.40	226
La Ciénaga (D.M.)	14.93	83
<b>Total provincial</b>	<b>10.13</b>	<b>654</b>
<b>Total país</b>	<b>10.10</b>	-

Fuente: Atlas del hambre y la desnutrición en la República Dominicana 2007. Programa Mundial de Alimentos (PMA).

Porcentaje de Hogares pobres en la República Dominicana. Año 2002.

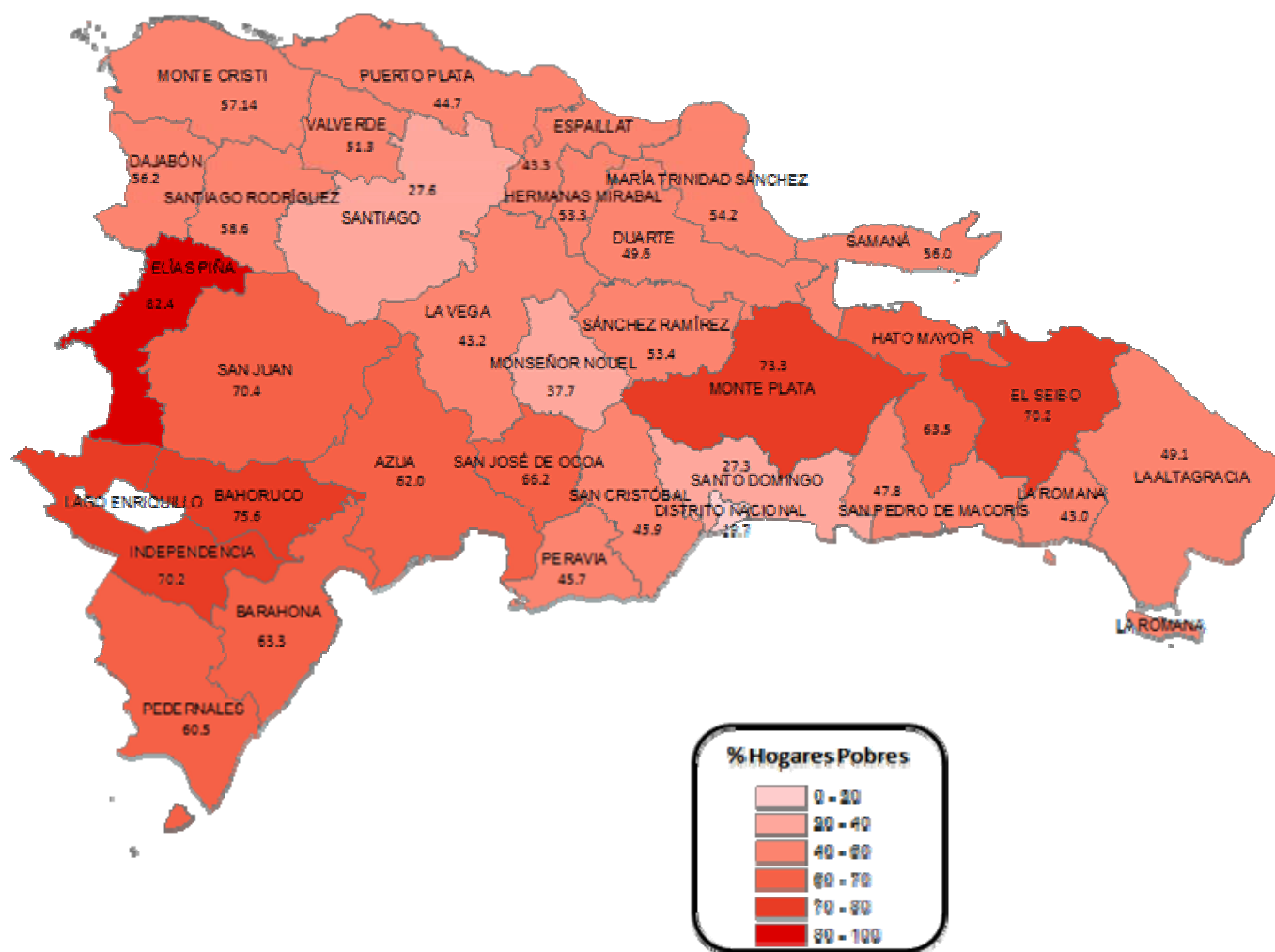

Fuente: Focalización de la pobreza en República Dominicana 2005

El 66.2% de los hogares de la provincia de San José de Ocoa se consideran hogares pobres si aplicamos un índice que considera la calidad de la vivienda, el capital humano, la presencia de servicios básicos y la capacidad de sustento familiar.

Tabla 44

República Dominicana  
Número de hogares pobres por municipio, 2002.

Municipio	Hogares pobres*	
	Absoluto	%
San José de Ocoa	5.09	57.4
Sabana Larga	2.038	70.3
Rancho Arriba	2.451	81.4
La Ciénaga (D.M.)	1.064	82.0
<b>Total Provincial</b>	<b>10643</b>	<b>66.2</b>
<b>Total Nacional</b>	<b>897605</b>	<b>40.9</b>

\* Incluye la Pobreza extrema. Fuentes: Focalización de la Pobreza en República Dominicana 2005. Datos y división territorial del año 2002.

Tabla 45

República Dominicana  
Número de hogares en pobreza extrema por municipio, 2002.

Municipios	Hogares en pobreza extrema	
	Absoluto	%
San José de Ocoa	1777	20.1
Sabana Larga	624	21.5
Rancho Arriba	975	32.4
La Ciénaga (D.M.)	614	47.3
<b>Total Provincial</b>	<b>3990</b>	<b>24.8</b>
<b>Total Nacional</b>	<b>171308</b>	<b>7.8</b>

Fuentes: Focalización de la Pobreza en República Dominicana 2005. Datos y división territorial del año 2002.

## Medio Ambiente

**Tabla 46**

República Dominicana

Porcentaje de territorio provincial dedicado a cada tipo de uso o cobertura, 2003.

Tipo de uso del suelo	San José de Ocoa	Total país
Agricultura	35.6	38.4
Bosques	53.0	33.4
Escasa vegetación	0.3	1.1
Humedales	0.6	0.9
Matorrales	5.6	16.1
Pasto	4.5	7.9
Presas	0.4	0.2
Zona poblada	0.4	1.6
Sin datos	0.1	0.4

Fuente: Informe de Desarrollo Humano PNUD 2008/ Secretaría de Estado de Medio Ambiente y Recursos Naturales (SEMARN)

**Tabla 47**

República Dominicana

Distribución de territorio boscoso por tipo de bosque, 2003.

Tipo de bosque	San José de Ocoa	Total país
Bosque conífero abierto	11.7	6.1
Bosque de humedales de agua dulce (drago)	0.0	0.1
Bosque latifoliado húmedo	3.8	9.3
Bosque latifoliado nublado	26.2	4.3
Bosque latifoliado semi húmedo	5.0	4.3
Bosque seco	6.2	9.3
<b>Total bosques</b>	<b>53.0</b>	<b>33.4</b>

Fuente: Informe de Desarrollo Humano PNUD 2008/ Secretaría de Estado de Medio Ambiente y Recursos Naturales (SEMARN)

**Tabla 48**

República Dominicana

Áreas protegidas de la provincia San José de Ocoa, 2002.

Áreas protegidas	San José de Ocoa
% del territorio provincial correspondiente a áreas protegidas	20.3
% del territorio nacional protegido correspondiente a la provincia	1.7
% del territorio boscoso nacional correspondiente a la provincia	2.8

Fuente: Informe de Desarrollo Humano PNUD 2008/ Secretaría de Estado de Medio Ambiente y Recursos Naturales (SEMARN)

**Tabla 49**

República Dominicana

Número de hogares según el sistema de eliminación de basura por municipio, 2002.

Eliminación de basura	Hogares San José de Ocoa		Total país %
	Absoluto	%	
La recoge el ayuntamiento	8442	52.50	55.80
La recogen empresas privadas	26	0.16	3.68
La queman	3672	22.84	23.66
La tiran en el patio o solar	2060	12.81	5.39
La tiran en un vertedero	676	4.20	5.98
La tiran en un río o cañada	1088	6.77	3.71
Otro	115	0.72	1.78
<b>Total*</b>	<b>16079</b>	<b>100.00</b>	<b>100.00</b>

\*No incluye 1 hogar colectivo. Fuente: VIII Censo Nacional de Población y Vivienda. ONE, 2002.

**Tabla 50**

República Dominicana

Número de viviendas ocupadas en San José de Ocoa afectadas por contaminación, según tipo de contaminación, 2002.

Tipo de contaminación	Viviendas
Aguas estancadas	1131
Basura	1769
Contaminación Cañadas	1921
Ruido de vehículos	5400
Pocilgas	1286
Humo	238
Ruido de fábricas	300
Desechos de fábricas	63
Ruido de plantas	285
Envasadoras de gas	71
Bombas de gasolina	40
Música alta	1444

Fuente: VIII Censo Nacional de Población y Vivienda. ONE, 2002

El 59% de las viviendas de la provincia San José de Ocoa se encuentra afectado por algún tipo de contaminación.

Las fuentes de contaminación que afectan a un mayor número de viviendas de la provincia son, según sus moradores, los ruidos de vehículos, la contaminación de las cañadas, la basura y la música alta.

## Nuevas tecnologías

**Tabla 51**

República Dominicana

Porcentaje de hogares con acceso a diversos bienes y servicios de comunicación, 2007.

Bienes y servicios de comunicación	San José de Ocoa	Total país
Teléfono celular	47.1	68.8
Teléfono residencial	11.2	26.5
Computadora	4.0	12.5
Internet	1.1	5.7
Telecable	25.7	26.3
Vídeo	11.4	24.0
Televisión	60.4	83.0

Fuente: ENDESA 2007.

**Tabla 52**

República Dominicana

Beneficiarios potenciales de los nuevos Centros de Acceso Público a las Nuevas Tecnologías (CAPT).

Centros de acceso público a las TIC	San José de Ocoa	Total país
Total CAPT	9	535
CAPT por cada 10,000 habitantes	3.7	2.1

Fuente: Informe de Desarrollo Humano PNUD 2008 y CNSIC.

República Dominicana

Porcentaje de la población que vive en municipios con Dial Up o ADSL, disponibles para conexión a Internet.

Tipo de conexión	San José de Ocoa	Total país
Dial Up	61.8	88.9
ADSL	43.4	70.8

Fuente: Informe de Desarrollo Humano PNUD 2008 en base a E-Dominicana.

# Objetivos del Milenio

**Tabla 54.**  
República Dominicana  
Indicadores\* de seguimiento de los Objetivos de Desarrollo del Milenio.

Objetivos y Metas	Indicador*	San José de Ocoa	Total nacional
<b>OBJETIVO 1. Erradicar la pobreza extrema y el hambre</b> Fuente: ENDESA 2007	<b>4</b> Prevalencia de niños menores de 5 años de peso inferior a lo normal (bajo peso para la edad) (casos por cada 100 niños)	0.9	3.1
<b>OBJETIVO 2. Lograr la educación primaria universal</b> Fuente: ENHOGAR 2005 (ind. 7 y 8) y ENDESA 2007 (ind 6)	<b>6</b> Tasa neta de asistencia escolar para la educación primaria	93.5	89.1
	<b>7</b> Porcentaje de población de 15 a 19 años que tiene primaria completa o estudios adicionales	57.28	63.48
	<b>8</b> Porcentaje de población de 15 a 24 años que sabe leer y escribir	92.02	95.93
<b>OBJETIVO 3: Promover la equidad de género</b> Fuente: SEE, matriculados curso 2005-2006 (ind. 9a y 9b) Censo 2002 (ind. 10 y 11) y IDH-PNUD 2008 (ind. 12)	<b>9a</b> Relación entre niñas y niños en educación primaria	0.90	0.94
	<b>9b</b> Relación entre mujeres y hombres en educación secundaria	1.17	1.23
	<b>10</b> Relación entre la tasa de alfabetismo de mujeres y hombres entre 15 y 24 años	1.08	1.03
	<b>11</b> Proporción de mujeres entre los empleados remunerados en el sector no agrícola	29.64	37.10
	<b>12</b> Proporción de mujeres entre el total de las y los regidores elegidos en los ayuntamientos de la provincia en las elecciones municipales 2006	33.3	26.9
<b>OBJETIVO 4: Reducir la tasa de mortalidad infantil</b> Fuentes: ENHOGAR 2005 (ind 15), y ENDESA 2007 (ind.13 y 14)	<b>13</b> Tasa de mortalidad en la niñez (probabilidad de morir antes de cumplir los 5 años)	21	36
	<b>14</b> Tasa de mortalidad infantil (probabilidad de morir en el primer año de vida)	19	32
	<b>15</b> Porcentaje de niños de 1 año vacunados contra el sarampión	91.84	92.90
<b>OBJETIVO 5: Mejorar la salud materna.</b> Fuente: ENDESA 2007	<b>17</b> Proporción de partos atendidos por personal sanitario especializado	97.2	97.8
<b>OBJETIVO 6: Combatir el VIH-SIDA, el paludismo y otras enfermedades</b> Fuentes: ENDESA 2007 (ind 19 , 19a, 19b y 19c); Dirección General de Información y Estadísticas de Salud . Anuario Estadístico 2004 (ind. 23)	<b>19</b> Porcentaje de mujeres entre 15 y 49 años, casadas o en unión, que usan condón como método anticonceptivo, sobre el total de mujeres de su edad y condición que usan métodos anticonceptivos	0.60	2.61
	<b>19a</b> Porcentaje de hombres de 15 a 24 años que declaran haber utilizado un preservativo durante una relación sexual con un compañero sexual ocasional en los últimos 12 meses	61.4	70.0
	<b>19a</b> Porcentaje de mujeres de 15 a 24 años que declaran haber utilizado un preservativo durante una relación sexual con un compañero sexual ocasional en los últimos 12 meses	28.8	43.9
	<b>19b</b> Porcentaje de los hombres entre 15 y 24 años con un buen conocimiento general del VIH - SIDA	25.2	33.7
	<b>19b</b> Porcentaje de las mujeres entre 15 y 24 años con un buen conocimiento general del VIH - SIDA	27.5	40.8
	<b>19c</b> Porcentaje de mujeres entre 15 y 49 años casadas o en unión, que utilizan algún método anticonceptivo sobre el total de mujeres de su edad y condición	83.5	72.9
	<b>23</b> Tasa de morbilidad de la tuberculosis (casos por 100,000)	28	54
<b>OBJETIVO 7: Sostenibilidad medioambiental</b> Fuente: ENHOGAR 2005 (ind. 29, 30 y 31) e IDH-PNUD 2008 según SEMARN - datos 2006 - (Ind. 25)	<b>25</b> Proporción de la superficie de las tierras cubiertas por bosques	53.0	33.4
	<b>29</b> Porcentaje de la población que vive en hogares que usan combustibles sólidos para cocinar	31.29	13.93
	<b>30</b> Porcentaje de la población que vive en hogares que usan una fuente de agua mejorada	96.58	78.30
	<b>31</b> Porcentaje de la población que vive en hogares con saneamiento mejorado	78.84	82.39
<b>OBJETIVO 8: Fomentar una asociación mundial para el desarrollo</b>  - Garantizar el acceso al empleo de la población joven de los países en desarrollo  - Facilitar el acceso a las nuevas tecnologías Fuentes: ENDESA 2007 (ind. 47, 48a y 48b) IDH-PNUD 2008 con datos al 2006 (ind.48b); y Censo 2002 (ind. 45a, 45b y 45c)	<b>45a</b> Tasa de desempleo de los jóvenes entre 15 y 24 años: hombres (casos por cada 100)	16.42	17.58
	<b>45b</b> Tasa de desempleo de los jóvenes entre 15 y 24 años: mujeres (casos por cada 100)	28.62	26.69
	<b>45c</b> Tasa de desempleo de los jóvenes entre 15 y 24 años (casos por cada 100)	20.62	21.50
	<b>47</b> Número de líneas de teléfono residencial por cada 100 habitantes	2.14	10.27
	<b>47</b> Número de líneas de teléfono celular por cada 100 habitantes	12.0	37.96
	<b>48a</b> Porcentaje de hogares que tienen computadora	4.0	12.5
	<b>48b</b> Cuentas de Internet por cada 100 habitantes	0.25	1.29
<b>48b</b> Porcentaje de hogares que tienen Internet	1.1	5.7	

\* Las estimaciones a nivel de provincia que arrojan las encuestas aquí utilizadas (ENHOGAR, ENDESA) presentan un margen de error significativo. Deben considerarse estos datos como meramente orientativos de la posición relativa de cada provincia en el conjunto nacional. Algunos de los indicadores utilizados en esta tabla son una adaptación de la ONE de los indicadores elaborados por las Naciones Unidas. En algunos casos, a falta de información más precisa, se presentan dos formas complementarias de cálculo aproximado del mismo indicador. Algunos indicadores aparecen desagregados según diversas variables (sexo, nivel de estudios, etc.), lo que se indica con una letra adicional al número que identifica el indicador.

## Cartografía temática

Tasa de desempleo en los distritos municipales y municipios de la provincia San José de Ocoa, según datos del censo del 2002.

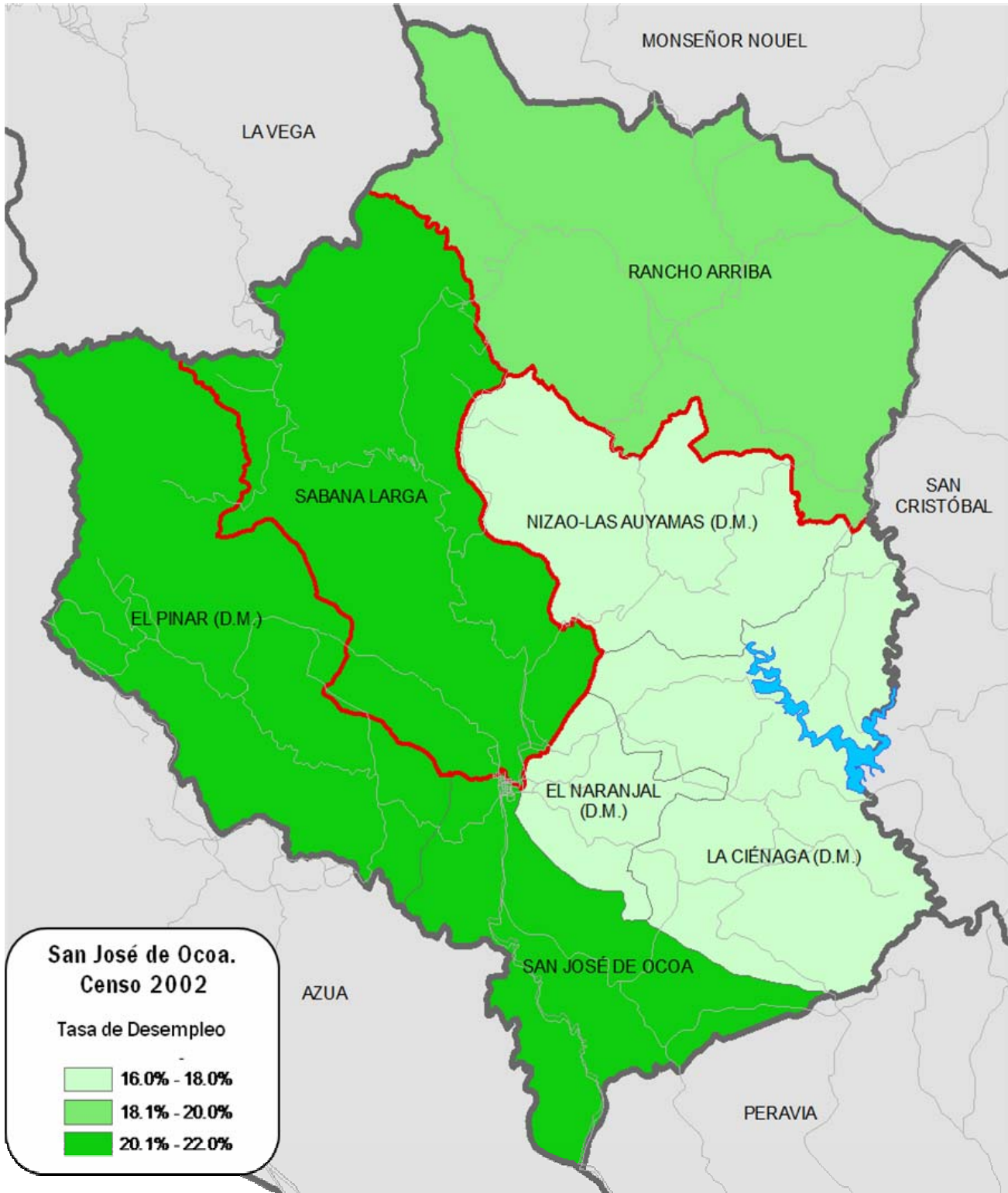

**Porcentaje de la población con nivel de estudios por encima de educación primaria, de la provincia San José de Ocoa, por municipios y distritos municipales, según datos del censo 2002**

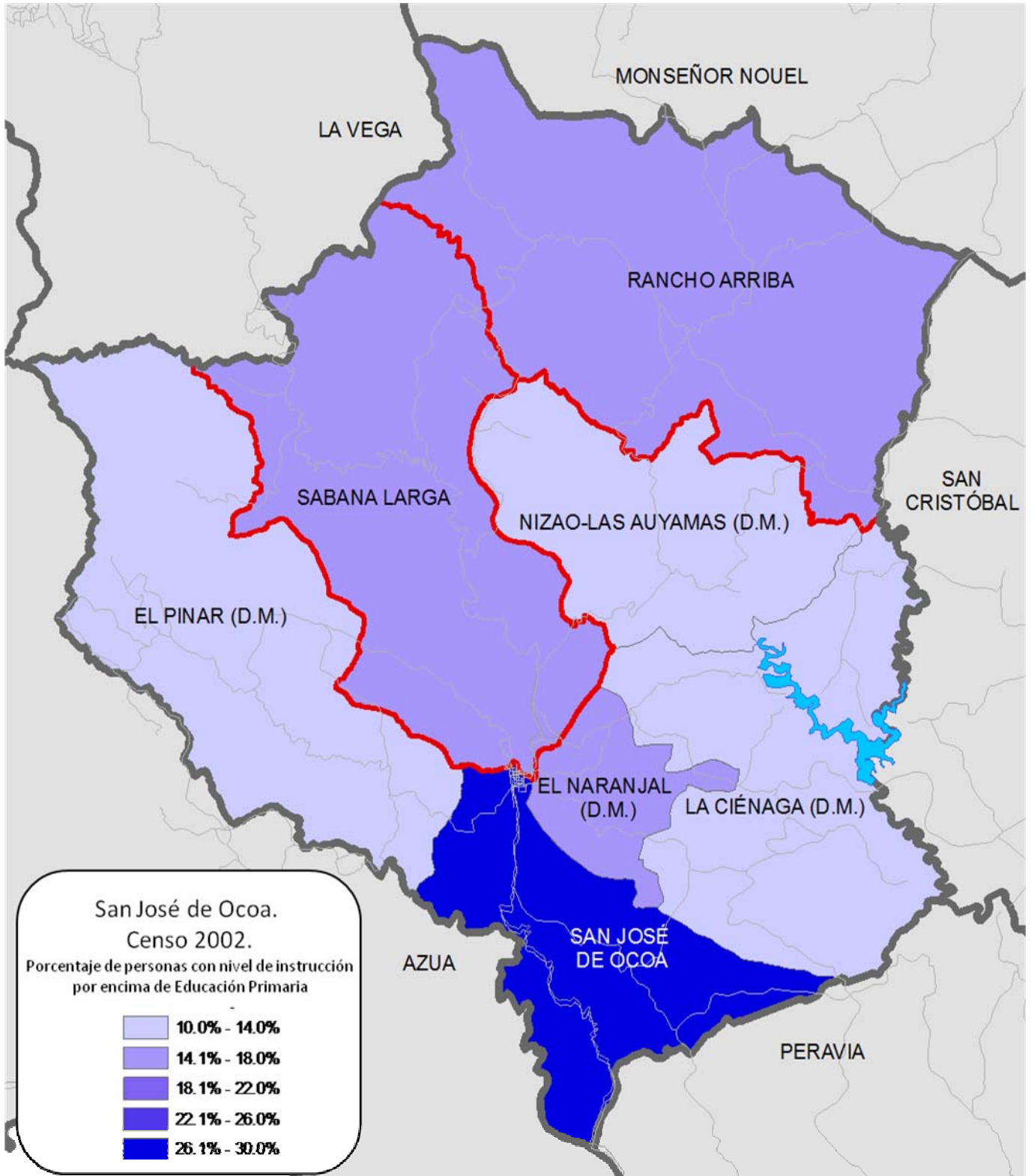

Distribución de la población de los distritos municipales y municipios de la provincia San José de Ocoa, por grupos socioeconómicos, según datos del censo 2002.

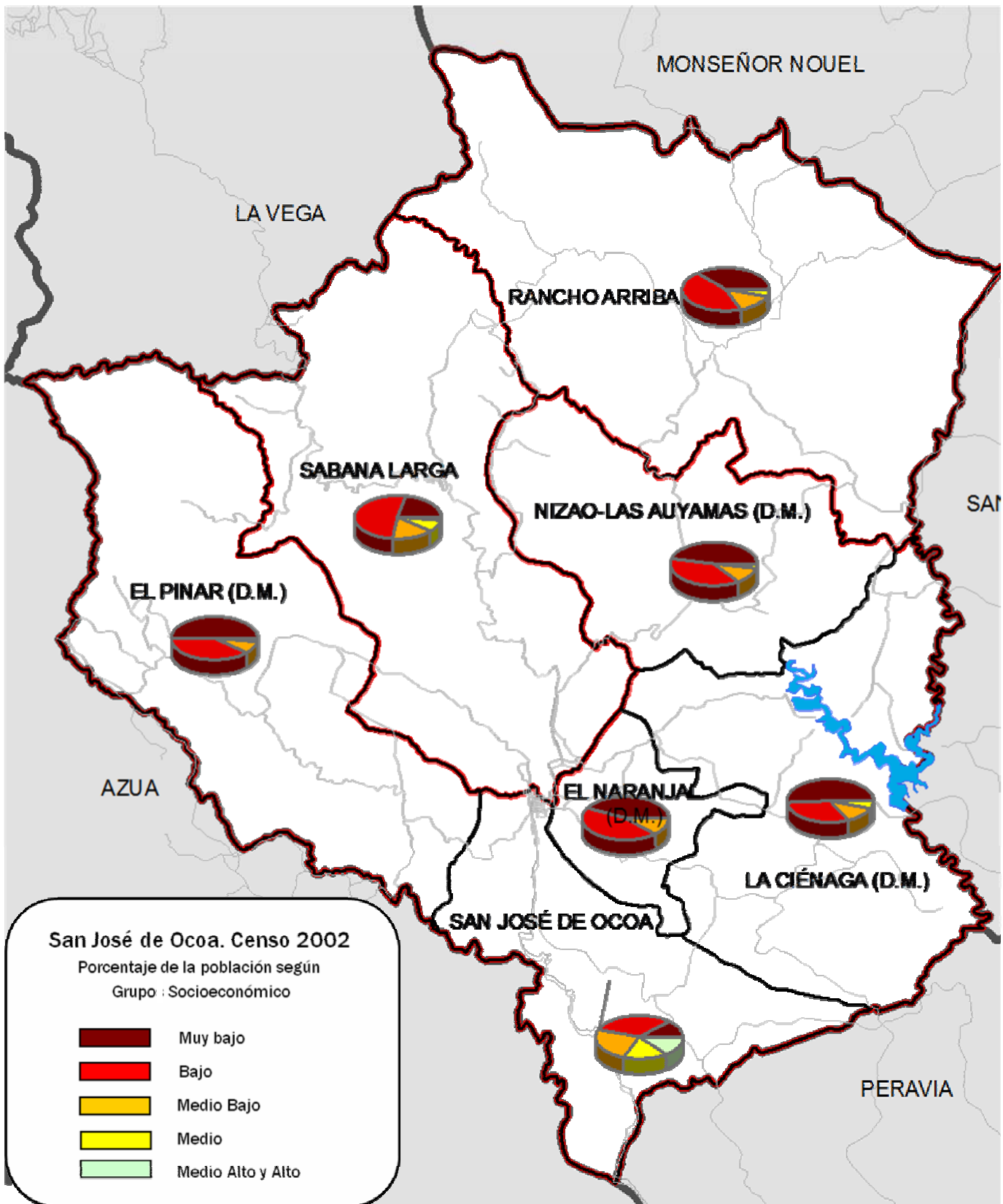



# San Juan en cifras

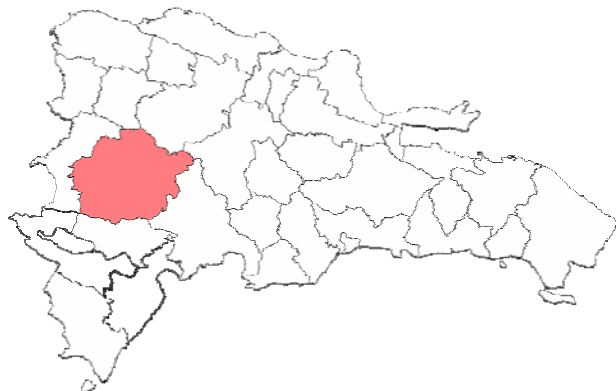

## Contenido

- Características geográficas y demográficas
- Características de viviendas y hogares
- Datos socioeconómicos
- Participación política
- Educación y salud
- Pobreza
- Medio Ambiente
- Nuevas tecnologías
- Objetivos del milenio
- Cartografía temática





# San Juan

## Características geográficas

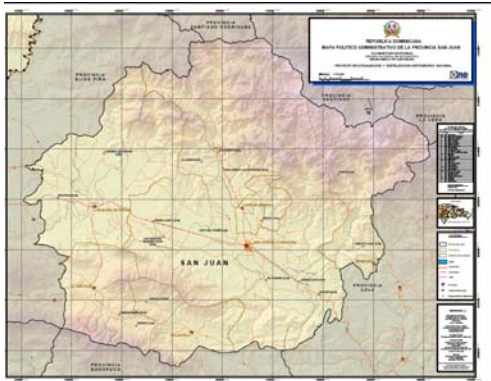

La provincia **San Juan** forma parte de la región **El Valle** y cuenta con una superficie de 3,360.04 Km<sup>2</sup>.

Está limitada al norte por las provincias Santiago, Santiago Rodríguez y parte de Elías Piña, al noreste por la provincia La Vega, al este por Azua, al oeste por Elías Piña, y al sur por la provincia Baoruco. La provincia está constituida por **6 municipios**, San Juan, Bohechío, El Cercado, Juan de Herrera, Las Matas de Farfán y Vallejuelo, contiene **17 distritos municipales**.

## Características demográficas

**Tabla 1**  
República Dominicana  
Población por sexo, según zona de residencia, 2002.

Zona de residencia	Hombres	Mujeres	Total
Urbana	57170	56963	114133
Rural	68684	58288	126972
Total	125854	115251	241105
<b>% Total</b>	<b>52.20</b>	<b>47.80</b>	<b>100</b>

Fuente: VIII Censo Nacional de Población y Vivienda. ONE, 2002.

**Gráfico 1.**  
Población por zona de residencia. Año 2002.

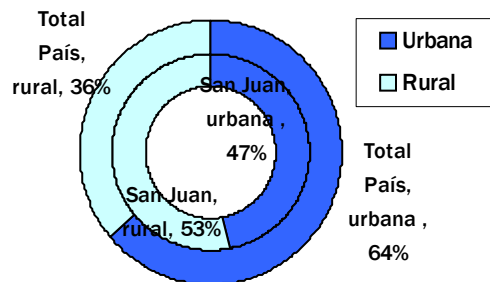

Fuente: VIII Censo Nacional de Población y Vivienda. ONE, 2002.

Según el Censo Nacional de Población y Vivienda, para el año 2002 la provincia San Juan contaba con un total de 241,105 habitantes. Según la estimación de la ONE, en el 2007 los habitantes de San Juan suman 270,986. Esta población supone una densidad de 80.6 h/km<sup>2</sup>.

**Tabla 2**  
República Dominicana  
Población según municipios\* y distritos municipales, 2002.

Municipios y distritos	Población Censo 2002	
	Total	Menores de 5 años
<b>San Juan</b>	89931	10277
Pedro Corto (D.M.).	6699	742
Sabaneta (D.M.).	6260	753
Sabana Alta (D.M.).	2701	296
El Rosario (D.M.).	8638	921
Hato del Padre (D.M.).	4344	533
Guanito (D.M.).	3749	484
La Jagua (D.M.).	4459	496
Las Maguanas - Hato Nuevo (D.M.).	5711	547
Las Charcas de María Nova (D.M.).	3187	373
<b>Bohechío</b>	2331	240
Arroyo Cano (D.M.).	3791	543
Yaque (D.M.).	2841	359
<b>El Cercado</b>	15348	1908
Derrumbadero (D.M.).	6393	845
Batista (D.M.).	2432	353
<b>Juan de Herrera</b>	7869	841
Jínova (D.M.).	5102	578
<b>Las Matas de Farfán</b>	35497	4061
Matayaya (D.M.).	6254	777
Carrera de Yegua (D.M.).	5770	665
<b>Vallejuelo</b>	9335	1076
Jorjillo (D.M.).	2463	261
<b>Total</b>	241105	27929

\* La población del municipio presentada en la tabla no incluye la población de los distritos municipales dependientes del municipio, que se desglosa aparte. Fuente: ONE 2008. Población 2002, según la distribución territorial vigente a 30/06/2008.

**Gráfico 2.**  
Población del año 2002, según el Censo 2002, y población 2007 según la proyección\* de la ONE por sexo.

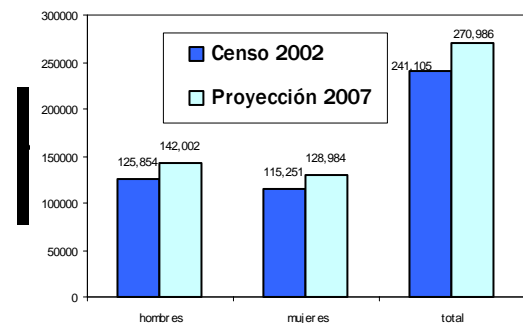

\* Las proyecciones provinciales de población realizadas por la ONE están siendo actualmente sometidas a revisión a partir de las nuevas fuentes de información disponibles. Fuente: Censo 2002 y Proyecciones de Población ONE.

Según el **índice de masculinidad** calculado para la población de la provincia San Juan en el 2007, hay 110 hombres por cada 100 mujeres. Dicha cifra está muy por encima del índice de masculinidad nacional en 100 hombres por cada 100 mujeres.

### Edad promedio

La edad promedio de los habitantes de la provincia San Juan es de 26.9 años, según el Censo del 2002.

### Pirámides de población

**Gráfico 3.**  
Pirámide de población de la provincia San Juan.  
Censo 1981.

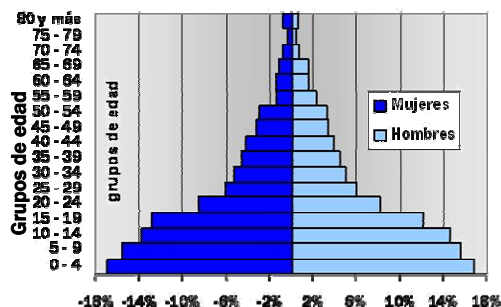

**Gráfico 4.**  
Pirámide de población de la provincia San Juan.

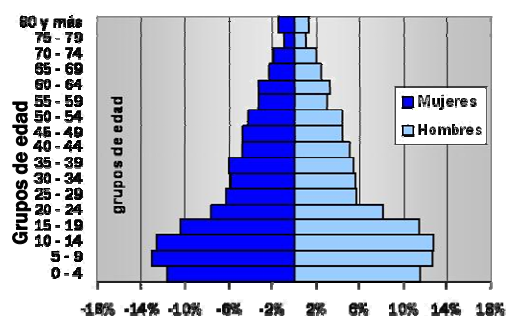

La pirámide relativa al año 1981 se ha elaborado a partir de una muestra del 10% del censo de aquel año, pero podemos utilizar los datos con la debida cautela.

La estructura poblacional de la provincia San Juan se ha transformado de forma significativa entre el año 1981 y el 2002. Según los Censos, en 1981 la población joven menor de 15 años suponía el 46.5% del total. En el 2002 sólo llega al 37%. Destaca además la contracción que se detecta en el 2002, en el número de los menores de 10 y sobre todo de los menores de 5 años.

## Indicadores demográficos (1)

### Fecundidad

San Juan presenta niveles de fecundidad claramente superiores al conjunto del país; otro tanto ocurre con los indicadores de mortalidad.

**Tabla 3**  
República Dominicana  
Indicadores de fecundidad.

Indicadores	San Juan	Total país
Tasa global de fecundidad *	3.0	2.4
Paridez media (hijos por mujer de 15 años y más)	4.04	2.93
Relación niños-mujer (niños por mujer en edad fértil)	532.3	435.8

\* La tasa corresponde al período 2005-2007. Fuentes: ENDESA 2007 para la Tasa, y Censo 2002.

### Mortalidad infantil

**Tabla 4**  
República Dominicana  
Indicadores de mortalidad infantil.

Indicadores*	San Juan	Total país
Tasa de mortalidad infantil (hasta un año)	36	32
Tasa de mortalidad neonatal (hasta un mes)	20	23
Tasa de mortalidad en la niñez (hasta los 5 años)	43	36

\* Las tasas están calculadas en tantos por mil y para los 10 años anteriores a la encuesta, excepto para el total nacional que está calculado para los cinco años anteriores. Fuente: ENDESA 2007.

(1). Las tasas de mortalidad y fecundidad deben valorarse de forma prudente. Dadas las limitaciones muestrales de la ENDESA 2007, los datos son útiles básicamente de forma comparativa, que es precisamente como se presentan aquí.

### Saldo migratorio. Migraciones internas

El saldo migratorio se calcula restando a los inmigrantes recibidos en la provincia, los emigrantes que han partido hacia otras provincias. Tomando como indicador el dato del Censo 2002 referido a los residentes en San Juan no nacidos en la provincia, los resultados para San Juan son:

- **Inmigrantes** a San Juan: 11,764 personas
- **Emigrantes** de San Juan: 148,595 personas

El **saldo migratorio** es negativo en 136,831 personas, lo que supone el 56.8% del total de la población residente en el 2002. La provincia es claramente expulsora de población.

El saldo migratorio correspondiente al período 1997 - 2002 también es negativo para San Juan en **18,790 personas, 10,255 de ellas mujeres.**

**Tabla 5**  
República Dominicana  
Población por sexo, según condición migratoria, 2002.

Condición migratoria	Hombres		Mujeres		Total San Juan		Total país %
	Absoluto	%	Absoluto	%	Absoluto	%	
Nacidos en el municipio de residencia	111825	88.85	101050	87.68	212875	88.29	68.53
Nacidos en otro municipio	9727	7.73	10473	9.09	20200	8.38	23.91
Nacidos en el extranjero	320	0.25	262	0.23	582	0.24	1.12
No declarado	3982	3.16	3466	3.01	7448	3.09	6.44
<b>Total</b>	<b>125854</b>	<b>100.00</b>	<b>115251</b>	<b>100.00</b>	<b>241105</b>	<b>100.00</b>	<b>100.00</b>

## Estadísticas vitales

**Tabla 6**

República Dominicana  
Nacimientos registrados por año de registro, 2003-2007.

Año	Nacimientos
2003	9541
2004	6504
2005	5921
2006	5567
2007	7165

Fuente: Estadísticas Vitales, ONE 2001-2007.

**Tabla 7**

República Dominicana  
Defunciones registradas por año de registro, 2003-2007.

Año	Defunciones
2003	1214
2004	1316
2005	1104
2006	956
2007	919

**Tabla 8**

República Dominicana  
Matrimonios registrados en la provincia San Juan por tipo de matrimonio, según año de registro, 2003-2007.

Año	Matrimonios		
	Civil	Canónico	Total
2003	83	302	385
2004	98	271	369
2005	93	353	446
2006	51	337	388
2007	61	323	384

Fuente: Estadísticas Vitales, ONE 2001-2007.

**El 27.6% de los nacimientos ocurridos de madres residentes en San Juan en el año 2003, eran hijos de madres menores de 20 años. Cabe destacar el alto número de nacimientos registrados tardíamente que, en el 2005, supuso el 62.5% del total de los registrados.**

**Tabla 9**

República Dominicana  
Nacidos de madres residentes en la provincia San Juan por grupo de edad de la madre al momento de nacimiento, según año de nacimiento, 2003-2007.

Grupos de edad	Nacimientos por año de nacimiento				
	2003	2004	2005	2006	2007
Menor de 15 años	58	52	49	37	23
15-19	1103	724	689	584	450
20-24	1424	1034	1077	939	827
25-29	854	699	772	751	597
30-34	438	358	421	372	330
35-39	218	165	156	148	116
40-44	60	44	52	34	36
45-49	19	9	29	15	6
50 años y más	11	2	69	67	10
No especificado	15	18	7	5	3
<b>Total</b>	<b>4200</b>	<b>3105</b>	<b>3321</b>	<b>2952</b>	<b>2398</b>

Fuente: Estadísticas Vitales, ONE 2001-2007.

**Tabla 10**

República Dominicana  
Divorcios registrados en la provincia San Juan, según año de registro, 2003-2007.

Año de registro	Total de divorcios registrados
2003	149
2004	182
2005	177
2006	138
2007	141

Fuente: Estadísticas Vitales, ONE 2001-2007.

## Características de las viviendas

**Tabla 11**

República Dominicana  
Número de viviendas, según tipo, 2002.

Tipo de vivienda	Viviendas San Juan		Total país %
	Absoluto	%	
Casa independiente	57701	88.69	80.02
Apartamento	1825	2.81	6.81
Pieza en cuartería	1869	2.87	6.04
Barracón	383	0.59	1.07
Local no destinado a habitación	382	0.59	0.67
Vivienda en construcción	1237	1.90	2.66
Vivienda compartida con negocio	1119	1.72	1.78
Otra vivienda particular	507	0.78	0.88
Hotel, pensión o casa de huéspedes	11	0.02	0.04
Cuartel	0	0.00	0.00
Cárcel	2	0.00	0.00
Hospital o centro de salud	2	0.00	0.00
Institución religiosa o internado	11	0.02	0.01
Otra vivienda colectiva	8	0.01	0.01
<b>Total</b>	<b>65057</b>	<b>100.00</b>	<b>100.00</b>

Fuente: VIII Censo Nacional de Población y Vivienda. ONE, 2002.

En el año 2002 se calculó un total de 65,057 viviendas en la provincia.

**Tabla 12**

República Dominicana  
Número de viviendas, según los materiales de construcción de las paredes, 2002.

Material de construcción	Viviendas San Juan		Total país %
	Absoluto	%	
Bloque o concreto	28984	50.50	66.47
Madera	12597	21.95	24.53
Tabla de palma	10380	18.08	6.37
Tejamanil	4103	7.15	0.55
Yagua	97	0.17	0.33
Otro	1237	2.16	1.76
<b>Total*</b>	<b>57398</b>	<b>100.00</b>	<b>100.00</b>

\* No incluye 7,659 viviendas desocupadas. Fuente: VIII Censo Nacional de Población y Vivienda. ONE, 2002.

**Tabla 13**

República Dominicana  
Número de viviendas, según el tipo de vía de acceso, 2002.

Acceso a la vivienda	Viviendas San Juan		Total país %
	Absoluto	%	
Calle-carretera asfaltada	17979	27.64	38.65
Calle-carretera no asfaltada	23723	36.46	31.03
Callejón-camino	22868	35.15	28.74
Escalinata	275	0.42	1.29
Otro	212	0.33	0.29
<b>Total</b>	<b>65057</b>	<b>100.00</b>	<b>100.00</b>

Fuente: VIII Censo Nacional de Población y Vivienda. ONE, 2002.

El tipo de vivienda más frecuente es la casa independiente. Los materiales de construcción predominantes en las paredes son el bloque o concreto y la madera. Pero abundan las viviendas de tejamanil, y de otros materiales. El acceso se realiza mayoritariamente por vías no asfaltadas y callejones o caminos.

# Características de los hogares

Tabla 14

República Dominicana  
Número de hogares, según el tipo de hogar, 2002.

Tipo de hogar	Hogares San Juan		Total país %
	Absoluto	%	
Unipersonal	6208	10.72	10.60
Nuclear	30420	52.51	57.28
Extendido	20028	34.57	29.06
Compuesto	1263	2.18	3.05
Colectivo	17	0.03	0.01
<b>Total</b>	<b>57936</b>	<b>100.00</b>	<b>100.00</b>

Fuente: VIII Censo Nacional de Población y Vivienda. ONE, 2002.

Tabla 15

República Dominicana  
Número de hogares, según el tipo de alumbrado, 2002.

Tipo de alumbrado	Hogares San Juan		Total país %
	Absoluto	%	
Energía del tendido eléctrico	44020	76.00	92.78
Energía de planta propia	113	0.20	0.30
Lámpara de gas propano	2113	3.65	1.19
Lámpara de gas queroseno	10632	18.46	4.49
Otro	1041	1.80	1.25
<b>Total*</b>	<b>57919</b>	<b>100.00</b>	<b>100.00</b>

\* No incluye 17 hogares colectivos. Fuente: VIII Censo Nacional de Población y Vivienda. ONE, 2002.

Tabla 16

República Dominicana  
Número de hogares, según el combustible que usan para cocinar, 2002.

Combustible utilizado para cocinar	Hogares San Juan		Total país %
	Absoluto	%	
Gas propano	31631	54.61	84.14
Carbón	3312	5.72	2.70
Leña	21075	36.39	9.57
Electricidad	34	0.06	0.07
Otro	29	0.05	0.03
No cocinan	1838	3.17	3.49
<b>Total*</b>	<b>57919</b>	<b>100.00</b>	<b>100.00</b>

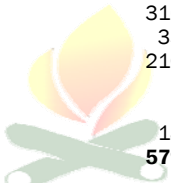

\* No incluye 17 hogares colectivos. Fuente: VIII Censo Nacional de Población y Vivienda. ONE, 2002.

El abastecimiento de gas para cocinar apenas llegaba en el 2002 a algo más de la mitad de los hogares. El porcentaje de hogares que utilizaban la leña o el carbón como combustible para cocinar alcanzaba el 42.11% del total.

Gráfico 5.

Distribución porcentual de los hogares\*, según el tipo de tenencia de la vivienda. Año 2002.

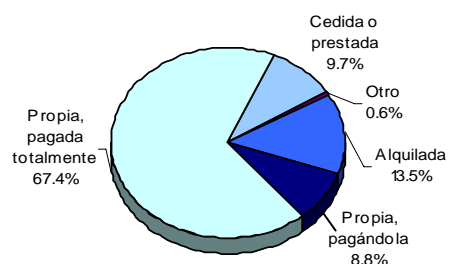

\* No incluye 17 hogares colectivos. Fuente: VIII Censo Nacional de Población y Vivienda. ONE, 2002.

## Hacinamiento

El 11.7% de los hogares de la provincia San Juan se encuentra en estado de hacinamiento extremo; es decir, con más de 4 personas por dormitorio en la vivienda.

Gráfico 6.

Distribución porcentual de los hogares\*, según el grado de hacinamiento. Año 2002.

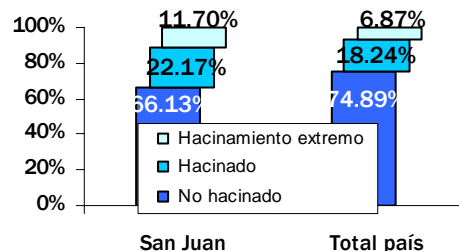

\* No incluye 17 hogares colectivos. Fuente: VIII Censo Nacional de Población y Vivienda. ONE, 2002.

## Tamaño promedio de los hogares

El tamaño promedio de los hogares de San Juan es de 4.16 personas, según el Censo 2002.

Tabla 17

República Dominicana  
Número de hogares, según el tipo de servicio sanitario, 2002.

Tipo de servicio sanitario	Hogares San Juan		Total país %
	Absoluto	%	
Inodoro	13655	23.58	54.21
Letrina	33.04	57.67	38.01
No tiene	10860	18.75	7.77
<b>Total*</b>	<b>57919</b>	<b>100.00</b>	<b>100.00</b>

\* No incluye 17 hogares colectivos. Fuente: VIII Censo Nacional de Población y Vivienda. ONE, 2002.

El 23.58% de los hogares de la provincia dispone de un servicio sanitario con inodoro. Los hogares con abastecimiento de agua por acueducto son la gran mayoría, aunque destaca negativamente el 14.59% de hogares abastecidos directamente de manantial, río o arroyo.

Tabla 18

República Dominicana  
Porcentaje de hogares, según el sistema de abastecimiento de agua, 2002.

Abastecimiento de agua	% hogares San Juan
Del acueducto, dentro vivienda	20.11
Del acueducto, en patio de la casa	37.95
Del acueducto, llave pública	19.24
Manantial, río, arroyo	14.59
Pozo	6.62
Lluvia	0.04
Camión tanque	0.23
Otro	1.22
<b>Total*</b>	<b>100</b>

\* No incluye 17 hogares colectivos. Fuente: VIII Censo Nacional de Población y Vivienda. ONE, 2002.

## Datos socioeconómicos

**Tabla 19**

República Dominicana  
Población de 10 años y más por sexo, según condición de actividad, 2002.

Condición de actividad	Hombre	Mujer	Total San Juan		Peso relativo de las mujeres (%)
			Absoluto	%	
Ocupado(a)	46604	25500	72104	39.54	35.37%
Cesante	5824	2711	8535	4.68	31.76%
Busca trabajo por 1ª vez	4742	5445	10187	5.59	53.45%
Desalentado(a)	2527	3814	6341	3.48	60.15%
Quehaceres domésticos	0	18109	18109	9.93	100.00%
Estudiante	24428	25638	50066	27.45	51.21%
Rentista	50	29	79	0.04	36.71%
Jubilado(a)/ pensionado(a)	196	45	241	0.13	18.67%
Discapacitado					
(a) o anciano(a)	2755	2293	5048	2.77	45.42%
Ninguna actividad	4552	2348	6900	3.78	34.03%
Otra actividad	3764	983	4747	2.60	20.71%
Población en edad de Trabajar	95442	86915	182357	100.00	47.66%

Fuente: VIII Censo Nacional de Población y Vivienda. ONE 2002.

**Tabla 20**

República Dominicana  
Población ocupada por sexo, según grado de formalidad en el empleo, 2002.

Población ocupada *	Hombres	Mujeres	Total San Juan		% total
			Absoluto	%	
Empleo formal	25028	11365	36393	50.47	60.65
Trabajos informales	18781	12948	31729	44.00	35.86
Ayuda familiar	2795	1187	3982	5.52	3.48
<b>Total ocupados</b>	<b>46604</b>	<b>25500</b>	<b>72104</b>	<b>0</b>	<b>100.00</b>

(\*) La población ocupada es aquella que trabajó la semana anterior a la realización del censo durante al menos una hora. Fuente: VIII Censo Nacional de Población y Vivienda. ONE, 2002.

Según el Informe de Desarrollo Humano del PNUD, en la provincia San Juan las personas empleadas por los ayuntamientos suponen el 4.3% del empleo total de la provincia. Este porcentaje está por encima de la media simple de las provincias del país (3.8%). En general, las provincias del sur muestran un alto peso del empleo público local en el conjunto del empleo provincial.

**Tabla 21**

República Dominicana  
Indicadores y tasas en relación con la actividad económica, 2002.

Tasas e indicadores	San Juan			Total país		
	Hombres	Mujeres	Total	Hombres	Mujeres	Total
Población en edad de trabajar (mayor 10 años)	95442	86915	182357	3277338	3339425	6616763
Total activos (ocupados + desempleados)	59697	37470	97167	2208224	1653964	3862188
Total inactivos (PET - activos)	35745	49445	85190	1069114	1685461	2754575
Total desempleados (incluye los "desalentados")	13093	11970	25063	330750	356844	687594
Total ocupados	46604	25500	72104	1877474	1297120	3174594
Tasa desempleo (desempleados/activos)	21.93%	31.95%	25.79%	14.98%	21.58%	17.80%
Tasa global de participación (activos / PET)	62.55%	43.11%	53.28%	67.38%	49.53%	58.37%
Tasa de ocupación (ocupados/PET)	48.83%	29.34%	39.54%	57.29%	38.84%	47.98%
Relación de dependencia	78.03%	78.04%	78.04%	66.71%	64.03%	65.36%

Fuente: VIII Censo Nacional de Población y Vivienda. ONE, 2002.

**Tabla 22**

República Dominicana  
Número de personas ocupadas y cesantes, según rama de actividad, 2002.

Rama de actividad	Hombres	Mujeres	Total San Juan		Total país %
			Absoluto	%	
Agricultura, pesca y silvicultura	11571	920	12491	15.49	5.21
Industria y minería	1830	375	2205	2.73	9.71
Servicios financieros e inmobiliarias	158	125	283	0.35	1.13
Transporte y actividades relacionadas	2341	55	2396	2.97	3.34
Comercio y hostelería	5566	3168	8734	10.83	16.18
Servicio doméstico	198	2393	2591	3.21	3.82
Resto servicios y Administración. Pública	6457	4372	10829	13.43	15.31
Construcción	2302	77	2379	2.95	4.07
No declarada	22005	16726	38731	48.03	41.24
<b>Total</b>	<b>52428</b>	<b>28211</b>	<b>80639</b>	<b>100.00</b>	<b>100.00</b>

Fuente: VIII Censo Nacional de Población y Vivienda. ONE, 2002.

**Tabla 23**

República Dominicana  
Distribución porcentual de las mujeres entre 15 y 49 años según tipo de empleo, 2007.

Situación de empleo	San Juan	Total país
Actualmente empleada	30.2	42.3
Sin empleo actual	7.3	8.3
Sin empleo en los últimos doce meses	62.5	49.4

Fuente: ENDESA 2007.

**Tabla 24**

República Dominicana  
Empleados de zonas francas especial de San Juan de la Maguana por sexo, según categoría profesional, 2007.

Categorías	Hombres	Mujeres	Total
Obreros/as	95	90	185
Personal técnico	9	0	9
Personal de administración	1	5	6
<b>Total</b>	<b>105</b>	<b>95</b>	<b>200</b>

Fuente: Consejo Nacional de Zonas Francas de Exportación. Boletín Estadístico 2007.

## Actividad económica

**Tabla 25**

República Dominicana

Ingresos de los municipios de San Juan, según fuente de ingreso, 2005.

Ingresos municipales	RD\$
Bienes municipales	77106
Licencias, impuestos y permisos	1549111
Servicios municipales productivos	1311405
Ingresos eventuales	4791097
Subsidios del Estado	95781189
Ingresos extraordinarios	4604170
<b>Total</b>	<b>108114078</b>

Fuente: Finanzas Públicas Municipales. Ingresos y Egresos 2005. ONE, 2006

**Tabla 26**

República Dominicana

Egresos de los municipios de San Juan, según tipo de gasto, 2005.

Egresos Municipales	RD\$
Servicios públicos municipales	17911575
Gastos de administración	62171961
Compra y mantenimiento de propiedad y equipo	7459906
Contribuciones	2667487
Deuda municipal	6524580
Otros egresos	28564396
<b>Total</b>	<b>125299.905</b>

Fuente: Finanzas Públicas Municipales. Ingresos y Egresos 2005. ONE, 2006

**Tabla 27**

República Dominicana

Canalización del crédito en banca múltiple en San Juan, en millones de RD\$ para el período, 2003-2007.

Canalización del Crédito	Millones de RD\$
Canalización	4359
Captación	7788.2

Fuente: Banco Central de la República Dominicana, 2008



**Tabla 28**

República Dominicana

Número y características de los préstamos formalizados por el Banco Agrícola en su sucursal de San Juan de la Maguana, 2006-2007.

Préstamos	2006	2007
Número de préstamos	1024	1055
Valor en RD\$	150258427	184178053
Superficie en tareas	57200	73143
% sobre el valor total de los préstamos nacionales del BA	3.51	3.82

Fuente: Banco Agrícola www.bagricola.gov.do

## Participación política

**Tabla 29**

República Dominicana

Porcentaje de la población que tiene acta o certificado de nacimiento, y porcentaje que tiene cédula electoral, 2007.

Documentación	San Juan	Total país
Acta o certificado de nacimiento	90.5	94.2
Cédula de identidad	84.4	87.8

Fuente: ENDESA 2007

**Tabla 30**

República Dominicana

Participación electoral elecciones presidenciales, 2008.

Electores	San Juan	Total país
Electores inscritos	154619	5764387
Votos emitidos	118022	4113644
Porcentaje de participación	76.33	71.36

Fuente: Junta Central Electoral

**Tabla 31**

República Dominicana

Participación electoral elecciones municipales, 2006.

Municipios	Electores inscritos	Votos emitidos	Porcentaje de participación
San Juan	81168	53296	65.66
El Cercado	15002	10459	69.72
Bohechío	6514	5034	77.28
Juan de Herrera	8439	6123	72.56
Las Matas de Farfán	28955	18568	64.13
Vallejuelo	7999	6102	76.28
<b>Total provincial</b>	<b>148077</b>	<b>99582</b>	<b>67.25</b>

Fuente: Junta Central Electoral

**Gráfico 7.**

**Cargos electos (síndicos, regidores y suplentes) en las elecciones municipales del 2006, por sexo, según municipio**

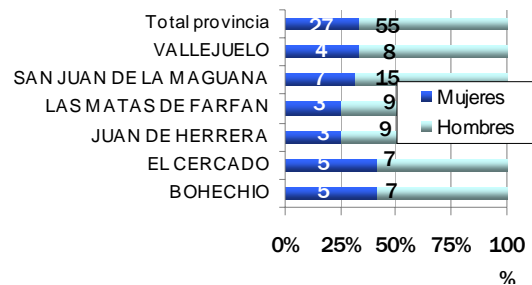

Fuente: Junta Central Electoral

**Tabla 32**

República Dominicana

Evolución del número de protestas por año, 1997-2006.

Año	San Juan	Total País
1997	7	250
1998	6	226
1999	6	218
2000	4	119
2001	1	54
2002	3	135
2003	2	114
2004	0	46
2005	0	45
2006	0	80
<b>Total</b>	<b>29</b>	<b>1287</b>

Fuente: Informe de Desarrollo Humano - PNUD 2008 en base a Vargas 2006



# Educación

**Tabla 33**

República Dominicana

Población mayor de 3 y más años, por sexo según nivel de instrucción, 2002

Nivel de instrucción	Población de 3 y más años			%Total San Juan	% Total país
	Hombres	Mujeres	Total		
Ninguno	1289	1226	2515	1.12	1.15
Preescolar/ inicial	3873	3913	7786	3.46	3.94
Primario/ básico	62954	53899	116853	51.95	48.66
Secundario/ medio	16797	15923	32720	14.55	21.62
Universitario	5101	7033	12134	5.39	9.80
Especialidad	296	260	556	0.25	0.55
Maestría	134	186	320	0.14	0.33
Doctorado	80	46	126	0.06	0.14
No sabe	496	312	808	0.36	0.59
Nunca asistió a la escuela	26380	24741	51121	22.73	13.21
<b>Total</b>	<b>117400</b>	<b>107539</b>	<b>224939</b>	<b>100.00</b>	<b>100.00</b>

\* El valor incluye a las personas entre 3 y 5 años de edad, población que no tiene aún la edad de escolarización obligatoria. Fuente: VIII Censo Nacional de Población y Vivienda. ONE, 2002.



**Tabla 34**

República Dominicana

Alumnos matriculados al inicio del curso escolar en la provincia de San Juan, por sexo según municipio, 2006-2007.

Municipios y distritos municipales	Hombres	Mujeres	Total
San Juan de la Maguana	20517	19200	39717
Bohechío	1111	984	2095
El Cercado	4203	3788	7991
Juan de Herrera	2648	2830	5478
Las Matas de Farfán	6486	6256	12742
Vallejuelo	1546	1381	2927
Matayaya (D.M.)	1448	1158	2606
Pedro Corto (D.M.)	1009	931	1940
<b>Total</b>	<b>38968</b>	<b>36528</b>	<b>75496</b>

Fuente: Estadísticas educativas 2006-2007. Secretaría de Estado de Educación (SEE).

**Tabla 35**

República Dominicana

Alumnos matriculados al inicio del curso escolar en la provincia San Juan, por sexo según el tipo de centro, 2006-2007.

Tipo de centro		San Juan		% Total país
		Absoluto	%	
Público	Mujeres	32642	43.24	38.59
	Hombres	35206	46.63	38.65
	<b>Total</b>	<b>67848</b>	<b>89.87</b>	<b>77.24</b>
Privado	Mujeres	3852	5.10	10.60
	Hombres	3741	4.96	10.13
	<b>Total</b>	<b>7593</b>	<b>10.06</b>	<b>20.73</b>
Semioficial	Mujeres	34	0.05	1.09
	Hombres	21	0.03	0.94
	<b>Total</b>	<b>55</b>	<b>0.07</b>	<b>2.03</b>

Fuente: Estadísticas educativas 2006-2007. Secretaría de Estado de Educación (SEE).

**Tabla 36**

República Dominicana

Aulas y planteles escolares existentes y necesarios\*, 2005-2006.

Aulas y planteles	San Juan	Total país
Aulas existentes	1431	51768
Planteles existentes	303	7459
Aulas adicionales necesarias para el número de estudiantes actuales	555	11229
Planteles adicionales necesarios para el número de estudiantes actuales	79	1604

\* Aulas y planteles necesarios para evitar el hacinamiento. Fuente: Informe de Desarrollo Humano - PNUD 2008 en base a datos de la SEE.

**Tabla 37**

República Dominicana

Nivel de estudios de los docentes, 2005-2006.

Nivel de estudios obtenido	San Juan	Total país
Bachiller	3.4	2.3
Sin título	1.3	1.8
Estudiante de pedagogía	4.2	7.9
Maestro normal	10.4	6.3
Profesorado o técnico	29.5	24.8
Licenciado	45.4	49.9
Posgrado	3.2	4.0
Maestría	2.1	2.1
Doctorado	0.0	0.2
Habilitación docente	0.5	0.6
Cantidad total de profesores	3294	99679
Años de experiencia docente promedio	16.2	11.9

Fuente: Informe de Desarrollo Humano - PNUD 2008, en base a SEE.

**Tabla 38**

República Dominicana

Indicadores de calidad educativa, 2005-2006.

Indicadores de calidad educativa	San Juan	Total país
% de estudiantes que no son repitentes	93.0	94.7
% de docentes con licenciatura o superior	51.2	56.8
Número de alumnos por clase	25.9	26.7

Fuente: Informe de Desarrollo Humano - PNUD 2008 en base a SEE.

## Discapacidad

**Tabla 39**

República Dominicana

Número de personas discapacitadas, por tipo de discapacidad, 2002.

Tipo de discapacidad	Personas
Es ciego/a de un ojo	1026
Es ciego/a de los dos ojos	507
Es sordo/a	853
Es mudo/a	479
Perdió o tiene limitación para mover los brazos	1140
Perdió o tiene limitación para mover las piernas	1947
Deficiencia mental	1288
Tiene otra limitación	3880

Fuente: VIII Censo Nacional de Población y Vivienda. ONE 2002.

El 4.15% de la población de la provincia San Juan vive con algún tipo de discapacidad. A nivel nacional, este porcentaje se sitúa en 4.2%.

# Salud

**Tabla 40**

República Dominicana  
Indicadores de actividad sanitaria. Servicios sanitarios prestados en San Juan durante el 2006.

Servicios sanitarios	Número de servicios SES-	
	PAS	Número de servicios IDSS
Camas	413	0
Consultas	158062	3100
Emergencias	120430	0
Partos	3062	0
Cesáreas	1020	0

Fuente: Departamento de Estadísticas. Secretaría de Estado de Salud Pública y Asistencia Social (SESPAS).

**Tabla 41**

República Dominicana  
Indicadores de actividad sanitaria. Servicios sanitarios prestados en San Juan durante el 2006.

Instalaciones sanitarias	Establecimientos
Hospitales regionales	1
Hospitales provinciales	0
Hospitales municipales	3
Clínicas urbanas y rurales	13
Subcentros y centros sanitarios	0
Dispensarios y consultorios	7
<b>Total</b>	<b>24</b>

Fuente: Departamento de Estadísticas. Secretaría de Estado de Salud Pública y Asistencia Social (SESPAS).

**Tabla 42**

República Dominicana  
Vacunación infantil en los niños y niñas entre 18 y 29 meses, 2007.

Vacunación infantil	San Juan	Total país
Porcentaje de niños con tarjeta de vacunación	60.8	62.0
Porcentaje de niños con vacunación completa	48.0	52.9
Porcentaje de niños sin ninguna vacuna	6.5	4.7

Fuente: ENDESA 2007.

**Tabla 43**

República Dominicana  
Porcentaje de niños menores de 5 años según síntomas mostrados en las dos semanas anteriores a la encuesta, 2007.

Prevalencia de síntomas	San Juan	Total país
Porcentaje de niños con síntomas de infección respiratoria aguda (IRA)	7.6	7.1
Porcentaje de niños con fiebre	23.6	20.9
Porcentaje de niños con diarrea	13.7	14.7
Porcentaje de niños a los que se les ha detectado tuberculosis	0.9	0.5

Fuente: ENDESA 2007

**Tabla 44**

República Dominicana  
Muertes accidentales y violentas, 2007.

Tipo de suceso	San Juan	Total país
Suicidios	24	514
Muertos en accidente de tránsito	38	1747
Homicidios*	47	1920
Feminicidios	6	172
Casos atendidos sobre violencia en las Oficinas Municipales y Provinciales de la Secretaria de la Mujer 2007	284	4869

\* Incluye los feminicidios. Fuentes: ONE, Compendio de muertes accidentales y violentas 2003 — 2007, Secretaría de Estado de la Mujer.

# Pobreza

**Gráfico 8.**

Desigualdad (medida por el coeficiente de desigualdad de Gini) por provincia\*. 2002-2004

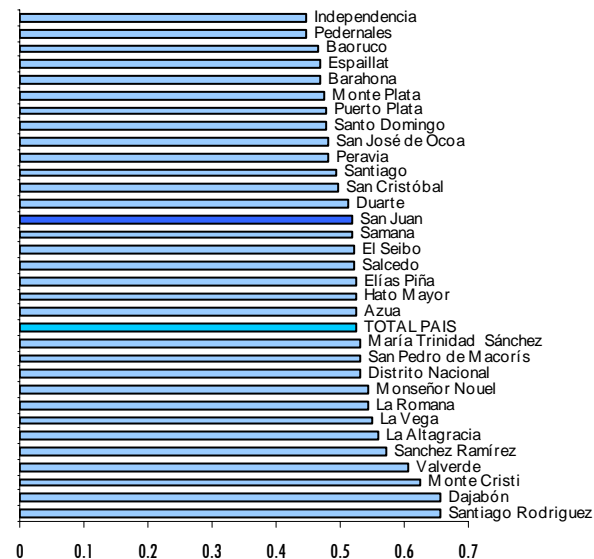

Fuente: Informe sobre la pobreza en la República

\* El coeficiente de desigualdad de Gini mide el grado de desigualdad del ingreso entre las personas u hogares. Un coeficiente más alto implica una mayor desigualdad

**Gráfico 9.**

Distribución porcentual de las personas residentes en San Juan, según el nivel de pobreza. Año 2002.

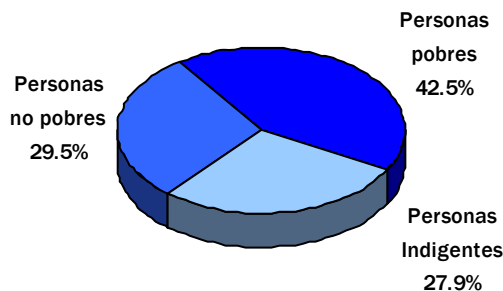

Fuente: Censo 2002 y Focalización de la Pobreza en República Dominicana 2005

**Tabla 45**

República Dominicana  
Estimados de prevalencia de desnutrición en niños/as de 6 a 59 meses de edad, por municipios y distritos municipales, 2002.

Municipios y distritos municipales	Desnutrición crónica (baja talla para la edad) Casos por cada 100 niños	Número de niños crónicamente desnutridos
San Juan	12.36	1616
Bohechío	15.17	150
El Cercado	15.27	424
Juan de Herrera	19.18	241
Las Matas de Farfán	10.75	420
Vallejuelo	11.70	139
Matayaya (D.M.)	4.43	44
Pedro Corto (D.M.)	12.10	80
<b>Total provincia</b>	<b>12.54</b>	<b>3114</b>
<b>Total País</b>	<b>10.10</b>	-

Fuente: Atlas del hambre y la desnutrición en la República Dominicana 2007. Programa Mundial de Alimentos (PMA).

Porcentaje de hogares pobres en la República Dominicana. Año 2002.

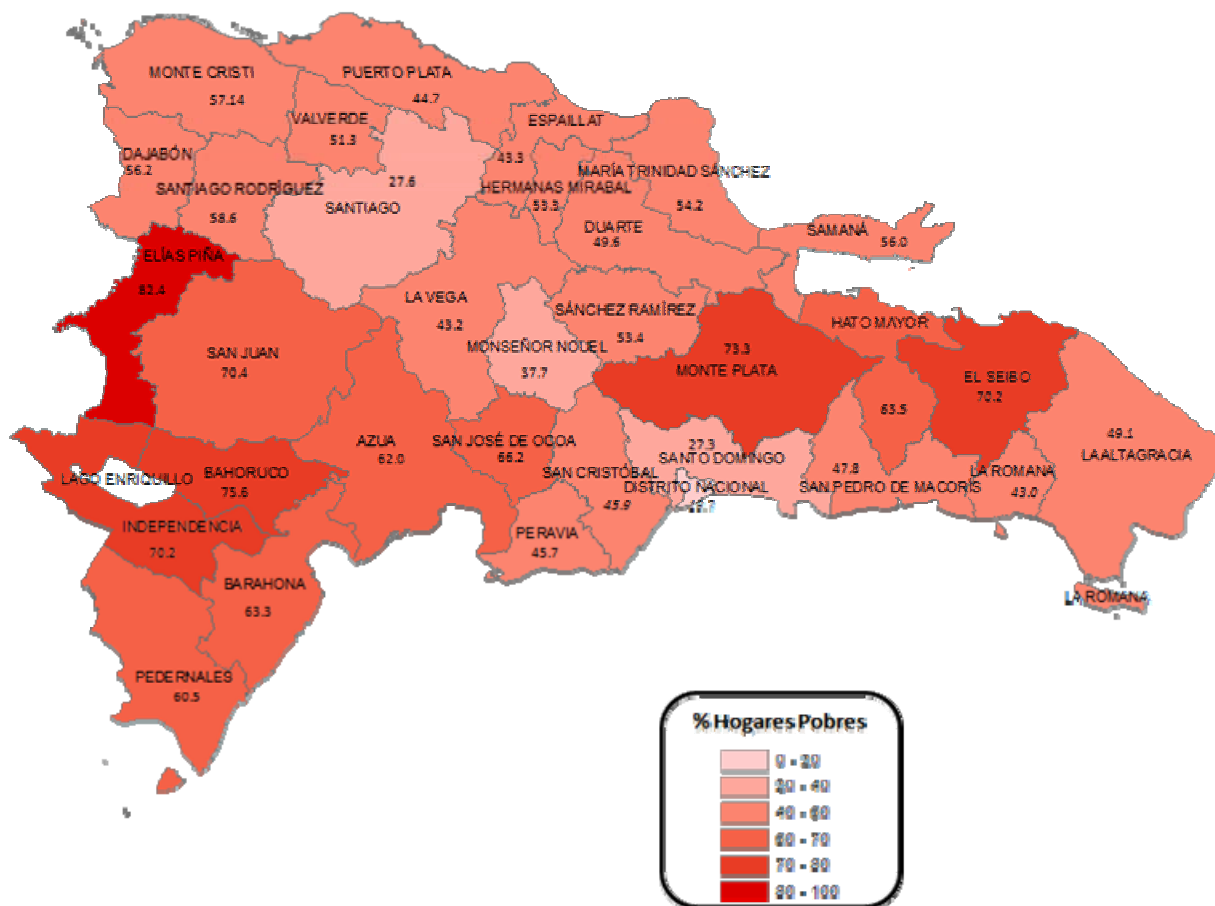

Fuente: Focalización de la Pobreza en República Dominicana 2005.

El 70.4% de los hogares de la provincia San Juan se considera como **hogares pobres** si aplicamos un índice que considera la calidad de la vivienda, el capital humano, la presencia de servicios básicos y la capacidad de sustento familiar.

**Tabla 46**

República Dominicana  
Número de hogares pobres por municipio, 2002.

Municipio	Hogares pobres*	
	Absoluto	%
San Juan	19918	63.5
Bohechío	1749	77.9
El Cercado	4873	87.8
Juan de Herrera	2415	75.0
Las Matas de Farfán	6242	68.8
Vallejuelo	2229	87.3
Matayaya (DM)	2022	87.9
Pedro Corto (DM)	1318	84.1
<b>Total</b>	<b>40766</b>	<b>70.4</b>

**Tabla 47**

República Dominicana  
Número de hogares en pobreza extrema por municipio, 2002.

Municipios	Hogares en pobreza extrema	
	Absoluto	%
San Juan	7553	24.1
Bohechío	705	31.4
El Cercado	2400	43.3
Juan de Herrera	796	24.7
Las Matas de Farfán	2592	28.6
Vallejuelo	1218	47.7
Matayaya (DM)	1115	48.5
Pedro Corto (DM)	521	33.2
<b>Total</b>	<b>16900</b>	<b>29.2</b>

\* Incluye la pobreza extrema. Fuente: Focalización de la Pobreza en República Dominicana 2005. Datos y división territorial del año 2002.

Fuente: Focalización de la Pobreza en República Dominicana 2005. Datos y división territorial del año 2002.

## Medio Ambiente

**Tabla 48**

República Dominicana

Porcentaje de territorio provincial dedicado a cada tipo de uso o cobertura, 2003.

Tipo de uso del suelo	San Juan	Total país
Agricultura	34.5	38.4
Bosques	38.3	33.4
Escasa vegetación	0.1	1.1
Humedales	0.0	0.9
Matorrales	25.8	16.1
Pasto	0.9	7.9
Presas	0.0	0.2
Zona poblada	0.4	1.6
Sin datos	0.0	0.4

Fuente: Informe de Desarrollo Humano - PNUD 2008 / Secretaría de Estado de Medio Ambiente y Recursos Naturales (SEMARN)

**Tabla 49**

República Dominicana

Distribución de territorio boscoso por tipo de bosque, 2003.

Tipo de bosque	San Juan	Total país
Bosque conífero abierto	13.3	66.1
Bosque de humedales de agua dulce (drago)	0.0	0.1
Bosque latifoliado húmedo	0.1	9.3
Bosque latifoliado nublado	5.7	4.3
Bosque latifoliado semihúmedo	4.7	4.3
Bosque seco	14.4	9.3
<b>Total bosques</b>	<b>38.3</b>	<b>33.4</b>

Fuente: Informe de Desarrollo Humano - PNUD 2008 / Secretaría de Estado de Medio Ambiente y Recursos Naturales (SEMARN).

**Tabla 50**

República Dominicana

Áreas protegidas de la provincia San Juan, 2002.

Áreas protegidas	San Juan
% del territorio provincial correspondiente a áreas protegidas	26.52
% del territorio nacional protegido correspondiente a la provincia	8.76
% del territorio boscoso nacional correspondiente a la provincia	8.1

Fuente: Informe de Desarrollo Humano - PNUD 2008 / Secretaría de Estado de Medio Ambiente y Recursos Naturales (SEMARN).

**Tabla 51**

República Dominicana

Número de hogares según el sistema de eliminación de basura por municipio, 2002.

Eliminación de basura	Hogares San Juan		Total país %
	Absoluto	%	
La recoge el ayuntamiento	19460	33.60	55.80
La recogen empresas privadas	3935	6.79	3.68
La queman	26176	45.19	23.66
La tiran en el patio o solar	3436	5.93	5.39
La tiran en un vertedero	1850	3.19	5.98
La tiran en un río o cañada	2852	4.92	3.71
Otro	210	0.36	1.78
<b>Total*</b>	<b>57919</b>	<b>100.00</b>	<b>100.00</b>

\* No incluye 17 hogares colectivos. Fuente: VIII Censo Nacional de Población y Vivienda. ONE, 2002.

**Tabla 52**

República Dominicana

Número de viviendas ocupadas en San Juan afectadas por contaminación, según tipo de contaminación, 2002.

Tipo de contaminación	Viviendas
Aguas estancadas	6121
Basura	7728
Contaminación Cañada	6650
Ruido de vehículos	19285
Pocilga	2422
Humo	620
Ruido de fábricas	1855
Desechos de fábrica	405
Ruidos planta	743
Envasadora de gas	231
Bomba de gasolina	356
Música alta	5057

Fuente: VIII Censo Nacional de Población y Vivienda. ONE, 2002.

El 59.9% de las viviendas de la provincia San Juan se encuentra afectado por algún tipo de contaminación.

Las fuentes de contaminación que afectan a un mayor número de viviendas de la provincia son el ruido de vehículos, la basura, la contaminación de las cañadas y las aguas estancadas.

## Nuevas tecnologías

**Tabla 53**

República Dominicana

Porcentaje de hogares con acceso a diversos bienes y servicios de comunicación, 2007.

Bienes y servicios de comunicación	San Juan	Total país
Teléfono celular	52.0	68.8
Teléfono residencial	10.8	26.5
Computadora	4.7	12.5
Internet	1.2	5.7
Telecable	10.6	26.3
Video	9.1	24.0
Televisión	68.4	83.0

Fuente: ENDESA 2007.

**Tabla 54**

República Dominicana

Beneficiarios potenciales de los nuevos Centros de Acceso Público a las Nuevas Tecnologías (CAPT).

Centros de acceso público a las TIC	San Juan	Total país
Total CAPT	9	535
CAPT por cada 10,000 habitantes	0.7	2.1

Fuente: Informe de Desarrollo Humano - PNUD 2008 y CNSIC.

**Tabla 55**

República Dominicana

Porcentaje de la población que vive en municipios con Dial Up o ADSL, disponibles para conexión a Internet.

Tipo de conexión	San Juan	Total país
Dial Up	61.8	88.9
ADSL	37.4	70.8

Fuente: Informe de Desarrollo Humano - PNUD 2008 en base a E-Dominicana.

# Objetivos del Milenio

**Tabla 56.**  
República Dominicana  
Indicadores\* de seguimiento de los Objetivos de Desarrollo del Milenio.

Objetivos y metas	Indicador*	San Juan	Total nacional
<b>OBJETIVO 1. Erradicar la pobreza extrema y el hambre</b> <i>Fuente: ENDESA 2007</i>	4 Prevalencia de niños menores de 5 años de peso inferior a lo normal (bajo peso para la edad) (casos por cada 100 niños)	3.0	3.1
<b>OBJETIVO 2. Lograr la educación primaria universal</b> <i>Fuente: ENHOGAR 2005 (ind. 7 y 8) y ENDESA 2007 (ind. 6)</i>	6 Tasa neta de asistencia escolar para la educación primaria	92.1	89.1
	7 Porcentaje de población de 15 a 19 años que tiene primaria completa o estudios adicionales	54.47	63.48
	8 Porcentaje de población de 15 a 24 años que sabe leer y escribir	89.92	95.93
<b>OBJETIVO 3: Promover la equidad de género</b> <i>Fuente: SEE, matriculados curso 2005-2006 (ind. 9a y 9b) Censo 2002 (ind. 10 y 11) y IDH-PNUD 2008 (ind. 12)</i>	9a Relación entre niñas y niños en educación primaria	0.87	0.94
	9b Relación entre mujeres y hombres en educación secundaria	1.07	1.23
	10 Relación entre la tasa de alfabetismo de mujeres y hombres entre 15 y 24 años	1.04	1.03
	11 Proporción de mujeres entre los empleados remunerados en el sector no agrícola	34.93	37.10
	12 Proporción de mujeres entre el total de las y los regidores elegidos en los ayuntamientos de la provincia en las elecciones municipales 2006	31.4	26.9
<b>OBJETIVO 4: Reducir la tasa de mortalidad infantil</b> <i>Fuentes: ENHOGAR 2005 (ind 15), y ENDESA 2007 (ind. 13 y 14)</i>	13 Tasa de mortalidad en la niñez (probabilidad de morir antes de cumplir los 5 años)	43	36
	14 Tasa de mortalidad infantil (probabilidad de morir en el primer año de vida)	36	32
	15 Porcentaje de niños de 1 año vacunados contra el sarampión	89.82	92.90
<b>OBJETIVO 5: Mejorar la salud materna.</b> <i>Fuente: ENDESA 2007</i>	17 Proporción de partos atendidos por personal sanitario especializado	96.1	97.8
<b>OBJETIVO 6: Combatir el VIH-SIDA, el paludismo y otras enfermedades</b> <i>Fuentes: ENDESA 2007 (ind 19, 19a, 19b y 19c); Dirección General de Información y Estadísticas de Salud. Anuario Estadístico 2004 (ind. 23)</i>	19 Porcentaje de mujeres entre 15 y 49 años, casadas o en unión, que usan condón como método anticonceptivo, sobre el total de mujeres de su edad y condición que usan métodos anticonceptivos	1.06	2.61
	19a Porcentaje de hombres de 15 a 24 años que declaran haber utilizado un preservativo durante una relación sexual con un compañero sexual ocasional en los últimos 12 meses	55.7	70.0
	19a Porcentaje de mujeres de 15 a 24 años que declaran haber utilizado un preservativo durante una relación sexual con un compañero sexual ocasional en los últimos 12 meses	44.4	43.9
	19b Porcentaje de los hombres entre 15 y 24 años con un buen conocimiento general del VIH - SIDA	24.3	33.7
	19b Porcentaje de las mujeres entre 15 y 24 años con un buen conocimiento general del VIH - SIDA	46.6	40.8
	19c Porcentaje de mujeres entre 15 y 49 años casadas o en unión, que utilizan algún método anticonceptivo sobre el total de mujeres de su edad y condición	75.2	72.9
	23 Tasa de morbilidad de la tuberculosis (casos por 100,000)	43	54
	<b>OBJETIVO 7: Sostenibilidad medioambiental</b> <i>Fuente: ENHOGAR 2005 (ind. 29, 30 y 31) e IDH-PNUD 2008 según SEMARN - datos 2006 - (Ind. 25)</i>	25 Proporción de la superficie de las tierras cubiertas por bosques	38.3
29 Porcentaje de la población que vive en hogares que usan combustibles sólidos para cocinar		46.74	13.93
30 Porcentaje de la población que vive en hogares que usan una fuente de agua mejorada		76.68	78.30
31 Porcentaje de la población que vive en hogares con saneamiento mejorado		83.67	82.39
<b>OBJETIVO 8: Fomentar una asociación mundial para el desarrollo</b>  - Garantizar el acceso al empleo de la población joven de los países en desarrollo - Facilitar el acceso a las nuevas tecnologías <i>Fuentes: ENDESA 2007 (ind. 47, 48a y 48b) IDH-PNUD 2008 con datos al 2006 (ind. 48b); y Censo 2002 (ind. 45a, 45b y 45c)</i>	45a Tasa de desempleo de los jóvenes entre 15 y 24 años: hombres (casos por cada 100)	23.83	17.58
	45b Tasa de desempleo de los jóvenes entre 15 y 24 años: mujeres (casos por cada 100)	37.77	26.69
	45c Tasa de desempleo de los jóvenes entre 15 y 24 años (casos por cada 100)	28.97	21.50
	47 Número de líneas de teléfono residencial por cada 100 habitantes	2.10	10.27
	47 Número de líneas de teléfono celular por cada 100 habitantes	12.7	37.96
	48a Porcentaje de hogares que tienen computadora	4.7	12.5
	48b Cuentas de Internet por cada 100 habitantes	0.21	1.29
	48b Porcentaje de hogares que tienen Internet	1.2	5.7

\* Las estimaciones a nivel de provincia que arrojan las encuestas aquí utilizadas (ENHOGAR, ENDESA) presentan un margen de error significativo. Deben considerarse estos datos como meramente orientativos de la posición relativa de cada provincia en el conjunto nacional. Algunos de los indicadores utilizados en esta tabla son una adaptación de la ONE de los indicadores elaborados por las Naciones Unidas. En algunos casos, a falta de información más precisa, se presentan dos formas complementarias de cálculo aproximado del mismo indicador. Algunos indicadores aparecen desagregados según diversas variables (sexo, nivel de estudios, etc.), lo que se indica con una letra adicional al número que identifica el indicador.



Porcentaje de la población con nivel de estudios por encima de educación primaria, de la provincia San Juan, por municipios y distritos municipales, según datos del censo 2002.

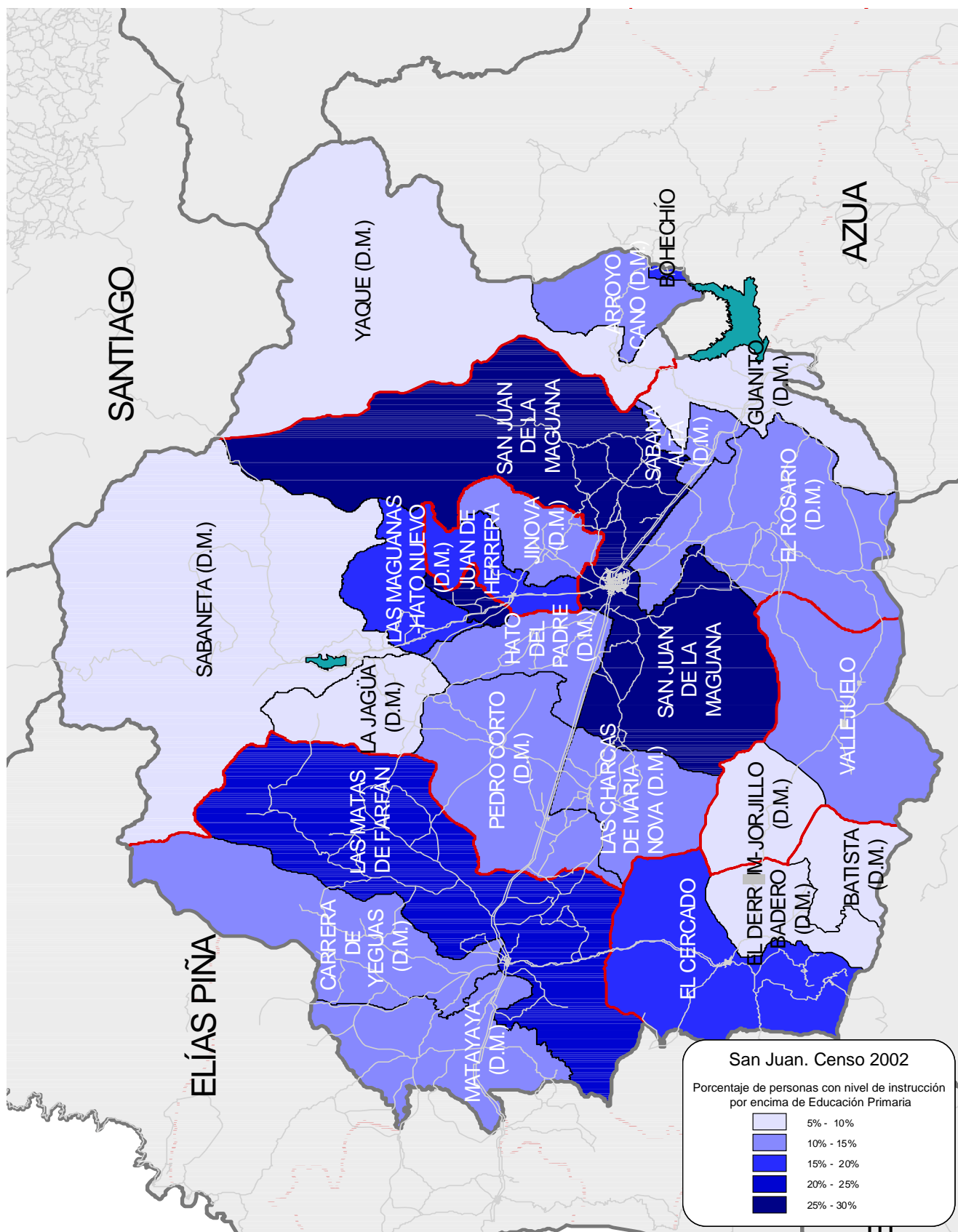

Distribución de la población de los distritos municipales y municipios de la provincia San Juan, por grupos socioeconómicos, según datos del censo 2002.

