

Distribución geográfica de grupos socioeconómicos, República Dominicana 2002

FICHA TÉCNICA

Nombre de publicación	Distribución Geográfica de Grupos Socioeconómicos, República Dominicana 2002
Objetivo general del producto	Mostrar la distribución geográfica de la segmentación, de la población según su condición socioeconómica, utilizando datos del censo 2002 y su redistribución territorial a mayo 2007.
Descripción general del producto	Representar en el espacio geográfico el indicador socioeconómico basado en la información del censo 2002, procesamiento desarrollado en REDATAM, el cual combina el nivel de instrucción académica del jefe de hogar, calidad de la vivienda y una canasta de bienes existentes en el hogar. El resultado de ello genera un vector numérico, que fue segmentado en cinco rangos, los cuales se expresan en: Muy bajo (1), Bajo (2), Medio bajo (3), Medio (4), Medio alto-alto (5). La segunda fase consistió en la vinculación del GSE a los diferentes niveles territoriales de la República Dominicana: provincia, municipios, distritos, barrios y manzanas urbanas.
Año de inicio del producto estadístico	2007
Publicación de la metodología	Se basó en dos fases, la primera de ella relativa al cálculo del indicador del GSE y la segunda a la vinculación con el territorio.
Tipo de levantamiento	Censal y levantamiento de campo.
Periodicidad del levantamiento de la información	Censal: cada diez años y territorial: anual.
Cobertura geográfica	Total nacional
Fuentes de información	VIII Censo Nacional de Población y Vivienda 2002 y Proyecto de Actualización y Digitalización Cartografía Nacional 2005-2008.
Fecha de la publicación	Diciembre 2009
Medios utilizados para la difusión de la publicación	Publicación impresa, digital y en línea a través de la página Web de la ONE.
Datos del contacto	Director Nacional de la Oficina Nacional de Estadística: Pablo Tactuk. Tel. 809-682-7777 ext. 277, email: pablo.tactuk@one.gob.do Encargado del Departamento de Cartografía: Juan Arias. Tel. 809-682-7777 ext. 298, email: juan.arias@one.gob.do
Unidad encargada	La Oficina Nacional de Estadística fue la institución responsable de la recopilación e integración de la información estadística, a través del Departamento de Cartografía.

CRÉDITOS

Personal directivo de la monografía

Director Nacional de la Oficina Nacional de Estadística: Pablo Tactuk

Encargado del Departamento de Cartografía: Juan Arias

Asesor internacional: Raúl Ponce

Investigadora asistente: Laura Pimentel

Asistente Director Nacional: Héctor Marrero

Revisión de contenido: Mercedes Abreu, Jesús Nuñez

Apoyo institucional

Encargado de la Gerencia de Censos y Encuestas: Francisco Cáceres Ureña

Encargado del Departamento de Investigaciones: Jafmary Félix

Encargado de la Gerencia de Tecnología: Danilo Duarte

Encargado de la Gerencia Financiera y Administrativa: Víctor Valdez

Apoyo internacional

Unión Europea

Apoyo editorial

Gerente de Difusión y Comunicación: Isabel López

Encargada de Publicaciones: Esther García

Diseño de portada: Miguel Luciano

Diagramación: Mariel Lantigua y Patricia Berroa

Correctora de estilo: Margarita Marmolejos

ÍNDICE

Presentación	7
Introducción	9
Antecedentes	10
Situación nacional	12
Situación provincial	14
01 - Distrito Nacional	16
02 - Azua	17
03 - Baoruco	22
04 - Barahona	26
05 - Dajabón	31
06 - Duarte	35
07 - Elías Piña	40
08 - El Seibo	44
09 - Espaillat	48
10 - Independencia	52
11 - La Altagracia	56
12 - La Romana	60
13 - La Vega	64
14 - María Trinidad Sánchez	68
15 - Monte Cristi	72
16 - Pedernales	76
17 - Peravia	80
18 - Puerto Plata	84
19 - Hermanas Mirabal	89
20 - Samaná	93
21 - San Cristóbal	97
22 - San Juan	102

23 - San Pedro de Macorís.....	107
24 - Sánchez Ramírez.....	111
25 - Santiago.....	115
26 - Santiago Rodríguez.....	120
27 - Valverde.....	124
28 - Monseñor Nouel.....	128
29 - Monte Plata.....	132
30 - Hato Mayor.....	136
31 - San José de Ocoa.....	140
32 - Santo Domingo.....	144
Metodología.....	149

PRESENTACIÓN

La Oficina Nacional de Estadística presenta los Grupos Socioeconómicos (GSE) distribuidos geográficamente a nivel de provincias, municipios y distritos municipales de todo el país, como una herramienta que apoyará las actividades vinculadas a la focalización de acciones públicas y privadas.

Los resultados presentados contienen información de los hogares en la República Dominicana, clasificados en cinco categorías de GSE, considerando los bienes durables en el hogar, calidad de las vivienda, grado de salubridad de esta, y el nivel de escolaridad del jefe (a) de hogar.

Este producto es el inicio de una vinculación cada vez más desagregada de la información con el territorio, la cual pretende llegar al nivel de manzana urbana y paraje rural, con el objetivo de servir con mayor certeza a la toma de decisiones de los gobiernos locales, y autoridades gubernamentales y otras instancias.

La difusión a mediano plazo de esta información se desarrollará principalmente mediante tres canales de distribución:

1. Documento impreso a nivel de provincias, municipios y distritos municipales (DM), con la información de los hogares clasificados por GSE, en valores absolutos, porcentuales y cartografía desagregada a nivel de DM.
2. CD con mapas interactivos a nivel de DM con la información de los GSE.
3. En la Web institucional www.one.gob.do:
 - Base de datos de los GSE (hogares) en formato Redatam, a nivel de barrios y delimitaciones mayores, actualizada al año 2002.
 - Geoestadística barrial con información de GSE en cartografía y estadísticas, con delimitación actualizada al año 2007.

Esperamos que esta producción sea una herramienta de gran utilidad para la focalización, evaluación y seguimiento de acciones públicas y privadas, las cuales se enmarcan en la labor de mejoramiento continuo que realiza nuestra institución en beneficio del país.

Lic. Pablo Tactuk
Director Nacional

Hoy en día la administración pública y la privada requieren de una serie de herramientas para hacer más eficiente y certera la gestión en sus intervenciones. Es por ello, que contar con información de la oferta, demanda y contexto territorial de un producto o servicio, se convierte en un aliado para garantizar el éxito en la toma de decisiones. En el ámbito de la demanda, es primordial la segmentación y localización de la población, dado que de ello se derivan estrategias para enfrentar en forma eficiente la complejidad de la población o mercado objetivo.

Una bondad muy apreciada de la segmentación demográfica es su diferenciación socioeconómica, la cual mejora la eficiencia de las estrategias al permitir tener un conocimiento más cabal del público objetivo, tanto en su perfil sociodemográfico como en su ubicación geográfica.

Bajo este contexto, la Oficina Nacional de Estadística plantea la necesidad de generar un indicador de Grupos Socioeconómicos (GSE), que muestre una segmentación de la población según su condición socioeconómica, de forma que sirva como termómetro general para la focalización de inversiones y servicios principalmente públicos, con la posibilidad de ser utilizados por las empresas privadas para sus estrategias de mercado.

La georreferenciación de los GSE fue desarrollada mediante cuatro fases metodológicas. La primera de ella consistió en el desarrollo de un algoritmo, el cual genera una desagregación socioeconómica de la población, indicador basado en la información del censo del año 2002; una segunda fase relacionada con la generación de una redistribución de la población del año 2002 a la situación político administrativa del año 2007; una tercera fase, vinculada al procesamiento digital del modelo y redistribución geográfica en una plataforma REDATAM, y una última fase, consistente en la georreferenciación del GSE a los diferentes niveles territoriales de la República Dominicana: provincias, municipios, distritos, barrios y manzanas urbanas.

El documento que presentamos a continuación tiene como objeto mostrar los resultados obtenidos del indicador de Grupos Socioeconómicos de la República Dominicana, utilizando datos del censo del año 2002 y su redistribución territorial a mayo del año 2007. Esta publicación se divide esencialmente en dos partes: la primera de ella muestra los conceptos, metodología y experiencias internacionales que sirvieron de base teórica al estudio, y la segunda parte muestra la cartografía y estadística provinciales a nivel de municipios y distritos municipales, con los datos de los hogares y su clasificación GSE en valores absolutos y porcentuales.

Actualmente este indicador se encuentra en línea en la página Web institucional www.one.gob.do - REDATAM), con una desagregación espacial a nivel de barrios y parajes del año 2002.

ANTECEDENTES

La primera actividad desarrollada por el grupo de trabajo fue la investigación de experiencias nacionales e internacionales relacionadas a la segmentación socioeconómica de la población. Se estudiaron principalmente las metodologías y fuentes de información que sirvieron de sustento al desarrollo de estos productos.

A continuación se muestra una ficha resumida de las experiencias más relevantes de la investigación realizada.

País	Perú
Año	2006
Institución	Foncodes
VARIABLES	<ul style="list-style-type: none"> • % población sin agua potable • % población sin letrinas • % población sin electricidad • Tasa de analfabetismo de mujeres • Tasa de desnutrición infantil

Mapa de pobreza

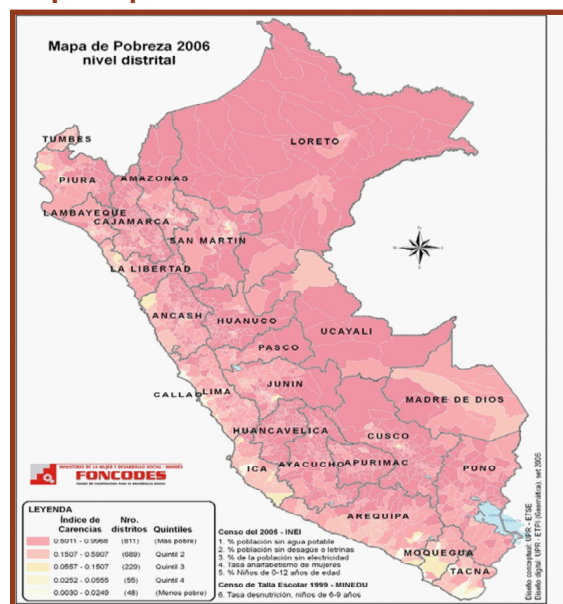

País	Chile
Año	2004
Institución	Adimark
VARIABLES	<ul style="list-style-type: none"> • Cantidad de bienes en el hogar (ducha- TV a color- refrigerador -lavadora- calefón-microondas-cable, pc-Internet-vehículo) ▪ Nivel de estudio jefe de hogar

Mapa Socioeconómico de Santiago de Chile

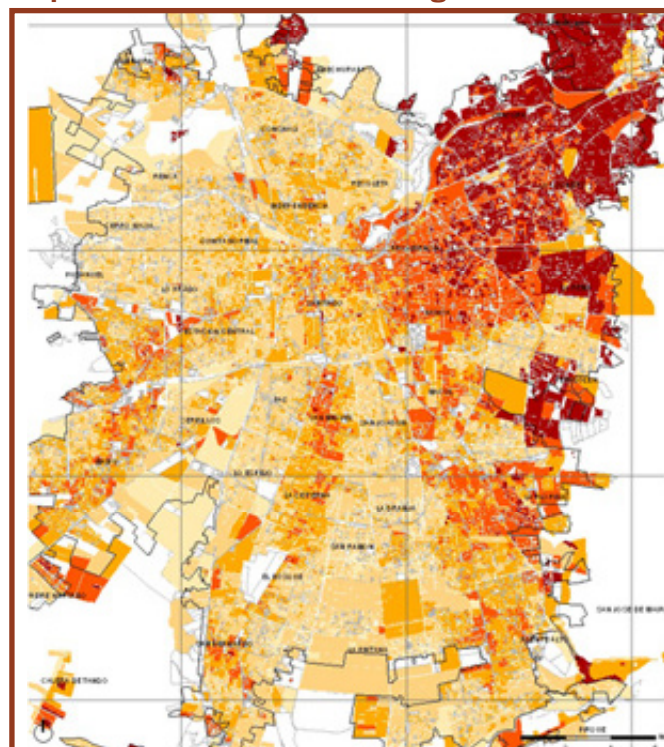

Focalización de la pobreza

País	República Dominicana
Año	2004
Institución	Onaplan
Variables	<ul style="list-style-type: none"> Vivienda: piso, techo, pared, hacinamiento, tipo de vivienda Servicios básicos: agua, sanitario, luz, GLP, basura Equipamiento del hogar: equipos básicos y modernos Capital humano: educación del jefe de hogar, educación miembros del hogar, asistencia escolar Capacidad de sustento familiar: trabajo, menores 5 años, género.

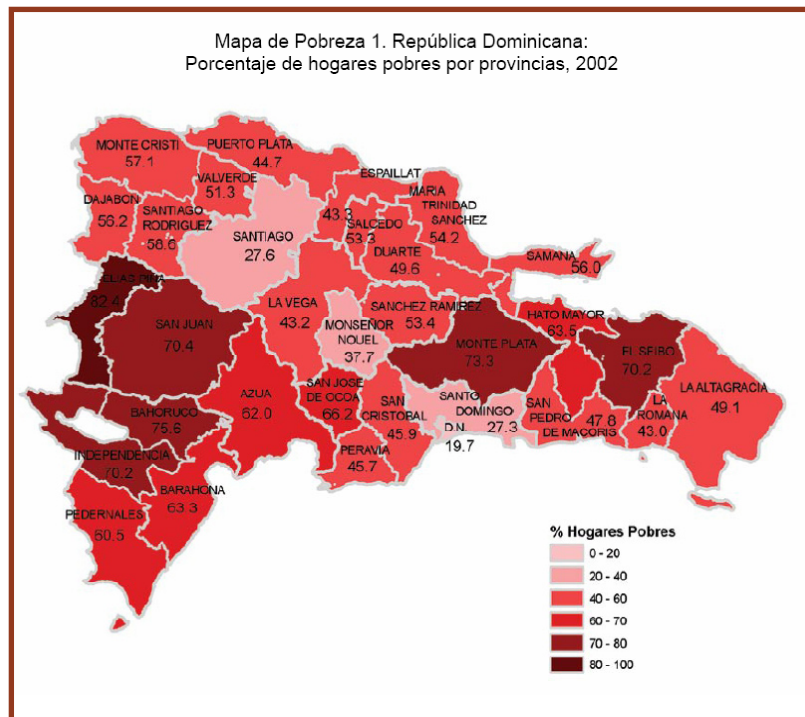

Segregación residencial en el área metropolitana de Córdoba.

País	Argentina
Año	2005
Institución	Universidad Nacional de Córdoba - Secyt
Variables	<ul style="list-style-type: none"> Capital físico: compuesto por los bienes materiales (vivienda, terreno y bienes durables útiles para la reproducción social) y financieros (ingresos, seguros y mecanismos de protección social) Capital humano: incluye el trabajo como activo principal y el valor agregado que le aportan la salud y la educación, que definen las condiciones diferenciales para la actividad laboral Capital social: consiste en las redes sociales basadas en la reciprocidad y la confianza, los contactos y el acceso a la información.

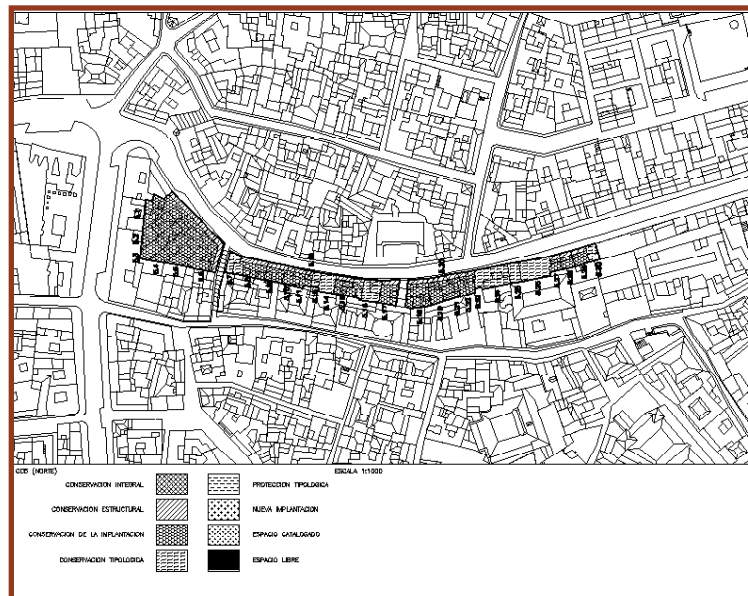

SITUACIÓN NACIONAL

Una visión nacional del indicador de Grupo Socioeconómico nos indica que un 40% de los hogares pertenecen a los estratos relacionados a los niveles muy bajo y bajo; un 47% pertenece a estratos medio bajo y medio, y un 13% a niveles medio alto y alto. En el siguiente gráfico se pueden ver los cinco rangos generados por el modelo desarrollado en el estudio.

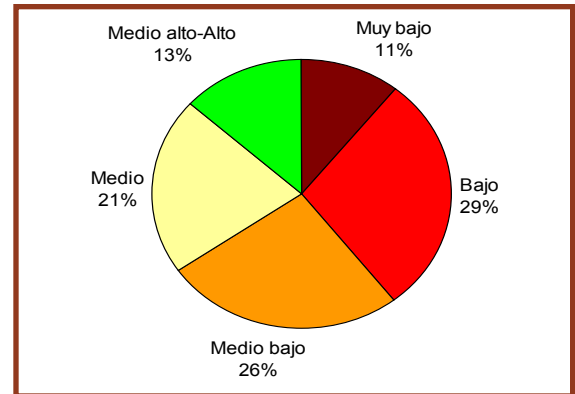

Fuente: Elaboración propia

Mediante la realización de un análisis básico regional del territorio dominicano, se pueden distinguir cinco áreas homogéneas, las cuales están asociadas a diferentes niveles de desarrollo de la siguiente manera: la zona Sureste, con un desarrollo económico alto, relacionado principalmente con el turismo y la concentración de actividades productivas en el Gran Santo Domingo; una zona de desarrollo intermedio ligada al área de influencia de Santiago de los Caballeros y al desarrollo agrario del Cibao; una zona media-baja ligada a la zona Noroeste del país; una zona pobre ligada al área de El Seibo, y la zona muy pobre, la cual se desarrolla principalmente en el límite con Haití, específicamente en el Suroeste del país.

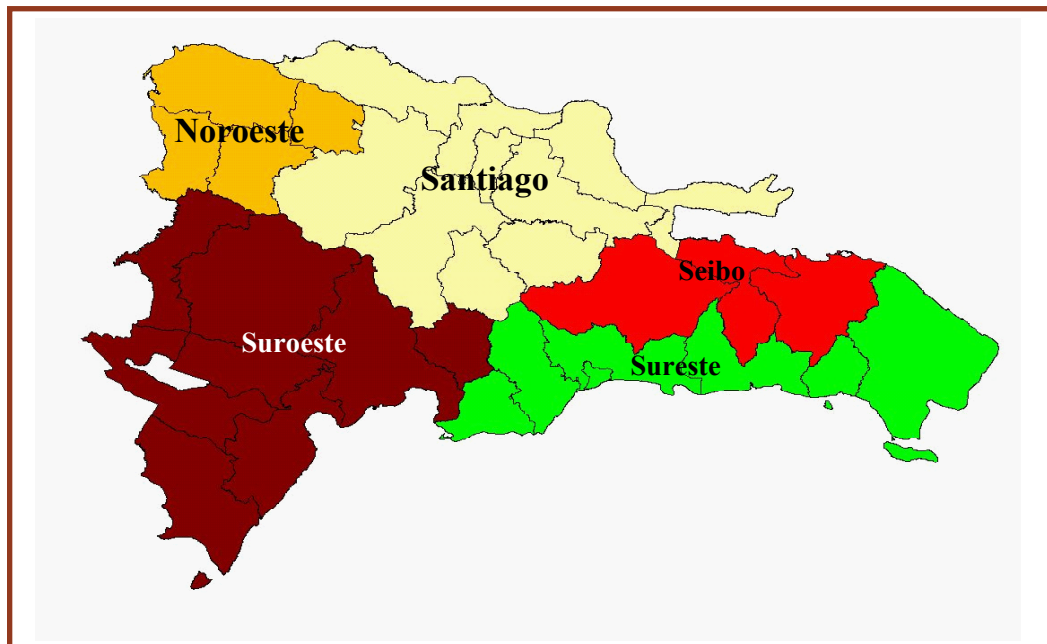

Fuente: Elaboración propia

La siguiente imagen muestra la distribución nacional, por provincia, de los cinco grupos socioeconómicos establecidos en este estudio

Distribución de los grupos socioeconómicos, por provincia

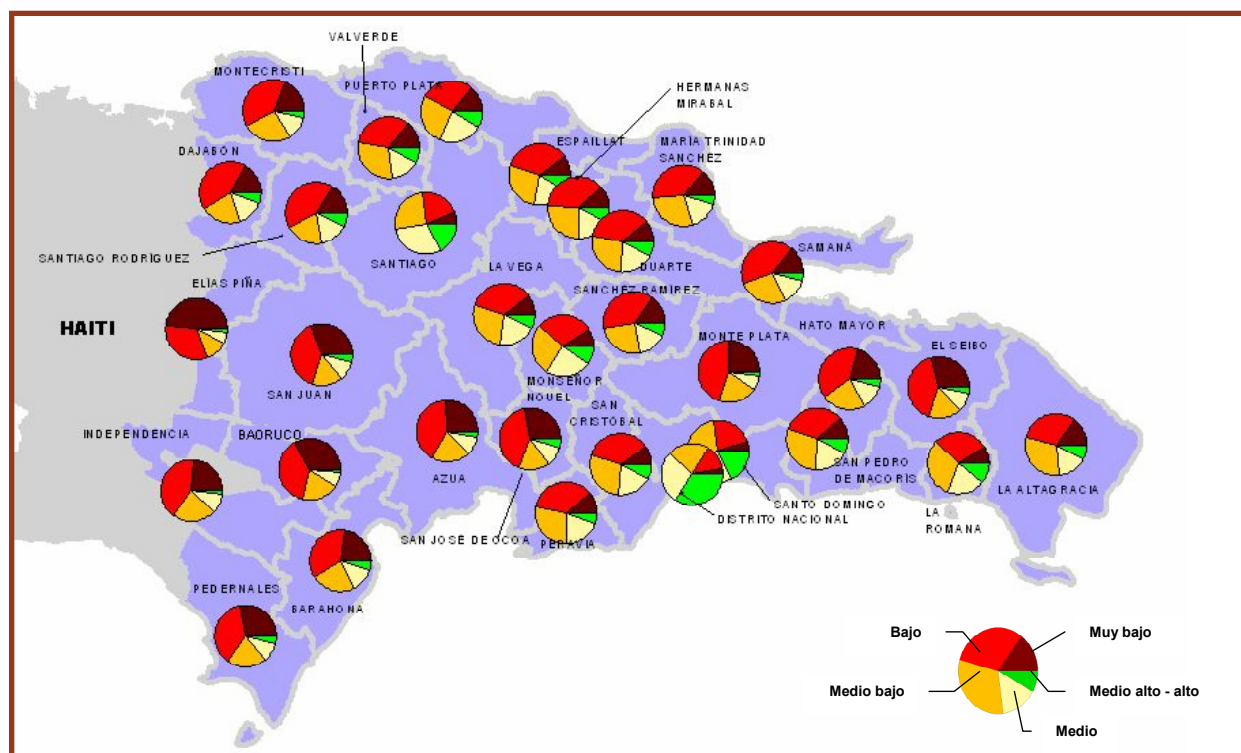

Fuente: VIII Censo Nacional de Población y Vivienda 2002.

En la gráfica siguiente se aprecia la aplicación del indicador promedio para cada distrito municipal del país, donde la mayor superficie se relaciona con los estratos medio bajo (en color naranja), estratos bajo y muy bajo en el área suroeste del país (color rojo) y estratos medios y medios altos en localizaciones específicas relacionadas con las grandes ciudades y centros industriales.

Indicador socioeconómico promedio, por distrito municipal

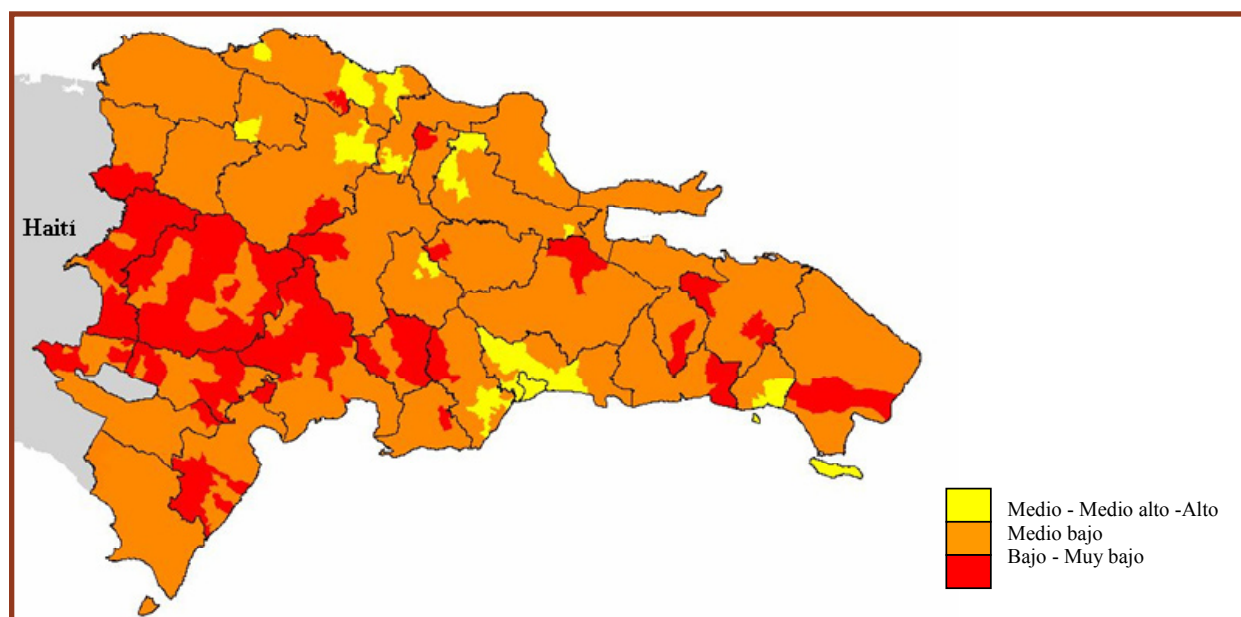

Fuente: Oficina Nacional de Estadística 2007.

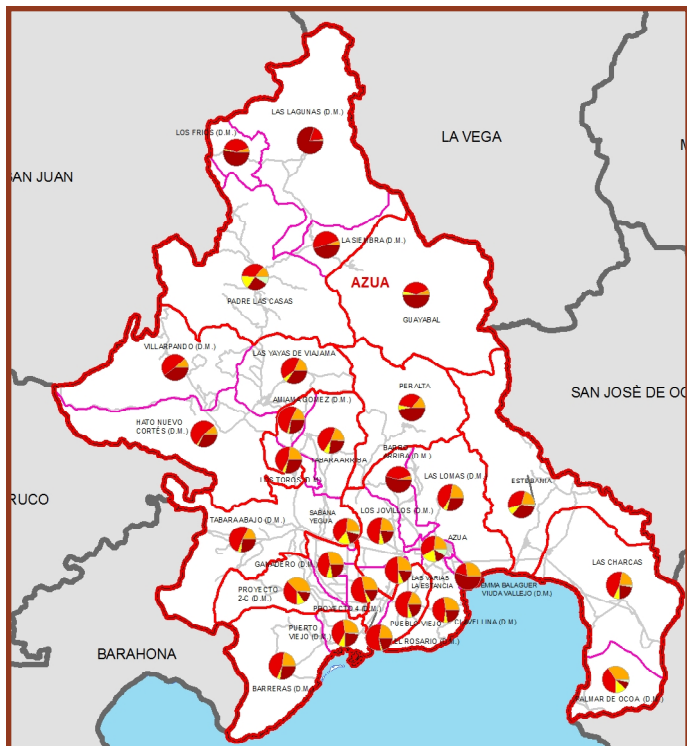

Mapa que muestra la distribución porcentual de cada estrato (5) por distrito municipal, en una gráfica tipo Pie.

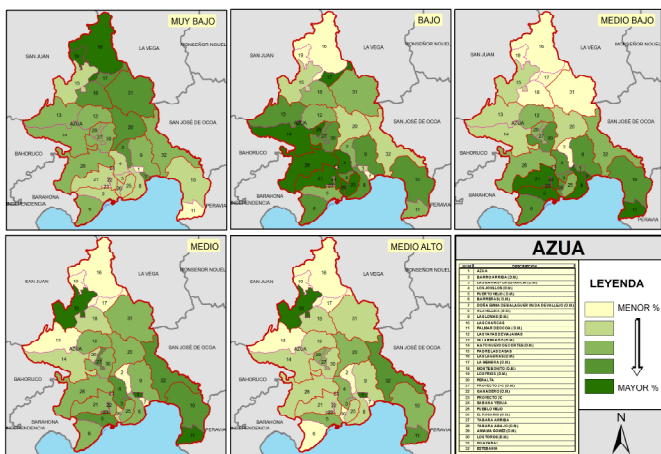

Set de cinco mapas que muestran la intensidad de hogares presentes en cada distrito municipal por cada estrato de grupos socioeconómicos.

01 DISTRITO NACIONAL

El Distrito Nacional se encuentra ubicado en la costa centro sur de la República Dominicana, formado por la ciudad Santo Domingo de Guzmán, con una población de 912,797 habitantes, 248,534 hogares y 266,622 viviendas (Censo 2002).

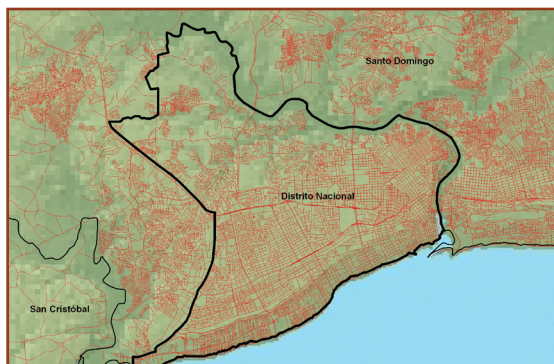

A continuación se muestran cuadros provinciales, mapas y tablas desagregadas geográficamente de la situación socioeconómica de los hogares y población provincial.

Tabla 1.1 Hogares particulares por sexo del jefe(a), según grupo socioeconómico, Censo 2002

Grupo socioeconómico	Hogares particulares			Porcentaje de hogares particulares		
	Total	Sexo del jefe(a)		Total	Sexo del jefe(a)	
		Hombres	Mujeres		Hombres	Mujeres
DISTRITO NACIONAL						
Total	248,534	144,951	103,583	100.00	100.00	100.00
Muy bajo	6,522	4,589	1,933	2.62	3.17	1.87
Bajo	33,209	19,357	13,852	13.36	13.35	13.37
Medio bajo	54,480	29,667	24,813	21.92	20.47	23.95
Medio	69,087	36,069	33,018	27.80	24.88	31.88
Medio alto-alto	85,236	55,269	29,967	34.30	38.13	28.93

Tabla 1.2 Población en hogares particulares por sexo, según grupo socioeconómico, Censo 2002

Grupo socioeconómico	Población en hogares particulares			Porcentaje de población en hogares particulares		
	Total	Sexo		Total	Sexo	
		Hombres	Mujeres		Hombres	Mujeres
DISTRITO NACIONAL						
Total	912,797	430,343	482,454	100.00	100.00	100.00
Muy bajo	16,498	9,404	7,094	1.81	2.19	1.47
Bajo	110,424	55,844	54,580	12.10	12.98	11.31
Medio bajo	205,897	99,829	106,068	22.56	23.20	21.99
Medio	259,109	119,985	139,124	28.39	27.88	28.84
Medio alto-alto	320,869	145,281	175,588	35.15	33.76	36.39

La provincia Azua se encuentra ubicada en el suroeste de la República Dominicana, con una población de 208,836 habitantes, 47,551 hogares y 53,612 viviendas (Censo 2002). Su capital es la ciudad Azua de Compostela, y posee 10 municipios con 22 distritos municipales.

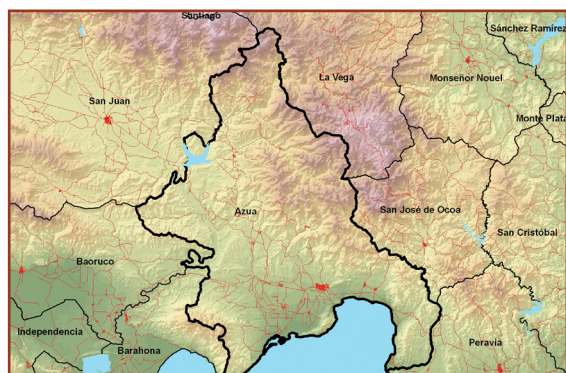

A continuación se muestran cuadros provinciales, mapas y tablas desagregadas geográficamente de la situación socioeconómica de los hogares y población provincial.

Tabla 2.1 Hogares particulares por sexo del jefe(a), según grupo socioeconómico, Censo 2002

Grupo socioeconómico	Hogares particulares			Porcentaje de hogares particulares		
	Total	Sexo del jefe(a)		Total	Sexo del jefe(a)	
		Hombres	Mujeres		Hombres	Mujeres
PROVINCIA AZUA						
Total	47,551	32,506	15,045	100.00	100.00	100.00
Muy bajo	12,598	9,314	3,284	26.49	28.65	21.83
Bajo	19,315	12,825	6,490	40.62	39.45	43.14
Medio bajo	9,365	6,056	3,309	19.69	18.63	21.99
Medio	4,529	3,003	1,526	9.52	9.24	10.14
Medio alto-alto	1,744	1,308	436	3.67	4.02	2.90

Tabla 2.2 Población en hogares particulares por sexo, según grupo socioeconómico, Censo 2002

Grupo socioeconómico	Población en hogares particulares			Porcentaje de población en hogares particulares		
	Total	Sexo		Total	Sexo	
		Hombres	Mujeres		Hombres	Mujeres
PROVINCIA AZUA						
Total	208,836	108,124	100,712	100.00	100.00	100.00
Muy bajo	49,089	27,403	21,686	23.51	25.34	21.53
Bajo	85,517	44,098	41,419	40.95	40.78	41.13
Medio bajo	44,793	22,379	22,414	21.45	20.70	22.26
Medio	21,403	10,351	11,052	10.25	9.57	10.97
Medio alto-alto	8,034	3,893	4,141	3.85	3.60	4.11

Tabla 2.3. Total y porcentaje de hogares de Azua por grupo socioeconómico, Censo 2002, según municipio y distrito municipal, 2007.

PROVINCIA AZUA		TOTAL DE HOGARES					
CÓDIGO	NOMBRE	Muy bajo	Bajo	Medio bajo	Medio	Medio alto - alto	TOTAL HOGARES
02	AZUA	12,598	19,315	9,365	4,529	1,744	47,551
0201	AZUA	3,536	7,728	4,459	2,706	1,235	19,664
020101	AZUA	1,493	4,548	2,982	2,378	1,188	12,589
020102	BARRO ARRIBA (D. M.).	531	398	47	4	1	981
020103	LAS BARÍAS - LA ESTANCIA (D. M.).	256	717	376	94	16	1,459
020104	LOS JOVILLOS (D. M.).	284	751	355	95	16	1,501
020105	PUERTO VIEJO (D. M.).	47	21	0	0	0	68
020106	BARRERAS (D. M.).	266	454	227	40	3	990
020107	DOÑA EMMA BALAGUER VIUDA VALLEJO (D. M.).	6	2	3	0	0	11
020108	CLAVELLINA (D. M.).	225	457	273	48	6	1,009
020109	LAS LOMAS (D. M.).	428	380	196	47	5	1,056
0202	LAS CHARCAS	459	1175	707	248	70	2,659
020201	LAS CHARCAS	376	769	367	123	34	1,669
020202	PALMAR DE OCOA (D. M.).	83	406	340	125	36	990
0203	LAS YAYAS DE VIAJAMA	1571	2065	624	122	12	4,394
020301	LAS YAYAS DE VIAJAMA	610	760	323	84	7	1,784
020302	VILLARPANDO (D. M.).	676	818	204	16	1	1,715
020303	HATO NUEVO CORTES (D. M.).	285	487	97	22	4	895
0204	PADRE LAS CASAS	2583	1569	392	364	197	5,105
020401	PADRE LAS CASAS	532	735	298	334	190	2,089
020402	LAS LAGUNAS (D. M.).	851	204	16	8	2	1,081
020403	LA SIEMBRA (D. M.).	186	207	20	3	0	416
020404	MONTE BONITO (D. M.).	449	338	54	19	5	865
020405	LOS FRÍOS (D. M.).	565	85	4	0	0	654
0205	PERALTA	1,765	2622	1489	636	144	6,656
020501	PERALTA	1,079	766	303	118	22	2,288
020601	SABANA YEGUA	330	962	574	377	108	2,351
020602	PROYECTO 4 (D. M.).	142	430	240	42	3	857
020603	GANADERO (D. M.).	71	215	171	47	4	508
020604	PROYECTO 2-C (D. M.).	143	249	201	52	7	652
0207	PUEBLO VIEJO	503	1372	520	108	9	2,512
020701	PUEBLO VIEJO	317	869	320	87	8	1,601
020702	EL ROSARIO (D. M.).	186	503	200	21	1	911
0208	TÁBARA ARRIBA	1006	1724	738	156	32	3,656
020801	TÁBARA ARRIBA	222	382	166	55	9	834
020802	TÁBARA ABAJO (D. M.).	232	460	147	34	7	880
020803	AMIAMA GÓMEZ (D. M.).	137	256	90	13	5	501
020804	LOS TOROS (D. M.).	415	626	335	54	11	1,441
0209	GUAYABAL	1,175	1,060	436	189	45	2,905
020901	GUAYABAL	591	448	79	46	3	1,167
021001	ESTEBANÍA	584	612	357	143	42	1,738
021001	ESTEBANÍA	584	612	357	143	42	1,738

PROVINCIA AZUA		PORCENTAJE DE HOGARES					
CÓDIGO	NOMBRE	Muy Bajo	Bajo	Medio bajo	Medio	Medio alto - Alto	TOTAL
02	AZUA	26.5	40.6	19.7	9.5	3.7	100.0
0201	AZUA	18.0	39.3	22.7	13.8	6.3	100.0
020101	AZUA	11.9	36.1	23.7	18.9	9.4	100.0
020102	BARRO ARRIBA (D. M.)	54.1	40.6	4.8	0.4	0.1	100.0
020103	LAS BARIAS - LA ESTANCIA (D. M.)	17.5	49.1	25.8	6.4	1.1	100.0
020104	LOS JOVILLOS (D. M.)	18.9	50.0	23.7	6.3	1.1	100.0
020105	PUERTO VIEJO (D. M.)	69.1	30.9	0.0	0.0	0.0	100.0
020106	BARRERAS (D. M.)	26.9	45.9	22.9	4.0	0.3	100.0
020107	DOÑA EMMA BALAGUER VIUDA VALLEJO (D. M.)	54.5	18.2	27.3	0.0	0.0	100.0
020108	CLAVELLINA (D. M.)	22.3	45.3	27.1	4.8	0.6	100.0
020109	LAS LOMAS (D. M.)	40.5	36.0	18.6	4.5	0.5	100.0
0202	LAS CHARCAS	17.3	44.2	26.6	9.3	2.6	100.0
020201	LAS CHARCAS	22.5	46.1	22.0	7.4	2.0	100.0
020202	PALMAR DE OCOA (D. M.)	8.4	41.0	34.3	12.6	3.6	100.0
0203	LAS YAYAS DE VIAJAMA	35.8	47.0	14.2	2.8	0.3	100.0
020301	LAS YAYAS DE VIAJAMA	34.2	42.6	18.1	4.7	0.4	100.0
020302	VILLARPANDO (D. M.)	39.4	47.7	11.9	0.9	0.1	100.0
020303	HATO NUEVO CORTES (D. M.)	31.8	54.4	10.8	2.5	0.4	100.0
0204	PADRE LAS CASAS	50.6	30.7	7.7	7.1	3.9	100.0
020401	PADRE LAS CASAS	25.5	35.2	14.3	16.0	9.1	100.0
020402	LAS LAGUNAS (D. M.)	78.7	18.9	1.5	0.7	0.2	100.0
020403	LA SIEMBRA (D. M.)	44.7	49.8	4.8	0.7	0.0	100.0
020404	MONTE BONITO (D. M.)	51.9	39.1	6.2	2.2	0.6	100.0
020405	LOS FRÍOS (D. M.)	86.4	13.0	0.6	0.0	0.0	100.0
0205	PERALTA	26.5	39.4	22.4	9.6	2.2	100.0
020501	PERALTA	47.2	33.5	13.2	5.2	1.0	100.0
020601	SABANA YEGUA	14.0	40.9	24.4	16.0	4.6	100.0
020602	PROYECTO 4 (D. M.)	16.6	50.2	28.0	4.9	0.4	100.0
020603	GANADERO (D. M.)	14.0	42.3	33.7	9.3	0.8	100.0
020604	PROYECTO 2-C (D. M.)	21.9	38.2	30.8	8.0	1.1	100.0
0207	PUEBLO VIEJO	20.0	54.6	20.7	4.3	0.4	100.0
020701	PUEBLO VIEJO	19.8	54.3	20.0	5.4	0.5	100.0
020702	EL ROSARIO (D. M.)	20.4	55.2	22.0	2.3	0.1	100.0
0208	TÁBARA ARRIBA	27.5	47.2	20.2	4.3	0.9	100.0
020801	TÁBARA ARRIBA	26.6	45.8	19.9	6.6	1.1	100.0
020802	TÁBARA ABAJO (D. M.)	26.4	52.3	16.7	3.9	0.8	100.0
020803	AMIAMA GÓMEZ (D. M.)	27.3	51.1	18.0	2.6	1.0	100.0
020804	LOS TOROS (D. M.)	28.8	43.4	23.2	3.7	0.8	100.0
0209	GUAYABAL	40.4	36.5	15.0	6.5	1.5	100.0
020901	GUAYABAL	50.6	38.4	6.8	3.9	0.3	100.0
0210	ESTEBANÍA	33.6	35.2	20.5	8.2	2.4	100.0
021001	ESTEBANÍA	33.6	35.2	20.5	8.2	2.4	100.0

Mapa 2.1: Distribución de hogares de Azua por grupo socioeconómico, Censo 2002, según distrito municipal, 2007.



02 AZUA

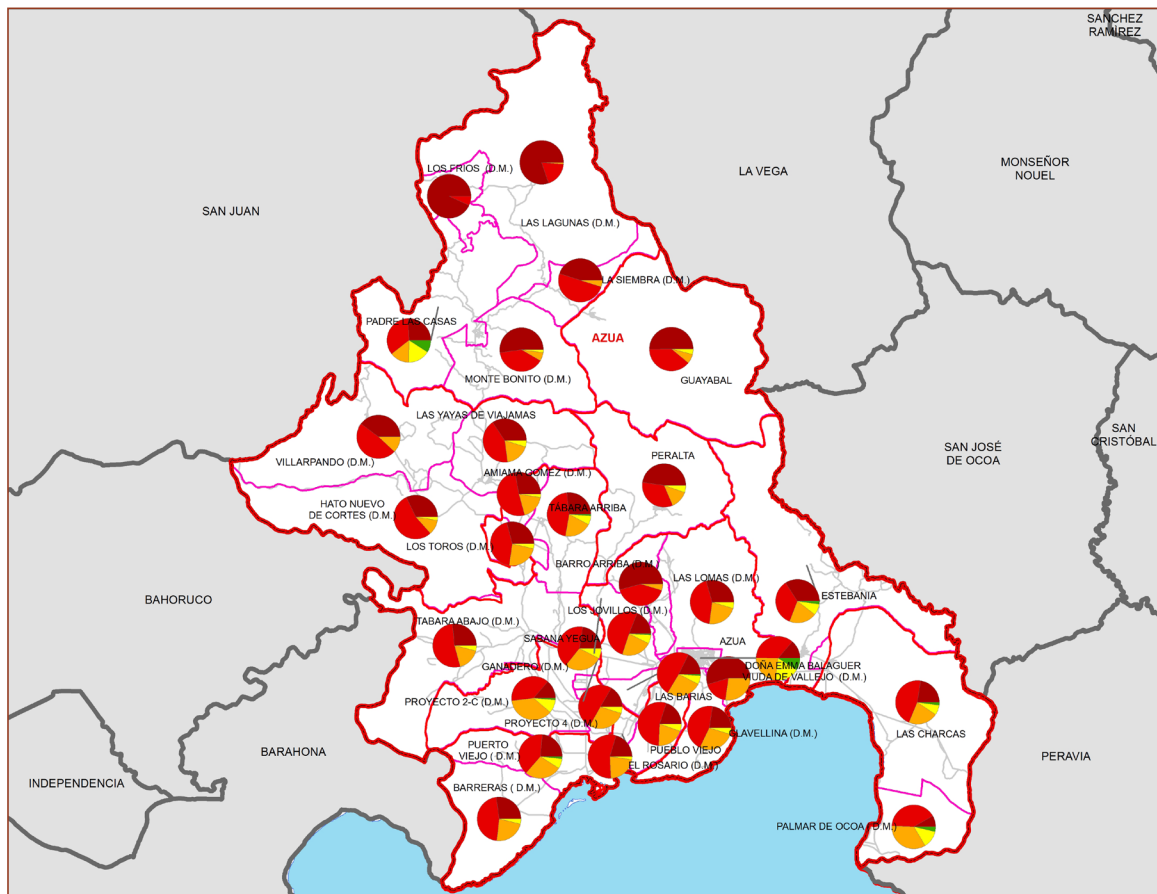

Distribución de Azua, según grupo socioeconómico, Censo 2002

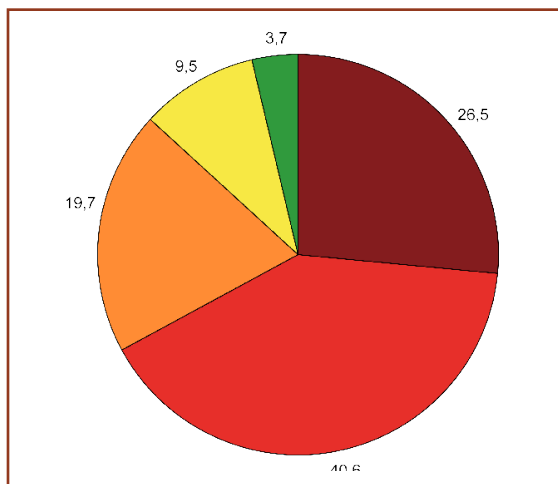

Leyenda



Mapa 2.2: Nivel de existencia de hogares en Azua por grupo socioeconómico, Censo 2002, según distrito municipal, 2007.

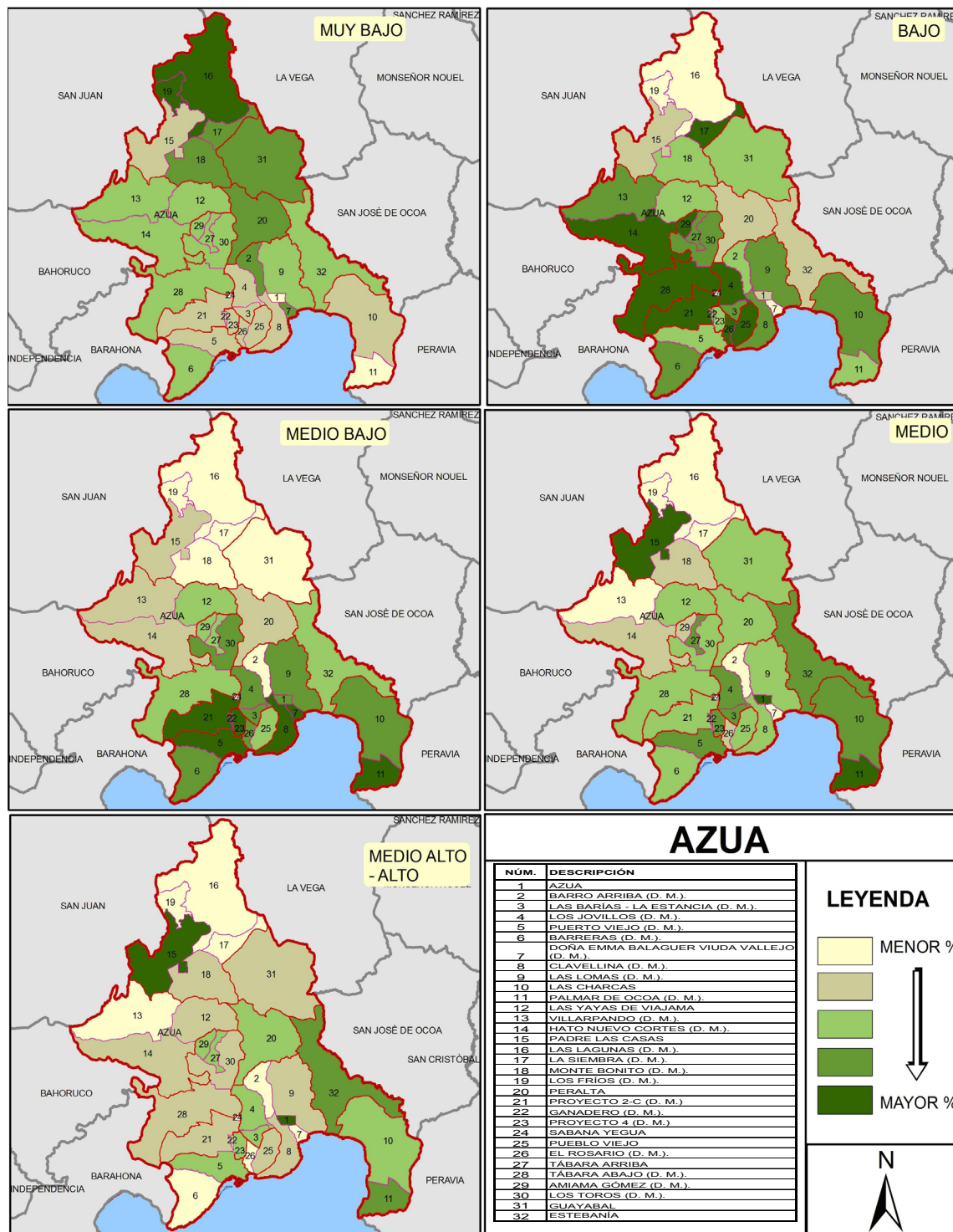

La provincia Baoruco se encuentra ubicada en el suroeste de la República Dominicana, con una población de 91,326 habitantes, 20,886 hogares y 23,828 viviendas (Censo 2002). Su capital es la ciudad Neiba, posee 5 municipios con 9 distritos municipales.

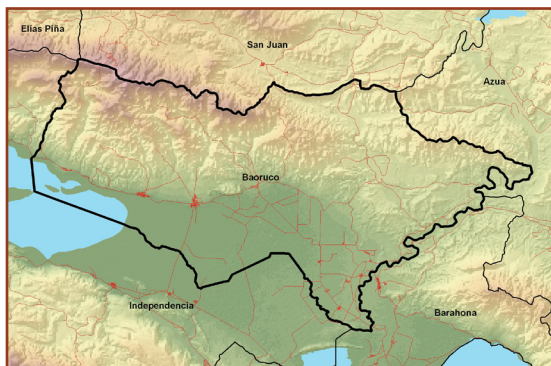

A continuación se muestran cuadros provinciales, mapas y tablas desagregadas geográficamente de la situación socioeconómica de los hogares y población provincial.

Tabla 3.1 Hogares particulares por sexo del jefe(a), según grupo socioeconómico, Censo 2002

Grupo socioeconómico	Hogares particulares			Porcentaje de hogares particulares		
	Total	Sexo del jefe(a)		Total	Sexo del jefe(a)	
		Hombres	Mujeres		Hombres	Mujeres
PROVINCIA BAORUCO						
Total	20,886	14,507	6,379	100.00	100.00	100.00
Muy bajo	6,864	5,146	1,718	32.86	35.47	26.93
Bajo	7,854	5,197	2,657	37.60	35.82	41.65
Medio bajo	4,130	2,717	1,413	19.77	18.73	22.15
Medio	1,529	1,037	492	7.32	7.15	7.71
Medio alto-alto	509	410	99	2.44	2.83	1.55

Tabla 3.2 Población en hogares particulares por sexo, según grupo socioeconómico, Censo 2002

Grupo socioeconómico	Población en hogares particulares			Porcentaje de población en hogares particulares		
	Total	Sexo		Total	Sexo	
		Hombres	Mujeres		Hombres	Mujeres
PROVINCIA BAORUCO						
Total	91,326	46,751	44,575	100.00	100.00	100.00
Muy bajo	25,704	14,031	11,673	28.15	30.01	26.19
Bajo	35,700	18,128	17,572	39.09	38.78	39.42
Medio bajo	20,173	9,876	10,297	22.09	21.12	23.10
Medio	7,389	3,593	3,796	8.09	7.69	8.52
Medio alto-alto	2,360	1,123	1,237	2.58	2.40	2.78

Tabla 3.3. Total y porcentaje de hogares de Baoruco por grupo socioeconómico, Censo 2002, según municipio y distrito municipal, 2007.

PROVINCIA BAORUCO		TOTAL DE HOGARES					
CÓDIGO	NOMBRE	Muy bajo	Bajo	Medio bajo	Medio	Medio alto - alto	TOTAL HOGARES
03	BAORUCO	6,864	7,854	4,130	1,529	509	20,886
0301	NEIBA	2,851	2,784	1,444	608	220	7,907
030101	NEIBA	1,842	1,846	1,100	566	213	5,567
030102	EL PALMAR (D. M.).	1,009	938	344	42	7	2,340
0302	GALVÁN	1001	1,323	647	225	51	3,247
030201	GALVÁN	846	1,045	540	217	49	2,697
030202	EL SALADO (D. M.).	155	278	107	8	2	550
0303	TAMAYO	1427	2329	1154	448	178	5,536
030301	TAMAYO	163	501	420	283	167	1,534
030302	UVILLA (D. M.).	99	317	211	98	10	735
030303	SANTANA (D. M.).	394	505	151	25	0	1,075
030304	MONSERRAT (D. M.).	73	119	83	6	0	281
030305	CABEZA DE TORO (D. M.).	412	366	24	1	0	803
030306	MENA (D.M.).	120	237	142	17	0	516
030307	SANTA BÁRBARA EL 6 (D. M.).	166	284	123	18	1	592
0304	VILLA JARAGUA	991	831	547	165	34	2,568
030401	VILLA JARAGUA	991	831	547	165	34	2,568
0305	LOS RÍOS	594	587	338	83	26	1,628
030501	LOS RÍOS	499	392	251	63	21	1,226
030502	LAS CLAVELLINAS (D. M.).	95	195	87	20	5	402

PROVINCIA BAORUCO		PORCENTAJE DE HOGARES					
CÓDIGO	NOMBRE	Muy bajo	Bajo	Medio bajo	Medio	Medio alto-alto	TOTAL
03	BAORUCO	32.86	37.60	19.77	7.32	2.44	100.00
0301	NEIBA	36.06	35.21	18.26	7.69	2.78	100.00
030101	NEIBA	33.09	33.16	19.76	10.17	3.83	100.00
030102	EL PALMAR (D. M.).	43.12	40.09	14.70	1.79	0.30	100.00
0302	GALVÁN	30.83	40.75	19.93	6.93	1.57	100.00
030201	GALVÁN	31.37	38.75	20.02	8.05	1.82	100.00
030202	EL SALADO (D. M.).	28.18	50.55	19.45	1.45	0.36	100.00
0303	TAMAYO	25.78	42.07	20.85	8.09	3.22	100.00
030301	TAMAYO	10.63	32.66	27.38	18.45	10.89	100.00
030302	UVILLA (D. M.).	13.47	43.13	28.71	13.33	1.36	100.00
030303	SANTANA (D. M.).	36.65	46.98	14.05	2.33	0.00	100.00
030304	MONSERRAT (D. M.).	25.98	42.35	29.54	2.14	0.00	100.00
030305	CABEZA DE TORO (D. M.).	51.31	45.58	2.99	0.12	0.00	100.00
030306	MENA (D. M.).	23.26	45.93	27.52	3.29	0.00	100.00
030307	SANTA BÁRBARA EL 6 (D. M.).	28.04	47.97	20.78	3.04	0.17	100.00
0304	VILLA JARAGUA	38.59	32.36	21.30	6.43	1.32	100.00
030401	VILLA JARAGUA	38.59	32.36	21.30	6.43	1.32	100.00
0305	LOS RÍOS	36.49	36.06	20.76	5.10	1.60	100.00
030501	LOS RÍOS	40.70	31.97	20.47	5.14	1.71	100.00
030502	LAS CLAVELLINAS (D. M.).	23.63	48.51	21.64	4.98	1.24	100.00

Mapa 3.1: Distribución de hogares de Baoruco por grupo socioeconómico, Censo 2002, según distrito municipal, 2007.



03 BAORUCO

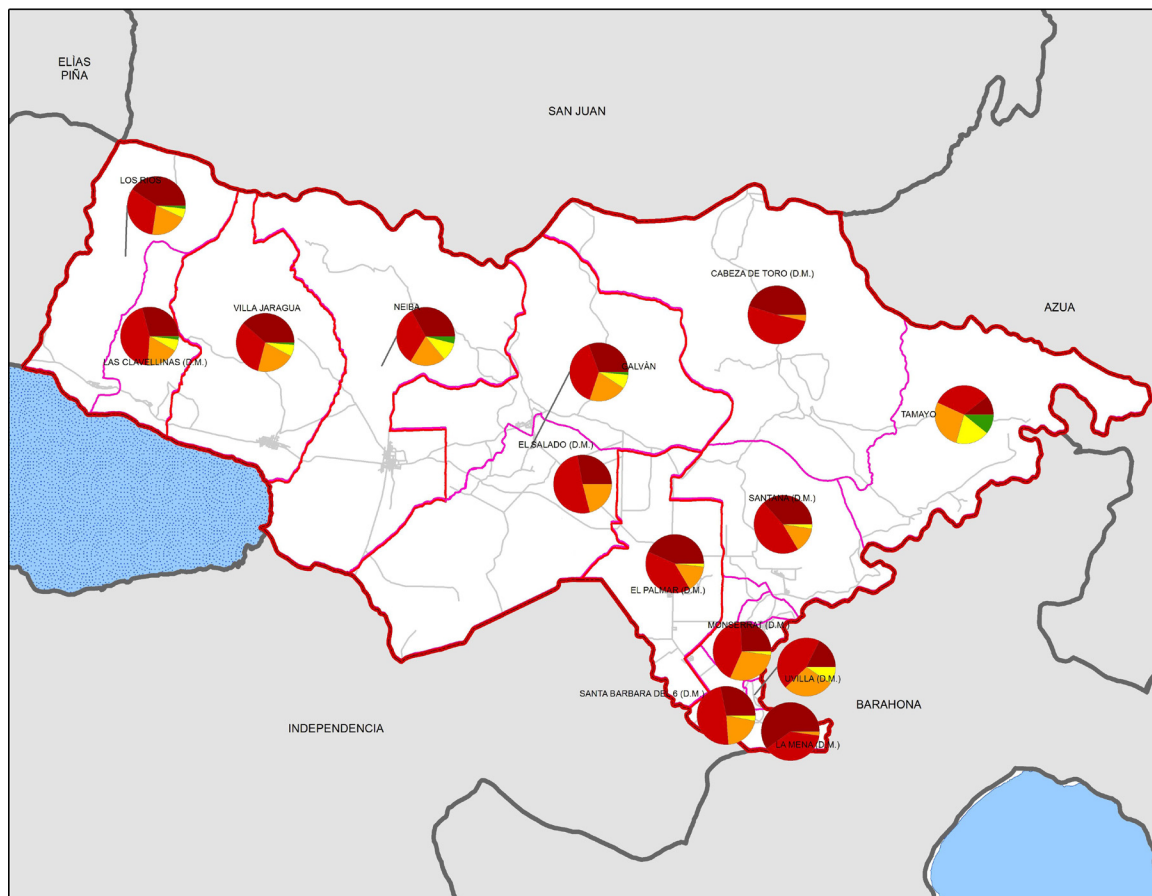

Distribución de Baoruco, según grupo socioeconómico, Censo 2002

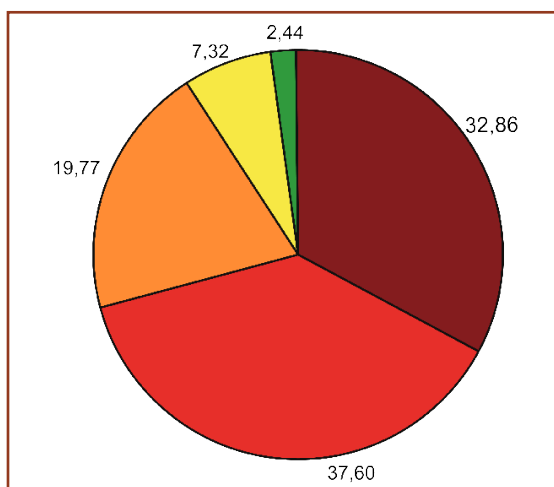

Leyenda



Mapa 3.2: Nivel de existencia de hogares de Baoruco por grupo socioeconómico, Censo 2002, según distrito municipal, 2007.

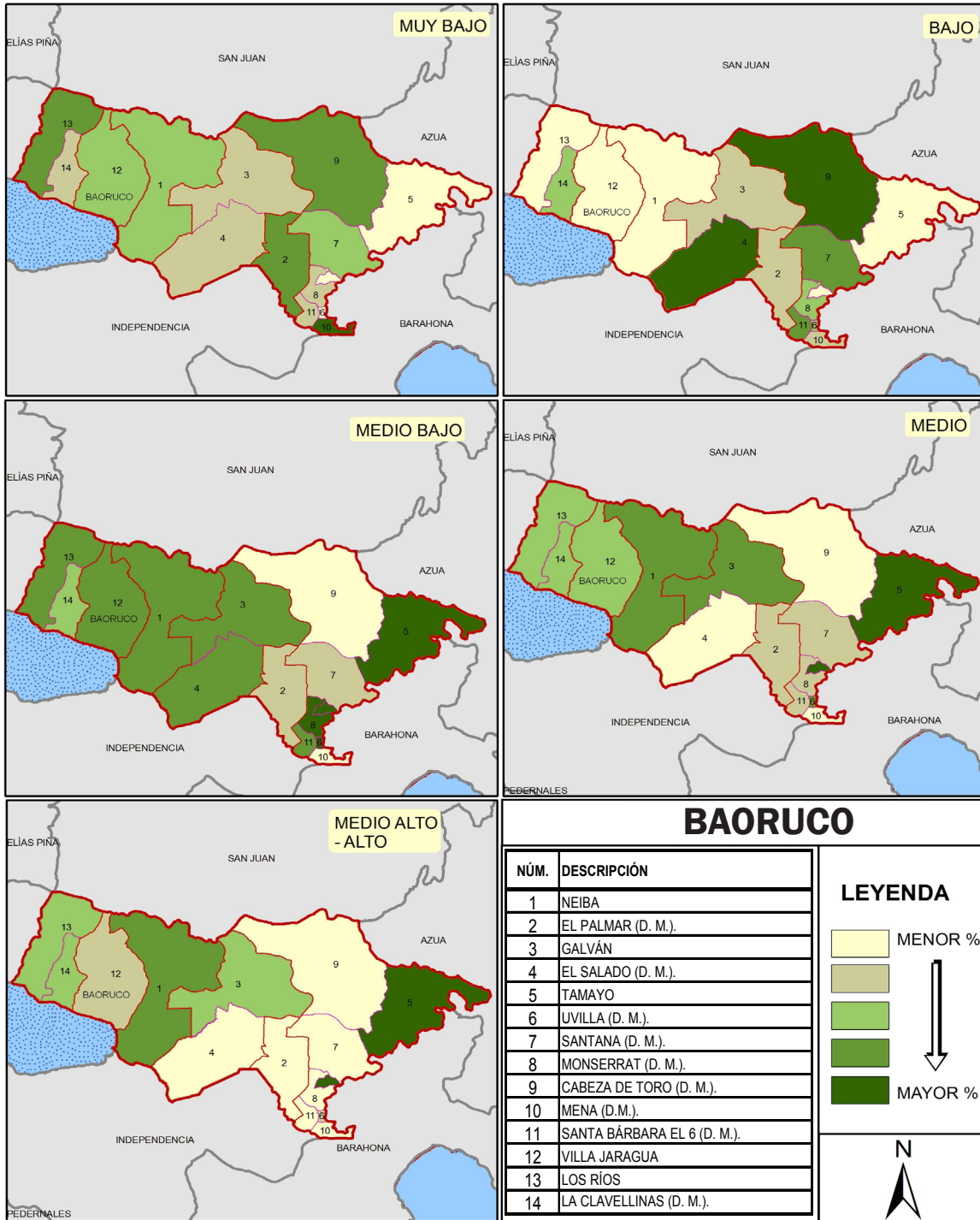

La provincia Barahona se encuentra ubicada en el suroeste de la República Dominicana, con una población de 179,202 habitantes, 41,722 hogares y 46,973 viviendas (Censo 2002). Su capital es la ciudad de Santa Cruz de Barahona, posee 11 municipios con 11 distritos municipales.



A continuación se muestran cuadros provinciales, mapas y tablas desagregadas geográficamente de la situación socioeconómica de los hogares y población provincial.

Tabla 4.1 Hogares particulares por sexo del jefe(a), según grupo socioeconómico, Censo 2002.

Grupo socioeconómico	Hogares particulares			Porcentaje de hogares particulares		
	Total	Sexo del jefe(a)		Total	Sexo del jefe(a)	
		Hombres	Mujeres		Hombres	Mujeres
PROVINCIA BARAHONA						
Total	41,722	27,897	13,825	100.00	100.00	100.00
Muy bajo	9,475	7,011	2,464	22.71	25.13	17.82
Bajo	14,893	9,644	5,249	35.70	34.57	37.97
Medio bajo	9,614	6,165	3,449	23.04	22.10	24.95
Medio	5,530	3,486	2,044	13.25	12.50	14.78
Medio alto-alto	2,210	1,591	619	5.30	5.70	4.48

Tabla 4.2 Población en hogares particulares por sexo, según grupo socioeconómico, Censo 2002

Grupo socioeconómico	Población en hogares particulares			Porcentaje de población en hogares particulares		
	Total	Sexo		Total	Sexo	
		Hombres	Mujeres		Hombres	Mujeres
PROVINCIA BARAHONA						
Total	179,202	91,610	87,592	100.00	100.00	100.00
Muy bajo	33,570	18,843	14,727	18.73	20.57	16.81
Bajo	64,736	32,981	31,755	36.12	36.00	36.25
Medio bajo	45,503	22,906	22,597	25.39	25.00	25.80
Medio	25,337	12,165	13,172	14.14	13.28	15.04
Medio alto-alto	10,056	4,715	5,341	5.61	5.15	6.10

Tabla 4.3. Total y porcentaje de hogares de Barahona por grupo socioeconómico, Censo 2002, según municipio y distrito municipal, 2007.

PROVINCIA BARAHONA		TOTAL DE HOGARES					
CÓDIGO	NOMBRE	Muy bajo	Bajo	Medio bajo	Medio	Medio alto-alto	TOTAL HOGARES
04	BARAHONA	9,475	14,893	9,614	5,530	2,210	41,722
0401	BARAHONA	2,395	6,059	4,744	3,337	1,687	18,222
040101	BARAHONA	2,152	5,547	4,359	3,037	1,532	16,627
040102	EL CACHÓN (D. M.).	107	217	149	39	11	523
040103	LA GUÁZARA (D. M.).	114	169	75	23	7	388
040104	VILLA CENTRAL (D. M.).	22	126	161	238	137	684
0402	CABRAL	773	1,546	584	325	94	3,322
040201	CABRAL	773	1,546	584	325	94	3,322
040301	ENRIQUILLO	1212	1188	558	269	79	3,306
040301	ENRIQUILLO	897	888	470	252	79	2,586
040302	ARROYO DULCE (D. M.).	315	300	88	17	0	720
0404	PARAÍSO	1363	952	524	326	83	3,248
040401	PARAÍSO	955	771	393	293	77	2,489
040402	LOS PATOS (D. M.).	408	181	131	33	6	759
0405	VICENTE NOBLE	917	1833	1269	578	159	4,756
040501	VICENTE NOBLE	338	897	711	466	133	2,545
040502	CANOA (D. M.).	221	327	243	70	20	881
040503	QUITA CORAZA (D. M.).	207	251	124	19	2	603
040504	FONDO NEGRO (D. M.).	151	358	191	23	4	727
0406	EL PEÑÓN	126	357	300	157	20	960
040601	EL PEÑÓN	126	357	300	157	20	960
0407	LA CIÉNAGA	757	653	301	108	21	1840
040701	LA CIÉNAGA	439	354	132	48	7	980
040702	BAORUCO (D. M.).	318	299	169	60	14	860
0408	FUNDACIÓN	407	790	536	168	28	1,929
040801	FUNDACIÓN	236	331	217	92	19	895
040802	PESCADERÍA (D. M.).	171	459	319	76	9	1,034
0409	LAS SALINAS	242	529	286	89	9	1,155
040901	LAS SALINAS	242	529	286	89	9	1,155
0410	POLO	1,192	556	179	96	11	2,034
041001	POLO	1,192	556	179	96	11	2,034
0411	JAQUIMEYES	91	430	333	77	19	950
041101	JAQUIMEYES	74	345	252	60	12	743
041102	PALO ALTO (D. M.).	17	85	81	17	7	207

PROVINCIA BARAHONA		PORCENTAJE DE HOGARES					TOTAL
CÓDIGO	NOMBRE	Muy bajo	Bajo	Medio bajo	Medio Medio alto-alto		
04	BARAHONA	22.7	35.7	23.0	13.3	5.3	100.0
0401	BARAHONA	13.1	33.3	26.0	18.3	9.3	100.0
040101	BARAHONA	12.9	33.4	26.2	18.3	9.2	100.0
040102	EL CACHÓN (D. M.).	20.5	41.5	28.5	7.5	2.1	100.0
040103	LA GUÁZARA (D. M.).	29.4	43.6	19.3	5.9	1.8	100.0
040104	VILLA CENTRAL (D. M.).	3.2	18.4	23.5	34.8	20.0	100.0
0402	CABRAL	23.3	46.5	17.6	9.8	2.8	100.0
040201	CABRAL	23.3	46.5	17.6	9.8	2.8	100.0
040301	ENRIQUILLO	36.7	35.9	16.9	8.1	2.4	100.0
040301	ENRIQUILLO	34.7	34.3	18.2	9.7	3.1	100.0
040302	ARROYO DULCE (D. M.).	43.8	41.7	12.2	2.4	0.0	100.0
0404	PARÁISO	42.0	29.3	16.1	10.0	2.6	100.0
040401	PARÁISO	38.4	31.0	15.8	11.8	3.1	100.0
040402	LOS PATOS (D. M.).	53.8	23.8	17.3	4.3	0.8	100.0
0405	VICENTE NOBLE	19.3	38.5	26.7	12.2	3.3	100.0
040501	VICENTE NOBLE	13.3	35.2	27.9	18.3	5.2	100.0
040502	CANOA (D. M.).	25.1	37.1	27.6	7.9	2.3	100.0
040503	QUITA CORAZA (D. M.).	34.3	41.6	20.6	3.2	0.3	100.0
040504	FONDO NEGRO (D. M.).	20.8	49.2	26.3	3.2	0.6	100.0
0406	EL PEÑÓN	13.1	37.2	31.3	16.4	2.1	100.0
040601	EL PEÑÓN	13.1	37.2	31.3	16.4	2.1	100.0
0407	LA CIÉNAGA	41.1	35.5	16.4	5.9	1.1	100.0
040701	LA CIÉNAGA	44.8	36.1	13.5	4.9	0.7	100.0
040702	BAORUCO (D. M.).	37.0	34.8	19.7	7.0	1.6	100.0
0408	FUNDACIÓN	21.1	41.0	27.8	8.7	1.5	100.0
040801	FUNDACIÓN	26.4	37.0	24.2	10.3	2.1	100.0
040802	PESCADERÍA (D. M.).	16.5	44.4	30.9	7.4	0.9	100.0
0409	LAS SALINAS	21.0	45.8	24.8	7.7	0.8	100.0
040901	LAS SALINAS	21.0	45.8	24.8	7.7	0.8	100.0
0410	POLO	58.6	27.3	8.8	4.7	0.5	100.0
041001	POLO	58.6	27.3	8.8	4.7	0.5	100.0
0411	JAQUIMEYES	9.6	45.3	35.1	8.1	2.0	100.0
041101	JAQUIMEYES	10.0	46.4	33.9	8.1	1.6	100.0
041102	PALO ALTO (D. M.).	8.2	41.1	39.1	8.2	3.4	100.0

Mapa 4.1: Distribución de hogares de Barahona por grupo socioeconómico, Censo 2002, según distrito municipal, 2007.



04 BARAHONA

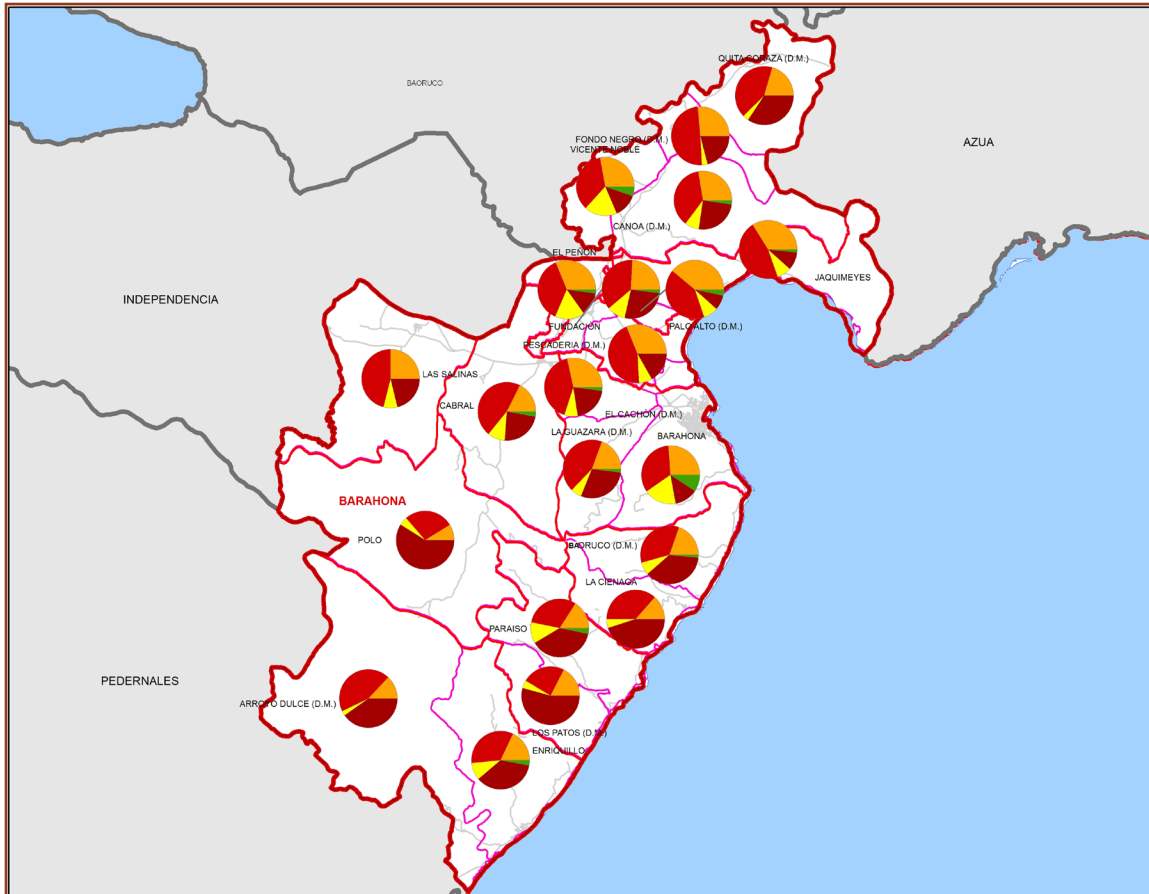

Distribución de Barahona, según grupo socioeconómico, Censo 2002

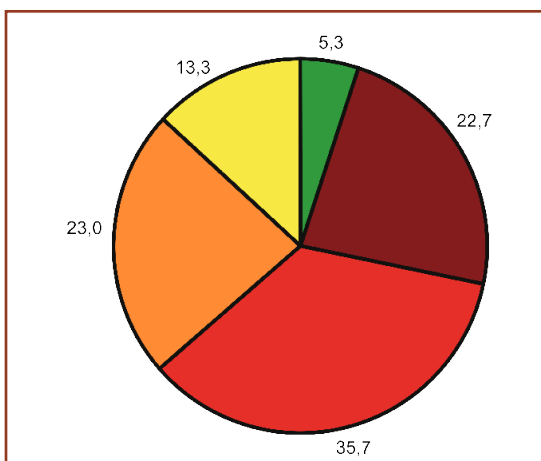

Leyenda



Mapa 4.2: Nivel de existencia de hogares de Barahona por grupo socioeconómico, Censo 2002, según distrito municipal, 2007.

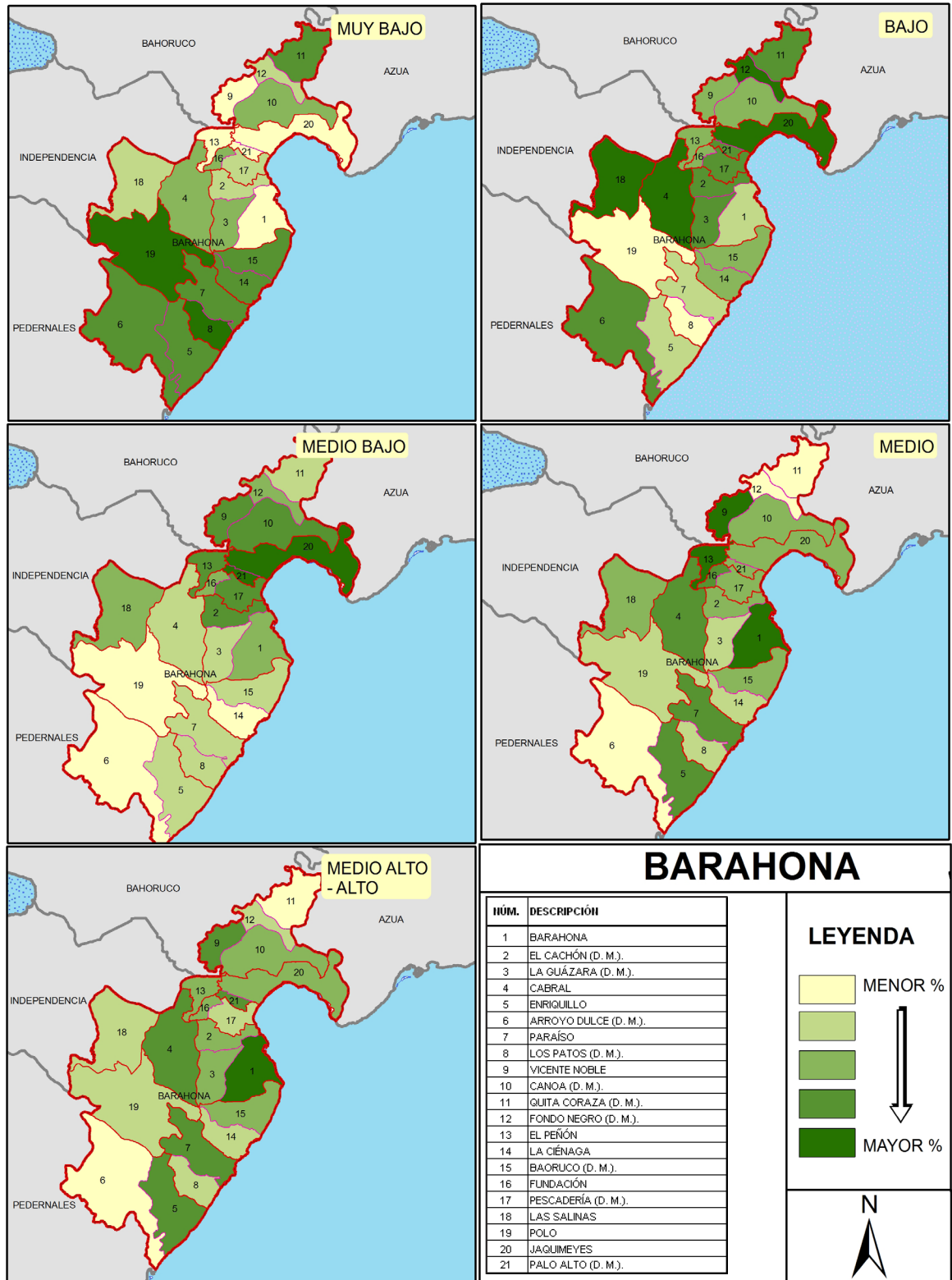

La provincia Dajabón se encuentra ubicada en el noroeste de la República Dominicana, con una población de 62,022 habitantes, 15,972 hogares y 18,706 viviendas (Censo 2002). Su capital es la ciudad Dajabón, y posee 5 municipios con 4 distritos municipales.



A continuación se muestran cuadros provinciales, mapas y tablas desagregadas geográficamente de la situación socioeconómica de los hogares y población provincial.

Tabla 5.1 Hogares particulares por sexo del jefe(a), según grupo socioeconómico, Censo 2002

Grupo socioeconómico	Hogares particulares			Porcentaje de hogares particulares		
	Total	Sexo del jefe(a)		Total	Sexo del jefe(a)	
		Hombres	Mujeres		Hombres	Mujeres
PROVINCIA DAJABÓN						
Total	15,972	11,492	4,480	100.00	100.00	100.00
Muy bajo	2,654	2,101	553	16.62	18.28	12.34
Bajo	6,720	4,662	2,058	42.07	40.57	45.94
Medio bajo	3,361	2,390	971	21.04	20.80	21.67
Medio	2,311	1,605	706	14.47	13.97	15.76
Medio alto-alto	926	734	192	5.80	6.39	4.29

Tabla 5.2 Población en hogares particulares por sexo, según grupo socioeconómico, Censo 2002

Grupo socioeconómico	Población en hogares particulares			Porcentaje de población en hogares particulares		
	Total	Sexo		Total	Sexo	
		Hombres	Mujeres		Hombres	Mujeres
PROVINCIA DAJABÓN						
Total	62,022	31,426	30,596	100.00	100.00	100.00
Muy bajo	8,124	4,713	3,411	13.10	15.00	11.15
Bajo	26,482	13,405	13,077	42.70	42.66	42.74
Medio bajo	13,827	6,691	7,136	22.29	21.29	23.32
Medio	9,634	4,628	5,006	15.53	14.73	16.36
Medio alto-alto	3,955	1,989	1,966	6.38	6.33	6.43

Tabla 5.3. Total y porcentaje de hogares de Dajabón por grupo socioeconómico, Censo 2002, según municipio y distrito municipal, 2007.

PROVINCIA DAJABÓN		TOTAL DE HOGARES					
CÓDIGO	NOMBRE	Muy bajo	Bajo	Medio bajo	Medio	Medio alto-alto	TOTAL HOGARES
05	DAJABÓN	2,654	6,720	3,361	2,311	926	15,972
0501	DAJABÓN	762	2,583	1,460	1,261	573	6,639
050101	DAJABÓN	662	2,226	1,301	1,198	566	5,953
050102	CAÑONGO (D. M.).	100	357	159	63	7	686
0502	LOMA DE CABRERA	680	1,722	848	533	164	3,947
050201	LOMA DE CABRERA	434	1,153	621	447	152	2,807
050202	CAPOTILLO (D. M.).	95	225	86	36	4	446
050203	SANTIAGO DE LA CRUZ (D. M.).	151	344	141	50	8	694
0503	PARTIDO	291	862	448	261	146	2,008
050301	PARTIDO	291	862	448	261	146	2,008
0504	RESTAURACIÓN	629	707	171	115	21	1,643
050401	RESTAURACIÓN	629	707	171	115	21	1,643
050501	EL PINO	166	598	348	77	16	1,205
050501	EL PINO	166	598	348	77	16	1,205
0505	MANUEL BUENO (D. M.).	126	248	86	64	6	530
050502	MANUEL BUENO (D. M.).	126	248	86	64	6	530

PROVINCIA DAJABÓN		PORCENTAJE DE HOGARES					
CÓDIGO	NOMBRE	Muy bajo	Bajo	Medio bajo	Medio	Medio alto-Alto	TOTAL
05	DAJABÓN	16.6	42.1	21.0	14.5	5.8	100.0
0501	DAJABÓN	11.5	38.9	22.0	19.0	8.6	100.0
050101	DAJABÓN	11.1	37.4	21.9	20.1	9.5	100.0
050102	CAÑONGO (D. M.).	14.6	52.0	23.2	9.2	1.0	100.0
0502	LOMA DE CABRERA	17.2	43.6	21.5	13.5	4.2	100.0
050201	LOMA DE CABRERA	15.5	41.1	22.1	15.9	5.4	100.0
050202	CAPOTILLO (D. M.).	21.3	50.4	19.3	8.1	0.9	100.0
050203	SANTIAGO DE LA CRUZ (D. M.).	21.8	49.6	20.3	7.2	1.2	100.0
0503	PARTIDO	14.5	42.9	22.3	13.0	7.3	100.0
050301	PARTIDO	14.5	42.9	22.3	13.0	7.3	100.0
0504	RESTAURACIÓN	38.3	43.0	10.4	7.0	1.3	100.0
050401	RESTAURACIÓN	38.3	43.0	10.4	7.0	1.3	100.0
050501	EL PINO	13.8	49.6	28.9	6.4	1.3	100.0
050501	EL PINO	13.8	49.6	28.9	6.4	1.3	100.0
0505	MANUEL BUENO (D. M.).	23.8	46.8	16.2	12.1	1.1	100.0
050502	MANUEL BUENO (D. M.).	23.8	46.8	16.2	12.1	1.1	100.0

Mapa 5.1: Distribución de hogares de Dajabón por grupo socioeconómico, Censo 2002, según distrito municipal 2007.



05 DAJABÓN

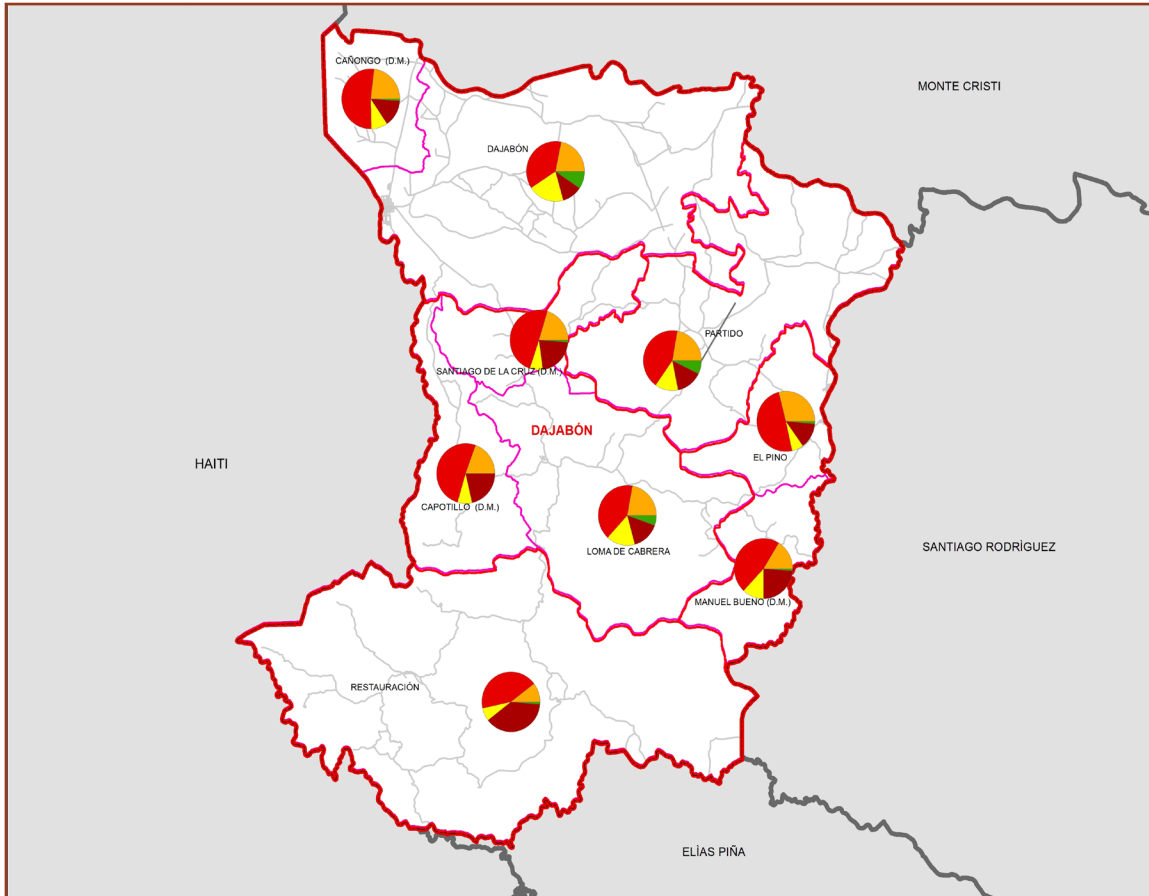

Distribución de Dajabón, según grupo socioeconómico, Censo 2002

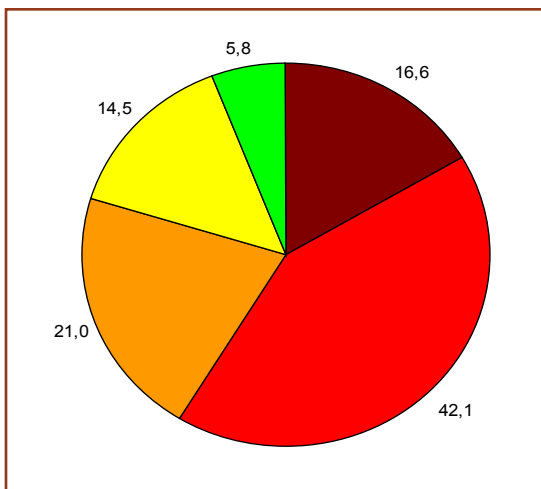

Leyenda



Mapa 5.2: Nivel de existencia de hogares de Dajabón por grupo socioeconómico, Censo 2002, según distrito municipal, 2007.

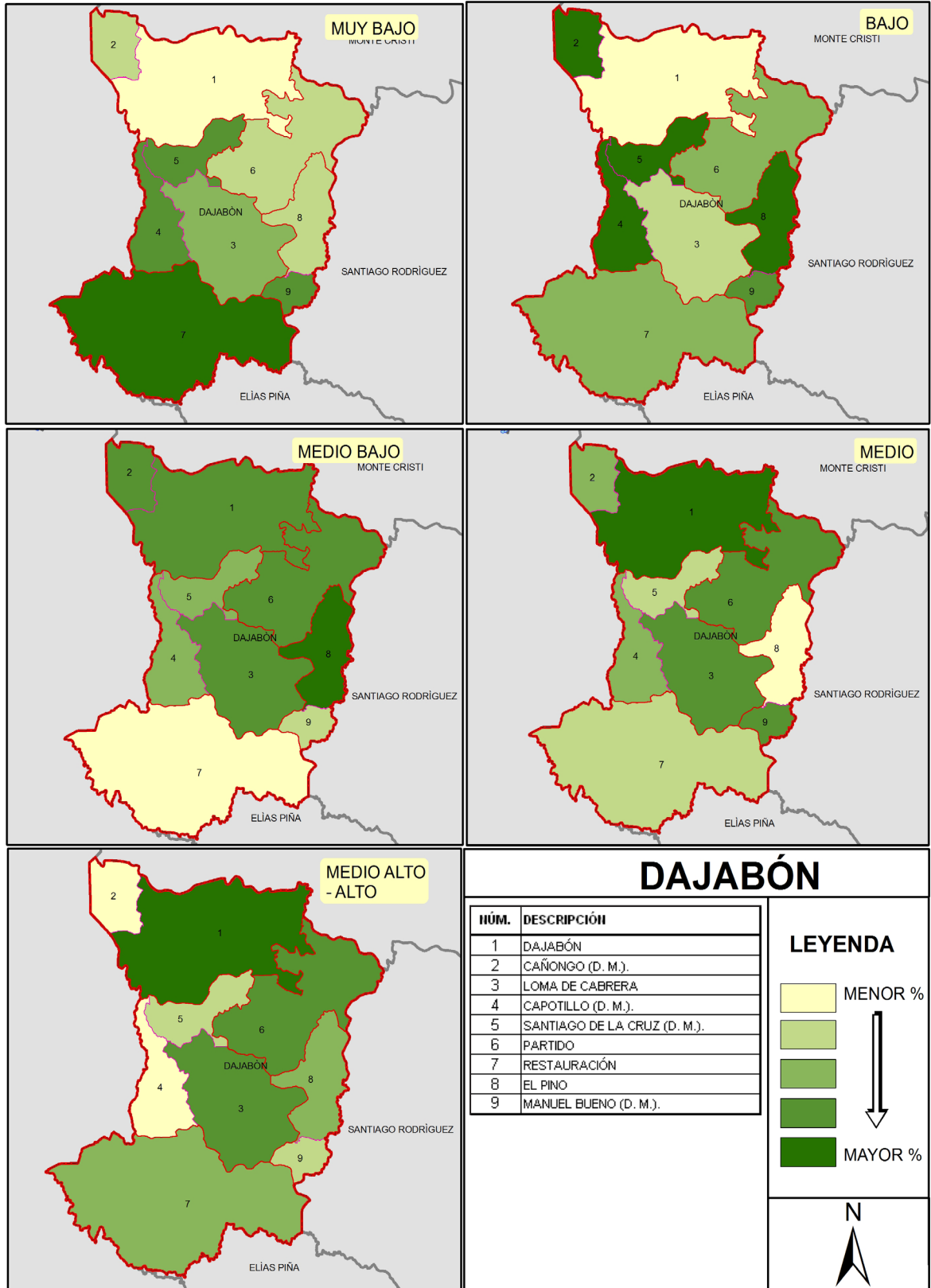

06 DUARTE

La provincia Duarte se encuentra ubicada en el noreste de la República Dominicana, con una población de 283,338 habitantes, 72,781 hogares y 82,021 viviendas (Censo 2002). Su capital es la ciudad San Francisco de Macorís, y posee 7 municipios con 11 distritos municipales.



A continuación se muestran cuadros provinciales, mapas y tablas desagregadas geográficamente de la situación socioeconómica de los hogares y población provincial.

Tabla 6.1 Hogares particulares por sexo del jefe(a), según grupo socioeconómico, Censo 2002

Grupo socioeconómico	Hogares particulares			Porcentaje de hogares particulares		
	Total	Sexo del jefe(a)		Total	Sexo del jefe(a)	
		Hombres	Mujeres		Hombres	Mujeres
PROVINCIA DUARTE						
Total	72,781	48,917	23,864	100.00	100.00	100.00
Muy bajo	7,656	5,841	1,815	10.52	11.94	7.61
Bajo	26,244	18,238	8,006	36.06	37.28	33.55
Medio bajo	19,539	12,937	6,602	26.85	26.45	27.67
Medio	13,045	7,637	5,408	17.92	15.61	22.66
Medio alto-alto	6,297	4,264	2,033	8.65	8.72	8.52

Tabla 6.2 Población en hogares particulares por sexo, según grupo socioeconómico, Censo 2002

Grupo socioeconómico	Población en hogares particulares			Porcentaje de población en hogares particulares		
	Total	Sexo		Total	Sexo	
		Hombres	Mujeres		Hombres	Mujeres
PROVINCIA DUARTE						
Total	283,338	142,731	140,607	100.00	100.00	100.00
Muy bajo	22,690	13,249	9,441	8.01	9.28	6.71
Bajo	101,656	52,700	48,956	35.88	36.92	34.82
Medio bajo	81,465	40,285	41,180	28.75	28.22	29.29
Medio	52,063	24,526	27,537	18.37	17.18	19.58
Medio alto-alto	25,464	11,971	13,493	8.99	8.39	9.60

Tabla 6.3. Total y porcentaje de hogares de la provincia Duarte por grupo socioeconómico, Censo 2002, según municipio y distrito municipal, 2007.

PROVINCIA DUARTE		TOTAL DE HOGARES					
CÓDIGO	NOMBRE	Muy bajo	Bajo	Medio bajo	Medio	Medio alto-alto	TOTAL HOGARES
06	DUARTE	7,656	26,244	19,539	13,045	6,297	72,781
0601	SAN FRANCISCO DE MACORÍS	3,856	14,611	11,609	9,509	5,115	44,700
060101	SAN FRANCISCO DE MACORÍS	2,208	10,525	8,968	8,618	4,898	35,217
060102	LA PEÑA (D. M.).	771	1,629	658	249	41	3,348
060103	CENOVÍ (D. M.).	470	1,681	1,437	434	130	4,152
060104	JAYA (D. M.).	341	557	335	154	32	1,419
060105	PRESIDENTE DON ANTONIO GUZMÁN FERNÁNDEZ D.M.	66	219	211	54	14	564
0602	ARENOSO	500	1520	1095	334	51	3500
060201	ARENOSO	97	344	293	125	36	895
060202	LAS COLES (D. M.).	263	798	514	122	12	1,709
060203	AGUACATE (D. M.).	140	378	288	87	3	896
0603	CASTILLO	715	1,864	1,019	571	153	4,322
060301	CASTILLO	715	1,864	1,019	571	153	4,322
0604	PIMENTEL	606	2,057	1,175	575	197	4,610
060401	PIMENTEL	606	2,057	1,175	575	197	4,610
0605	VILLA RIVA	1379	4221	2922	1601	666	10,789
060501	VILLA RIVA	371	945	761	287	98	2,462
060502	AGUA SANTA DEL YUNA (D. M.).	207	536	313	133	21	1,210
060503	CRISTO REY DE GUARAGUAO (D. M.).	318	955	561	140	9	1,983
060504	LAS TÁRANAS (D. M.).	388	1,239	707	152	34	2,520
060505	BARRAQUITO (D. M.).	95	546	580	889	504	2,614
0606	LAS GUÁRANAS	308	1,233	1,318	381	111	3,351
060601	LAS GUÁRANAS	308	1,233	1,318	381	111	3,351
0607	EUGENIO MARÍA DE HOSTOS	292	738	401	74	4	1,509
060701	EUGENIO MARÍA DE HOSTOS	170	510	288	58	4	1,030
060702	SABANA GRANDE (D. M.).	122	228	113	16	0	479

PROVINCIA DUARTE		PORCENTAJE DE HOGARES					
CÓDIGO	NOMBRE	Muy bajo	Bajo	Medio bajo	Medio	Medio alto- alto	TOTAL
06	DUARTE	10.5	36.1	26.8	17.9	8.7	100.0
0601	SAN FRANCISCO DE MACORÍS	8.6	32.7	26.0	21.3	11.4	100.0
060101	SAN FRANCISCO DE MACORÍS	6.3	29.9	25.5	24.5	13.9	100.0
060102	LA PEÑA (D. M.).	23.0	48.7	19.7	7.4	1.2	100.0
060103	CENOVÍ (D. M.).	11.3	40.5	34.6	10.5	3.1	100.0
060104	JAYA (D. M.).	24.0	39.3	23.6	10.9	2.3	100.0
060105	PRESIDENTE DON ANTONIO GUZMÁN FERNÁNDEZ (D. M.).	11.7	38.8	37.4	9.6	2.5	100.0
0602	ARENOSO	14.3	43.4	31.3	9.5	1.5	100.0
060201	ARENOSO	10.8	38.4	32.7	14.0	4.0	100.0
060202	LAS COLES (D. M.).	15.4	46.7	30.1	7.1	0.7	100.0
060203	AGUACATE (D. M.).	15.6	42.2	32.1	9.7	0.3	100.0
0603	CASTILLO	16.5	43.1	23.6	13.2	3.5	100.0
060301	CASTILLO	16.5	43.1	23.6	13.2	3.5	100.0
0604	PIMENTEL	13.1	44.6	25.5	12.5	4.3	100.0
060401	PIMENTEL	13.1	44.6	25.5	12.5	4.3	100.0
0605	VILLA RIVA	12.8	39.1	27.1	14.8	6.2	100.0
060501	VILLA RIVA	15.1	38.4	30.9	11.7	4.0	100.0
060502	AGUA SANTA DEL YUNA (D. M.).	17.1	44.3	25.9	11.0	1.7	100.0
060503	CRISTO REY DE GUARAGUAO (D. M.).	16.0	48.2	28.3	7.1	0.5	100.0
060504	LAS TÁRANAS (D. M.).	15.4	49.2	28.1	6.0	1.3	100.0
060505	BARRAQUITO (D. M.).	3.6	20.9	22.2	34.0	19.3	100.0
0606	LAS GUÁRANAS	12.3	40.6	35.4	9.4	2.4	100.0
060601	LAS GUÁRANAS	9.2	36.8	39.3	11.4	3.3	100.0
060701	EUGENIO MARÍA DE HOSTOS	16.5	49.5	28.0	5.6	0.4	100.0
060702	SABANA GRANDE (D. M.).	25.5	47.6	23.6	3.3	0.0	100.0

Mapa 6.1: Distribución de hogares de la provincia Duarte por grupo socioeconómico, Censo 2002, según distrito municipal, 2007.

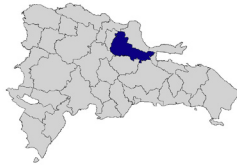

06 DUARTE

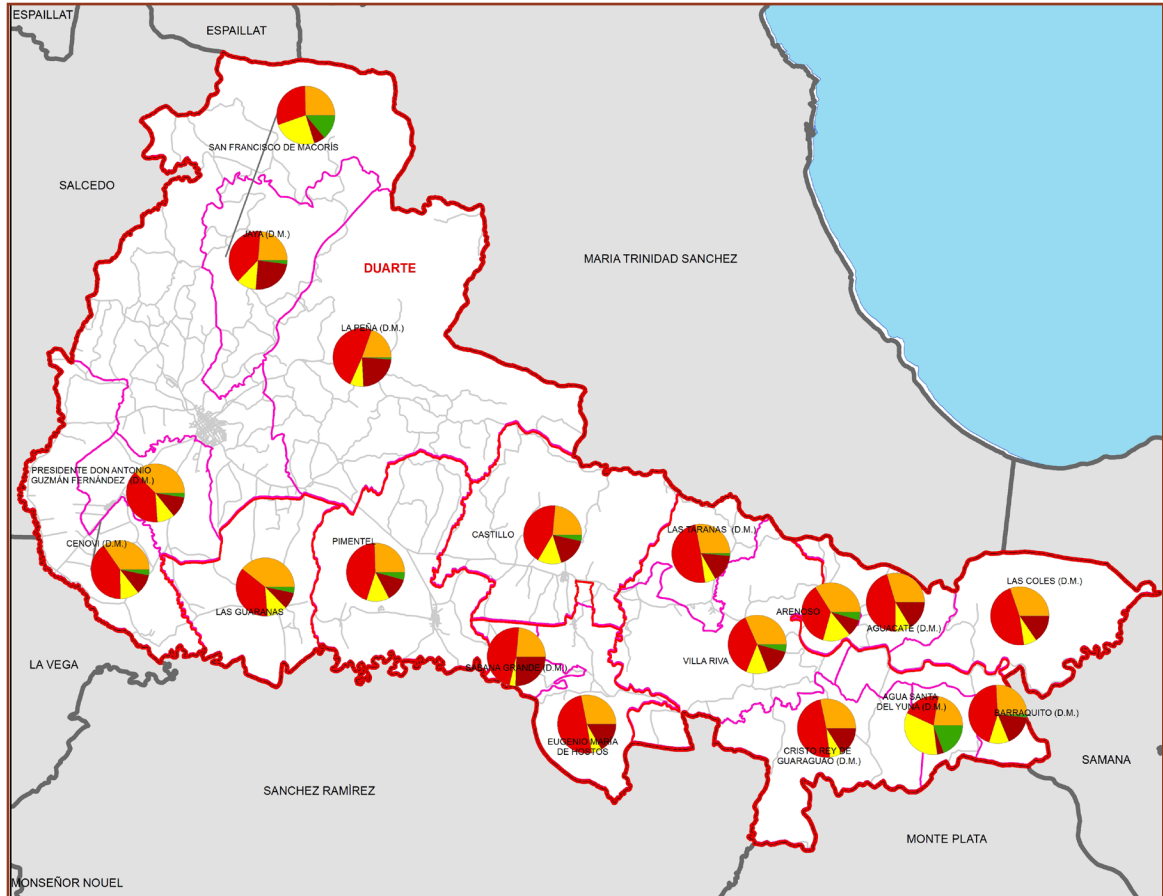

Distribución de la provincia Duarte, según grupo socioeconómico, Censo 2002

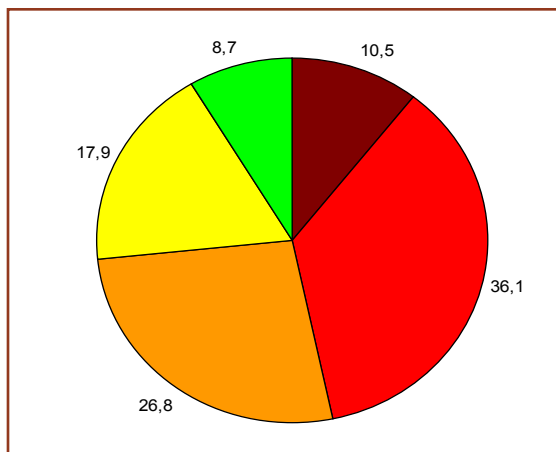

Leyenda



Mapa 6.2: Nivel de existencia de hogares de la provincia Duarte por grupo socioeconómico, Censo 2002, según distrito municipal, 2007.

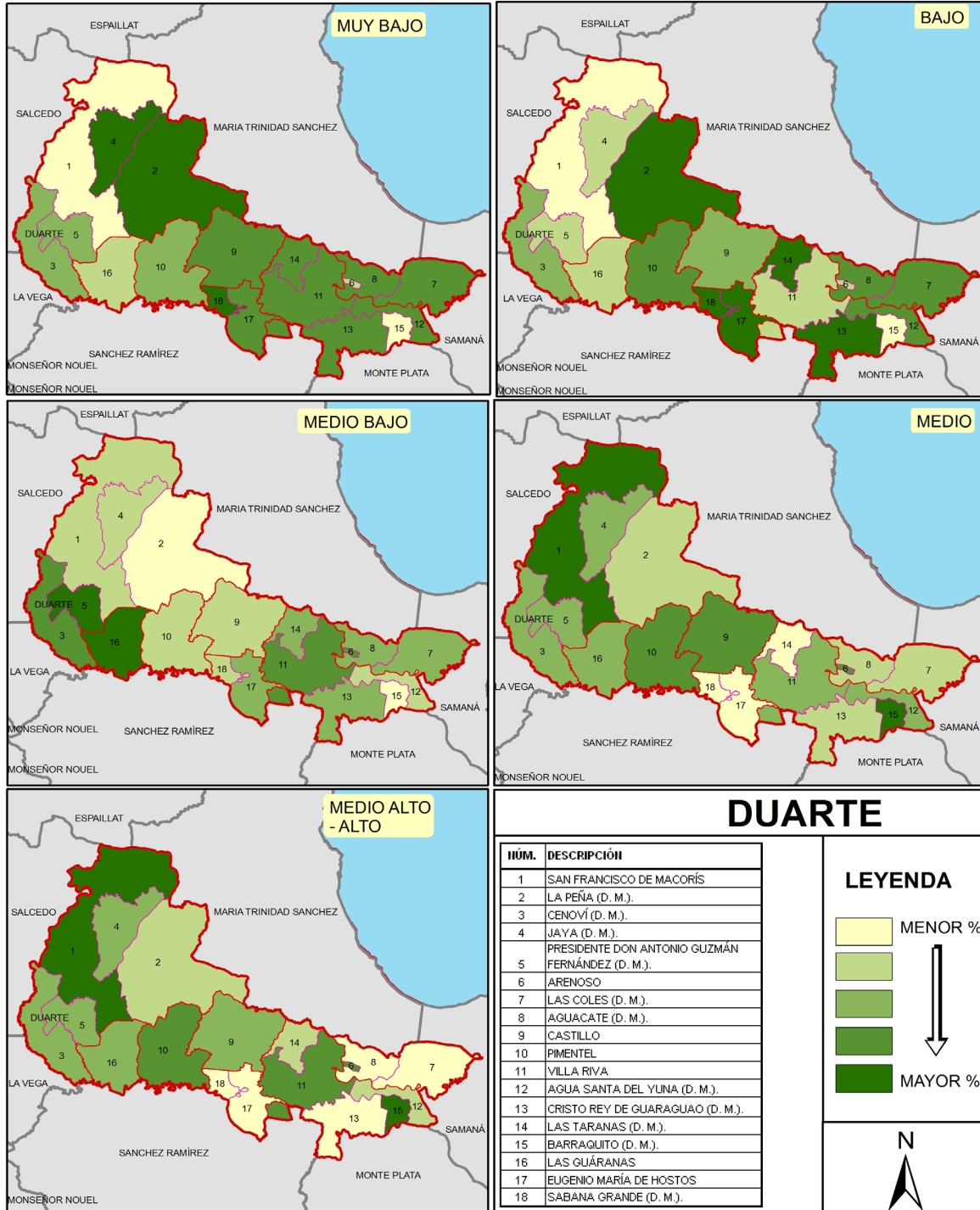

La provincia Elías Piña se encuentra ubicada en el oeste de la República Dominicana, con una población de 63,824 habitantes, 14,533 hogares y 17,213 viviendas (Censo 2002). Su capital es la ciudad Comendador, y posee 6 municipios con 7 distritos municipales.

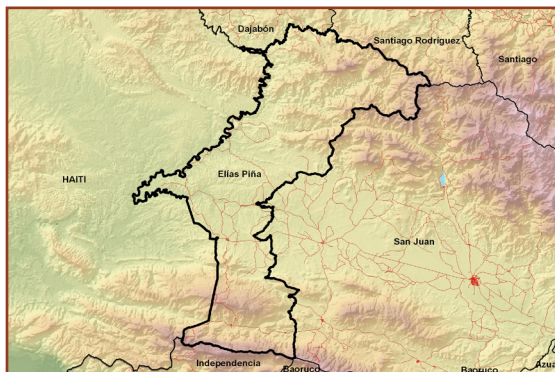

A continuación se muestran cuadros provinciales, mapas y tablas desagregadas geográficamente de la situación socioeconómica de los hogares y población provincial.

Tabla 7.1 Hogares particulares por sexo del jefe(a), según grupo socioeconómico, Censo 2002

Grupo socioeconómico	Hogares particulares			Porcentaje de hogares particulares		
	Total	Sexo del jefe(a)		Total	Sexo del jefe(a)	
		Hombres	Mujeres		Hombres	Mujeres
PROVINCIA ELÍAS PIÑA						
Total	14,533	10,806	3,727	100.00	100.00	100.00
Muy bajo	6,992	5,422	1,570	48.11	50.18	42.13
Bajo	4,843	3,467	1,376	33.32	32.08	36.92
Medio bajo	1,628	1,152	476	11.20	10.66	12.77
Medio	860	590	270	5.92	5.46	7.24
Medio alto-alto	210	175	35	1.44	1.62	0.94

Tabla 7.2 Población en hogares particulares por sexo, según grupo socioeconómico, Censo 2002

Grupo socioeconómico	Población en hogares particulares			Porcentaje de población en hogares particulares		
	Total	Sexo		Total	Sexo	
		Hombres	Mujeres		Hombres	Mujeres
PROVINCIA ELÍAS PIÑA						
Total	63,824	32,935	30,889	100.00	100.00	100.00
Muy bajo	28,908	15,667	13,241	45.29	47.57	42.87
Bajo	22,145	11,290	10,855	34.70	34.28	35.14
Medio bajo	7,804	3,684	4,120	12.23	11.19	13.34
Medio	3,955	1,810	2,145	6.20	5.50	6.94
Medio alto-alto	1,012	484	528	1.59	1.47	1.71

Tabla 7.3. Total y porcentaje de hogares de Elías Piña por grupo socioeconómico, Censo 2002, según municipio y distrito municipal, 2007.

PROVINCIA ELÍAS PIÑA		TOTAL DE HOGARES					
CÓDIGO	NOMBRE	Muy bajo	Bajo	Medio bajo	Medio	Medio alto-alto	TOTAL HOGARES
07	ELÍAS PIÑA	6,992	4,843	1,628	860	210	14,533
0701	COMENDADOR	2,321	1,944	814	488	181	5,748
070101	COMENDADOR	1,658	1,346	658	472	176	4,310
070102	SABANA LARGA (D. M.).	265	157	47	1	0	470
070103	GUAYABO (D. M.).	398	441	109	15	5	968
0702	BÁNICA	889	578	210	83	2	1762
070201	BÁNICA	219	218	138	75	2	652
070202	SABANA CRUZ (D. M.).	334	138	37	6	0	515
070203	SABANA HIGÜERO (D. M.).	336	222	35	2	0	595
0703	EL LLANO	816	738	213	81	9	1857
070301	EL LLANO	242	395	205	78	9	929
070302	GUANITO (D. M.).	574	343	8	3	0	928
0704	HONDO VALLE	1232	892	187	89	12	2,412
070401	HONDO VALLE	819	545	138	84	11	1,597
070402	RANCHO DE LA GUARDIA (D. M.).	413	347	49	5	1	815
0705	PEDRO SANTANA	1118	313	152	97	4	1684
070501	PEDRO SANTANA	563	155	96	76	3	893
070502	RÍO LIMPIO (D. M.).	555	158	56	21	1	791
0706	JUAN SANTIAGO	616	378	52	22	2	1,070
070601	JUAN SANTIAGO	616	378	52	22	2	1,070

PROVINCIA ELÍAS PIÑA		PORCENTAJE DE HOGARES					
CÓDIGO	NOMBRE	Muy bajo	Bajo	Medio bajo	Medio	Medio alto-alto	TOTAL
07	ELÍAS PIÑA	48.1	33.3	11.2	5.9	1.4	100.0
0701	COMENDADOR	40.4	33.8	14.2	8.5	3.1	100.0
070101	COMENDADOR	38.5	31.2	15.3	11.0	4.1	100.0
070102	SABANA LARGA (D. M.).	56.4	33.4	10.0	0.2	0.0	100.0
070103	GUAYABO (D. M.).	41.1	45.6	11.3	1.5	0.5	100.0
0702	BÁNICA	50.5	32.8	11.9	4.7	0.1	100.0
070201	BÁNICA	33.6	33.4	21.2	11.5	0.3	100.0
070202	SABANA CRUZ (D. M.).	64.9	26.8	7.2	1.2	0.0	100.0
070203	SABANA HIGÜERO (D. M.).	56.5	37.3	5.9	0.3	0.0	100.0
0703	EL LLANO	43.9	39.7	11.5	4.4	0.5	100.0
070301	EL LLANO	26.0	42.5	22.1	8.4	1.0	100.0
070302	GUANITO (D. M.).	61.9	37.0	0.9	0.3	0.0	100.0
0704	HONDO VALLE	51.1	37.0	7.8	3.7	0.5	100.0
070401	HONDO VALLE	51.3	34.1	8.6	5.3	0.7	100.0
070402	RANCHO DE LA GUARDIA (D. M.).	50.7	42.6	6.0	0.6	0.1	100.0
0705	PEDRO SANTANA	66.4	18.6	9.0	5.8	0.2	100.0
070501	PEDRO SANTANA	63.0	17.4	10.8	8.5	0.3	100.0
070502	RÍO LIMPIO (D. M.).	70.2	20.0	7.1	2.7	0.1	100.0
0706	JUAN SANTIAGO	57.6	35.3	4.9	2.1	0.2	100.0
070601	JUAN SANTIAGO	57.6	35.3	4.9	2.1	0.2	100.0

Mapa 7.1: Distribución de hogares de Elías Piña por grupo socioeconómico, Censo 2002, según distrito municipal, 2007.



07 ELÍAS PIÑA

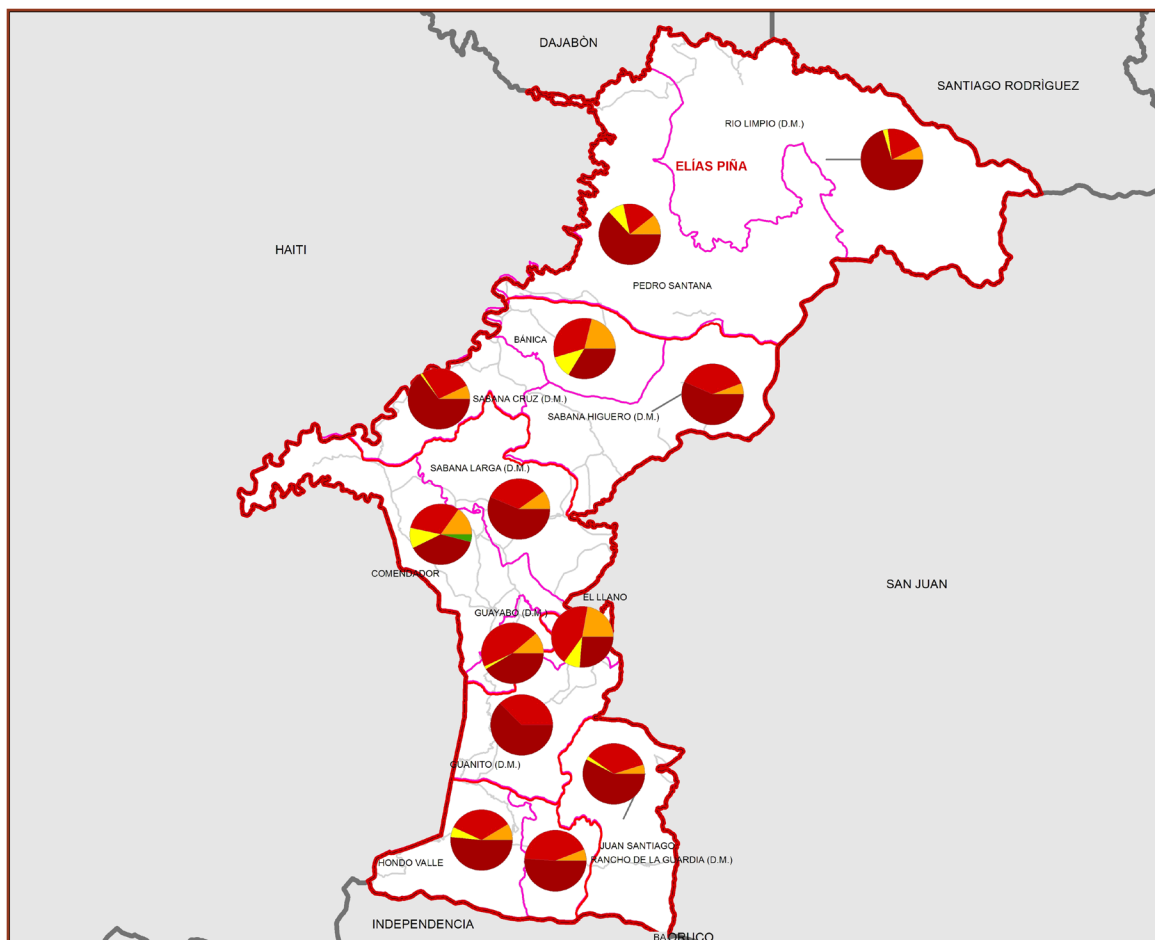

Distribución de Elías Piña, según grupo socioeconómico, Censo 2002

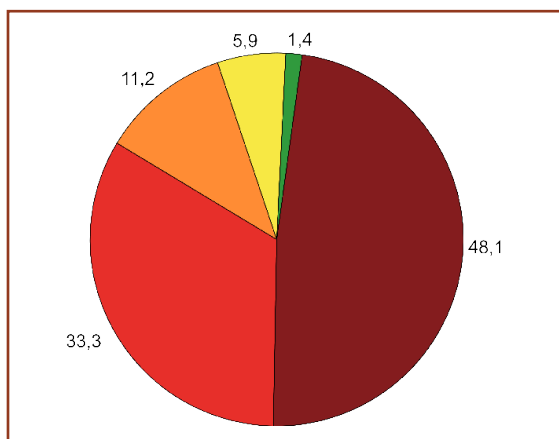

Leyenda



Mapa 7.2: Nivel de existencia de hogares de Elías Piña por grupo socioeconómico, Censo 2002, según distrito municipal, 2007.

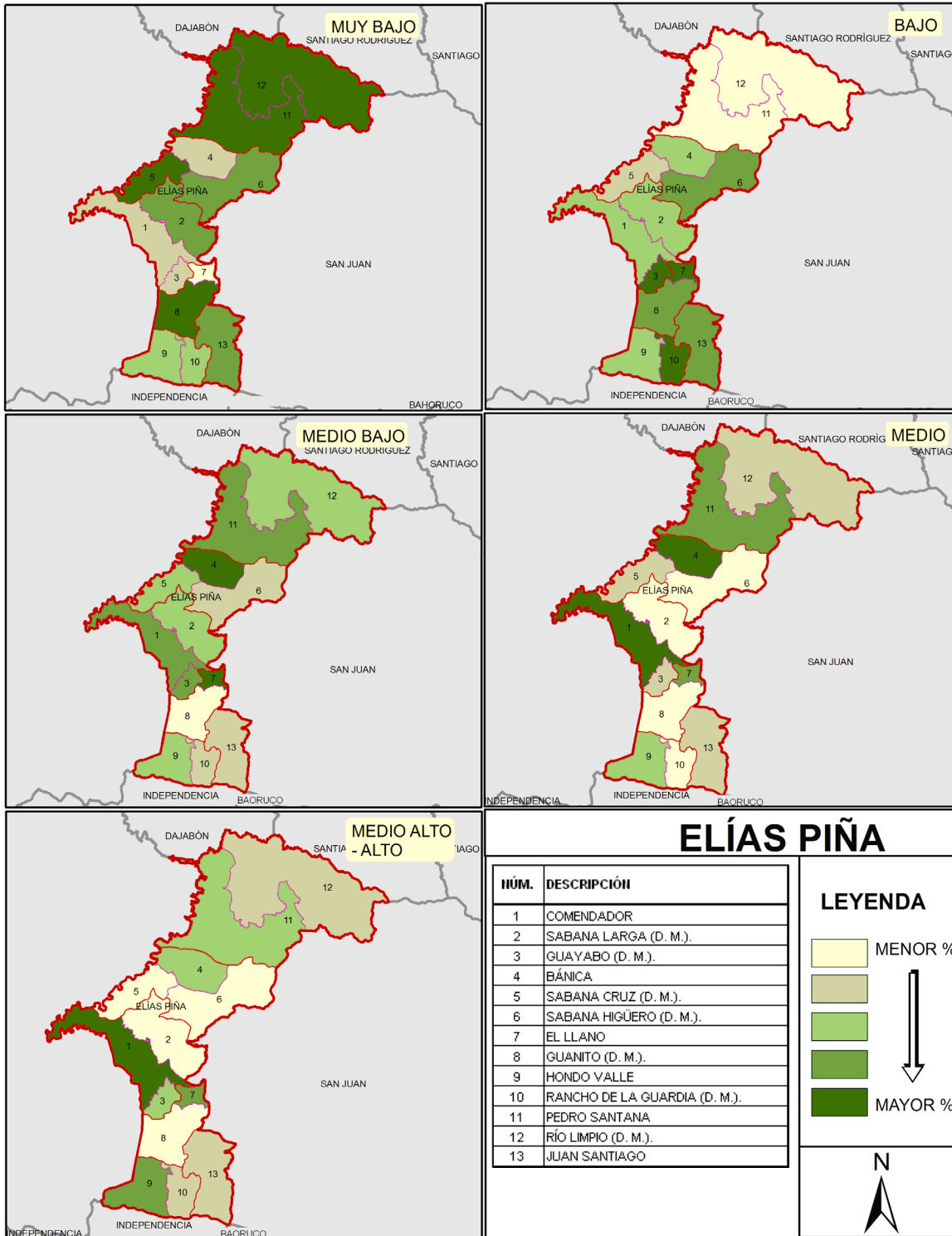

La provincia El Seibo se encuentra ubicada en el noreste de la República Dominicana, con una población de 89,015 habitantes, 23,796 hogares y 27,377 viviendas (Censo 2002). Su capital es la ciudad Santa Cruz de El Seibo, y posee 2 municipios con 5 distritos municipales.



A continuación se muestran cuadros provinciales, mapas y tablas desagregadas geográficamente de la situación socioeconómica de los hogares y población provincial.

Tabla 8.1 Hogares particulares por sexo del jefe(a), según grupo socioeconómico, Censo 2002

Grupo socioeconómico	Hogares particulares			Porcentaje de hogares particulares		
	Total	Sexo del jefe(a)		Total	Sexo del jefe(a)	
		Hombres	Mujeres		Hombres	Mujeres
PROVINCIA EL SEIBO						
Total	23,796	16,541	7,255	100.00	100.00	100.00
Muy bajo	6,826	5,482	1,344	28.69	33.14	18.53
Bajo	9,764	6,659	3,105	41.03	40.26	42.80
Medio bajo	3,984	2,465	1,519	16.74	14.90	20.94
Medio	2,273	1,298	975	9.55	7.85	13.44
Medio alto-alto	949	637	312	3.99	3.85	4.30

Tabla 8.2 Población en hogares particulares por sexo, según grupo socioeconómico, Censo 2002

Grupo socioeconómico	Población en hogares particulares			Porcentaje de población en hogares particulares		
	Total	Sexo		Total	Sexo	
		Hombres	Mujeres		Hombres	Mujeres
PROVINCIA EL SEIBO						
Total	89,015	47,086	41,929	100.00	100.00	100.00
Muy bajo	17,883	11,073	6,810	20.09	23.52	16.24
Bajo	39,228	20,357	18,871	44.07	43.23	45.01
Medio bajo	18,155	9,131	9,024	20.40	19.39	21.52
Medio	9,647	4,581	5,066	10.84	9.73	12.08
Medio alto-alto	4,102	1,944	2,158	4.61	4.13	5.15

Tabla 8.3. Total y porcentaje de hogares de El Seibo por grupo socioeconómico, Censo 2002, según municipio y distrito municipal, 2007.

PROVINCIA EL SEIBO		TOTAL DE HOGARES					
CÓDIGO	NOMBRE	Muy bajo	Bajo	Medio bajo	Medio	Medio alto-alto	TOTAL HOGARES
08	EL SEIBO	6,826	9,764	3,984	2,273	949	23,796
0801	EL SEIBO	5,977	7,823	2,484	1,561	720	18,565
080101	EL SEIBO	4,129	5,667	1,843	1,412	687	13,738
080102	PEDRO SÁNCHEZ (D. M.).	361	542	192	74	13	1,182
080103	SAN FRANCISCO - VICENTILLO (D. M.).	323	361	77	8	3	772
080104	SANTA LUCÍA (D. M.).	1,164	1,253	372	67	17	2,873
0802	MICHES	849	1,941	1,500	712	229	5,231
080201	MICHES	284	830	748	512	148	2,522
080202	EL CEDRO (D. M.).	378	817	539	148	68	1,950
080203	LA GINA (D. M.).	187	294	213	52	13	759

PROVINCIA EL SEIBO		PORCENTAJE DE HOGARES					
CÓDIGO	NOMBRE	Muy bajo	Bajo	Medio bajo	Medio	Medio alto-alto	TOTAL
08	EL SEIBO	28.7	41.0	16.7	9.6	4.0	100.0
0801	EL SEIBO	32.2	42.1	13.4	8.4	3.9	100.0
080101	EL SEIBO	30.1	41.3	13.4	10.3	5.0	100.0
080102	PEDRO SÁNCHEZ (D. M.).	30.5	45.9	16.2	6.3	1.1	100.0
080103	SAN FRANCISCO - VICENTILLO (D. M.).	41.8	46.8	10.0	1.0	0.4	100.0
080104	SANTA LUCÍA (D. M.).	40.5	43.6	12.9	2.3	0.6	100.0
0802	MICHES	16.2	37.1	28.7	13.6	4.4	100.0
080201	MICHES	11.3	32.9	29.7	20.3	5.9	100.0
080202	EL CEDRO (D. M.).	19.4	41.9	27.6	7.6	3.5	100.0
080203	LA GINA (D. M.).	24.6	38.7	28.1	6.9	1.7	100.0

Mapa 8.1: Distribución de hogares de El Seibo por grupo socioeconómico, Censo 2002, según distrito municipal, 2007.



08 EL SEIBO

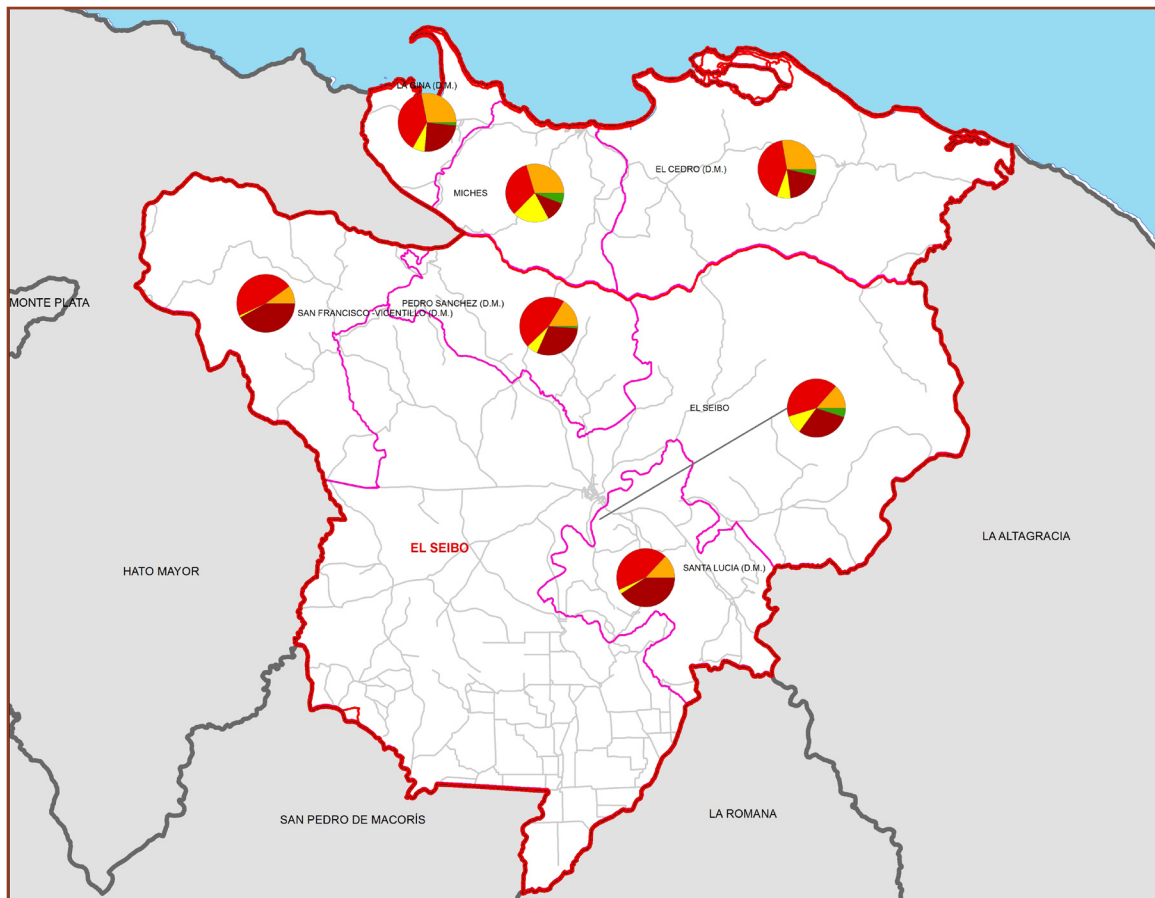

Distribución de El Seibo, según grupo socioeconómico, Censo 2002

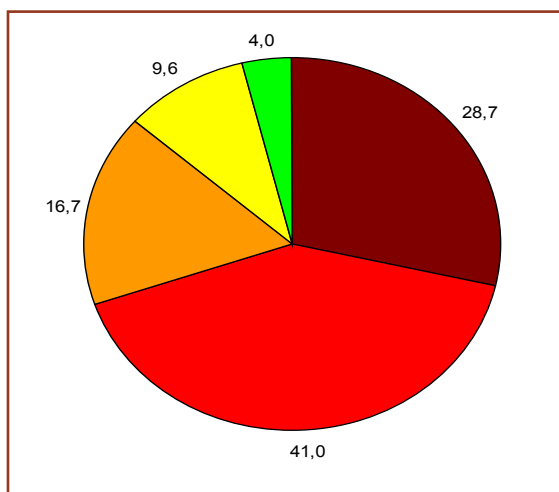

Leyenda



Mapa 8.2: Nivel de existencia de hogares de El Seibo por grupo socioeconómico, Censo 2002, según distrito municipal, 2007.

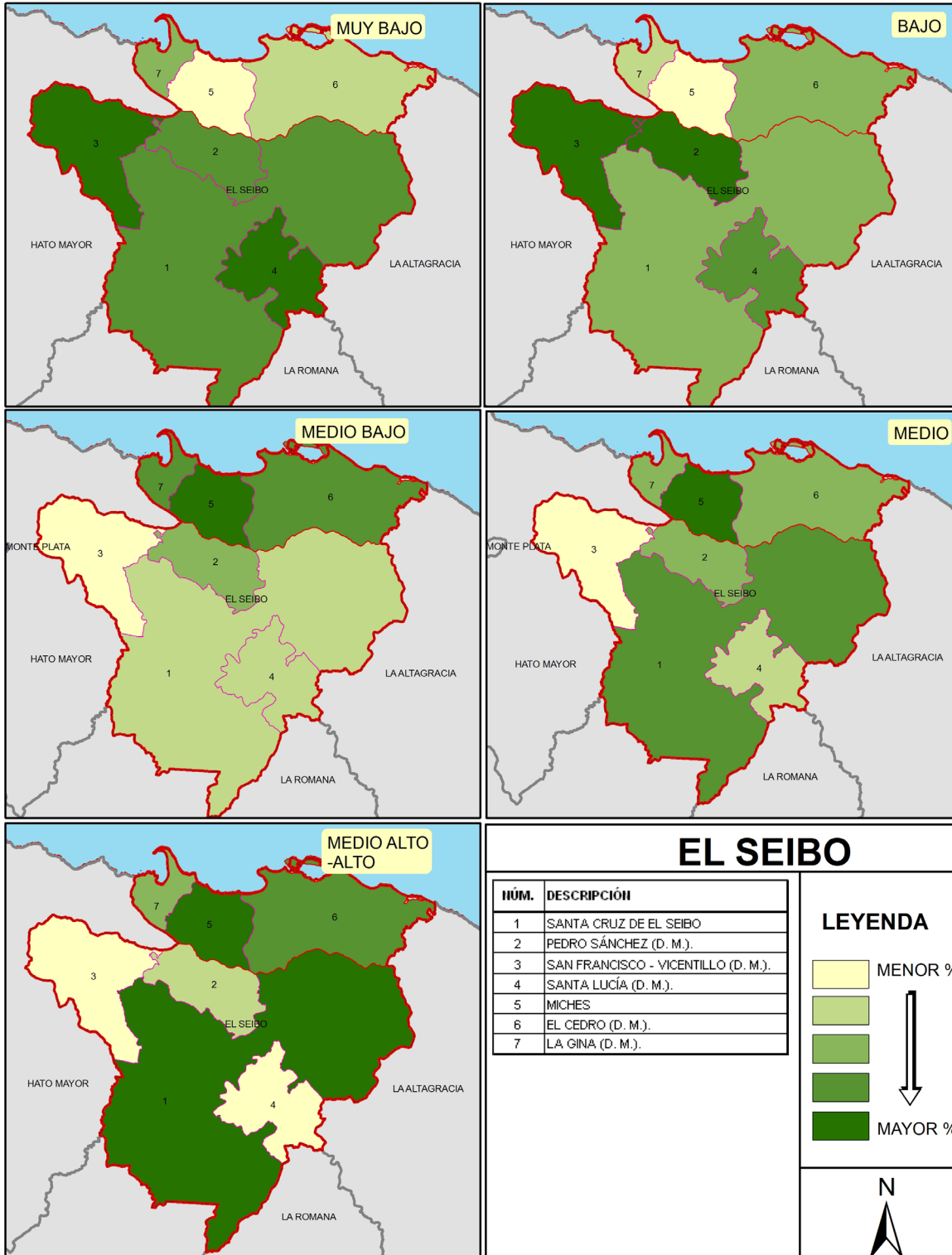

La provincia Espaillat se encuentra ubicada en el norte de la República Dominicana, con una población de 224,609 habitantes, 56,123 hogares y 61,654 viviendas (Censo 2002). Su capital es la ciudad Moca, y posee 4 municipios con 11 distritos municipales.

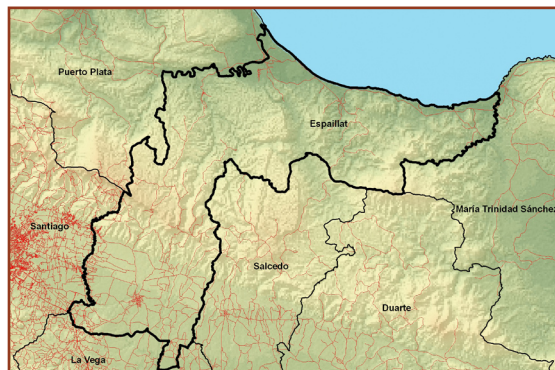

A continuación se muestran cuadros provinciales, mapas y tablas desagregadas geográficamente de la situación socioeconómica de los hogares y población provincial.

Tabla 9.1 Hogares particulares por sexo del jefe(a), según grupo socioeconómico, Censo 2002

Grupo socioeconómico	Hogares particulares			Porcentaje de hogares particulares		
	Total	Sexo del jefe(a)		Total	Sexo del jefe(a)	
		Hombres	Mujeres		Hombres	Mujeres
PROVINCIA ESPAILLAT						
Total	56,123	35,667	20,456	100.00	100.00	100.00
Muy bajo	5,704	4,047	1,657	10.16	11.35	8.10
Bajo	19,360	12,286	7,074	34.50	34.45	34.58
Medio bajo	15,234	9,400	5,834	27.14	26.35	28.52
Medio	10,751	6,332	4,419	19.16	17.75	21.60
Medio alto-alto	5,074	3,602	1,472	9.04	10.10	7.20

Tabla 9.2 Población en hogares particulares por sexo, según grupo socioeconómico, Censo 2002

Grupo socioeconómico	Población en hogares particulares			Porcentaje de población en hogares particulares		
	Total	Sexo		Total	Sexo	
		Hombres	Mujeres		Hombres	Mujeres
PROVINCIA ESPAILLAT						
Total	224,609	112,994	111,615	100.00	100.00	100.00
Muy bajo	16,966	9,884	7,082	7.55	8.75	6.35
Bajo	77,215	39,551	37,664	34.38	35.00	33.74
Medio bajo	65,194	32,266	32,928	29.03	28.56	29.50
Medio	44,414	21,270	23,144	19.77	18.82	20.74
Medio alto-alto	20,820	10,023	10,797	9.27	8.87	9.67

Tabla 9.3. Total y porcentaje de hogares de Espaillat por grupo socioeconómico, Censo 2002, según municipio y distrito municipal, 2007.

PROVINCIA ESPAILLAT		TOTAL DE HOGARES					
CÓDIGO	NOMBRE	Muy bajo	Bajo	Medio bajo	Medio	Medio alto-alto	TOTAL HOGARES
09	ESPAILLAT	5,704	19,360	15,234	10,751	5,074	56,123
0901	MOCA	3,354	13,850	10,921	8,845	4,391	41,361
090101	MOCA	1,337	6,027	5,547	6,244	3,483	22,638
090102	JOSÉ CONTRERAS (D. M.).	323	623	232	105	44	1,327
090103	SAN VÍCTOR (D. M.).	564	2,185	1,534	652	210	5,145
090104	JUAN LÓPEZ (D. M.).	196	1,147	890	611	294	3,138
090105	LAS LAGUNAS (D. M.).	409	1,441	907	318	79	3,154
090106	CANCA LA REYNA (D. M.).	185	935	742	325	100	2,287
090107	EL HIGÜERITO (D. M.).	224	978	689	263	86	2,240
090108	MONTE DE LA JAGUA (D. M.).	116	514	380	327	95	1,432
090109	LA ORTEGA (D. M.).	51	170	192	152	59	624
0902	CAYETANO GERMOSEN	153	644	551	359	124	1,831
090201	CAYETANO GERMOSEN	153	644	551	359	124	1,831
0903	GASPAR HERNÁNDEZ	1419	3,375	2,782	1110	422	9,108
090301	GASPAR HERNÁNDEZ	588	1,376	1,220	670	310	4,164
090302	JOBA ARRIBA (D. M.).	246	399	331	146	36	1,158
090303	VERAGUA (D. M.).	585	1,600	1,231	294	76	3,786
090304	VILLA MAGANTE (D. M.).	269	479	263	47	5	1,063
0904	JAMAO AL NORTE	458	842	525	238	73	2,136
090401	JAMAO AL NORTE	458	842	525	238	73	2,136

PROVINCIA ESPAILLAT		PORCENTAJE DE HOGARES					
CÓDIGO	NOMBRE	Muy bajo	Bajo	Medio bajo	Medio	Medio alto-alto	TOTAL
09	ESPAILLAT	10.2	34.5	27.1	19.2	9.0	100.0
0901	MOCA	8.1	33.5	26.4	21.4	10.6	100.0
090101	MOCA	5.9	26.6	24.5	27.6	15.4	100.0
090102	JOSÉ CONTRERAS (D. M.).	24.3	46.9	17.5	7.9	3.3	100.0
090103	SAN VÍCTOR (D. M.).	11.0	42.5	29.8	12.7	4.1	100.0
090104	JUAN LÓPEZ (D. M.).	6.2	36.6	28.4	19.5	9.4	100.0
090105	LAS LAGUNAS (D. M.).	13.0	45.7	28.8	10.1	2.5	100.0
090106	CANCA LA REYNA (D. M.).	8.1	40.9	32.4	14.2	4.4	100.0
090107	EL HIGÜERITO (D. M.).	10.0	43.7	30.8	11.7	3.8	100.0
090108	MONTE DE LA JAGUA (D. M.).	8.1	35.9	26.5	22.8	6.6	100.0
090109	LA ORTEGA (D. M.).	8.2	27.2	30.8	24.4	9.5	100.0
0902	CAYETANO GERMOSEN	8.4	35.2	30.1	19.6	6.8	100.0
090201	CAYETANO GERMOSEN	8.4	35.2	30.1	19.6	6.8	100.0
0903	GASPAR HERNÁNDEZ	15.6	37.1	30.5	12.2	4.6	100.0
090301	GASPAR HERNÁNDEZ	14.1	33.0	29.3	16.1	7.4	100.0
090302	JOBA ARRIBA (D. M.).	21.2	34.5	28.6	12.6	3.1	100.0
090303	VERAGUA (D. M.).	15.5	42.3	32.5	7.8	2.0	100.0
090304	VILLA MAGANTE (D. M.).	25.3	45.1	24.7	4.4	0.5	100.0
0904	JAMAO AL NORTE	21.4	39.4	24.6	11.1	3.4	100.0
090401	JAMAO AL NORTE	21.4	39.4	24.6	11.1	3.4	100.0

Mapa 9.1: Distribución de hogares de Espailat por grupo socioeconómico, Censo 2002, según distrito municipal 2007.

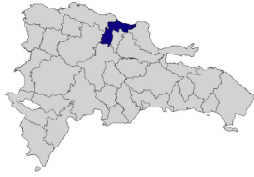

09 ESPAILLAT

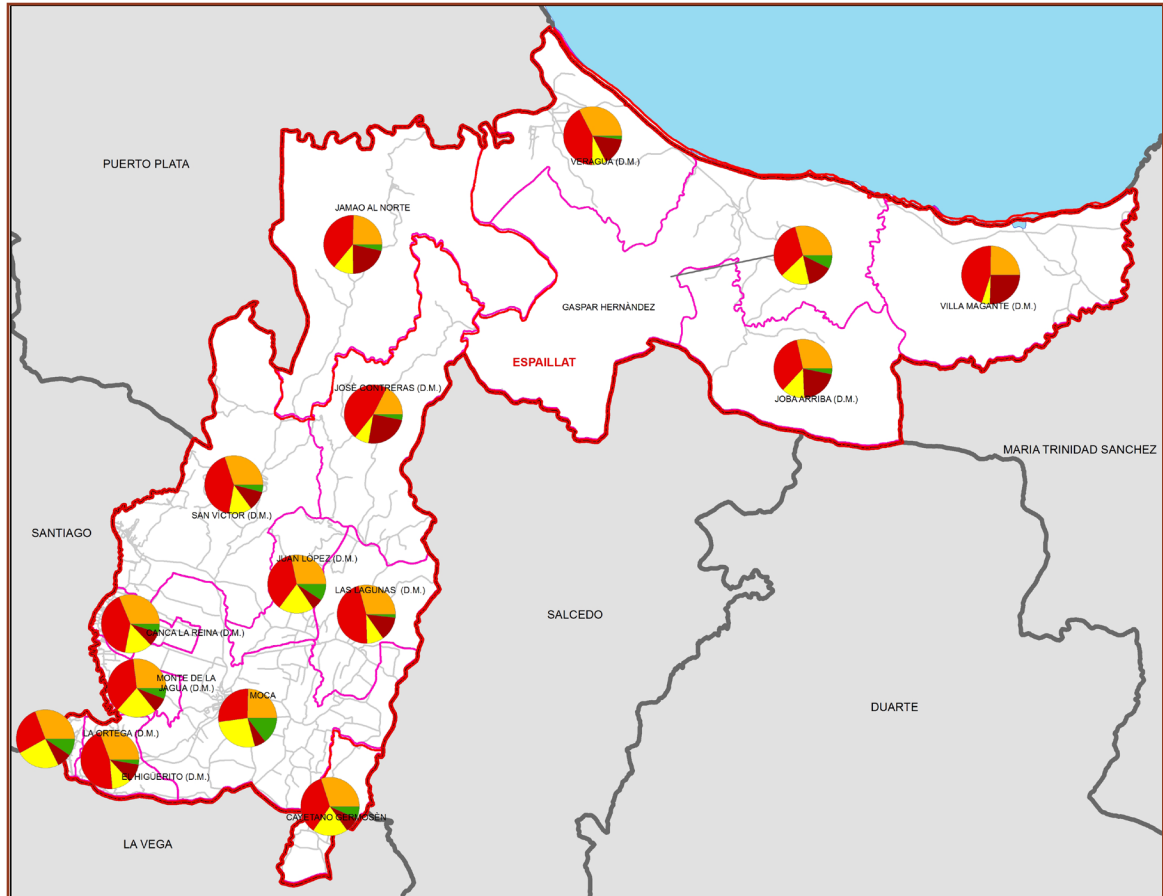

Distribución de Espailat, según grupo socioeconómico, Censo 2002

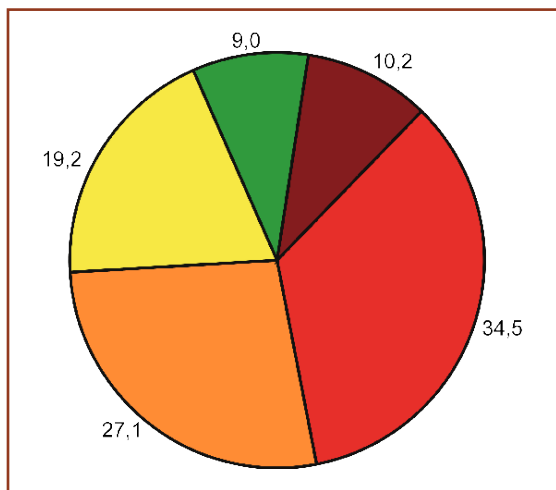

Leyenda



Mapa 9.2: Nivel de existencia de hogares de Espailat por grupo socioeconómico, Censo 2002, según distrito municipal, 2007.

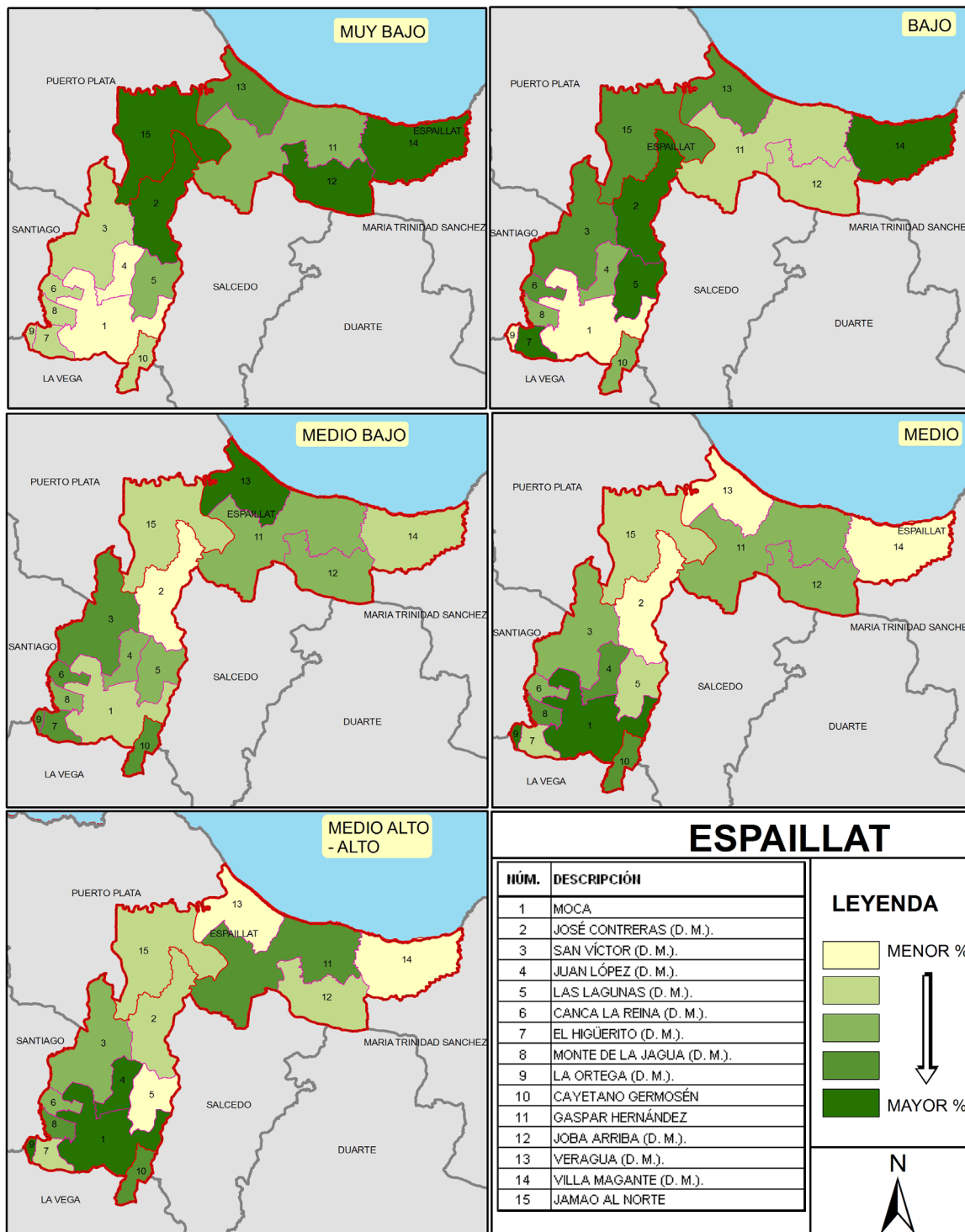

10 INDEPENDENCIA

La provincia Independencia se encuentra ubicada en el suroeste de la República Dominicana, con una población de 50,830 habitantes, 11,150 hogares y 12,042 viviendas (Censo 2002). Su capital es la ciudad Jimaní, y posee 6 municipios con 6 distritos municipales.

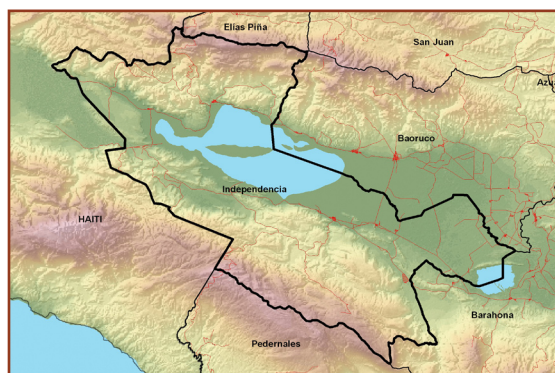

A continuación se muestran cuadros provinciales, mapas y tablas desagregadas geográficamente de la situación socioeconómica de los hogares y población provincial.

Tabla 10.1 Hogares particulares por sexo del jefe(a), según grupo socioeconómico, Censo 2002

Grupo socioeconómico	Hogares particulares			Porcentaje de hogares particulares		
	Total	Sexo del jefe(a)		Total	Sexo del jefe(a)	
		Hombres	Mujeres		Hombres	Mujeres
PROVINCIA INDEPENDENCIA						
Total	11,150	7,892	3,258	100.00	100.00	100.00
Muy bajo	2,635	1,927	708	23.63	24.42	21.73
Bajo	4,526	3,248	1,278	40.59	41.16	39.23
Medio bajo	2,561	1,720	841	22.97	21.79	25.81
Medio	1,085	724	361	9.73	9.17	11.08
Medio alto-alto	343	273	70	3.08	3.46	2.15

Tabla 10.2 Población en hogares particulares por sexo, según grupo socioeconómico, Censo 2002

Grupo socioeconómico	Población en hogares particulares			Porcentaje de población en hogares particulares		
	Total	Sexo		Total	Sexo	
		Hombres	Mujeres		Hombres	Mujeres
PROVINCIA INDEPENDENCIA						
Total	50,830	26,255	24,575	100.00	100.00	100.00
Muy bajo	9,837	5,437	4,400	19.35	20.71	17.90
Bajo	20,583	10,578	10,005	40.49	40.29	40.71
Medio bajo	13,064	6,602	6,462	25.70	25.15	26.30
Medio	5,560	2,760	2,800	10.94	10.51	11.39
Medio alto-alto	1,786	878	908	3.51	3.34	3.69

Tabla 10.3. Total y porcentaje de hogares de Independencia por grupo socioeconómico, Censo 2002, según municipio y distrito municipal, 2007.

PROVINCIA INDEPENDENCIA		TOTAL DE HOGARES					
CÓDIGO	NOMBRE	Muy bajo	Bajo	Medio bajo	Medio	Medio alto-alto	TOTAL HOGARES
10	INDEPENDENCIA	2635	4526	2561	1085	343	11,150
1001	JIMANÍ	663	1060	532	292	64	2,611
100101	JIMANÍ	266	520	288	222	59	1,355
100102	EL LIMÓN (D. M.).	193	282	122	50	2	649
100103	BOCA DE CACHÓN (D. M.).	204	258	122	20	3	607
1002	DUVERGÉ	473	1165	822	507	215	3,182
100201	DUVERGÉ	325	869	729	471	212	2,606
100202	VENGAN A VER (D. M.).	148	296	93	36	3	576
1003	LA DESCUBIERTA	317	772	424	115	31	1,659
100301	LA DESCUBIERTA	317	772	424	115	31	1,659
1004	POSTRER RÍO	483	563	247	68	15	1376
100401	POSTRER RÍO	246	265	155	54	9	729
100402	GUAYABAL (D. M.).	237	298	92	14	6	647
1005	CRISTÓBAL	512	591	272	40	8	1423
100501	CRISTÓBAL	144	282	118	28	6	578
100502	BATEY 8 (D. M.).	368	309	154	12	2	845
1006	MELLA	187	375	264	63	10	899
100601	MELLA	135	228	191	49	10	613
100602	LA COLONIA (D. M.).	52	147	73	14	0	286

PROVINCIA INDEPENDENCIA		PORCENTAJE DE HOGARES					
CÓDIGO	NOMBRE	Muy bajo	Bajo	Medio bajo	Medio	Medio alto-alto	TOTAL
10	INDEPENDENCIA	23.6	40.6	23.0	9.7	3.1	100.0
1001	JIMANÍ	25.4	40.6	20.4	11.2	2.5	100.0
100101	JIMANÍ	19.6	38.4	21.3	16.4	4.4	100.0
100102	EL LIMÓN (D. M.).	29.7	43.5	18.8	7.7	0.3	100.0
100103	BOCA DE CACHÓN (D. M.).	33.6	42.5	20.1	3.3	0.5	100.0
1002	DUVERGÉ	14.9	36.6	25.8	15.9	6.8	100.0
100201	DUVERGÉ	12.5	33.3	28.0	18.1	8.1	100.0
100202	VENGAN A VER (D. M.).	25.7	51.4	16.1	6.3	0.5	100.0
1003	LA DESCUBIERTA	19.1	46.5	25.6	6.9	1.9	100.0
100301	LA DESCUBIERTA	19.1	46.5	25.6	6.9	1.9	100.0
1004	POSTRER RÍO	35.1	40.9	18.0	4.9	1.1	100.0
100401	POSTRER RÍO	33.7	36.4	21.3	7.4	1.2	100.0
100402	GUAYABAL (D. M.).	36.6	46.1	14.2	2.2	0.9	100.0
1005	CRISTÓBAL	36.0	41.5	19.1	2.8	0.6	100.0
100501	CRISTÓBAL	24.9	48.8	20.4	4.8	1.0	100.0
100502	BATEY 8 (D. M.).	43.6	36.6	18.2	1.4	0.2	100.0
1006	MELLA	20.8	41.7	29.4	7.0	1.1	100.0
100601	MELLA	22.0	37.2	31.2	8.0	1.6	100.0
100602	LA COLONIA D.M.	18.2	51.4	25.5	4.9	0.0	100.0

Mapa 10.1: Distribución de hogares de Independencia por grupo socioeconómico, Censo 2002, según distrito municipal, 2007.



10 INDEPENDENCIA

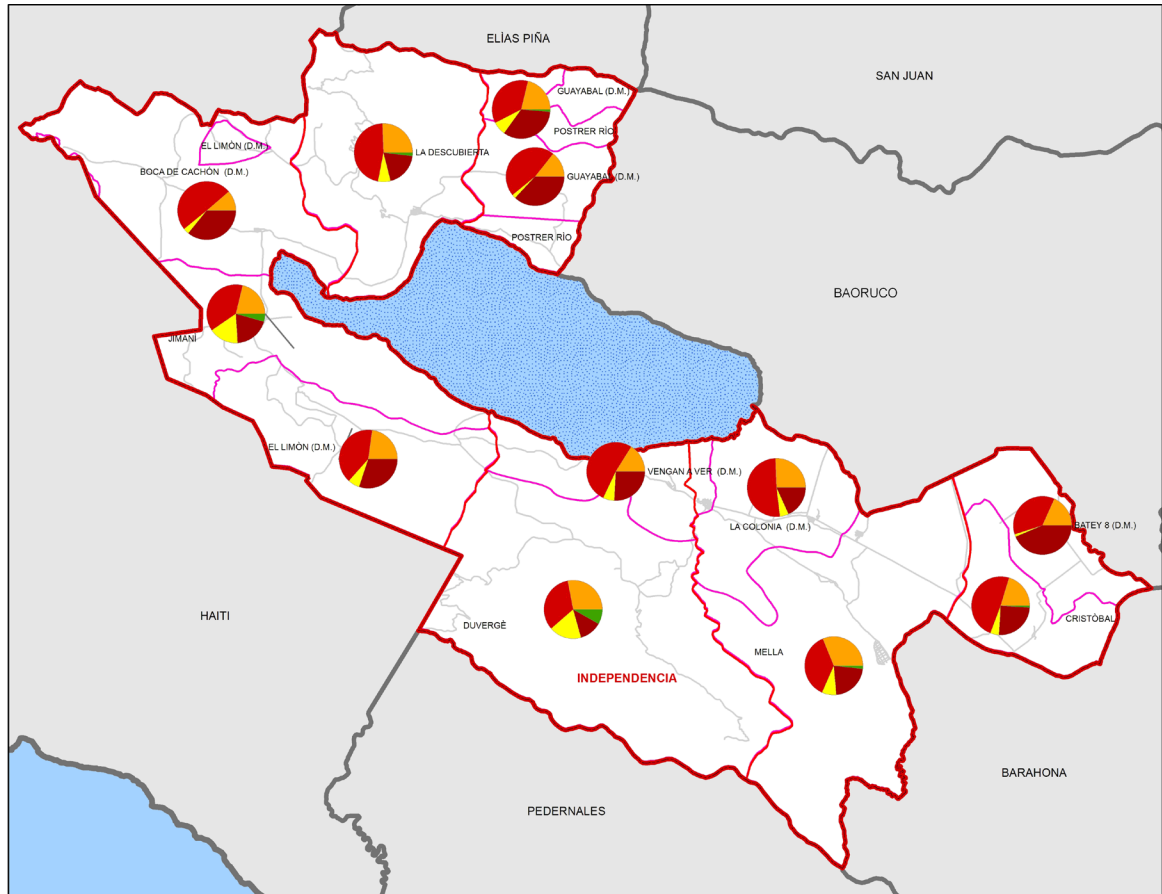

Distribución de Independencia, según grupo socioeconómico, Censo 2002

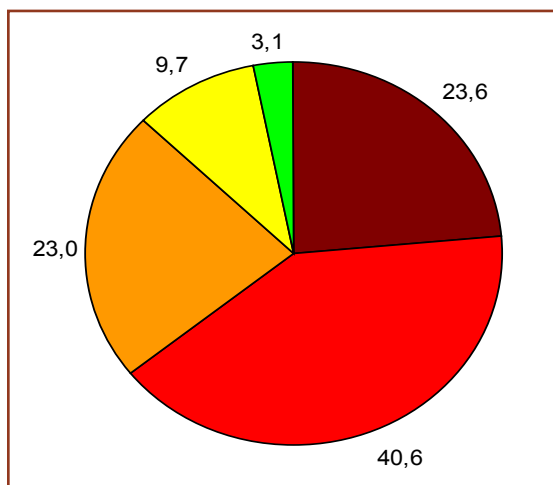

Leyenda



Mapa 10.2: Nivel de existencia de hogares de Independencia por grupo socioeconómico, Censo 2002, según distrito municipal, 2007.

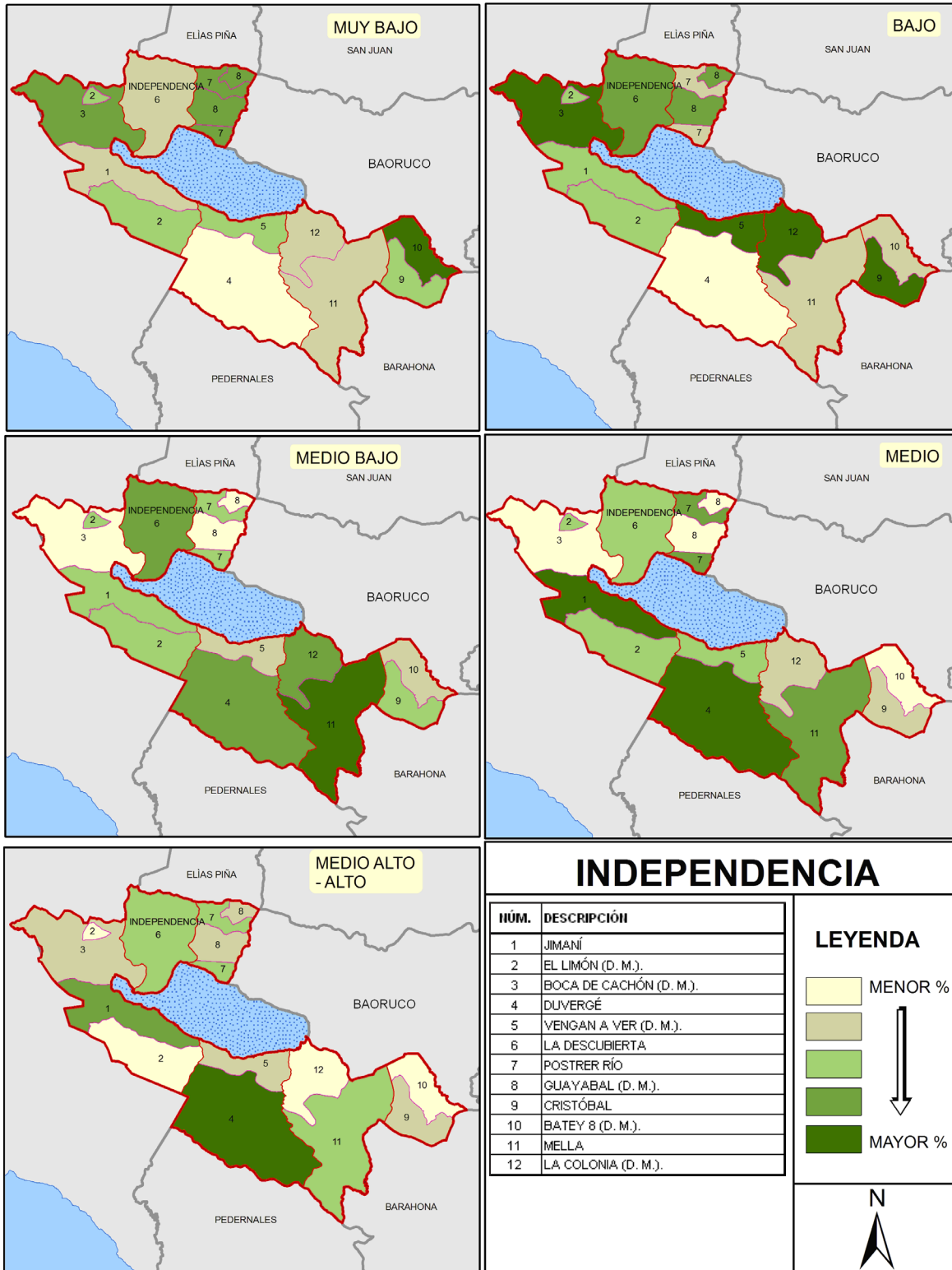

11 LA ALTAGRACIA

La provincia La Altagracia se encuentra ubicada en el este de la República Dominicana, con una población de 181,993 habitantes, 51,553 hogares y 58,021 viviendas (Censo 2002). Su capital es la ciudad Salvaleón de Higüey, y posee 2 municipios con 5 distritos municipales.

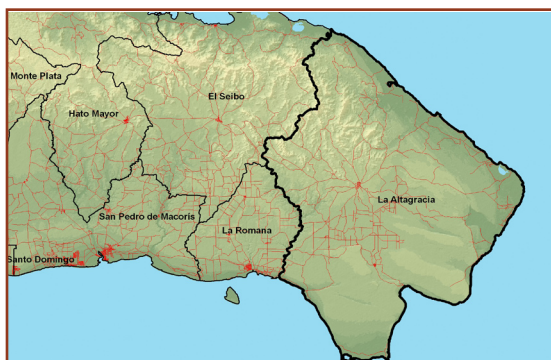

A continuación se muestran cuadros provinciales, mapas y tablas desagregadas geográficamente de la situación socioeconómica de los hogares y población provincial.

Tabla 11.1 Hogares particulares por sexo del jefe(a), según grupo socioeconómico, Censo 2002

Grupo socioeconómico	Hogares particulares			Porcentaje de hogares particulares		
	Total	Sexo del jefe(a)		Total	Sexo del jefe(a)	
		Hombres	Mujeres		Hombres	Mujeres
PROVINCIA LA ALTAGRACIA						
Total	51,653	35,084	16,569	100.00	100.00	100.00
Muy bajo	7,636	6,026	1,610	14.78	17.18	9.72
Bajo	16,059	10,909	5,150	31.09	31.09	31.08
Medio bajo	15,997	9,908	6,089	30.97	28.24	36.75
Medio	8,001	5,224	2,777	15.49	14.89	16.76
Medio alto-alto	3,960	3,017	943	7.67	8.60	5.69

Tabla 11.2 Población en hogares particulares por sexo, según grupo socioeconómico Censo 2002

Grupo socioeconómico	Población en hogares particulares			Porcentaje de población en hogares particulares		
	Total	Sexo		Total	Sexo	
		Hombres	Mujeres		Hombres	Mujeres
PROVINCIA LA ALTAGRACIA						
Total	181,993	92,685	89,308	100.00	100.00	100.00
Muy bajo	18,965	11,861	7,104	10.42	12.80	7.95
Bajo	55,071	28,161	26,910	30.26	30.38	30.13
Medio bajo	61,125	30,107	31,018	33.59	32.48	34.73
Medio	30,872	14,890	15,982	16.96	16.07	17.90
Medio alto-alto	15,960	7,666	8,294	8.77	8.27	9.29

Tabla 6.3. Total y porcentaje de hogares de La Altagracia por grupo socioeconómico, Censo 2002, según municipio y distrito municipal, 2007.

PROVINCIA LA ALTAGRACIA		TOTAL DE HOGARES					TOTAL HOGARES
CÓDIGO	NOMBRE	Muy bajo	Bajo	Medio bajo	Medio	Medio alto-alto	
11	LA ALTAGRACIA	7,636	16,059	15,997	8,001	3,960	51,653
1101	HIGÜEY	5,835	14,044	15,007	7,587	3,850	46,323
110101	HIGÜEY	4,168	10,295	11,700	6,319	3,266	35,748
110102	LAS LAGUNAS DE NISIBÓN (D. M.).	357	1,000	781	256	46	2,440
110103	LA OTRA BANDA (D. M.).	542	1,014	1,133	531	191	3,411
110104	VERÓN - PUNTA CANA (D. M.).	768	1,735	1,393	481	347	4,724
1102	SAN RAFAEL DEL YUMA	1,801	2,015	990	414	110	5,330
110201	SAN RAFAEL DEL YUMA	1,509	1,635	692	255	77	4,168
110202	BOCA DE YUMA (D. M.).	110	162	201	55	18	546
110203	BAYAHÍBE (D. M.).	182	218	97	104	15	616

PROVINCIA LA ALTAGRACIA		PORCENTAJE DE HOGARES					TOTAL
CÓDIGO	NOMBRE	Muy bajo	Bajo	Medio bajo	Medio	Medio alto-alto	
11	LA ALTAGRACIA	14.8	31.1	31.0	15.5	7.7	100.0
1101	HIGÜEY	12.6	30.3	32.4	16.4	8.3	100.0
110101	HIGÜEY	11.7	28.8	32.7	17.7	9.1	100.0
110102	LAS LAGUNAS DE NISIBÓN (D. M.).	14.6	41.0	32.0	10.5	1.9	100.0
110103	LA OTRA BANDA (D. M.).	15.9	29.7	33.2	15.6	5.6	100.0
110104	VERÓN - PUNTA CANA (D. M.).	16.3	36.7	29.5	10.2	7.3	100.0
1102	SAN RAFAEL DEL YUMA	33.8	37.8	18.6	7.8	2.1	100.0
110201	SAN RAFAEL DEL YUMA	36.2	39.2	16.6	6.1	1.8	100.0
110202	BOCA DE YUMA (D. M.).	20.1	29.7	36.8	10.1	3.3	100.0
110203	BAYAHÍBE (D. M.).	29.5	35.4	15.7	16.9	2.4	100.0

Mapa 11.1: Distribución de hogares de La Altagracia por grupo socioeconómico, Censo 2002, según distrito municipal, 2007.



11 LA ALTAGRACIA

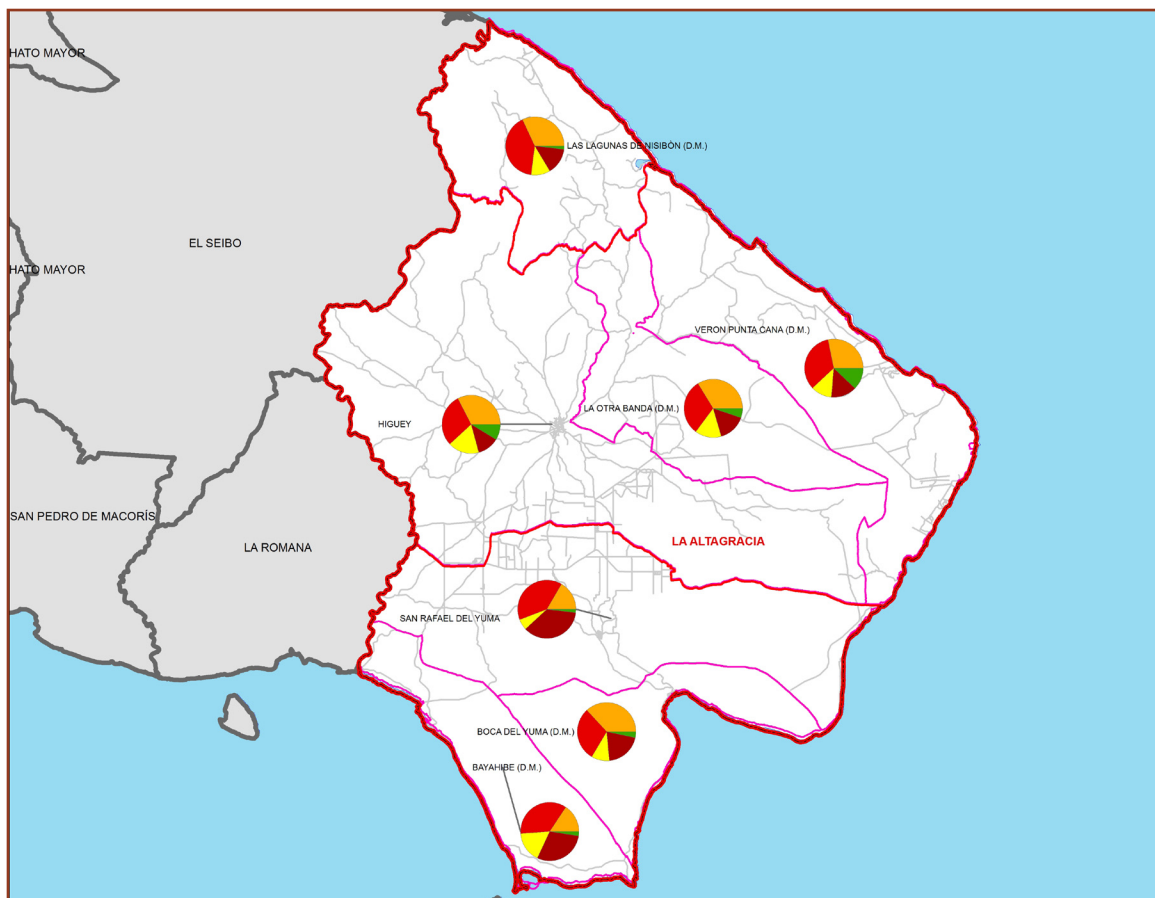

Distribución de La Altagracia, según grupo socioeconómico, Censo 2002

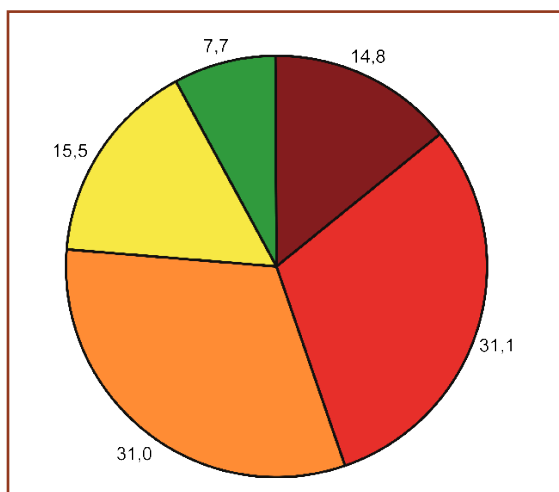

Leyenda



Mapa 11.2: Nivel de existencia de hogares de La Altagracia por grupo socioeconómico, Censo 2002, según distrito municipal, 2007.



12 LA ROMANA

La provincia La Romana se encuentra ubicada en el sureste de la República Dominicana, con una población de 219,667 habitantes, 58,181 hogares y 65,037 viviendas (Censo 2002). Su capital es la ciudad La Romana, y posee 3 municipios con 2 distritos municipales.



A continuación se muestran cuadros provinciales, mapas y tablas desagregadas geográficamente de la situación socioeconómica de los hogares y población provincial.

Tabla 12.1 Hogares particulares por sexo del jefe(a), según grupo socioeconómico, Censo 2002

Grupo socioeconómico	Hogares particulares			Porcentaje de hogares particulares		
	Total	Sexo del jefe(a)		Total	Sexo del jefe(a)	
		Hombres	Mujeres		Hombres	Mujeres
PROVINCIA LA ROMANA						
Total	58,181	36,605	21,576	100.00	100.00	100.00
Muy bajo	5,137	3,978	1,159	8.83	10.87	5.37
Bajo	17,060	10,555	6,505	29.32	28.83	30.15
Medio bajo	18,244	10,894	7,350	31.36	29.76	34.07
Medio	11,700	6,947	4,753	20.11	18.98	22.03
Medio alto-alto	6,040	4,231	1,809	10.38	11.56	8.38

Tabla 12.2 Población en hogares particulares por sexo, según grupo socioeconómico, Censo 2002

Grupo socioeconómico	Población en hogares particulares			Porcentaje de población en hogares particulares		
	Total	Sexo		Total	Sexo	
		Hombres	Mujeres		Hombres	Mujeres
PROVINCIA LA ROMANA						
Total	219,667	107,197	112,470	100.00	100.00	100.00
Muy bajo	12,729	7,522	5,207	5.79	7.02	4.63
Bajo	61,927	30,822	31,105	28.19	28.75	27.66
Medio bajo	73,799	35,374	38,425	33.60	33.00	34.16
Medio	47,145	21,983	25,162	21.46	20.51	22.37
Medio alto-alto	24,067	11,496	12,571	10.96	10.72	11.18

Tabla 12.3. Total y porcentaje de hogares de La Romana por grupo socioeconómico, Censo 2002, según municipio y distrito municipal, 2007.

PROVINCIA LA ROMANA		TOTAL DE HOGARES					
CÓDIGO	NOMBRE	Muy bajo	Bajo	Medio bajo	Medio	Medio alto-alto	TOTAL HOGARES
12	LA ROMANA	5,137	17,060	18,244	11,700	6,040	58,181
1201	LA ROMANA	1,943	7,908	11,862	9,216	5,241	36,170
120101	LA ROMANA	1,931	7,826	11,718	8,861	4,959	35,295
120102	CALETA (D. M.).	12	82	144	355	282	875
1202	GUAYMATE	1,617	1,937	604	387	135	4,680
120201	GUAYMATE	1,617	1,937	604	387	135	4,680
1203	VILLA HERMOSA	1,577	7,215	5,778	2,097	664	17,331
120301	VILLA HERMOSA	1,307	6,372	4,961	1,800	589	15,029
120302	CUMAYASA (D. M.).	270	843	817	297	75	2,302

PROVINCIA LA ROMANA		PORCENTAJE DE HOGARES					
CÓDIGO	NOMBRE	Muy Bajo	Bajo	Medio bajo	Medio	Medio alto-alto	TOTAL
12	LA ROMANA	8.8	29.3	31.4	20.1	10.4	100.0
1201	LA ROMANA	5.4	21.9	32.8	25.5	14.5	100.0
120101	LA ROMANA	5.5	22.2	33.2	25.1	14.1	100.0
120102	CALETA (D. M.).	1.4	9.4	16.5	40.6	32.2	100.0
1202	GUAYMATE	34.6	41.4	12.9	8.3	2.9	100.0
120201	GUAYMATE	34.6	41.4	12.9	8.3	2.9	100.0
1203	VILLA HERMOSA	9.1	41.6	33.3	12.1	3.8	100.0
120301	VILLA HERMOSA	8.7	42.4	33.0	12.0	3.9	100.0
120302	CUMAYASA (D. M.).	11.7	36.6	35.5	12.9	3.3	100.0

Mapa 12.1: Distribución de hogares de La Romana por grupo socioeconómico, Censo 2002, según distrito municipal, 2007.



12 LA ROMANA

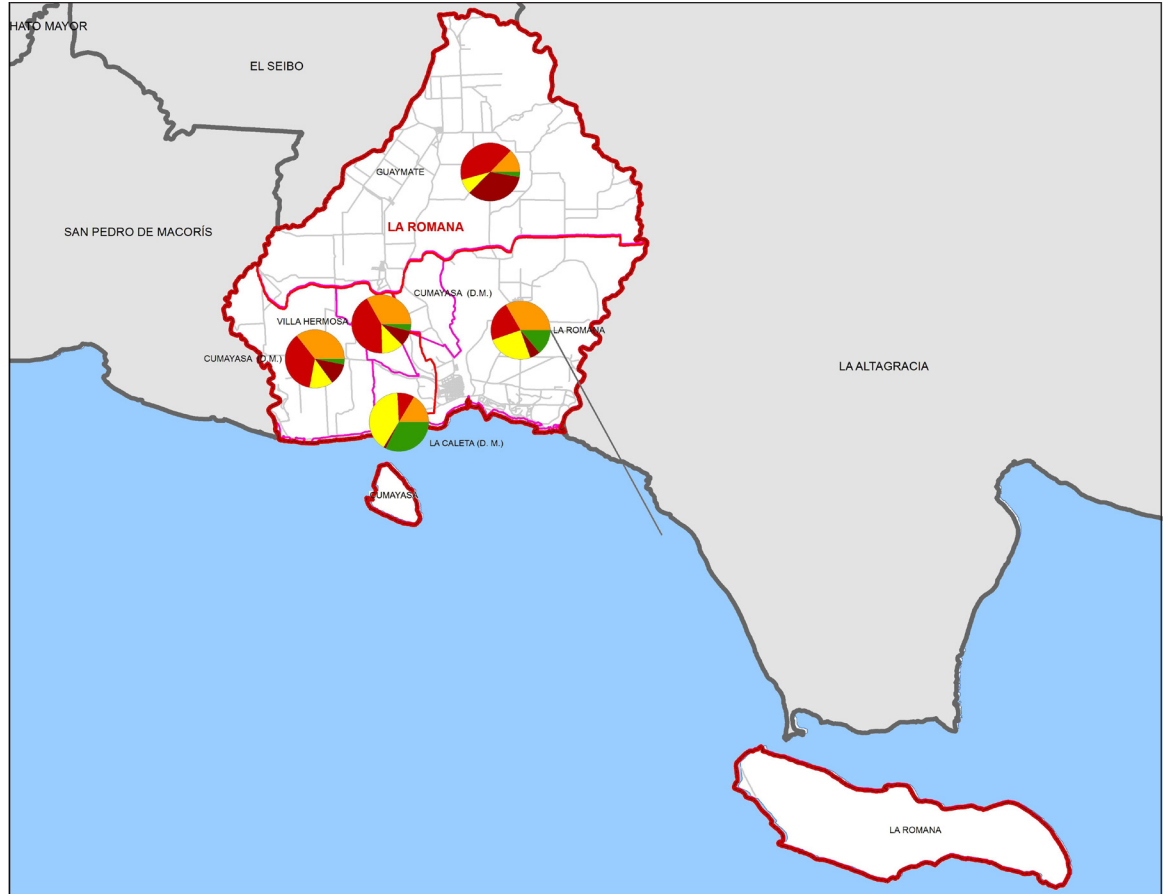

Distribución de La Romana, según grupo socioeconómico, Censo 2002

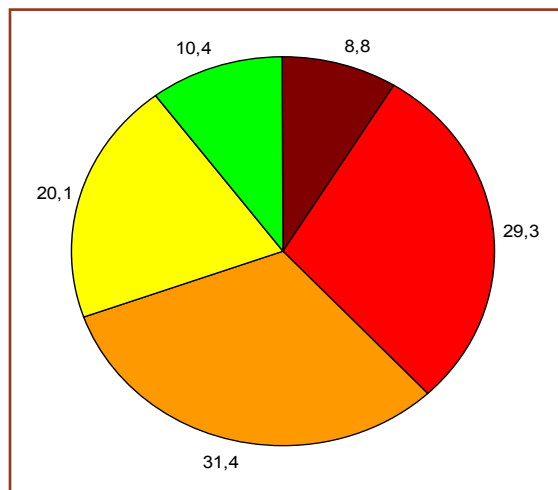

Leyenda



Mapa 12.2: Nivel de existencia de hogares de La Romana por grupo socioeconómico, Censo 2002, según distrito municipal, 2007.

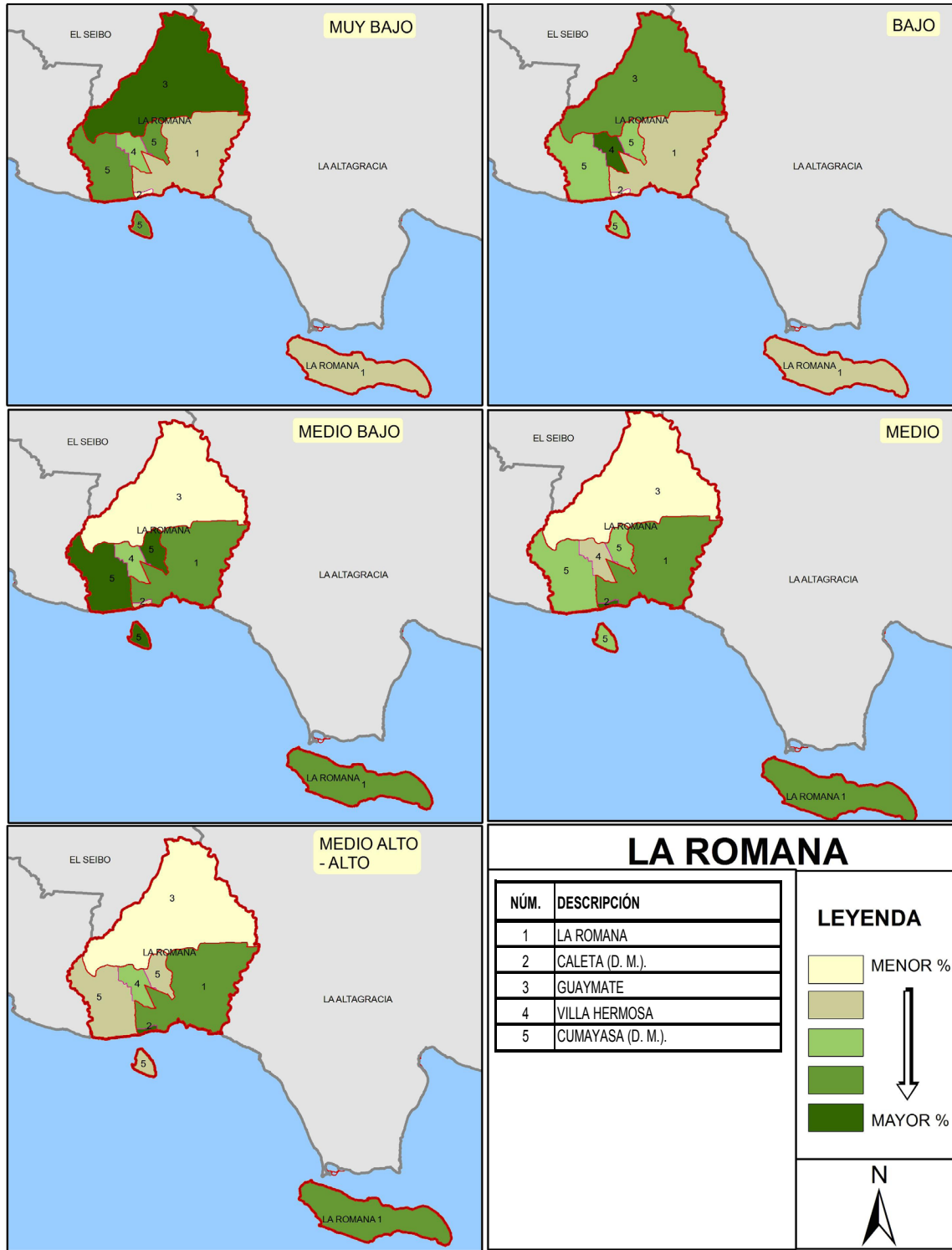

13 LA VEGA

La provincia La Vega se encuentra ubicada en el centro de la República Dominicana, con una población de 384,376 habitantes, 96,008 hogares y 107,359 viviendas (Censo 2002). Su capital es la ciudad Concepción de La Vega, y posee 4 municipios con 7 distritos municipales.

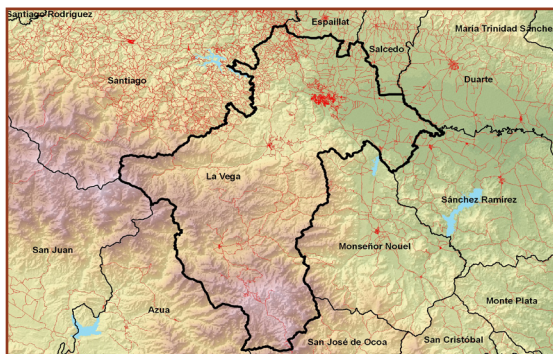

A continuación se muestran cuadros provinciales, mapas y tablas desagregadas geográficamente de la situación socioeconómica de los hogares y población provincial.

Tabla 13.1 Hogares particulares por sexo del jefe(a), según grupo socioeconómico, Censo 2002

Grupo socioeconómico	Hogares particulares			Porcentaje de hogares particulares		
	Total	Sexo del jefe(a)		Total	Sexo del jefe(a)	
		Hombres	Mujeres		Hombres	Mujeres
PROVINCIA LA VEGA						
Total	96,008	65,255	30,753	100.00	100.00	100.00
Muy bajo	9,438	7,012	2,426	9.83	10.75	7.89
Bajo	33,817	23,171	10,646	35.22	35.51	34.62
Medio bajo	26,668	18,014	8,654	27.78	27.61	28.14
Medio	17,999	11,370	6,629	18.75	17.42	21.56
Medio alto-alto	8,086	5,688	2,398	8.42	8.72	7.80

Tabla 13.2 Población en hogares particulares por sexo, según grupo socioeconómico, Censo 2002

Grupo socioeconómico	Población en hogares particulares			Porcentaje de población en hogares particulares		
	Total	Sexo		Total	Sexo	
		Hombres	Mujeres		Hombres	Mujeres
PROVINCIA LA VEGA						
Total	384,376	194,737	189,639	100.00	100.00	100.00
Muy bajo	29,613	17,020	12,593	7.70	8.74	6.64
Bajo	133,602	69,004	64,598	34.76	35.43	34.06
Medio bajo	114,059	57,131	56,928	29.67	29.34	30.02
Medio	74,463	36,125	38,338	19.37	18.55	20.22
Medio alto-alto	32,639	15,457	17,182	8.49	7.94	9.06

Tabla 13.3. Total y porcentaje de hogares de La Vega por grupo socioeconómico, Censo 2002, según municipio y distrito municipal, 2007.

PROVINCIA LA VEGA		TOTAL DE HOGARES					
CÓDIGO	NOMBRE	Muy bajo	Bajo	Medio bajo	Medio	Medio alto-alto	TOTAL HOGARES
13	LA VEGA	9,438	33,817	26,668	17,999	8,086	96,008
1301	LA VEGA	4,949	19,495	18,047	12,387	5,914	60,792
130101	LA VEGA	4,118	16,249	15,316	11,329	5,617	52,629
130102	RÍO VERDE ARRIBA (D. M.).	561	2,129	1,967	825	250	5,732
130103	EL RANCHITO (D. M.).	270	1,117	764	233	47	2,431
1302	CONSTANZA	4949	19,495	18,047	12,387	5914	60,792
130201	CONSTANZA	873	3,949	1,903	1,395	536	8,656
130202	TIREO (D. M.).	673	1,949	956	372	94	4,044
130203	LA SABINA (D. M.).	301	1,064	369	133	17	1,884
1303	JARABACOA	1,929	4,823	3,410	2,729	1,222	14,113
130301	JARABACOA	1,068	3,076	2,470	2,364	1,088	10,066
130302	BUENA VISTA (D. M.).	476	1,139	877	352	128	2,972
130303	MANABAO (D. M.).	385	608	63	13	6	1,075
1304	JIMA ABAJO	713	2,537	1,983	983	303	6,519
130401	JIMA ABAJO	363	1,363	1,020	568	166	3,480
130402	RINCÓN (D. M.).	350	1,174	963	415	137	3,039

PROVINCIA LA VEGA		PORCENTAJE DE HOGARES					
CÓDIGO	NOMBRE	Muy bajo	Bajo	Medio bajo	Medio	Medio alto-alto	TOTAL
13	LA VEGA	9.8	35.2	27.8	18.7	8.4	100.0
1301	LA VEGA	8.1	32.1	29.7	20.4	9.7	100.0
130101	LA VEGA	7.8	30.9	29.1	21.5	10.7	100.0
130102	RÍO VERDE ARRIBA (D. M.).	9.8	37.1	34.3	14.4	4.4	100.0
130103	EL RANCHITO (D. M.).	11.1	45.9	31.4	9.6	1.9	100.0
1302	CONSTANZA	8.1	32.1	29.7	20.4	9.7	100.0
130201	CONSTANZA	10.1	45.6	22.0	16.1	6.2	100.0
130202	TIREO (D. M.).	16.6	48.2	23.6	9.2	2.3	100.0
130203	LA SABINA (D. M.).	16.0	56.5	19.6	7.1	0.9	100.0
1303	JARABACOA	13.7	34.2	24.2	19.3	8.7	100.0
130301	JARABACOA	10.6	30.6	24.5	23.5	10.8	100.0
130302	BUENA VISTA (D. M.).	16.0	38.3	29.5	11.8	4.3	100.0
130303	MANABAO (D. M.).	35.8	56.6	5.9	1.2	0.6	100.0
1304	JIMA ABAJO	10.9	38.9	30.4	15.1	4.6	100.0
130401	JIMA ABAJO	10.4	39.2	29.3	16.3	4.8	100.0
130402	RINCÓN (D. M.).	11.5	38.6	31.7	13.7	4.5	100.0

Mapa 13.1: Distribución de hogares de La Vega por grupo socioeconómico, Censo 2002, según distrito municipal, 2007.

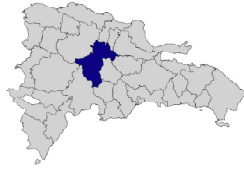

13 LA VEGA

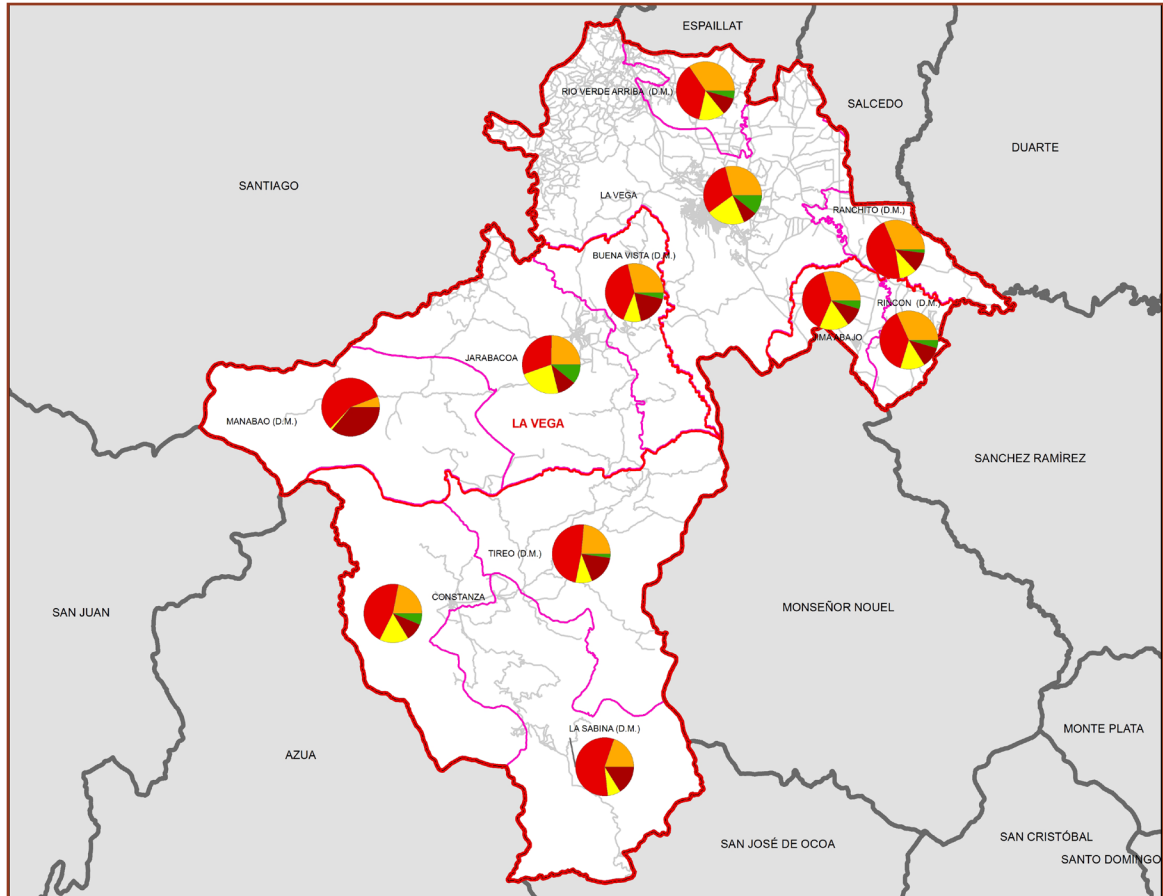

Distribución de La Vega, según grupo socioeconómico, Censo 2002

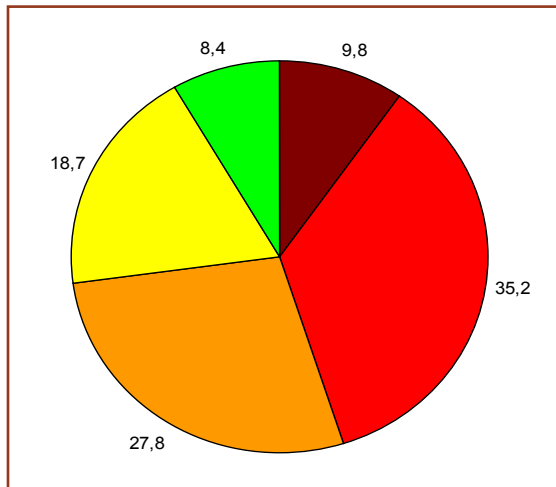

Leyenda

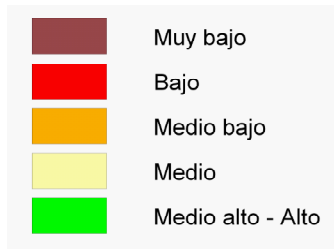

Mapa 13.2: Nivel de existencia de hogares de La Vega por grupo socioeconómico, Censo 2002, según distrito municipal, 2007.

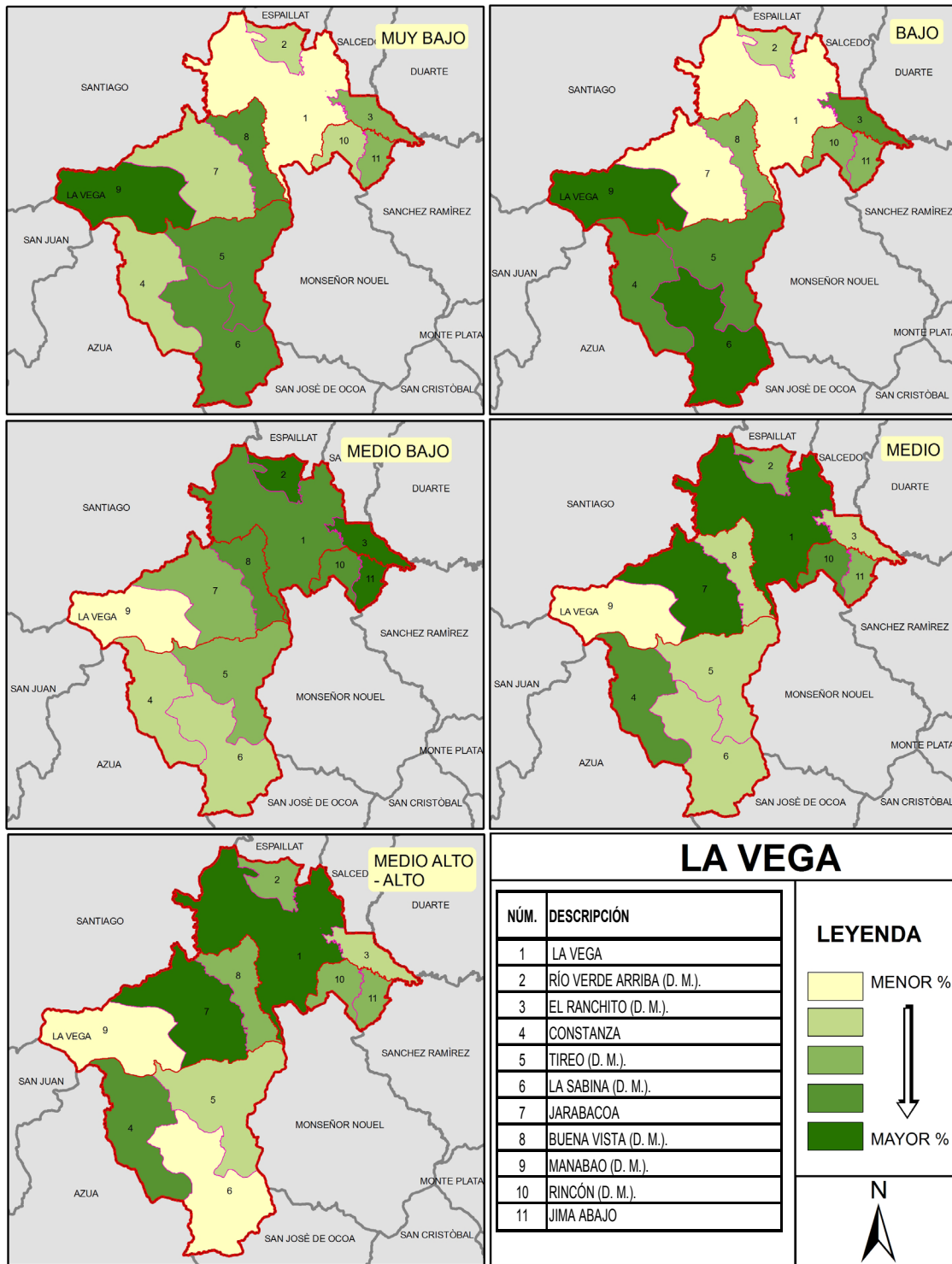

14 MARÍA TRINIDAD SÁNCHEZ

La provincia María Trinidad Sánchez se encuentra ubicada en el noreste de la República Dominicana, con una población de 135,495 habitantes, 36,364 hogares y 42,026 viviendas (Censo 2002). Su capital es la ciudad Nagua, y posee 4 municipios con 6 distritos municipales.

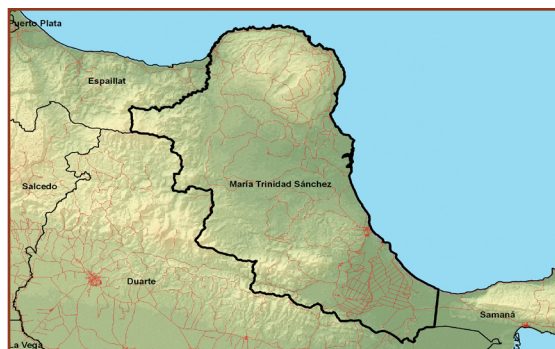

A continuación se muestran cuadros provinciales, mapas y tablas desagregadas geográficamente de la situación socioeconómica de los hogares y población provincial.

Tabla 14.1 Hogares particulares por sexo del jefe(a), según grupo socioeconómico, Censo 2002

Grupo socioeconómico	Hogares particulares			Porcentaje de hogares particulares		
	Total	Sexo del jefe(a)		Total	Sexo del jefe(a)	
		Hombres	Mujeres		Hombres	Mujeres
PROVINCIA MARÍA TRINIDAD SÁNCHEZ						
Total	36,364	25,456	10,908	100.00	100.00	100.00
Muy bajo	5,214	4,081	1,133	14.34	16.03	10.39
Bajo	13,288	9,150	4,138	36.54	35.94	37.94
Medio bajo	10,445	7,038	3,407	28.72	27.65	31.23
Medio	5,396	3,655	1,741	14.84	14.36	15.96
Medio alto-alto	2,021	1,532	489	5.56	6.02	4.48

Tabla 14.2 Población en hogares particulares por sexo, según grupo socioeconómico, Censo 2002.

Grupo socioeconómico	Población en hogares particulares			Porcentaje de población en hogares particulares		
	Total	Sexo		Total	Sexo	
		Hombres	Mujeres		Hombres	Mujeres
PROVINCIA MARÍA TRINIDAD SÁNCHEZ						
Total	135,495	70,003	65,492	100.00	100.00	100.00
Muy bajo	14,551	8,553	5,998	10.74	12.22	9.16
Bajo	49,034	25,427	23,607	36.19	36.32	36.05
Medio bajo	42,526	21,384	21,142	31.39	30.55	32.28
Medio	21,348	10,704	10,644	15.76	15.29	16.25
Medio alto-alto	8,036	3,935	4,101	5.93	5.62	6.26

Tabla 14.3. Total y porcentaje de hogares de María Trinidad Sánchez por grupo socioeconómico, Censo 2002, según municipio y distrito municipal, 2007.

PROVINCIA MARÍA TRINIDAD SÁNCHEZ		TOTAL DE HOGARES					
CÓDIGO	NOMBRE	Muy bajo	Bajo	Medio bajo	Medio	Medio alto-alto	TOTAL HOGARES
14	MARÍA TRINIDAD SÁNCHEZ	5214	13,288	10,445	5,396	2,021	36,364
1401	NAGUA	2418	6,426	5,218	2,853	1,290	18,205
140101	NAGUA	622	2,638	3,203	2,469	1,239	10,171
140102	SAN JOSÉ DE MATANZAS (D. M.).	496	1,538	941	167	28	3,170
140103	LAS GORDAS (D. M.).	666	1,517	966	205	22	3,376
140104	ARROYO AL MEDIO (D. M.).	634	733	108	12	1	1,488
1402	CABRERA	972	2,387	2051	1451	414	7,275
140201	CABRERA	409	1,049	832	989	302	3,581
140202	ARROYO SALADO (D. M.).	266	672	647	244	59	1,888
140203	LA ENTRADA (D. M.).	297	666	572	218	53	1,806
1403	EL FACTOR	1135	2,840	2,034	537	90	6,636
140301	EL FACTOR	694	1,552	1,088	278	50	3,662
140302	EL POZO (D. M.).	441	1,288	946	259	40	2,974
1404	RÍO SAN JUAN	689	1,635	1,142	555	227	4,248
140401	RÍO SAN JUAN	689	1,635	1,142	555	227	4,248

PROVINCIA MARÍA TRINIDAD SÁNCHEZ		PORCENTAJE DE HOGARES					
CÓDIGO	NOMBRE	Muy bajo	Bajo	Medio bajo	Medio	Medio alto-alto	TOTAL
14	MARÍA TRINIDAD SÁNCHEZ	14.3	36.5	28.7	14.8	5.6	100.0
1401	NAGUA	13.3	35.3	28.7	15.7	7.1	100.0
140101	NAGUA	6.1	25.9	31.5	24.3	12.2	100.0
140102	SAN JOSÉ DE MATANZAS (D. M.).	15.6	48.5	29.7	5.3	0.9	100.0
140103	LAS GORDAS (D. M.).	19.7	44.9	28.6	6.1	0.7	100.0
140104	ARROYO AL MEDIO (D. M.).	42.6	49.3	7.3	0.8	0.1	100.0
1402	CABRERA	13.4	32.8	28.2	19.9	5.7	100.0
140201	CABRERA	11.4	29.3	23.2	27.6	8.4	100.0
140202	ARROYO SALADO (D. M.).	14.1	35.6	34.3	12.9	3.1	100.0
140203	LA ENTRADA (D. M.).	16.4	36.9	31.7	12.1	2.9	100.0
1403	EL FACTOR	17.1	42.8	30.7	8.1	1.4	100.0
140301	EL FACTOR	19.0	42.4	29.7	7.6	1.4	100.0
140302	EL POZO (D. M.).	14.8	43.3	31.8	8.7	1.3	100.0
1404	RÍO SAN JUAN	16.2	38.5	26.9	13.1	5.3	100.0
140401	RÍO SAN JUAN	16.2	38.5	26.9	13.1	5.3	100.0

Mapa 141: Distribución de hogares de María Trinidad Sánchez por grupo socioeconómico, Censo 2002, según distrito municipal, 2007.



14 MARÍA TRINIDAD SÁNCHEZ

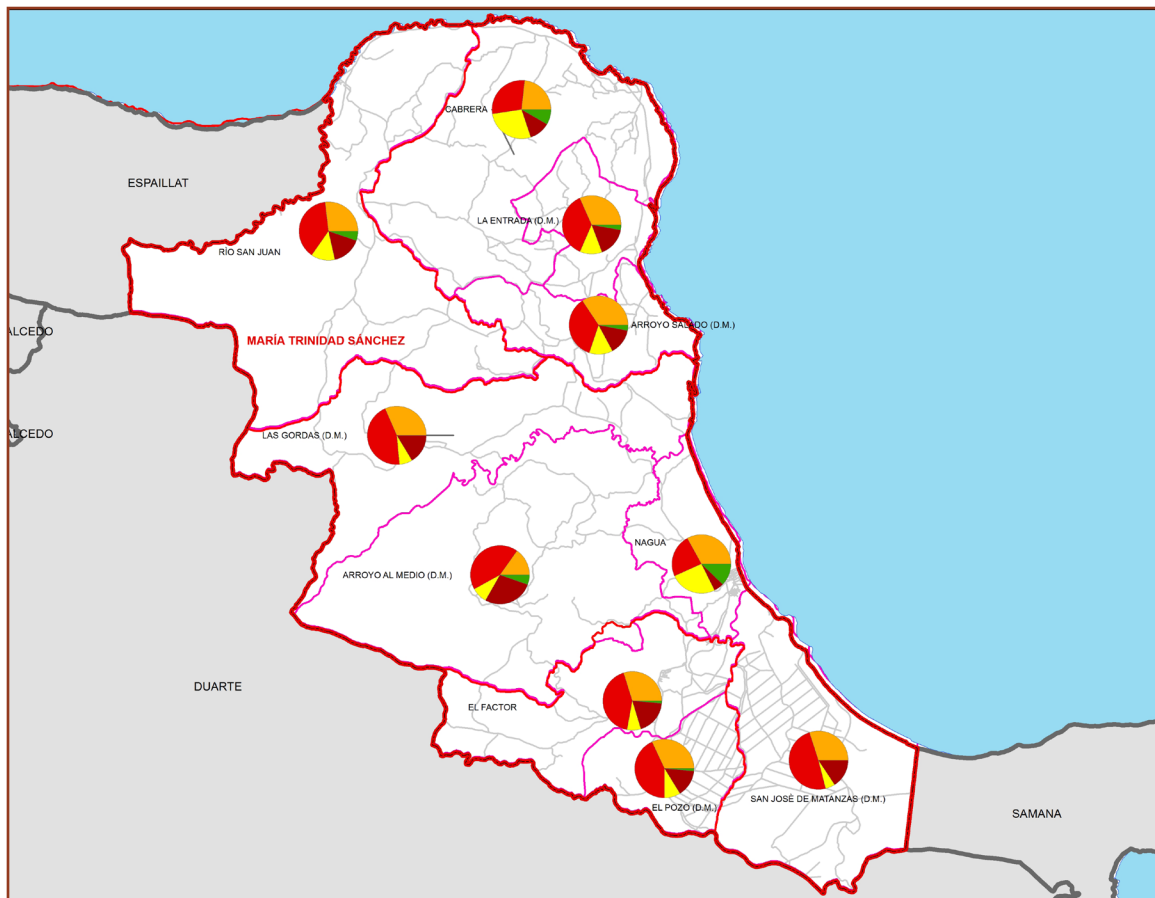

Distribución de María Trinidad Sánchez, según grupo socioeconómico, Censo 2002

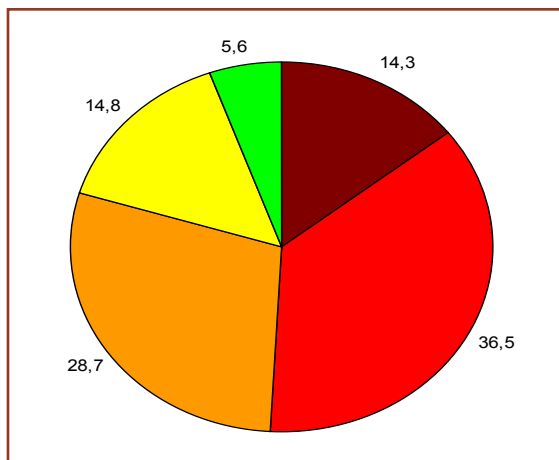

Leyenda



Mapa 14.2: Nivel de existencia de hogares de María Trinidad Sánchez por grupo socioeconómico, Censo 2002, según distrito municipal, 2007.

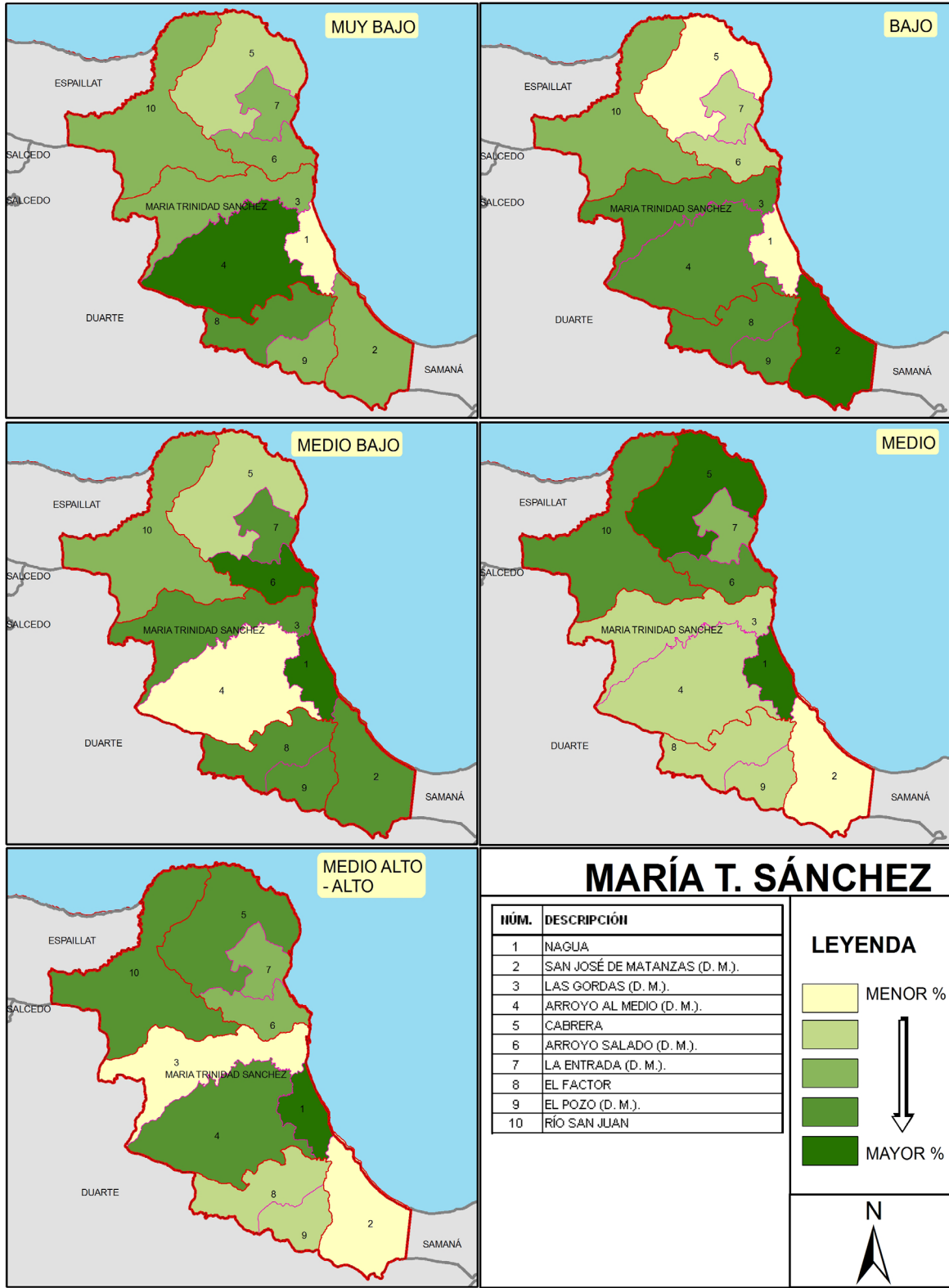

15 MONTE CRISTI

Distribución
Geográfica de Grupos
Socioeconómicos

La provincia Monte Cristi se encuentra ubicada en el noroeste de la República Dominicana, con una población de 110,850 habitantes, 31,493 hogares y 38,671 viviendas (Censo 2002). Su capital es la ciudad San Fernando de Monte Cristi, y posee 6 municipios con 4 distritos municipales.

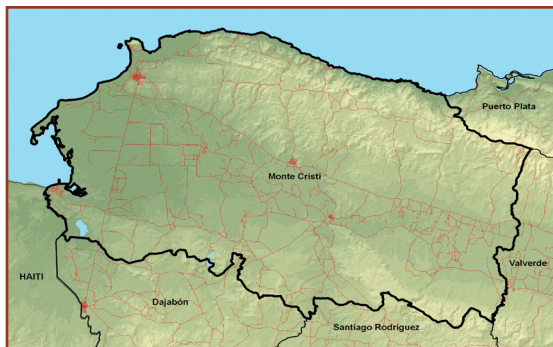

A continuación se muestran cuadros provinciales, mapas y tablas desagregadas geográficamente de la situación socioeconómica de los hogares y población provincial.

Tabla 15.1 Hogares particulares por sexo del jefe(a), según grupo socioeconómico, Censo 2002.

Grupo socioeconómico	Hogares particulares			Porcentaje de hogares particulares		
	Total	Sexo del jefe(a)		Total	Sexo del jefe(a)	
		Hombres	Mujeres		Hombres	Mujeres
PROVINCIA MONTE CRISTI						
Total	31,493	21,500	9,993	100.00	100.00	100.00
Muy bajo	5,990	4,702	1,288	19.02	21.87	12.89
Bajo	12,209	8,071	4,138	38.77	37.54	41.41
Medio bajo	8,286	5,356	2,930	26.31	24.91	29.32
Medio	3,842	2,553	1,289	12.20	11.87	12.90
Medio alto-alto	1,166	818	348	3.70	3.80	3.48

Tabla 15.2 Población en hogares particulares por sexo, según grupo socioeconómico, Censo 2002.

Grupo socioeconómico	Población en hogares particulares			Porcentaje de población en hogares particulares		
	Total	Sexo		Total	Sexo	
		Hombres	Mujeres		Hombres	Mujeres
PROVINCIA MONTE CRISTI						
Total	110,850	57,540	53,310	100.00	100.00	100.00
Muy bajo	15,592	9,645	5,947	14.07	16.76	11.16
Bajo	43,596	22,346	21,250	39.33	38.84	39.86
Medio bajo	32,925	16,296	16,629	29.70	28.32	31.19
Medio	14,319	7,083	7,236	12.92	12.31	13.57
Medio alto-alto	4,418	2,170	2,248	3.99	3.77	4.22

Tabla 15.3. Total y porcentaje de hogares de Monte Cristi por grupo socioeconómico, Censo 2002, según municipio y distrito municipal, 2007.

PROVINCIA MONTE CRISTI		TOTAL DE HOGARES					
CÓDIGO	NOMBRE	Muy bajo	Bajo	Medio bajo	Medio	Medio alto-alto	TOTAL HOGARES
15	MONTE CRISTI	5,990	12,209	8,286	3,842	1,166	31,493
1501	MONTE CRISTI	1,168	2,675	1,839	1,114	475	7,271
150101	MONTE CRISTI	1,168	2,675	1,839	1,114	475	7,271
1502	CASTAÑUELAS	787	1,659	1065	387	134	4,032
150201	CASTAÑUELAS	560	1,198	807	316	122	3,003
150202	PALO VERDE (D. M.)	227	461	258	71	12	1,029
1503	GUAYUBÍN	2351	4,078	2584	963	173	10,149
150301	GUAYUBÍN	699	1,335	985	478	109	3,606
150302	VILLA ELISA (D. M.)	418	735	543	184	20	1,900
150303	HATILLO PALMA (D. M.)	532	1,020	497	155	26	2,230
150304	CANA CHAPETÓN (D. M.)	702	988	559	146	18	2,413
1504	LAS MATAS DE SANTA CRUZ	458	1,255	1,036	442	99	3,290
150401	LAS MATAS DE SANTA CRUZ	458	1,255	1,036	442	99	3,290
1505	PEPILLO SALCEDO (MANZANILLO)	539	1,133	629	344	78	2,723
150501	PEPILLO SALCEDO MANZANILLO	539	1,133	629	344	78	2,723
1506	VILLA VÁSQUEZ	687	1,409	1,133	592	207	4,028
150601	VILLA VÁSQUEZ	687	1,409	1,133	592	207	4,028

PROVINCIA MONTE CRISTI		PORCENTAJE DE HOGARES					
CÓDIGO	NOMBRE	Muy bajo	Bajo	Medio bajo	Medio	Medio alto-alto	TOTAL
15	MONTE CRISTI	19.0	38.8	26.3	12.2	3.7	100.0
1501	MONTE CRISTI	16.1	36.8	25.3	15.3	6.5	100.0
150101	MONTE CRISTI	16.1	36.8	25.3	15.3	6.5	100.0
1502	CASTAÑUELAS	19.5	41.1	26.4	9.6	3.3	100.0
150201	CASTAÑUELAS	18.6	39.9	26.9	10.5	4.1	100.0
150202	PALO VERDE (D. M.)	22.1	44.8	25.1	6.9	1.2	100.0
1503	GUAYUBÍN	23.2	40.2	25.5	9.5	1.7	100.0
150301	GUAYUBÍN	19.4	37.0	27.3	13.3	3.0	100.0
150302	VILLA ELISA (D. M.)	22.0	38.7	28.6	9.7	1.1	100.0
150303	HATILLO PALMA (D. M.)	23.9	45.7	22.3	7.0	1.2	100.0
150304	CANA CHAPETÓN (D. M.)	29.1	40.9	23.2	6.1	0.7	100.0
1504	LAS MATAS DE SANTA CRUZ	13.9	38.1	31.5	13.4	3.0	100.0
150401	LAS MATAS DE SANTA CRUZ	13.9	38.1	31.5	13.4	3.0	100.0
1505	PEPILLO SALCEDO (MANZANILLO)	19.8	41.6	23.1	12.6	2.9	100.0
150501	PEPILLO SALCEDO (MANZANILLO)	19.8	41.6	23.1	12.6	2.9	100.0
1506	VILLA VÁSQUEZ	17.1	35.0	28.1	14.7	5.1	100.0
150601	VILLA VÁSQUEZ	17.1	35.0	28.1	14.7	5.1	100.0

Mapa 15.1: Distribución de hogares de Monte Cristi por grupo socioeconómico, Censo 2002, según distrito municipal, 2007.



15 MONTE CRISTI

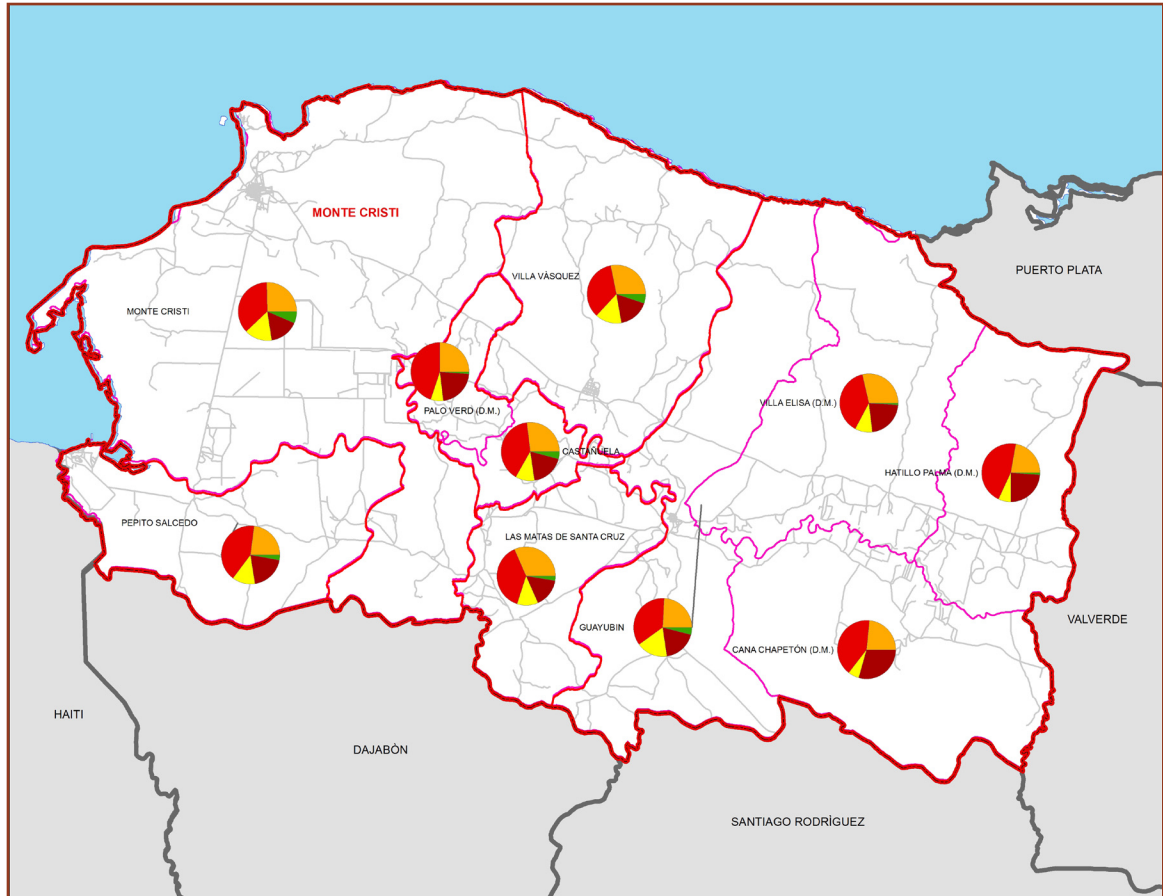

Distribución de Monte Cristi, según grupo socioeconómico, Censo 2002

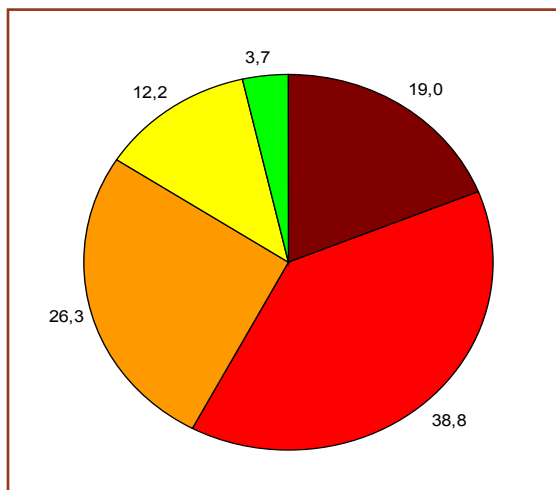

Leyenda



Mapa 15.2: Nivel de existencia de hogares de Monte Cristi por grupo socioeconómico, Censo 2002, según distrito municipal, 2007.

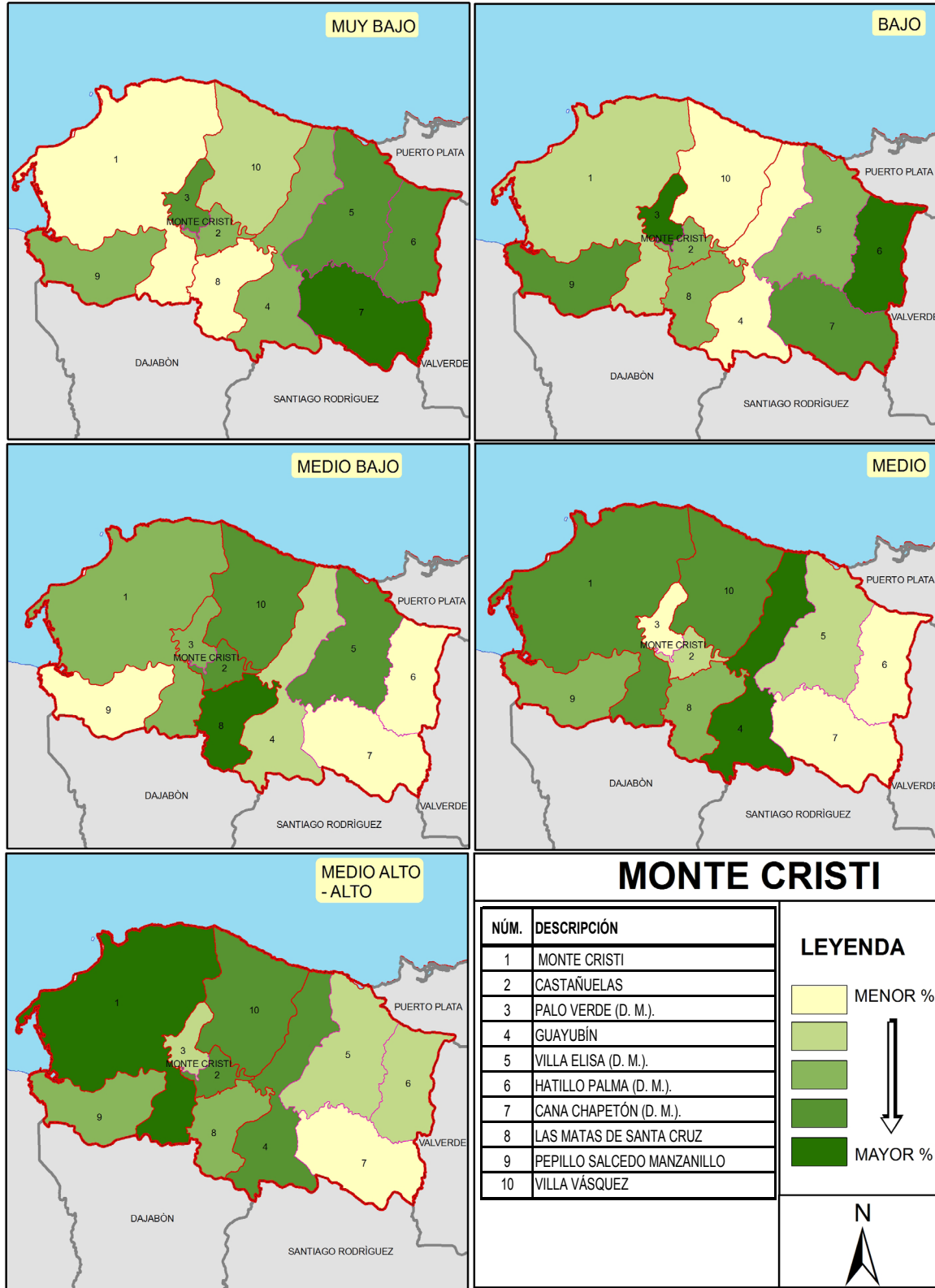

16 PEDERNALES

La provincia Pedernales se encuentra ubicada en el suroeste de la República Dominicana, con una población de 21,147 habitantes, 4,943 hogares y 5,899 viviendas (Censo 2002). Su capital es la ciudad Pedernales, y posee 2 municipios con 2 distritos municipales.



A continuación se muestran cuadros provinciales, mapas y tablas desagregadas geográficamente de la situación socioeconómica de los hogares y población provincial.

Tabla 16.1 Hogares particulares por sexo del jefe(a), según grupo socioeconómico, Censo 2002.

Grupo socioeconómico	Hogares particulares			Porcentaje de hogares particulares		
	Total	Sexo del jefe(a)		Total	Sexo del jefe(a)	
		Hombres	Mujeres		Hombres	Mujeres
PROVINCIA PEDERNALES						
Total	4,943	3,869	1,074	100.00	100.00	100.00
Muy bajo	1,405	1,163	242	28.42	30.06	22.53
Bajo	1,839	1,469	370	37.20	37.97	34.45
Medio bajo	1,051	717	334	21.26	18.53	31.10
Medio	479	369	110	9.69	9.54	10.24
Medio alto-alto	169	151	18	3.42	3.90	1.68

Tabla 16.2 Población en hogares particulares por sexo, según grupo socioeconómico, Censo 2002.

Grupo socioeconómico	Población en hogares particulares			Porcentaje de población en hogares particulares		
	Total	Sexo		Total	Sexo	
		Hombres	Mujeres		Hombres	Mujeres
PROVINCIA PEDERNALES						
Total	21,147	11,010	10,137	100.00	100.00	100.00
Muy bajo	5,050	2,889	2,161	23.88	26.24	21.32
Bajo	8,087	4,234	3,853	38.24	38.46	38.01
Medio bajo	5,051	2,433	2,618	23.89	22.10	25.83
Medio	2,206	1,080	1,126	10.43	9.81	11.11
Medio alto-alto	753	374	379	3.56	3.40	3.74

Tabla 16.3. Total y porcentaje de hogares de Pedernales por grupo socioeconómico, Censo 2002, según municipio y distrito municipal, 2007.

PROVINCIA PEDERNALES		TOTAL DE HOGARES					
CÓDIGO	NOMBRE	Muy bajo	Bajo	Medio bajo	Medio	Medio alto-alto	TOTAL HOGARES
16	PEDERNALES	1405	1839	1051	479	169	4,943
1601	PEDERNALES	913	1031	657	398	159	3,158
160101	PEDERNALES	542	852	639	392	159	2,584
160102	JOSÉ FCO. PEÑA GÓMEZ (D. M.).	371	179	18	6	0	574
1602	OVIEDO	492	808	394	81	10	1,785
160201	OVIEDO	218	487	214	42	2	963
160202	JUANCHO (D. M.).	274	321	180	39	8	822

PROVINCIA PEDERNALES		PORCENTAJE DE HOGARES					
CÓDIGO	NOMBRE	Muy bajo	Bajo	Medio bajo	Medio	Medio alto-alto	TOTAL
16	PEDERNALES	28.4	37.2	21.3	9.7	3.4	100.0
1601	PEDERNALES	28.9	32.6	20.8	12.6	5.0	100.0
160101	PEDERNALES	21.0	33.0	24.7	15.2	6.2	100.0
160102	JOSÉ FCO. PEÑA GÓMEZ (D. M.).	64.6	31.2	3.1	1.0	0.0	100.0
1602	OVIEDO	27.6	45.3	22.1	4.5	0.6	100.0
160201	OVIEDO	22.6	50.6	22.2	4.4	0.2	100.0
160202	JUANCHO (D. M.).	33.3	39.1	21.9	4.7	1.0	100.0

Mapa 16.1: Distribución de hogares de Pedernales por grupo socioeconómico, Censo 2002, según distrito municipal, 2007.



16 PEDERNALES

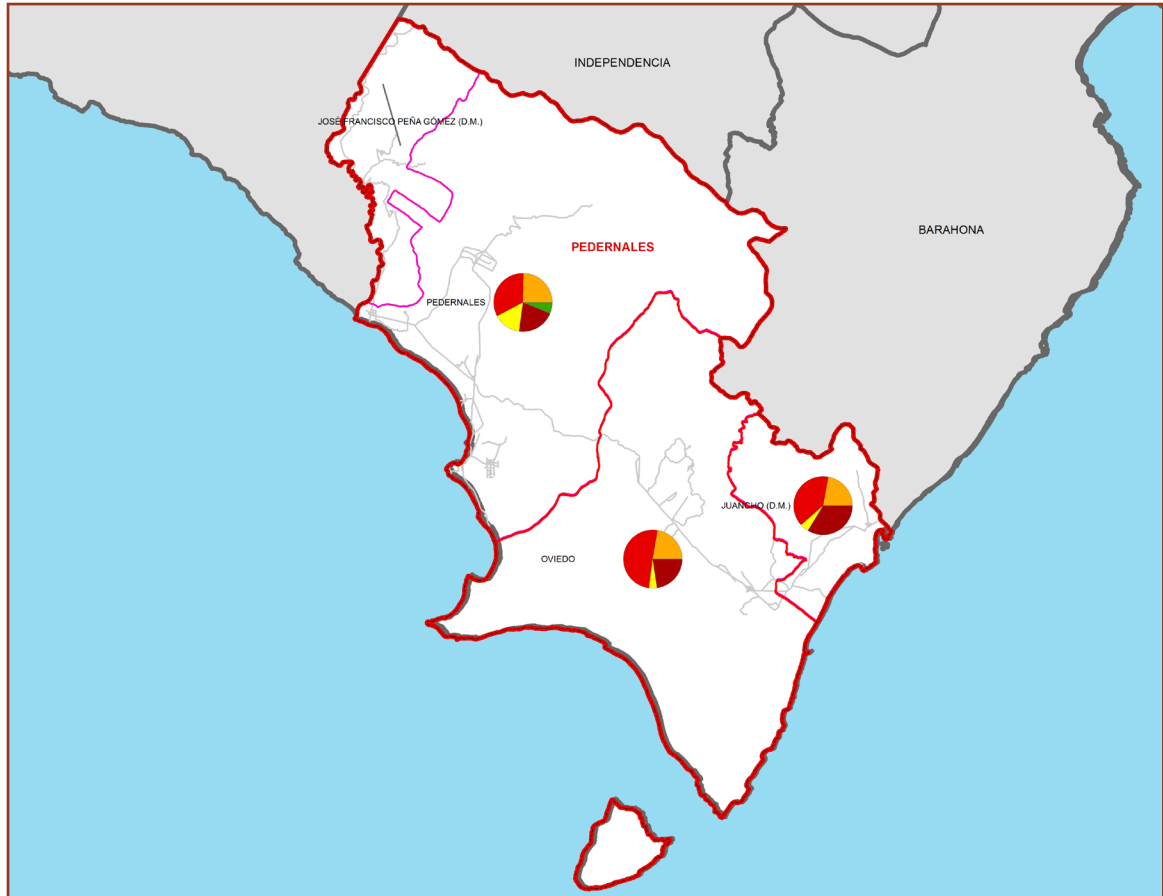

Distribución de Pedernales, según grupo socioeconómico, Censo 2002

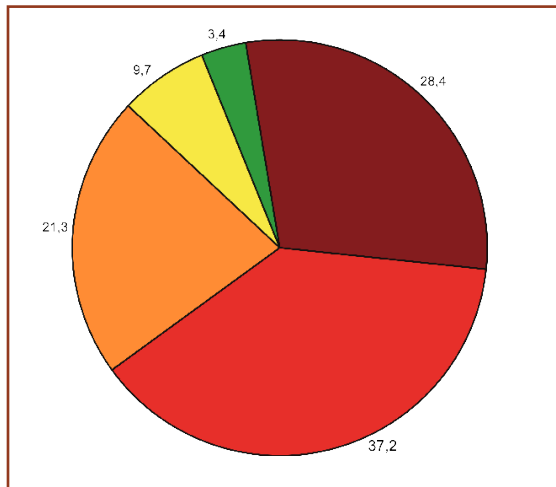

Leyenda



Mapa 16.2: Nivel de existencia de hogares de Pedernales por grupo socioeconómico, Censo 2002, según distrito municipal, 2007.

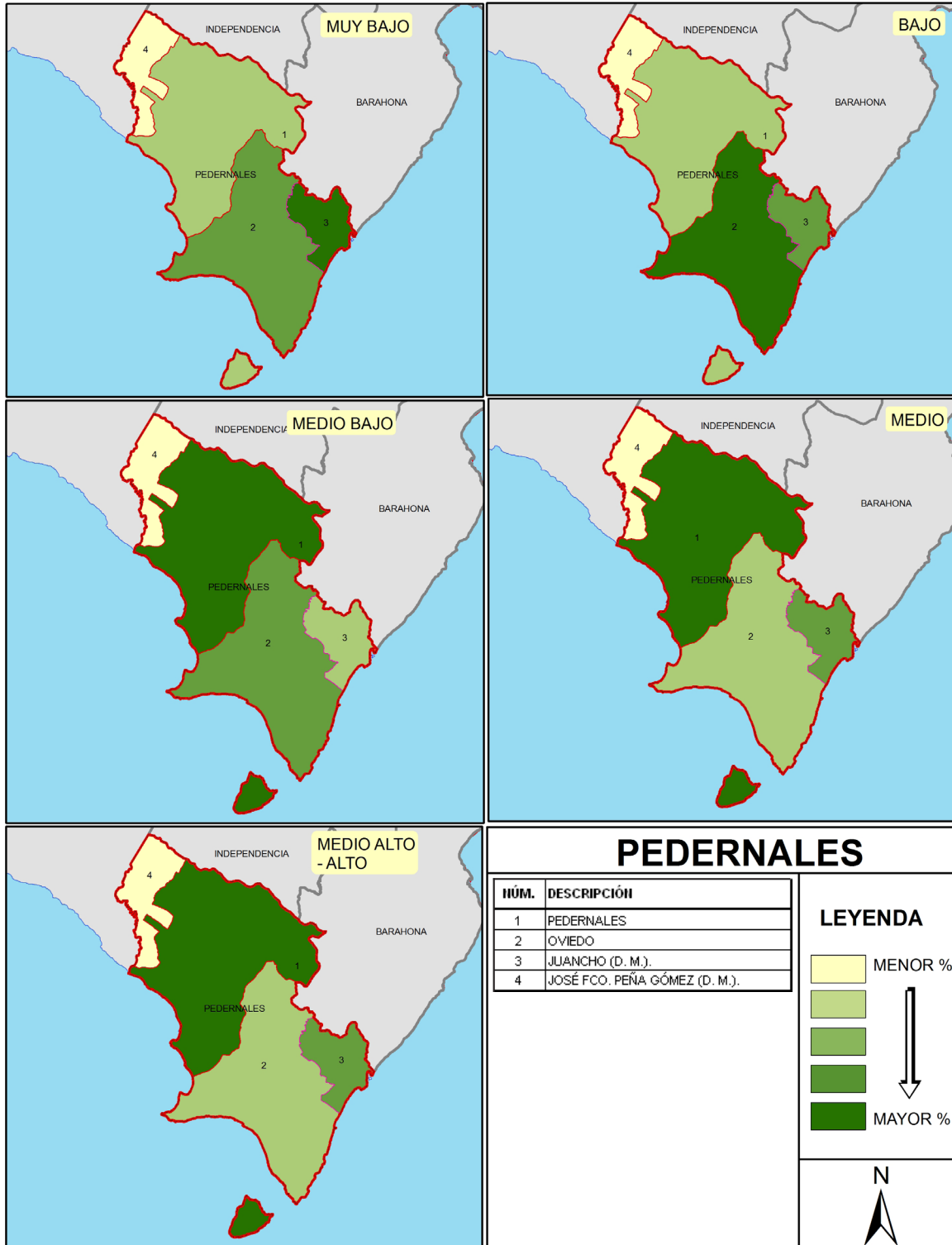

La provincia Peravia se encuentra ubicada en el sur de la República Dominicana, con una población de 169,343 habitantes, 41,658 hogares y 46,581 viviendas (Censo 2002). Su capital es la ciudad Baní, y posee 2 municipios con 11 distritos municipales.

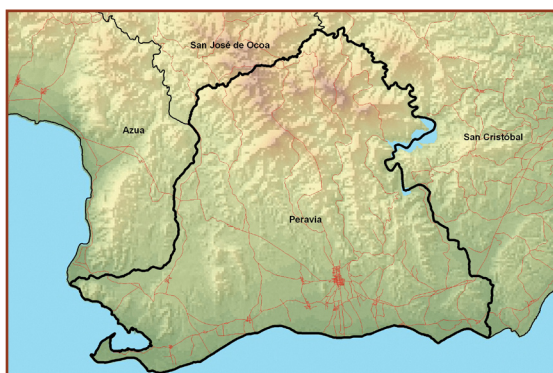

A continuación se muestran cuadros provinciales, mapas y tablas desagregadas geográficamente de la situación socioeconómica de los hogares y población provincial.

Tabla 17.1 Hogares particulares por sexo del jefe(a), según grupo socioeconómico, Censo 2002.

Grupo socioeconómico	Hogares particulares			Porcentaje de hogares particulares		
	Total	Sexo del jefe(a)		Total	Sexo del jefe(a)	
		Hombres	Mujeres		Hombres	Mujeres
PROVINCIA PERAVIA						
Total	41,658	25,277	16,381	100.00	100.00	100.00
Muy bajo	4,416	2,946	1,470	10.60	11.65	8.97
Bajo	15,001	9,194	5,807	36.01	36.37	35.45
Medio bajo	11,555	6,813	4,742	27.74	26.95	28.95
Medio	7,721	4,323	3,398	18.53	17.10	20.74
Medio alto-alto	2,965	2,001	964	7.12	7.92	5.88

Tabla 17.2 Población en hogares particulares por sexo, según grupo socioeconómico, Censo 2002.

Grupo socioeconómico	Población en hogares particulares			Porcentaje de población en hogares particulares		
	Total	Sexo		Total	Sexo	
		Hombres	Mujeres		Hombres	Mujeres
PROVINCIA PERAVIA						
Total	169,343	83,881	85,462	100.00	100.00	100.00
Muy bajo	14,087	7,681	6,406	8.32	9.16	7.50
Bajo	60,470	30,544	29,926	35.71	36.41	35.02
Medio bajo	50,007	24,436	25,571	29.53	29.13	29.92
Medio	32,335	15,389	16,946	19.09	18.35	19.83
Medio alto-alto	12,444	5,831	6,613	7.35	6.95	7.74

Tabla 17.3. Total y porcentaje de hogares de Peravia por grupo socioeconómico, Censo 2002, según municipio y distrito municipal, 2007.

PROVINCIA PERAVIA		TOTAL DE HOGARES					
CÓDIGO	NOMBRE	Muy bajo	Bajo	Medio bajo	Medio	Medio alto-alto	TOTAL HOGARES
17	PERAVIA	4,416	15,001	11,555	7,721	2,965	41,658
1701	BANÍ	3,839	12,663	10,075	6,811	2,684	36,072
170101	BANÍ	1,940	6,545	5,969	5,006	2,224	21,684
170102	MATANZAS (D. M.).	375	1,744	1,078	419	95	3,711
170103	VILLA FUNDACIÓN (D. M.).	251	810	723	256	79	2,119
170104	SABANA BUEY (D. M.).	70	178	249	74	20	591
170105	PAYA (D. M.).	412	1,113	866	489	170	3,050
170106	VILLA SOMBRERO (D. M.).	95	520	503	421	80	1,619
170107	EL CARRETÓN (D. M.).	214	745	204	37	3	1,203
170108	CATALINA (D. M.).	46	212	134	36	9	437
170109	EL LIMONAL (D. M.).	324	505	211	30	1	1,071
170110	LAS BARÍAS (D. M.).	112	291	138	43	3	587
1702	NIZAO	577	2,338	1,480	910	281	5,586
170201	NIZAO	251	1,130	679	528	202	2,790
170202	PIZARRETE (D. M.).	146	533	286	160	34	1,159
170203	SANTANA (D. M.).	180	675	515	222	45	1,637

PROVINCIA PERAVIA		PORCENTAJE DE HOGARES					
CÓDIGO	NOMBRE	Muy bajo	Bajo	Medio bajo	Medio	Medio alto-alto	TOTAL
17	PERAVIA	10.6	36.0	27.7	18.5	7.1	100.0
1701	BANÍ	10.6	35.1	27.9	18.9	7.4	100.0
170101	BANÍ	8.9	30.2	27.5	23.1	10.3	100.0
170102	MATANZAS (D. M.).	10.1	47.0	29.0	11.3	2.6	100.0
170103	VILLA FUNDACIÓN (D. M.).	11.8	38.2	34.1	12.1	3.7	100.0
170104	SABANA BUEY (D. M.).	11.8	30.1	42.1	12.5	3.4	100.0
170105	PAYA (D. M.).	13.5	36.5	28.4	16.0	5.6	100.0
170106	VILLA SOMBRERO (D. M.).	5.9	32.1	31.1	26.0	4.9	100.0
170107	EL CARRETÓN (D. M.).	17.8	61.9	17.0	3.1	0.2	100.0
170108	CATALINA (D. M.).	10.5	48.5	30.7	8.2	2.1	100.0
170109	EL LIMONAL (D. M.).	30.3	47.2	19.7	2.8	0.1	100.0
170110	LAS BARÍAS (D. M.).	19.1	49.6	23.5	7.3	0.5	100.0
1702	NIZAO	10.3	41.9	26.5	16.3	5.0	100.0
170201	NIZAO	9.0	40.5	24.3	18.9	7.2	100.0
170202	PIZARRETE (D. M.).	12.6	46.0	24.7	13.8	2.9	100.0
170203	SANTANA (D. M.).	11.0	41.2	31.5	13.6	2.7	100.0

Mapa17.1: Distribución de hogares de Peravia por grupo socioeconómico, Censo 2002, según distrito municipal, 2007.



17 PERAVIA

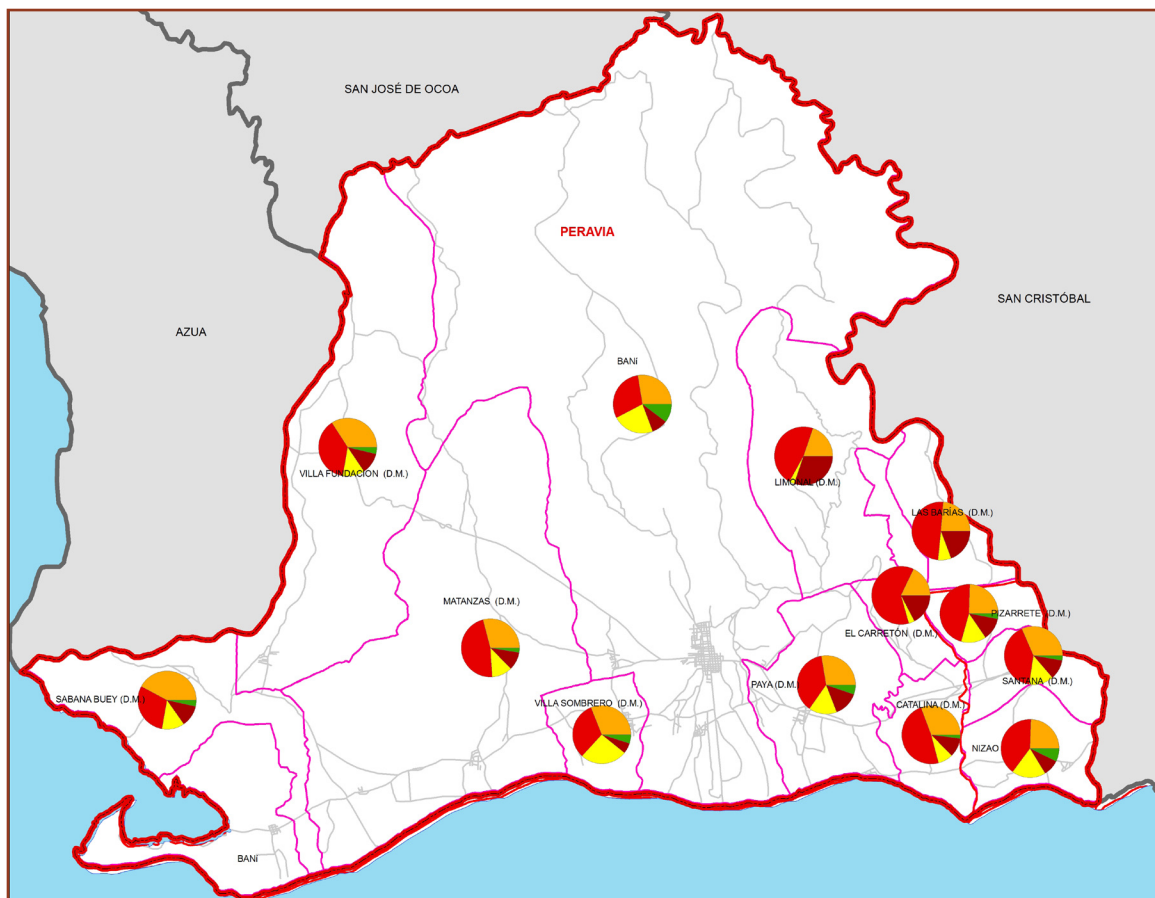

Distribución de Peravia, según grupo socioeconómico, Censo 2002

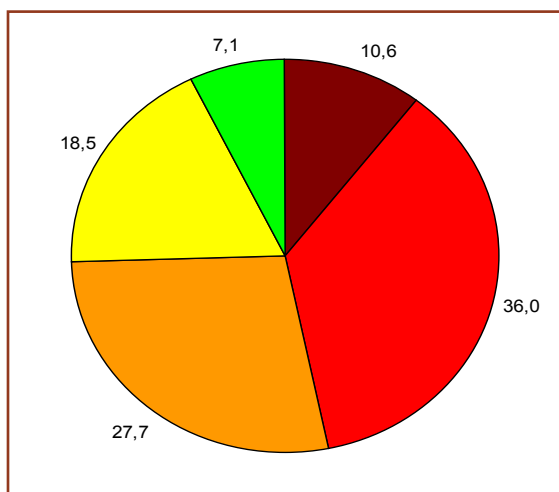

Leyenda



Mapa 17.2: Nivel de existencia de hogares de Peravia por grupo socioeconómico, Censo 2002, según distrito municipal, 2007.

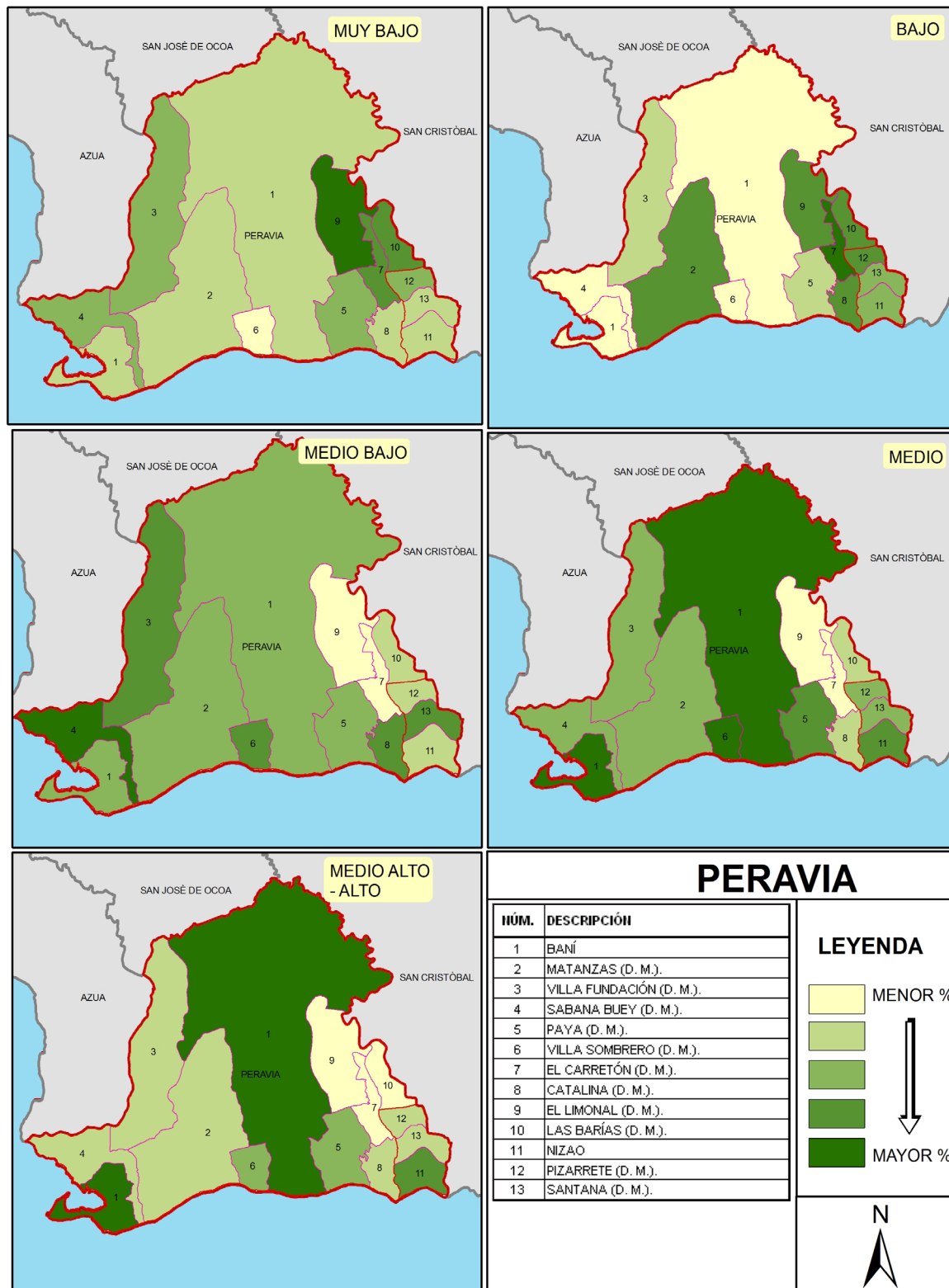

18 PUERTO PLATA

La provincia Puerto Plata se encuentra ubicada en el norte de la República Dominicana, con una población de 312,136 habitantes, 87,846 hogares y 101,281 viviendas (Censo 2002). Su capital es la ciudad San Felipe de Puerto Plata, y posee 8 municipios con 12 distritos municipales.

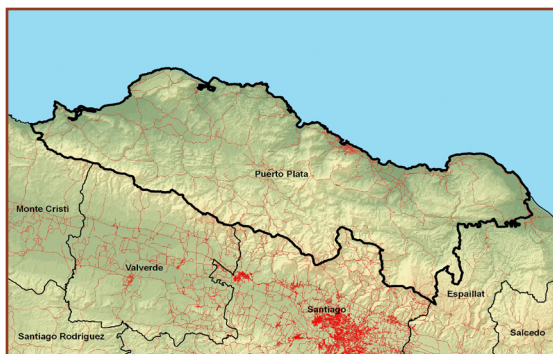

A continuación se muestran cuadros provinciales, mapas y tablas desagregadas geográficamente de la situación socioeconómica de los hogares y población provincial.

Tabla 18.1 Hogares particulares por sexo del jefe(a), según grupo socioeconómico, Censo 2002.

Grupo socioeconómico	Hogares particulares			Porcentaje de hogares particulares		
	Total	Sexo del jefe(a)		Total	Sexo del jefe(a)	
		Hombres	Mujeres		Hombres	Mujeres
PROVINCIA PUERTO PLATA						
Total	87,846	57,818	30,028	100.00	100.00	100.00
Muy bajo	11,951	9,092	2,859	13.60	15.73	9.52
Bajo	24,320	16,150	8,170	27.68	27.93	27.21
Medio bajo	23,624	14,811	8,813	26.89	25.62	29.35
Medio	19,236	11,661	7,575	21.90	20.17	25.23
Medio alto-alto	8,715	6,104	2,611	9.92	10.56	8.70

Tabla 18.2 Población en hogares particulares por sexo, según grupo socioeconómico, Censo 2002.

Grupo socioeconómico	Población en hogares particulares			Porcentaje de población en hogares particulares		
	Total	Sexo		Total	Sexo	
		Hombres	Mujeres		Hombres	Mujeres
PROVINCIA PUERTO PLATA						
Total	312,136	156,631	155,505	100.00	100.00	100.00
Muy bajo	31,540	18,585	12,955	10.10	11.87	8.33
Bajo	83,969	43,040	40,929	26.90	27.48	26.32
Medio bajo	90,159	44,161	45,998	28.88	28.19	29.58
Medio	73,224	34,646	38,578	23.46	22.12	24.81
Medio alto-alto	33,244	16,199	17,045	10.65	10.34	10.96

Tabla 18.3. Total y porcentaje de hogares de Puerto Plata por grupo socioeconómico, Censo 2002, según municipio y distrito municipal, 2007.

PROVINCIA PUERTO PLATA		TOTAL DE HOGARES					
CÓDIGO	NOMBRE	Muy bajo	Bajo	Medio bajo	Medio	Medio alto-alto	TOTAL HOGARES
18	PUERTO PLATA	11,951	24,320	23,624	19,236	8,715	87,846
1801	PUERTO PLATA	3,506	8,934	11,287	11,464	5,834	41,025
180101	PUERTO PLATA	2,328	6,139	9,173	10,696	5,651	33,987
180102	YÁSICA ARRIBA (D. M.).	462	875	495	224	26	2,082
180103	MAIMÓN (D. M.).	716	1,920	1,619	544	157	4,956
1802	ALTAMIRA	2,012	2,349	1,311	608	199	6,479
180201	ALTAMIRA	1,231	1,857	1,175	577	196	5,036
180202	RÍO GRANDE (D. M.).	781	492	136	31	3	1,443
1803	GUANANICO	314	716	432	243	85	1,790
180301	GUANANICO	314	716	432	243	85	1,790
1804	IMBERT	1,346	2,318	2,100	900	295	6,959
180401	IMBERT	1,346	2,318	2,100	900	295	6,959
1805	LOS HIDALGOS	670	1,346	933	402	183	3,534
180501	LOS HIDALGOS	470	951	708	297	142	2,568
180502	NAVAS (D. M.).	200	395	225	105	41	966
1806	LUPERÓN	975	1,945	1,418	631	224	5,193
180601	LUPERÓN	616	1,224	972	406	179	3,397
180602	LA ISABELA (D. M.).	112	175	45	36	4	372
180603	BELLOSO (D. M.).	127	252	186	111	11	687
180604	EL ESTRECHO DE LUPERÓN OMAR BROSS (D. M.).	120	294	215	78	30	737
1807	SOSÚA	247	546	401	189	41	1,424
180701	SOSÚA	808	1,995	2,343	2,459	1,085	8,690
180702	CABARETE (D. M.).	326	869	762	503	198	2,658
1808	VILLA ISABELA	1,555	3,838	3,963	3,460	1,437	14,253
180801	VILLA ISABELA	308	1,003	863	354	106	2,634
180802	ESTERO HONDO (D. M.).	204	412	313	71	13	1,013
180803	LA JAIBA (D. M.).	278	373	140	53	16	860
180804	GUALETE (D. M.).	51	83	34	11	2	181
1809	VILLA MONTELLANO	979	1,549	1,231	1,228	362	5,349
180901	VILLA MONTELLANO	979	1,549	1,231	1,228	362	5,349

PROVINCIA PUERTO PLATA		PORCENTAJE DE HOGARES					TOTAL
CÓDIGO	NOMBRE	Muy bajo	Bajo	Medio bajo	Medio	Medio alto-alto	
18	PUERTO PLATA	13.6	27.7	26.9	21.9	9.9	100.0
1801	PUERTO PLATA	8.5	21.8	27.5	27.9	14.2	100.0
180101	PUERTO PLATA	6.8	18.1	27.0	31.5	16.6	100.0
180102	YÁSICAARRIBA (D. M.).	22.2	42.0	23.8	10.8	1.2	100.0
180103	MAIMÓN (D. M.).	14.4	38.7	32.7	11.0	3.2	100.0
1802	ALTAMIRA	31.1	36.3	20.2	9.4	3.1	100.0
180201	ALTAMIRA	24.4	36.9	23.3	11.5	3.9	100.0
180202	RÍO GRANDE (D. M.).	54.1	34.1	9.4	2.1	0.2	100.0
1803	GUANANICO	17.5	40.0	24.1	13.6	4.7	100.0
180301	GUANANICO	17.5	40.0	24.1	13.6	4.7	100.0
1804	IMBERT	19.3	33.3	30.2	12.9	4.2	100.0
180401	IMBERT	19.3	33.3	30.2	12.9	4.2	100.0
1805	LOS HIDALGOS	19.0	38.1	26.4	11.4	5.2	100.0
180501	LOS HIDALGOS	18.3	37.0	27.6	11.6	5.5	100.0
180502	NAVAS (D. M.).	20.7	40.9	23.3	10.9	4.2	100.0
1806	LUPERÓN	18.8	37.5	27.3	12.2	4.3	100.0
180601	LUPERÓN	18.1	36.0	28.6	12.0	5.3	100.0
180602	LA ISABELA (D. M.).	30.1	47.0	12.1	9.7	1.1	100.0
180603	BELLOSO (D. M.).	18.5	36.7	27.1	16.2	1.6	100.0
180604	EL ESTRECHO DE LUPERÓN OMAR BROSS (D. M.).	16.3	39.9	29.2	10.6	4.1	100.0
1807	SOSÚA	17.3	38.3	28.2	13.3	2.9	100.0
180701	SOSÚA	9.3	23.0	27.0	28.3	12.5	100.0
180702	CABARETE (D. M.).	12.3	32.7	28.7	18.9	7.4	100.0
1808	VILLA ISABELA	10.9	26.9	27.8	24.3	10.1	100.0
180801	VILLA ISABELA	11.7	38.1	32.8	13.4	4.0	100.0
180802	ESTERO HONDO (D. M.).	20.1	40.7	30.9	7.0	1.3	100.0
180803	LA JAIBA (D. M.).	32.3	43.4	16.3	6.2	1.9	100.0
180804	GUALETE (D. M.).	28.2	45.9	18.8	6.1	1.1	100.0
1809	VILLA MONTELLANO	18.3	29.0	23.0	23.0	6.8	100.0
180901	VILLA MONTELLANO	18.3	29.0	23.0	23.0	6.8	100.0

Mapa 18.1: Distribución de hogares de Puerto Plata por grupo socioeconómico, Censo 2002, según distrito municipal, 2007.

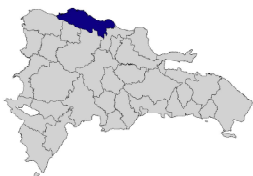

18 PUERTO PLATA

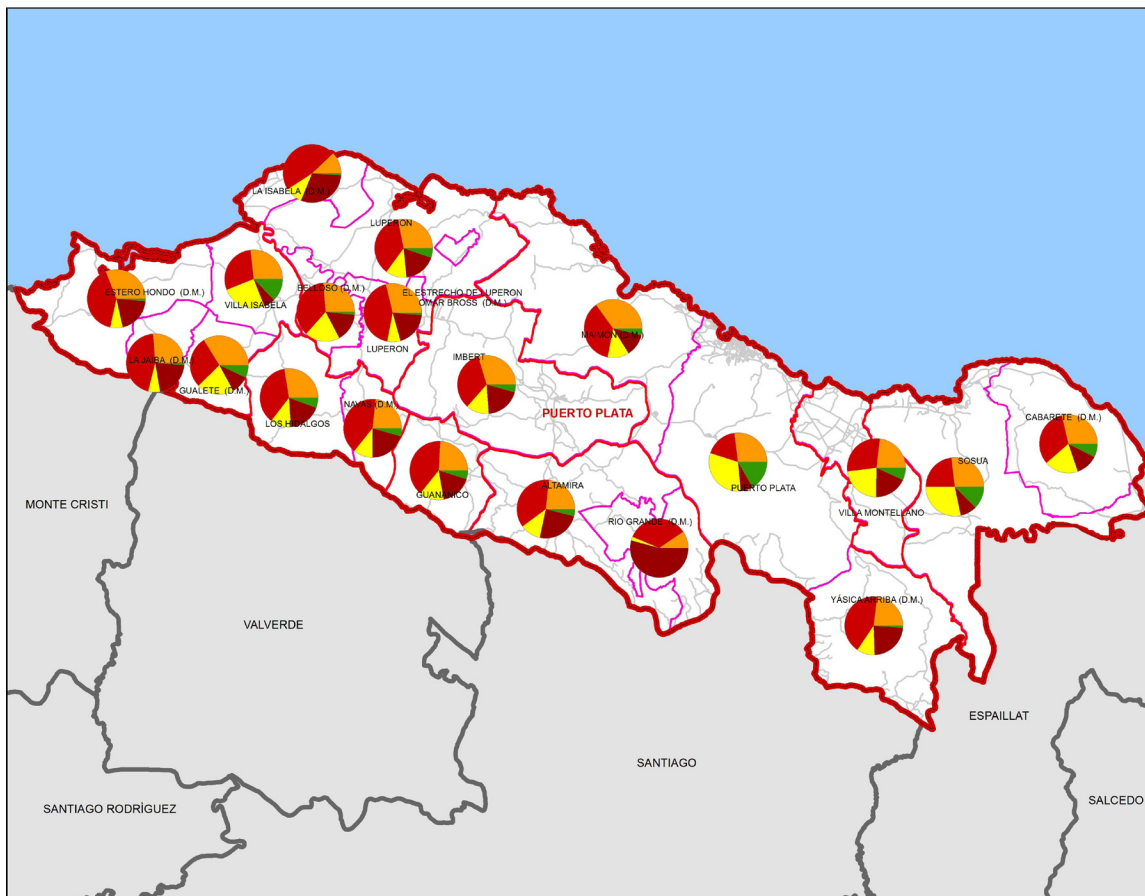

Distribución de Puerto Plata, según grupo socioeconómico, Censo 2002

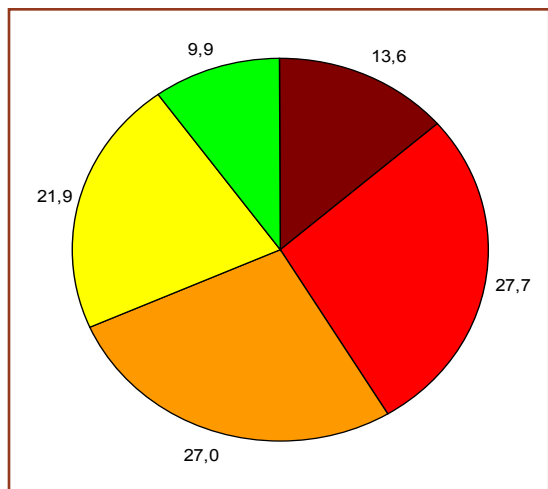

Leyenda



Mapa 18.2: Nivel de existencia de hogares de Puerto Plata por grupo socioeconómico, Censo 2002, según distrito municipal, 2007.

Distribución Geográfica de Grupos Socioeconómicos

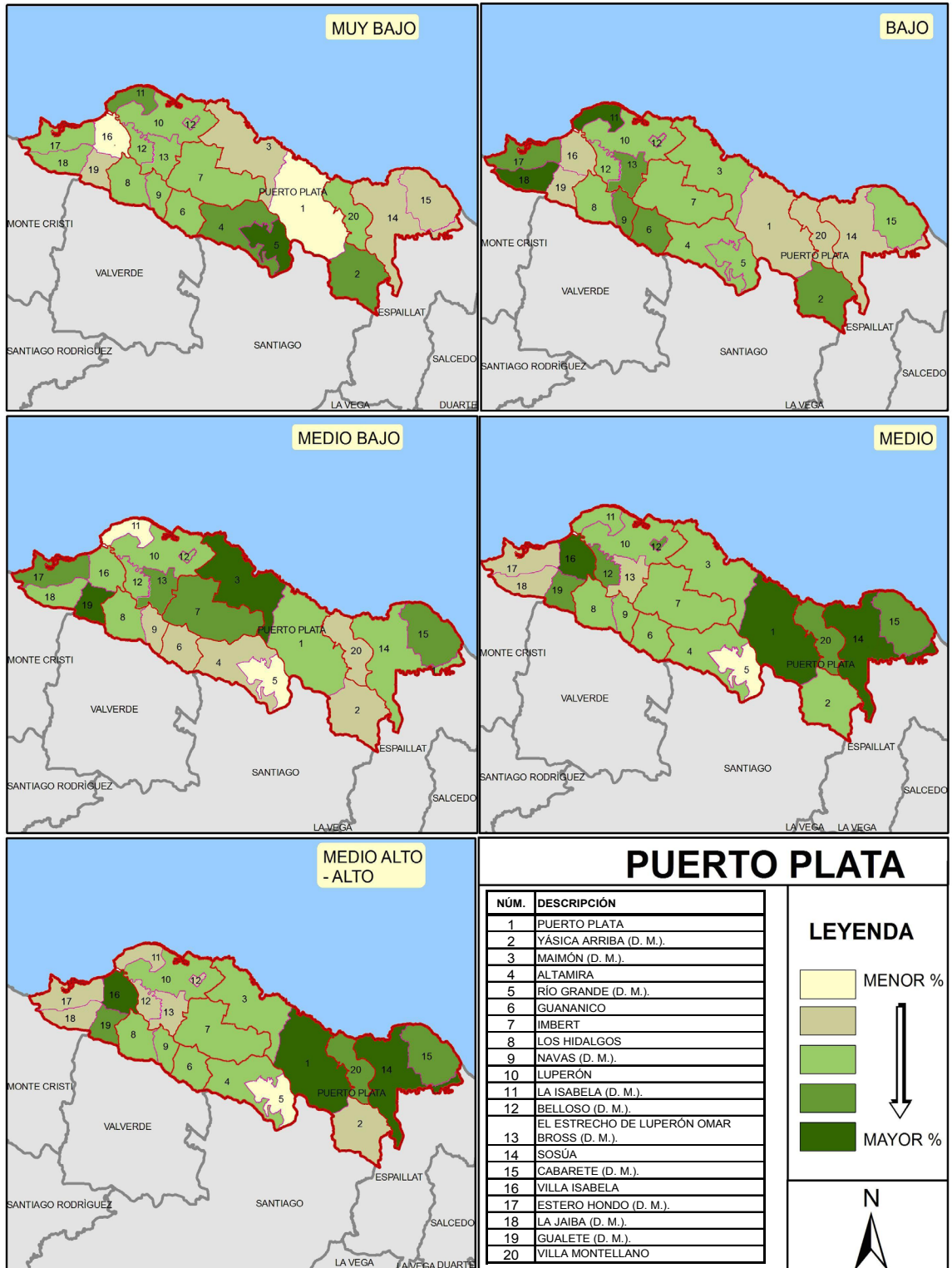

19 HERMANAS MIRABAL

La provincia Hermanas Mirabal se encuentra ubicada en el norte de la República Dominicana, con una población de 96,350 habitantes, 24,560 hogares y 28,044 viviendas (Censo 2002). Su capital es la ciudad Salcedo, y posee 3 municipios con 2 distritos municipales.

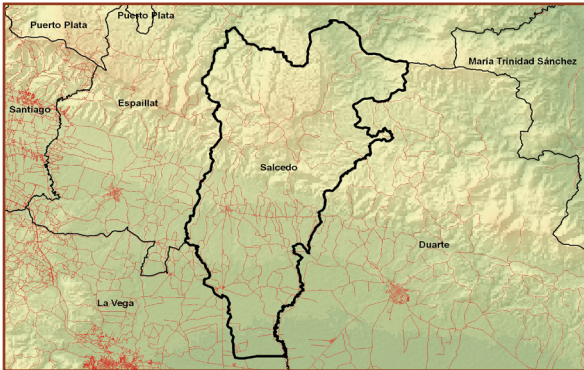

A continuación se muestran cuadros provinciales, mapas y tablas desagregadas geográficamente de la situación socioeconómica de los hogares y población provincial.

Tabla 19.1 Hogares particulares por sexo del jefe(a), según grupo socioeconómico, Censo 2002.

Grupo socioeconómico	Hogares particulares			Porcentaje de hogares particulares		
	Total	Sexo del jefe(a)		Total	Sexo del jefe(a)	
		Hombres	Mujeres		Hombres	Mujeres
PROVINCIA HERMANAS MIRABAL						
Total	24,560	17,076	7,484	100.00	100.00	100.00
Muy bajo	2,927	2,201	726	11.92	12.89	9.70
Bajo	9,059	6,397	2,662	36.89	37.46	35.57
Medio bajo	6,502	4,330	2,172	26.47	25.36	29.02
Medio	4,146	2,683	1,463	16.88	15.71	19.55
Medio alto-alto	1,926	1,465	461	7.84	8.58	6.16

Tabla 19.2 Población en hogares particulares por sexo, según grupo socioeconómico, Censo 2002.

Grupo socioeconómico	Población en hogares particulares			Porcentaje de población en hogares particulares		
	Total	Sexo		Total	Sexo	
		Hombres	Mujeres		Hombres	Mujeres
PROVINCIA HERMANAS MIRABAL						
Total	96,350	48,679	47,671	100.00	100.00	100.00
Muy bajo	9,464	5,376	4,088	9.82	11.04	8.58
Bajo	35,546	18,203	17,343	36.89	37.39	36.38
Medio bajo	27,124	13,497	13,627	28.15	27.73	28.59
Medio	16,462	7,917	8,545	17.09	16.26	17.92
Medio alto-alto	7,754	3,686	4,068	8.05	7.57	8.53

Tabla 19.3. Total y porcentaje de hogares de Hermanas Mirabal por grupo socioeconómico, Censo 2002, según municipio y distrito municipal, 2007.

PROVINCIA HERMANAS MIRABAL		TOTAL DE HOGARES					
CÓDIGO	NOMBRE	Muy Bajo	Bajo	Medio bajo	Medio	Medio alto-alto	TOTAL HOGARES
19	PROVINCIA HERMANAS MIRABAL	2927.0	9059.0	6502.0	4146.0	1926.0	24560.0
1901	SALCEDO	1224	3497	2596	1938	1002	10,257
190101	SALCEDO	735	3,042	2,503	1,910	992	9,182
190102	JAMAO AFUERA (D. M.).	489	455	93	28	10	1,075
1902	TENARES	1040	3,010	1,974	1,299	506	7,829
190201	TENARES	687	2,339	1,691	1,197	496	6,410
190202	BLANCO (D. M.).	353	671	283	102	10	1,419
1903	VILLA TAPIA	663	2,552	1,932	909	418	6,474
190301	VILLA TAPIA	663	2,552	1,932	909	418	6,474

PROVINCIA HERMANAS MIRABAL		PORCENTAJE DE HOGARES					
CÓDIGO	NOMBRE	Muy Bajo	Bajo	Medio bajo	Medio	Medio alto-alto	TOTAL
19	PROVINCIA HERMANAS MIRABAL	11.9	36.9	26.5	16.9	7.8	100.0
1901	SALCEDO	11.9	34.1	25.4	18.9	9.7	100.0
190101	SALCEDO	8.0	33.1	27.3	20.8	10.8	100.0
190102	JAMAO AFUERA (D. M.).	45.5	42.3	8.7	2.6	0.9	100.0
1902	TENARES	13.3	38.4	25.2	16.6	6.5	100.0
190201	TENARES	10.7	36.5	26.4	18.7	7.7	100.0
190202	BLANCO (D. M.).	24.9	47.3	19.9	7.2	0.7	100.0
1903	VILLA TAPIA	10.2	39.4	29.8	14.0	6.5	100.0
190301	VILLA TAPIA	10.2	39.4	29.8	14.0	6.5	100.0

Mapa 19.1: Distribución de hogares de Hermanas Mirabal por grupo socioeconómico, Censo 2002, según distrito municipal, 2007.



19 HERMANAS MIRABAL

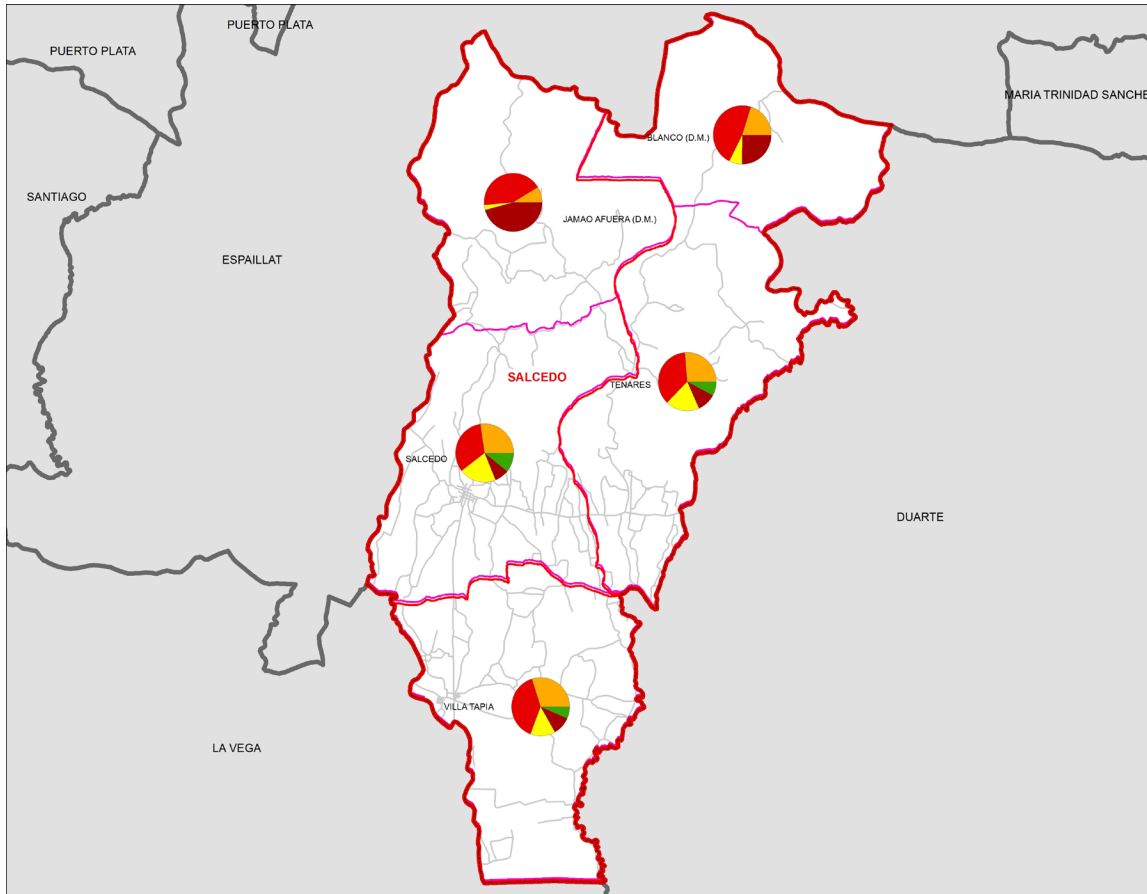

Distribución de Hermanas Mirabal, según grupo socioeconómico, Censo 2002

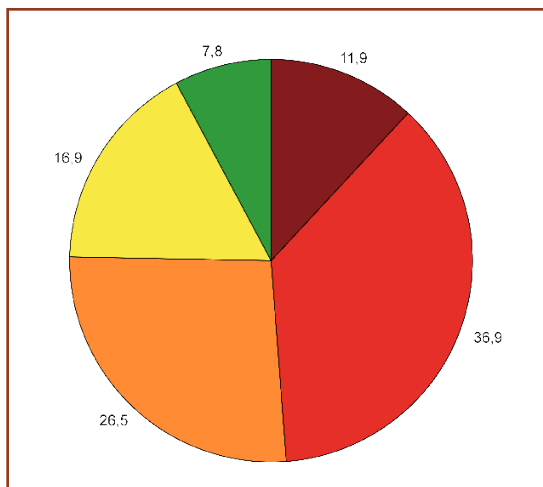

Leyenda



Mapa 19.2: Nivel de existencia de hogares de Hermanas Mirabal por grupo socioeconómico, Censo 2002, según distritos municipales, 2007.

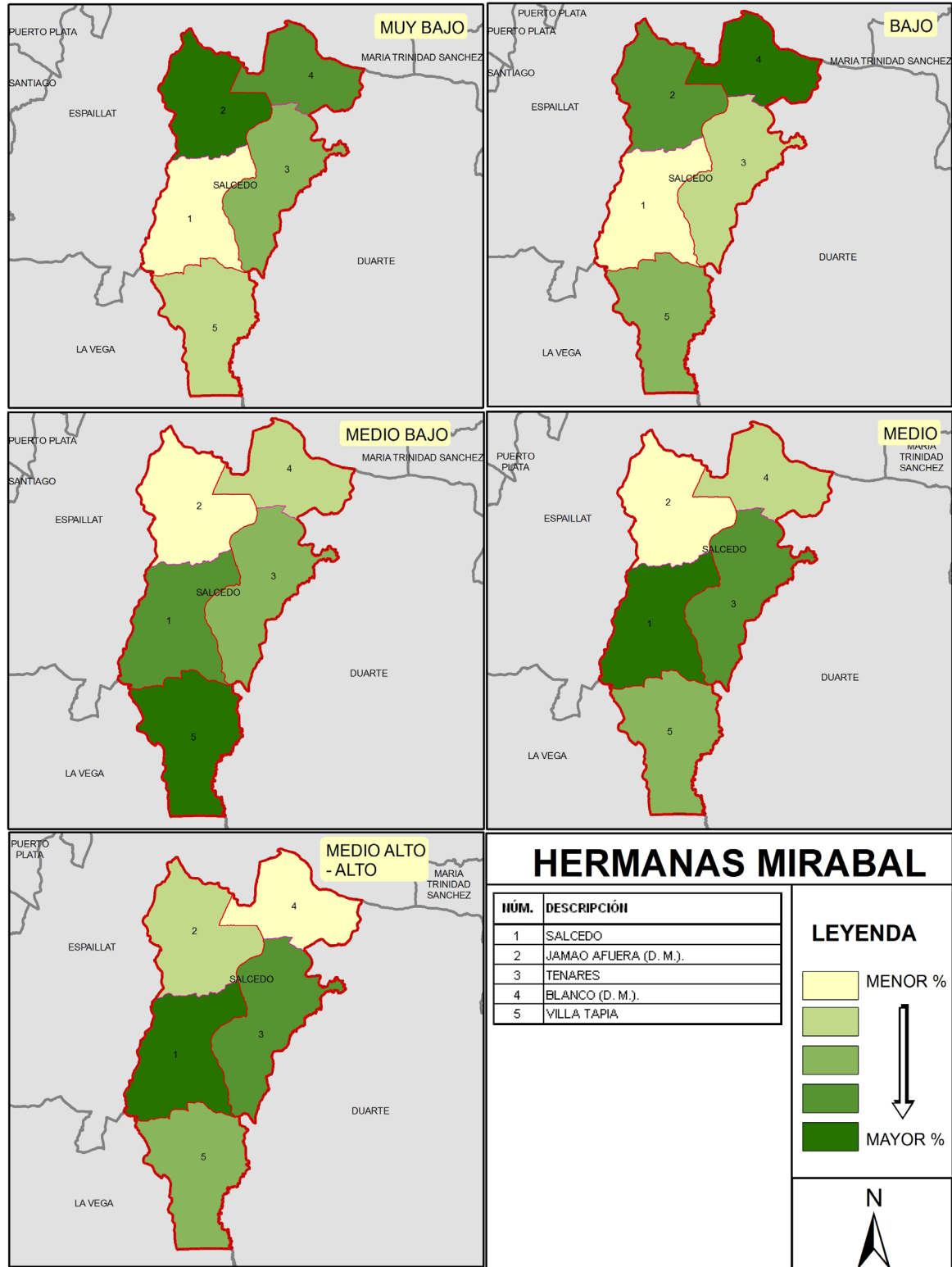

La provincia Samaná se encuentra ubicada en el noreste de la República Dominicana, con una población de 91,828 habitantes, 24,000 hogares y 27,544 viviendas (Censo 2002). Su capital es la ciudad Santa Bárbara de Samaná, y posee 3 municipios con 3 distritos municipales.

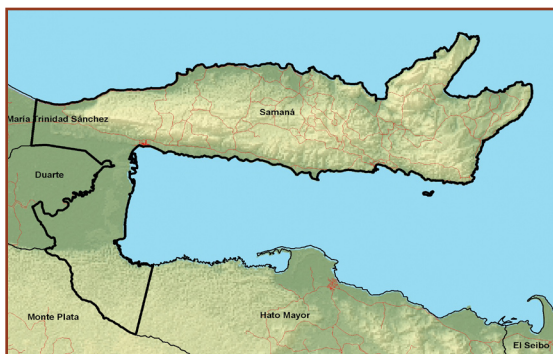

A continuación se muestran cuadros provinciales, mapas y tablas desagregadas geográficamente de la situación socioeconómica de los hogares y población provincial.

Tabla 20.1 Hogares particulares por sexo del jefe(a), según grupo socioeconómico, Censo 2002.

Grupo socioeconómico	Hogares particulares			Porcentaje de hogares particulares		
	Total	Sexo del jefe(a)		Total	Sexo del jefe(a)	
		Hombres	Mujeres		Hombres	Mujeres
PROVINCIA SAMANÁ						
Total	24,000	15,837	8,163	100.00	100.00	100.00
Muy bajo	3,347	2,425	922	13.95	15.31	11.29
Bajo	10,147	6,531	3,616	42.28	41.24	44.30
Medio bajo	6,119	3,969	2,150	25.50	25.06	26.34
Medio	3,401	2,195	1,206	14.17	13.86	14.77
Medio alto-alto	986	717	269	4.11	4.53	3.30

Tabla 20.2 Población en hogares particulares por sexo, según grupo socioeconómico, Censo 2002.

Grupo socioeconómico	Población en hogares particulares			Porcentaje de población en hogares particulares		
	Total	Sexo		Total	Sexo	
		Hombres	Mujeres		Hombres	Mujeres
PROVINCIA SAMANÁ						
Total	91,828	46,703	45,125	100.00	100.00	100.00
Muy bajo	9,795	5,510	4,285	10.67	11.80	9.50
Bajo	38,755	19,947	18,808	42.20	42.71	41.68
Medio bajo	25,689	12,890	12,799	27.98	27.60	28.36
Medio	13,701	6,501	7,200	14.92	13.92	15.96
Medio alto-alto	3,888	1,855	2,033	4.23	3.97	4.51

Tabla 20.3. Total y porcentaje de hogares de Samaná por grupo socioeconómico, Censo 2002, según municipio y distrito municipal, 2007.

PROVINCIA SAMANÁ		TOTAL DE HOGARES					TOTAL
CÓDIGO	NOMBRE	Muy bajo	Bajo	Medio bajo	Medio	Medio alto-alto	HOGARES
20	SAMANÁ	3,347	10,147	6,119	3,401	986	24,000
2001	SAMANÁ	2,108	5,662	3,183	1,708	428	13,089
200101	SAMANÁ	1,105	3,023	1,922	1,330	367	7,747
200102	EL LIMÓN (D. M.)	254	593	419	122	11	1,399
200103	ARROYO BARRIL (D. M.)	342	1,077	595	184	25	2,223
200104	LAS GALERAS (D. M.)	407	969	247	72	25	1,720
2002	SÁNCHEZ	828	2,958	1,899	1,000	289	6,974
200201	SÁNCHEZ	828	2,958	1,899	1,000	289	6,974
2003	LAS TERRENAS	411	1,527	1,037	693	269	3,937
200301	LAS TERRENAS	411	1,527	1,037	693	269	3,937

PROVINCIA SAMANÁ		PORCENTAJE DE HOGARES					TOTAL
CÓDIGO	NOMBRE	Muy Bajo	Bajo	Medio bajo	Medio	Medio alto - Alto	TOTAL
20	SAMANÁ	13.9	42.3	25.5	14.2	4.1	100.0
2001	SAMANÁ	16.1	43.3	24.3	13.0	3.3	100.0
200101	SAMANÁ	14.3	39.0	24.8	17.2	4.7	100.0
200102	EL LIMÓN (D. M.)	18.2	42.4	29.9	8.7	0.8	100.0
200103	ARROYO BARRIL (D. M.)	15.4	48.4	26.8	8.3	1.1	100.0
200104	LAS GALERAS (D. M.)	23.7	56.3	14.4	4.2	1.5	100.0
2002	SÁNCHEZ	11.9	42.4	27.2	14.3	4.1	100.0
200201	SÁNCHEZ	11.9	42.4	27.2	14.3	4.1	100.0
2003	LAS TERRENAS	10.4	38.8	26.3	17.6	6.8	100.0
200301	LAS TERRENAS	10.4	38.8	26.3	17.6	6.8	100.0

Mapa 20.1: Distribución de hogares de Samaná por grupo socioeconómico, Censo 2002, según distrito municipal, 2007.



20 SAMANÁ

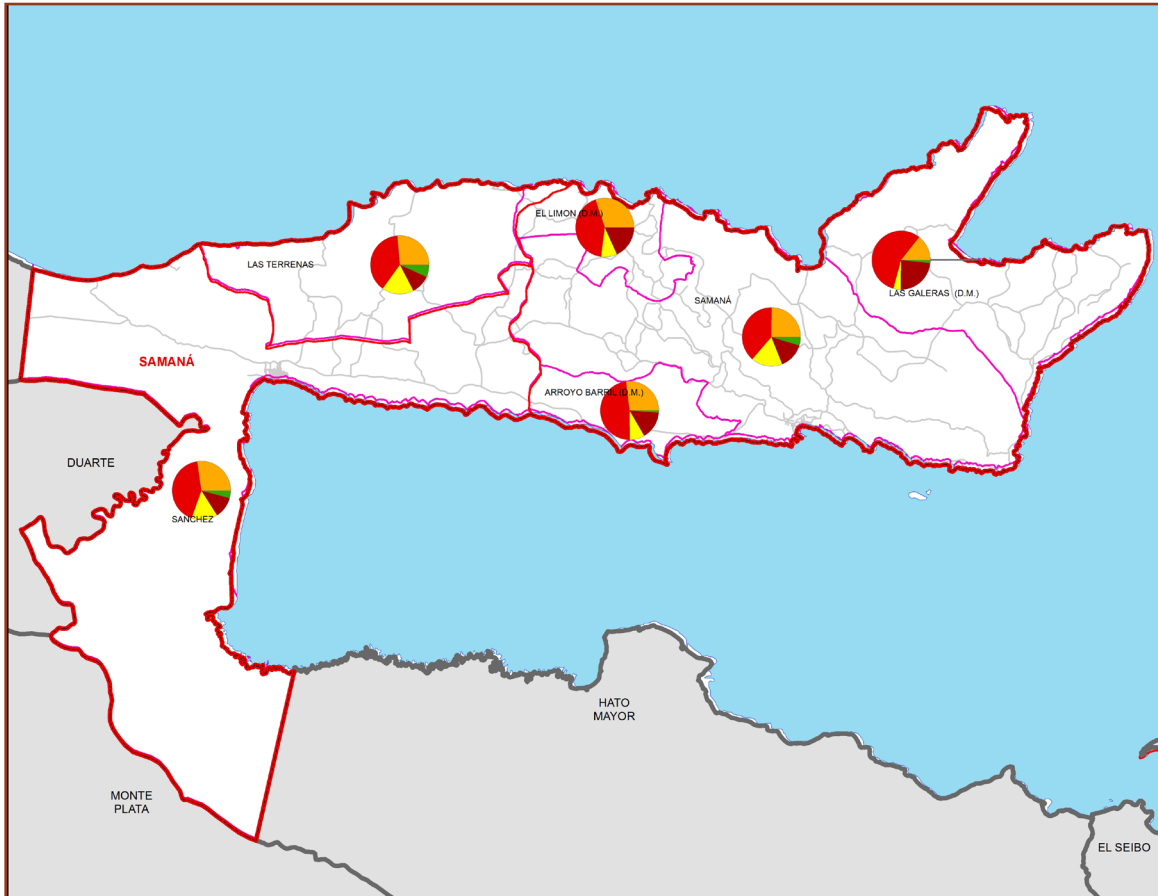

Distribución de Samaná, según grupo socioeconómico, Censo 2002

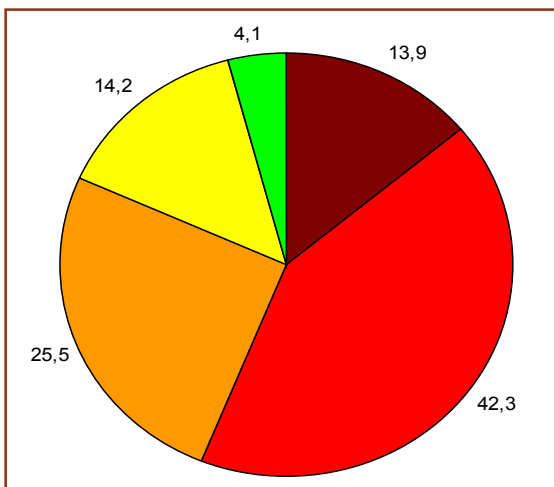

Leyenda



Mapa 20.2: Nivel de existencia de hogares de Samaná por grupo socioeconómico, Censo 2002, según distrito municipal, 2007.

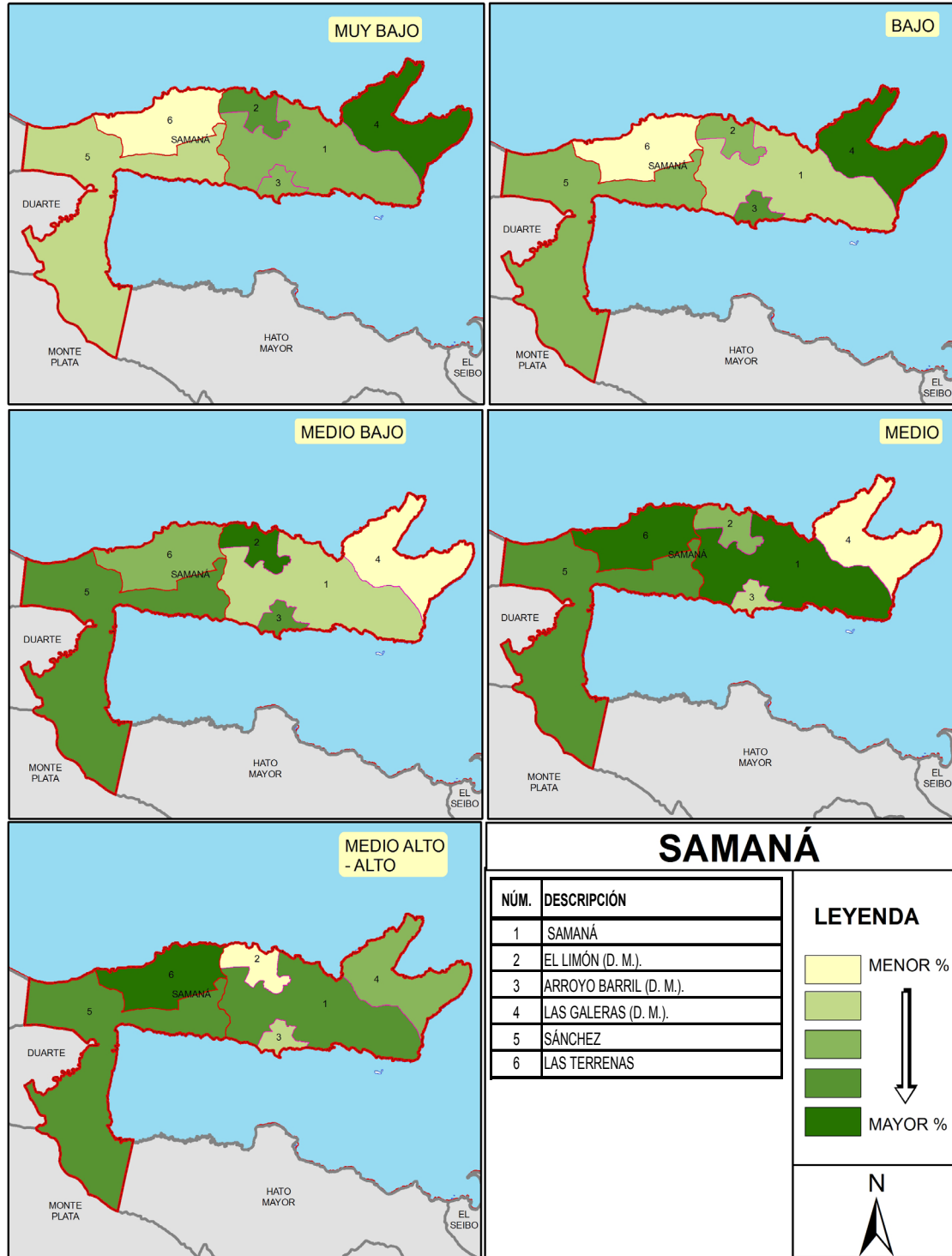

La provincia San Cristóbal se encuentra ubicada en el sur de la República Dominicana, con una población de 530,876 habitantes, 129,921 hogares y 143,023 viviendas (Censo 2002). Su capital es la ciudad San Cristóbal, y posee 8 municipios con 6 distritos municipales.

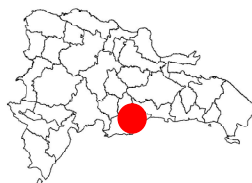
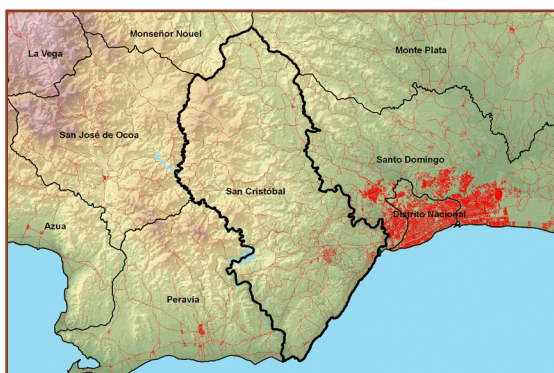

Localización

A continuación se muestran cuadros provinciales, mapas y tablas desagregadas geográficamente de la situación socioeconómica de los hogares y población provincial.

Tabla 21.1 Hogares particulares por sexo del jefe(a), según grupo socioeconómico, Censo 2002

Grupo socioeconómico	Hogares particulares			Porcentaje de hogares particulares		
	Total	Sexo del jefe(a)		Total	Sexo del jefe(a)	
		Hombres	Mujeres		Hombres	Mujeres
PROVINCIA SAN CRISTÓBAL						
Total	129.921	84.609	45.312	100,00	100,00	100,00
Muy bajo	13.205	9.649	3.556	10,16	11,40	7,85
Bajo	45.608	29.342	16.266	35,10	34,68	35,90
Medio bajo	38.186	24.304	13.882	29,39	28,73	30,64
Medio	22.915	14.331	8.584	17,64	16,94	18,94
Medio alto-alto	10.007	6.983	3.024	7,70	8,25	6,67

Tabla 21.2 Población en hogares particulares por sexo, según grupo socioeconómico, Censo 2002

Grupo socioeconómico	Población en hogares particulares			Porcentaje de población en hogares particulares		
	Total	Sexo		Total	Sexo	
		Hombres	Mujeres		Hombres	Mujeres
PROVINCIA SAN CRISTÓBAL						
Total	530.876	264.492	266.384	100.00	100.00	100.00
Muy bajo	43.008	23.845	19.163	8.10	9.02	7.19
Bajo	179.744	90.300	89.444	33.86	34.14	33.58
Medio bajo	167.307	82.571	84.736	31.52	31.22	31.81
Medio	97.236	46.722	50.514	18.32	17.66	18.96
Medio alto-alto	43.581	21.054	22.527	8.21	7.96	8.46

Tabla 21.3. Total y porcentaje de hogares de San Cristóbal por grupo socioeconómico, Censo 2002, según municipio y distrito municipal, 2007.

PROVINCIA SAN CRISTÓBAL		TOTAL DE HOGARES					
CÓDIGO	NOMBRE	Muy bajo	Bajo	Medio bajo	Medio	Medio alto-alto	TOTAL HOGARES
21	SAN CRISTÓBAL	13,205	45,608	38,186	22,915	10,007	129,921
2101	SAN CRISTÓBAL	3,660	16,693	15,627	10,823	6,055	52,858
210101	SAN CRISTÓBAL	3,193	15,533	14,889	10,626	6,023	50,264
210102	HATO DAMAS (D. M.).	467	1,160	738	197	32	2,594
2102	SABANA GRANDE DE PALENQUE	208	1,410	1,230	686	190	3,724
210201	SABANA GRANDE DE PALENQUE	208	1,410	1,230	686	190	3,724
2103	BAJOS DE HAINA	1,654	8,779	9,799	6,316	2,184	28,732
210301	BAJOS DE HAINA	1,073	5,893	7,057	4,811	1,742	20,576
210302	EL CARRIL (D. M.).	581	2,886	2,742	1,505	442	8,156
2104	CAMBITA GARABITOS	1,764	2,735	1,286	748	249	6,782
210401	CAMBITA GARABITOS	1,416	1,879	846	563	191	4,895
210402	CAMBITA EL PUEBLECITO (D. M.).	348	856	440	185	58	1,887
2105	VILLA ALTAGRACIA	2,593	8,257	5,229	2,454	813	19,346
210501	VILLA ALTAGRACIA	1,468	5,053	3,448	1,910	721	12,600
210502	SAN JOSÉ DEL PUERTO (D. M.).	442	1,506	870	342	57	3,217
210503	MEDINA (D. M.).	283	731	403	74	14	1,505
210504	LA CUCHILLA (D. M.).	400	967	508	128	21	2,024
2106	YAGUATE	1,487	4,258	2,393	1,060	313	9,511
210601	YAGUATE	1,487	4,258	2,393	1,060	313	9,511
2107	SAN GREGORIO DE NIGUA	704	2,918	2,362	763	181	6,928
210701	SAN GREGORIO DE NIGUA	704	2,918	2,362	763	181	6,928
2108	LOS CACAOS	1,135	558	260	65	22	2,040
210801	LOS CACAOS	1,135	558	260	65	22	2,040

PROVINCIA SAN CRISTÓBAL		PORCENTAJE DE HOGARES					
CÓDIGO	NOMBRE	Muy bajo	Bajo	Medio bajo	Medio	Medio alto-alto	TOTAL
21	SAN CRISTÓBAL	10.2	35.1	29.4	17.6	7.7	100.0
2101	SAN CRISTÓBAL	6.9	31.6	29.6	20.5	11.5	100.0
210101	SAN CRISTÓBAL	6.4	30.9	29.6	21.1	12.0	100.0
210102	HATO DAMAS (D. M.).	18.0	44.7	28.5	7.6	1.2	100.0
2102	SABANA GRANDE DE PALENQUE	5.6	37.9	33.0	18.4	5.1	100.0
210201	SABANA GRANDE DE PALENQUE	5.6	37.9	33.0	18.4	5.1	100.0
2103	BAJOS DE HAINA	5.8	30.6	34.1	22.0	7.6	100.0
210301	BAJOS DE HAINA	5.2	28.6	34.3	23.4	8.5	100.0
210302	EL CARRIL (D. M.).	7.1	35.4	33.6	18.5	5.4	100.0
2104	CAMBITA GARABITOS	26.0	40.3	19.0	11.0	3.7	100.0
210401	CAMBITA GARABITOS	28.9	38.4	17.3	11.5	3.9	100.0
210402	CAMBITA EL PUEBLECITO (D. M.).	18.4	45.4	23.3	9.8	3.1	100.0
2105	VILLA ALTAGRACIA	13.4	42.7	27.0	12.7	4.2	100.0
210501	VILLA ALTAGRACIA	11.7	40.1	27.4	15.2	5.7	100.0
210502	SAN JOSÉ DEL PUERTO D.M.	13.7	46.8	27.0	10.6	1.8	100.0
210503	MEDINA (D. M.).	18.8	48.6	26.8	4.9	0.9	100.0
210504	LA CUCHILLA (D. M.).	19.8	47.8	25.1	6.3	1.0	100.0
2106	YAGUATE	15.6	44.8	25.2	11.1	3.3	100.0
210601	YAGUATE	15.6	44.8	25.2	11.1	3.3	100.0
2107	SAN GREGORIO DE NIGUA	10.2	42.1	34.1	11.0	2.6	100.0
210701	SAN GREGORIO DE NIGUA	10.2	42.1	34.1	11.0	2.6	100.0
2108	LOS CACAOS	55.6	27.4	12.7	3.2	1.1	100.0
210801	LOS CACAOS	55.6	27.4	12.7	3.2	1.1	100.0

Mapa 21.1: Distribución de hogares de San Cristóbal por grupo socioeconómico, Censo 2002, según distrito municipal, 2007.

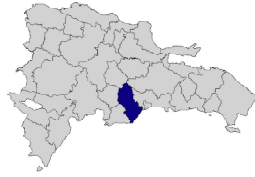

21 SAN CRISTÓBAL

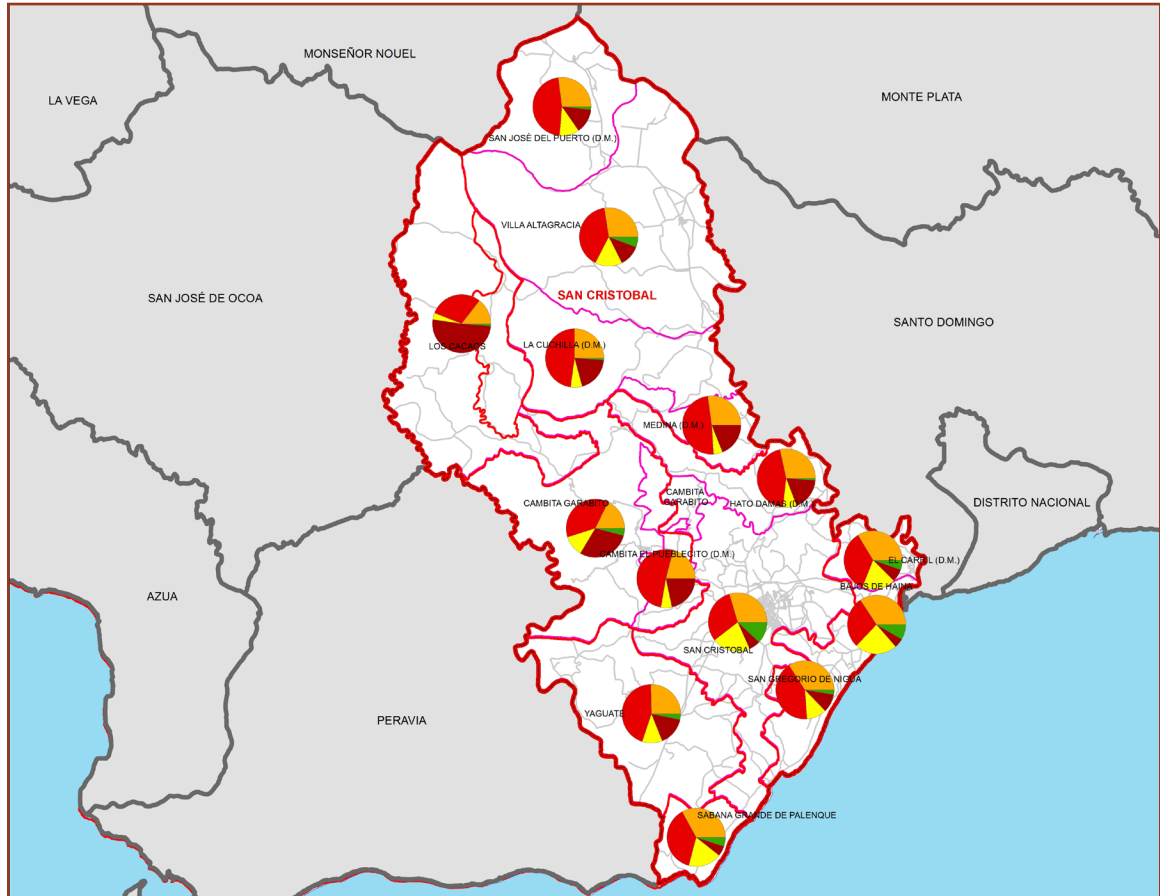

Distribución de San Cristóbal, según grupo socioeconómico, Censo 2002

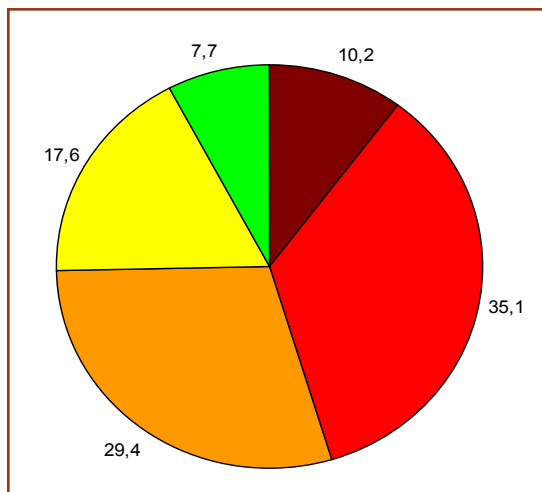

Leyenda



Mapa 21.2: Nivel de existencia de hogares de San Cristóbal por grupo socioeconómico, Censo 2002, según distrito municipal, 2007.

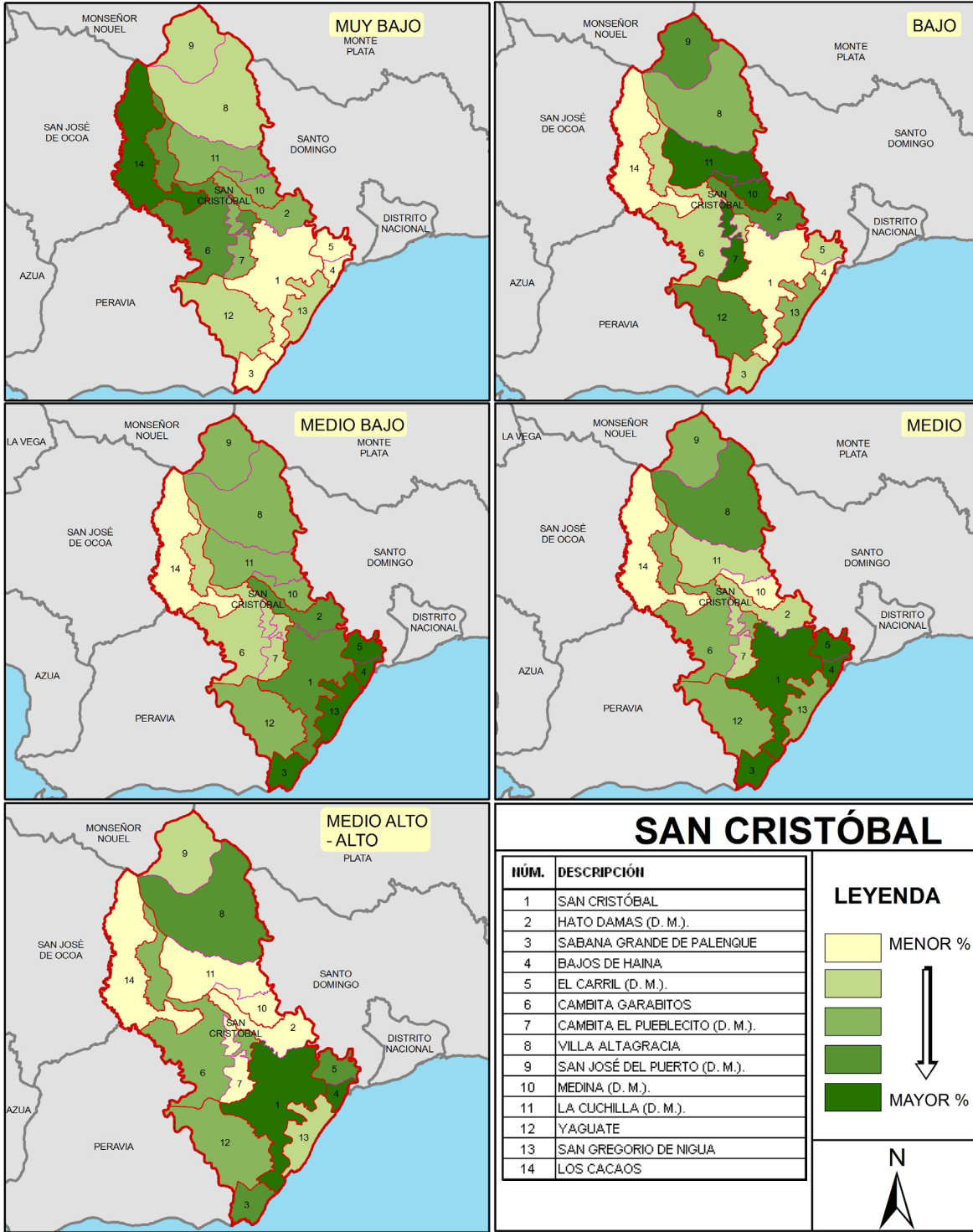

La provincia San Juan se encuentra ubicada en el oeste de la República Dominicana, con una población de 240,719 habitantes, 57,919 hogares y 65,057 viviendas (Censo 2002). Su capital es la ciudad San Juan de la Maguana, y posee 6 municipios con 17 distritos municipales.

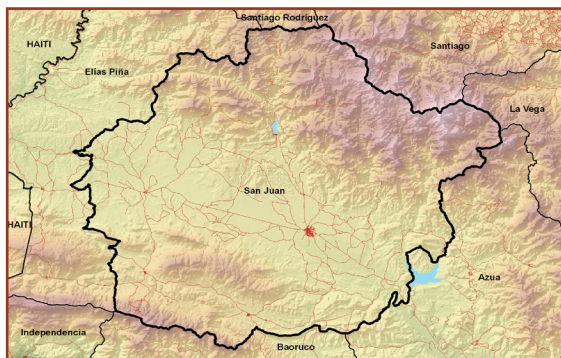

A continuación se muestran cuadros provinciales, mapas y tablas desagregadas geográficamente de la situación socioeconómica de los hogares y población provincial.

Tabla 22.1 Hogares particulares por sexo del jefe(a), según grupo socioeconómico, Censo 2002.

Grupo socioeconómico	Hogares particulares			Porcentaje de hogares particulares		
	Total	Sexo del jefe(a)		Total	Sexo del jefe(a)	
		Hombres	Mujeres		Hombres	Mujeres
PROVINCIA SAN JUAN						
Total	57,919	41,550	16,369	100.00	100.00	100.00
Muy bajo	17,861	13,632	4,229	30.84	32.81	25.84
Bajo	22,542	15,972	6,570	38.92	38.44	40.14
Medio bajo	9,372	6,339	3,033	16.18	15.26	18.53
Medio	5,523	3,638	1,885	9.54	8.76	11.52
Medio alto-alto	2,621	1,969	652	4.53	4.74	3.98

Tabla 22.2 Población en hogares particulares por sexo, según grupo socioeconómico, Censo 2002.

Grupo socioeconómico	Población en hogares particulares			Porcentaje de población en hogares particulares		
	Total	Sexo		Total	Sexo	
		Hombres	Mujeres		Hombres	Mujeres
PROVINCIA SAN JUAN						
Total	240,719	125,502	115,217	100.00	100.00	100.00
Muy bajo	65,760	36,722	29,038	27.32	29.26	25.20
Bajo	95,631	49,778	45,853	39.73	39.66	39.80
Medio bajo	42,548	21,400	21,148	17.68	17.05	18.35
Medio	24,907	12,033	12,874	10.35	9.59	11.17
Medio alto-alto	11,873	5,569	6,304	4.93	4.44	5.47

Tabla 22.3. Total y porcentaje de hogares de San Juan por grupo socioeconómico, Censo 2002, según municipio y distrito municipal, 2007.

PROVINCIA SAN JUAN		TOTAL DE HOGARES					
CÓDIGO	NOMBRE	Muy bajo	Bajo	Medio bajo	Medio	Medio alto- alto	TOTAL HOGARES
22	SAN JUAN	17,861	22,542	9,372	5,523	2,621	57,919
2201	SAN JUAN	9,426	13,696	6,274	4,222	2,155	35,773
220101	SAN JUAN	4,030	7,425	4,421	3,697	2,096	21,669
220102	PEDRO CORTO (D. M.).	518	769	238	40	2	1,567
220103	SABANETA (D. M.).	776	592	132	36	5	1,541
220104	SABANA ALTA (D. M.).	168	334	143	37	9	691
220105	EL ROSARIO (D. M.).	632	1,009	367	70	11	2,089
220106	HATO DEL PADRE (D. M.).	426	469	119	16	1	1,031
220107	GUANITO (D. M.).	257	591	139	35	10	1,032
220108	LA JAGUA (D. M.).	843	248	5	1	1	1,098
220109	LAS MAGUANAS - HATO NUEVO (D. M.).	443	721	193	62	9	1,428
220110	LAS CHARCAS DE MARÍA NOVA (D. M.).	263	371	108	10	1	753
2202	BOHECHÍO	923	915	284	120	5	2247
220201	BOHECHÍO	147	252	125	98	5	627
220202	ARROYO CANO (D. M.).	427	370	97	18	0	912
220203	YAQUE (D. M.).	349	293	62	4	0	708
2203	EL CERCADO	2,548	2,211	512	203	74	5,548
220301	EL CERCADO	1,507	1,364	434	196	74	3,575
220302	DERRUMBADERO (D. M.).	711	675	52	6	0	1,444
220303	BATISTA (D. M.).	330	172	26	1	0	529
2204	JUAN DE HERRERA	747	1,720	612	170	39	3,288
220401	JUAN DE HERRERA	428	1,067	366	143	36	2,040
220402	JINOVA (D. M.).	319	653	246	27	3	1,248
2205	LAS MATAS DE FARFÁN	4,271	4,012	1,782	970	347	11,382
220501	LAS MATAS DE FARFÁN	2,868	2,839	1,424	897	333	8,361
220502	MATAYAYA (D. M.).	690	629	185	48	4	1,556
220503	CARRERA DE YEGUA (D. M.).	713	544	173	25	10	1,465
2206	VALLEJUELO	1,016	1,155	317	56	11	2,555
220601	VALLEJUELO	766	946	282	51	11	2,056
220602	JORJILLO (D. M.).	250	209	35	5	0	499

PROVINCIA SAN JUAN		PORCENTAJE DE HOGARES					TOTAL
CÓDIGO	NOMBRE	Muy bajo	Bajo	Medio bajo	Medio	Medio alto-alto	
22	SAN JUAN	30.8	38.9	16.2	9.5	4.5	100.0
2201	SAN JUAN	26.3	38.3	17.5	11.8	6.0	100.0
220101	SAN JUAN	18.6	34.3	20.4	17.1	9.7	100.0
220102	PEDRO CORTO (D. M.).	33.1	49.1	15.2	2.6	0.1	100.0
220103	SABANETA (D. M.).	50.4	38.4	8.6	2.3	0.3	100.0
220104	SABANA ALTA (D. M.).	24.3	48.3	20.7	5.4	1.3	100.0
220105	EL ROSARIO (D. M.).	30.3	48.3	17.6	3.4	0.5	100.0
220106	HATO DEL PADRE (D. M.).	41.3	45.5	11.5	1.6	0.1	100.0
220107	GUANITO (D. M.).	24.9	57.3	13.5	3.4	1.0	100.0
220108	LA JAGUA (D. M.).	76.8	22.6	0.5	0.1	0.1	100.0
220109	LAS MAGUANAS - HATO NUEVO (D. M.).	31.0	50.5	13.5	4.3	0.6	100.0
220110	LAS CHARCAS DE MARÍA NOVA (D. M.).	34.9	49.3	14.3	1.3	0.1	100.0
2202	BOHECHÍO	41.1	40.7	12.6	5.3	0.2	100.0
220201	BOHECHÍO	23.4	40.2	19.9	15.6	0.8	100.0
220202	ARROYO CANO (D. M.).	46.8	40.6	10.6	2.0	0.0	100.0
220203	YAQUE (D. M.).	49.3	41.4	8.8	0.6	0.0	100.0
2203	EL CERCADO	45.9	39.9	9.2	3.7	1.3	100.0
220301	EL CERCADO	42.2	38.2	12.1	5.5	2.1	100.0
220302	DERRUMBADERO (D. M.).	49.2	46.7	3.6	0.4	0.0	100.0
220303	BATISTA (D. M.).	62.4	32.5	4.9	0.2	0.0	100.0
2204	JUAN DE HERRERA	22.7	52.3	18.6	5.2	1.2	100.0
220401	JUAN DE HERRERA	21.0	52.3	17.9	7.0	1.8	100.0
220402	JINOVA (D. M.).	25.6	52.3	19.7	2.2	0.2	100.0
2205	LAS MATAS DE FARFÁN	37.5	35.2	15.7	8.5	3.0	100.0
220501	LAS MATAS DE FARFÁN	34.3	34.0	17.0	10.7	4.0	100.0
220502	MATAYAYA (D. M.).	44.3	40.4	11.9	3.1	0.3	100.0
220503	CARRERA DE YEGUA (D. M.).	48.7	37.1	11.8	1.7	0.7	100.0
2206	VALLEJUELO	39.8	45.2	12.4	2.2	0.4	100.0
220601	VALLEJUELO	37.3	46.0	13.7	2.5	0.5	100.0
220602	JORJILLO (D. M.).	50.1	41.9	7.0	1.0	0.0	100.0



22 SAN JUAN

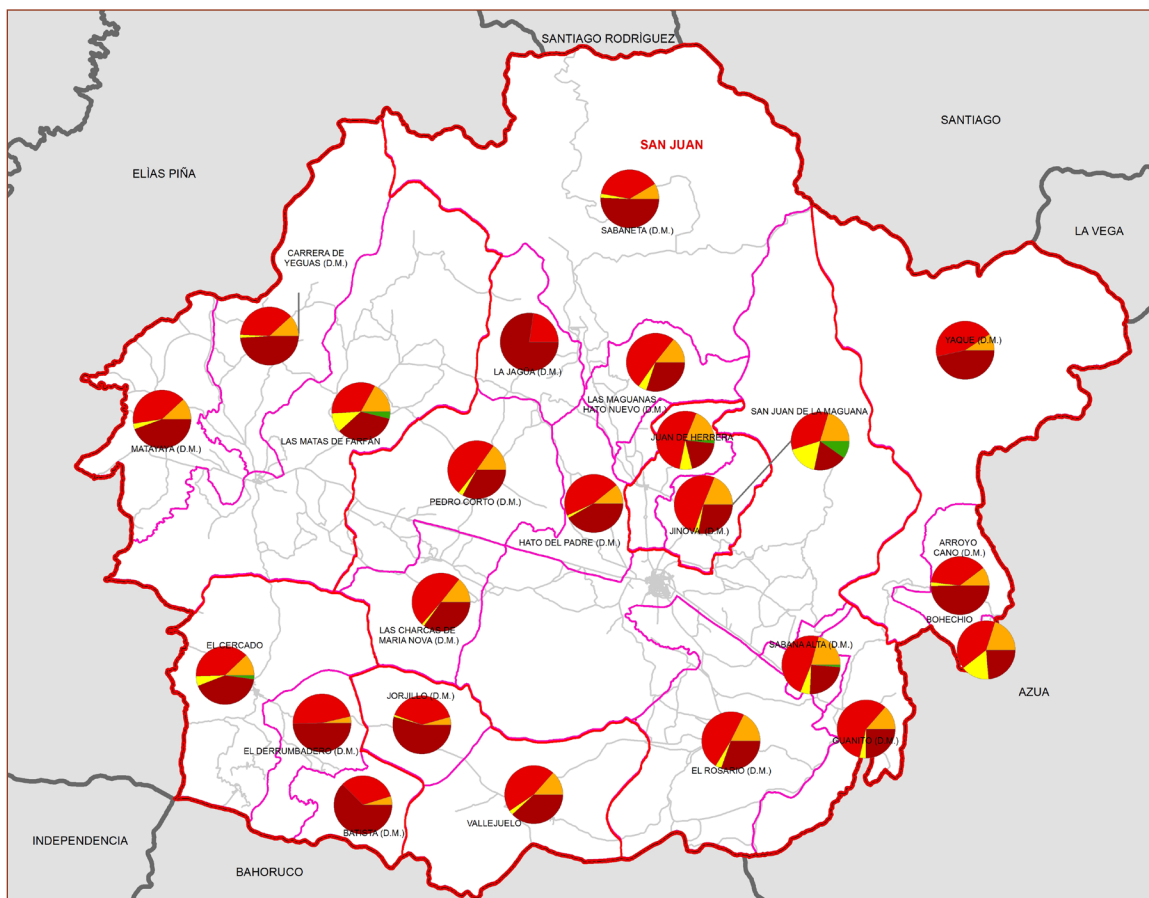

Distribución de san Juan, según grupo socioeconómico, Censo 2002

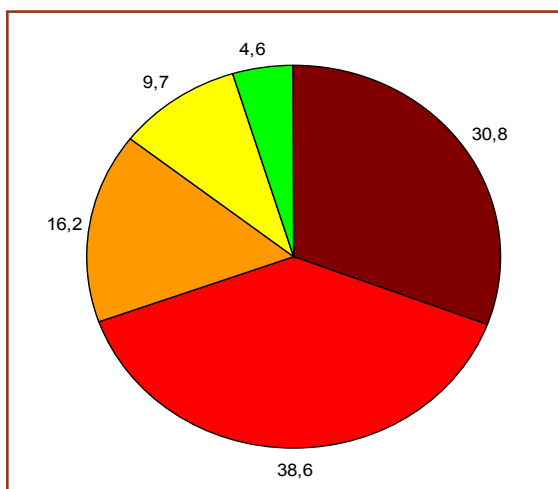

Leyenda



Mapa 22.2: Nivel de existencia de hogares de San Juan por grupo socioeconómico, Censo 2002, según distrito municipal, 2007.

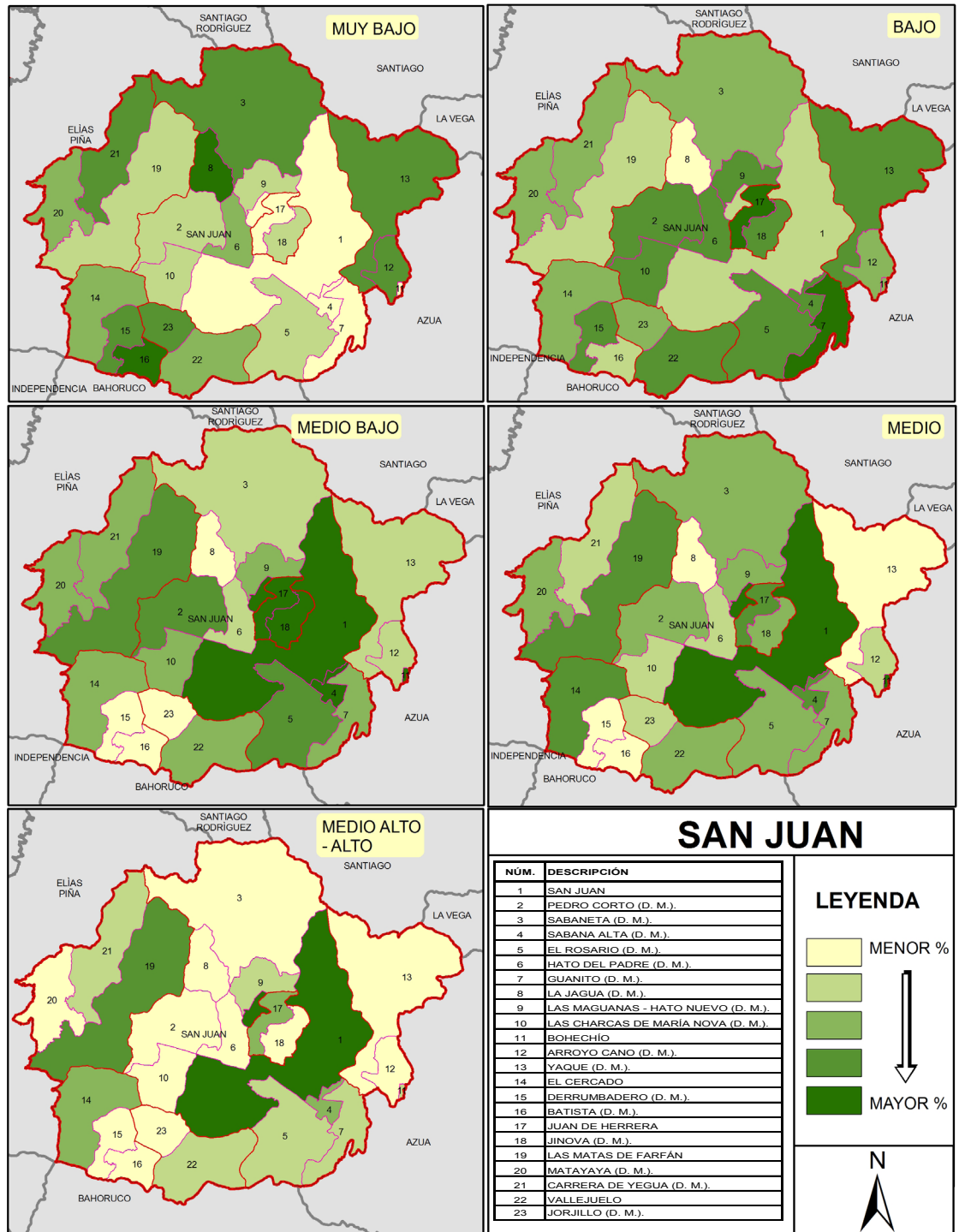

23 SAN PEDRO DE MACORÍS

La provincia San Pedro de Macorís se encuentra ubicada en el sureste de la República Dominicana, con una población de 300,860 habitantes, 79,172 hogares y 89,720 viviendas (Censo 2002). Su capital es la ciudad San Pedro de Macorís, y posee 6 municipios con 2 distritos municipales.

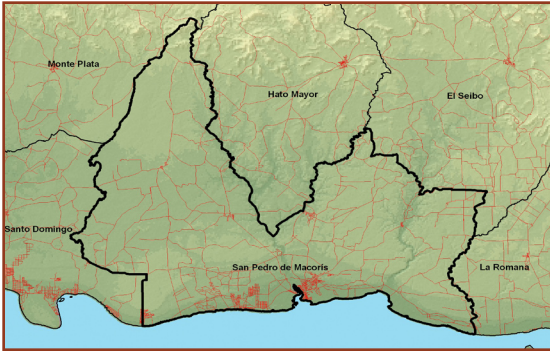

A continuación se muestran cuadros provinciales, mapas y tablas desagregadas geográficamente de la situación socioeconómica de los hogares y población provincial.

Tabla 23.1 Hogares particulares por sexo del jefe(a), según grupo socioeconómico, Censo 2002.

Grupo socioeconómico	Hogares particulares			Porcentaje de hogares particulares		
	Total	Sexo del jefe(a)		Total	Sexo del jefe(a)	
		Hombres	Mujeres		Hombres	Mujeres
PROVINCIA SAN PEDRO DE MACORÍS						
Total	79,172	46,496	32,676	100.00	100.00	100.00
Muy bajo	9,101	6,830	2,271	11.50	14.69	6.95
Bajo	25,740	14,784	10,956	32.51	31.80	33.53
Medio bajo	23,340	12,784	10,556	29.48	27.49	32.31
Medio	14,365	7,735	6,630	18.14	16.64	20.29
Medio alto-alto	6,626	4,363	2,263	8.37	9.38	6.93

Tabla 23.2 Población en hogares particulares por sexo, según grupo socioeconómico, Censo 2002.

Grupo socioeconómico	Población en hogares particulares			Porcentaje de población en hogares particulares		
	Total	Sexo		Total	Sexo	
		Hombres	Mujeres		Hombres	Mujeres
PROVINCIA SAN PEDRO DE MACORÍS						
Total	300,860	148,067	152,793	100.00	100.00	100.00
Muy bajo	21,685	13,017	8,668	7.21	8.79	5.67
Bajo	95,237	47,467	47,770	31.65	32.06	31.26
Medio bajo	97,926	47,350	50,576	32.55	31.98	33.10
Medio	59,288	27,658	31,630	19.71	18.68	20.70
Medio alto-alto	26,724	12,575	14,149	8.88	8.49	9.26

Tabla 23.3. Total y porcentaje de hogares de San Pedro de Macorís por grupo socioeconómico, Censo 2002, según municipio y distrito municipal, 2007.

PROVINCIA SAN PEDRO DE MACORÍS		TOTAL DE HOGARES					
CÓDIGO	NOMBRE	Muy bajo	Bajo	Medio bajo	Medio	Medio alto-alto	TOTAL HOGARES
23	SAN PEDRO DE MACORÍS	9,101	25,740	23,340	14,365	6,626	79,172
2301	SAN PEDRO DE MACORÍS	3,812	15,564	17,236	11,305	5,513	53,430
230101	SAN PEDRO DE MACORÍS	3,812	15,564	17,236	11,305	5,513	53,430
2302	LOS LLANOS	2,204	2,968	1330	489	142	7,133
230201	LOS LLANOS	1,604	2,121	862	345	126	5,058
230202	EL PUERTO (D. M.)	407	488	280	102	10	1,287
230203	GAUTIER (D. M.)	193	359	188	42	6	788
2303	RAMÓN SANTANA	815	1,228	467	139	24	2,673
230301	RAMÓN SANTANA	815	1,228	467	139	24	2,673
2304	CONSUELO	1,173	2,856	2,170	1,449	439	8,087
230401	CONSUELO	1,173	2,856	2,170	1,449	439	8,087
2305	QUISQUEYA	701	2,047	1,335	556	114	4,753
230501	QUISQUEYA	701	2,047	1,335	556	114	4,753
2306	GUAYACANES	396	1,077	802	427	394	3,096
230601	GUAYACANES	396	1,077	802	427	394	3,096

PROVINCIA SAN PEDRO DE MACORÍS		PORCENTAJE DE HOGARES					
CÓDIGO	NOMBRE	Muy bajo	Bajo	Medio bajo	Medio	Medio alto-alto	TOTAL
23	SAN PEDRO DE MACORÍS	11.5	32.5	29.5	18.1	8.4	100.0
2301	SAN PEDRO DE MACORÍS	7.1	29.1	32.3	21.2	10.3	100.0
230101	SAN PEDRO DE MACORÍS	7.1	29.1	32.3	21.2	10.3	100.0
2302	LOS LLANOS	30.9	41.6	18.6	6.9	2.0	100.0
230201	LOS LLANOS	31.7	41.9	17.0	6.8	2.5	100.0
230202	EL PUERTO (D. M.)	31.6	37.9	21.8	7.9	0.8	100.0
230203	GAUTIER (D. M.)	24.5	45.6	23.9	5.3	0.8	100.0
2303	RAMÓN SANTANA	30.5	45.9	17.5	5.2	0.9	100.0
230301	RAMÓN SANTANA	30.5	45.9	17.5	5.2	0.9	100.0
2304	CONSUELO	14.5	35.3	26.8	17.9	5.4	100.0
230401	CONSUELO	14.5	35.3	26.8	17.9	5.4	100.0
2305	QUISQUEYA	14.7	43.1	28.1	11.7	2.4	100.0
230501	QUISQUEYA	14.7	43.1	28.1	11.7	2.4	100.0
2306	GUAYACANES	12.8	34.8	25.9	13.8	12.7	100.0
230601	GUAYACANES	12.8	34.8	25.9	13.8	12.7	100.0

Mapa 23.1: Distribución de hogares de San Pedro de Macorís por grupo socioeconómico, Censo 2002, según distrito municipales, 2007.



23 SAN PEDRO DE MACORÍS

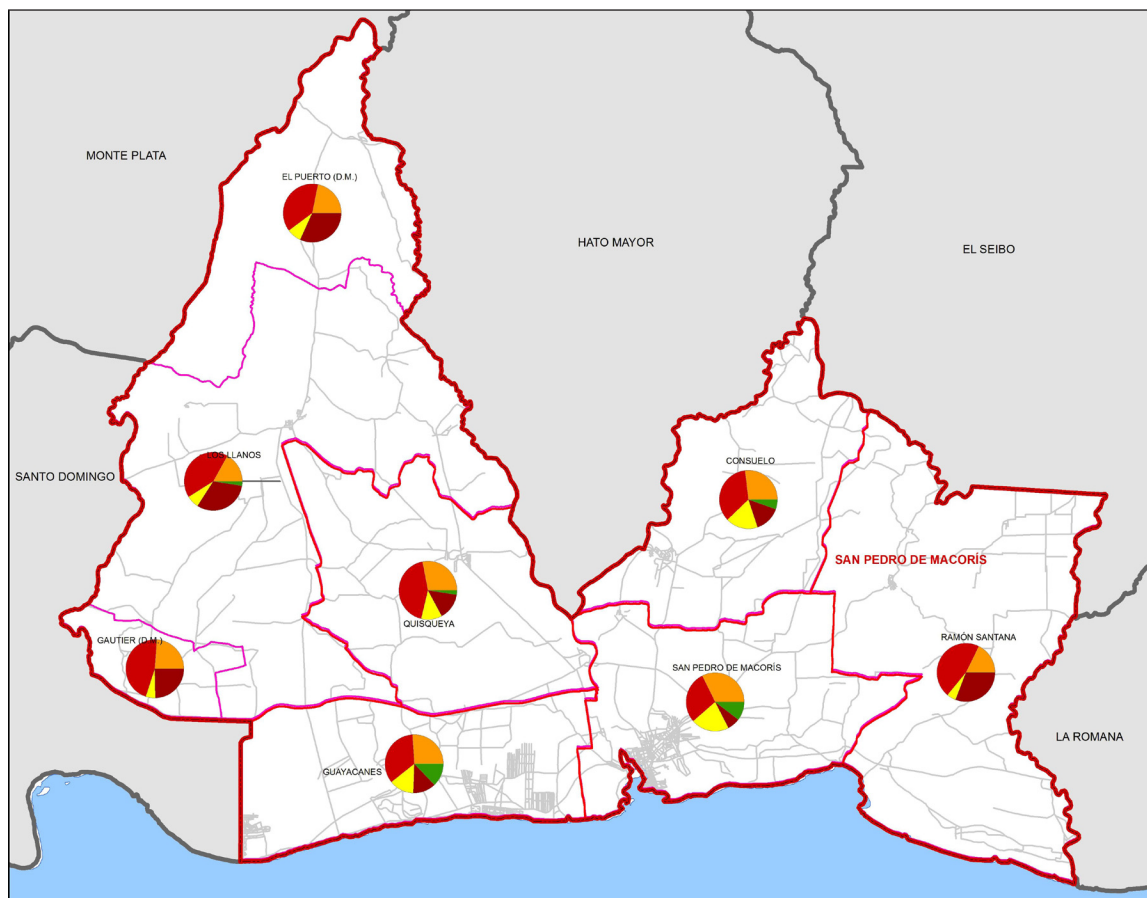

Distribución de San Pedro de Macorís, según grupo socioeconómico, Censo 2002

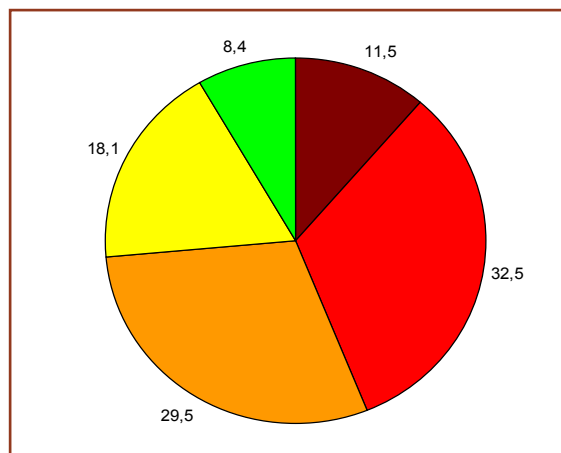

Leyenda



Mapa 23.2: Nivel de existencia de hogares de San Pedro de Macorís por grupo socioeconómico, Censo 2002, según distrito municipal, 2007.

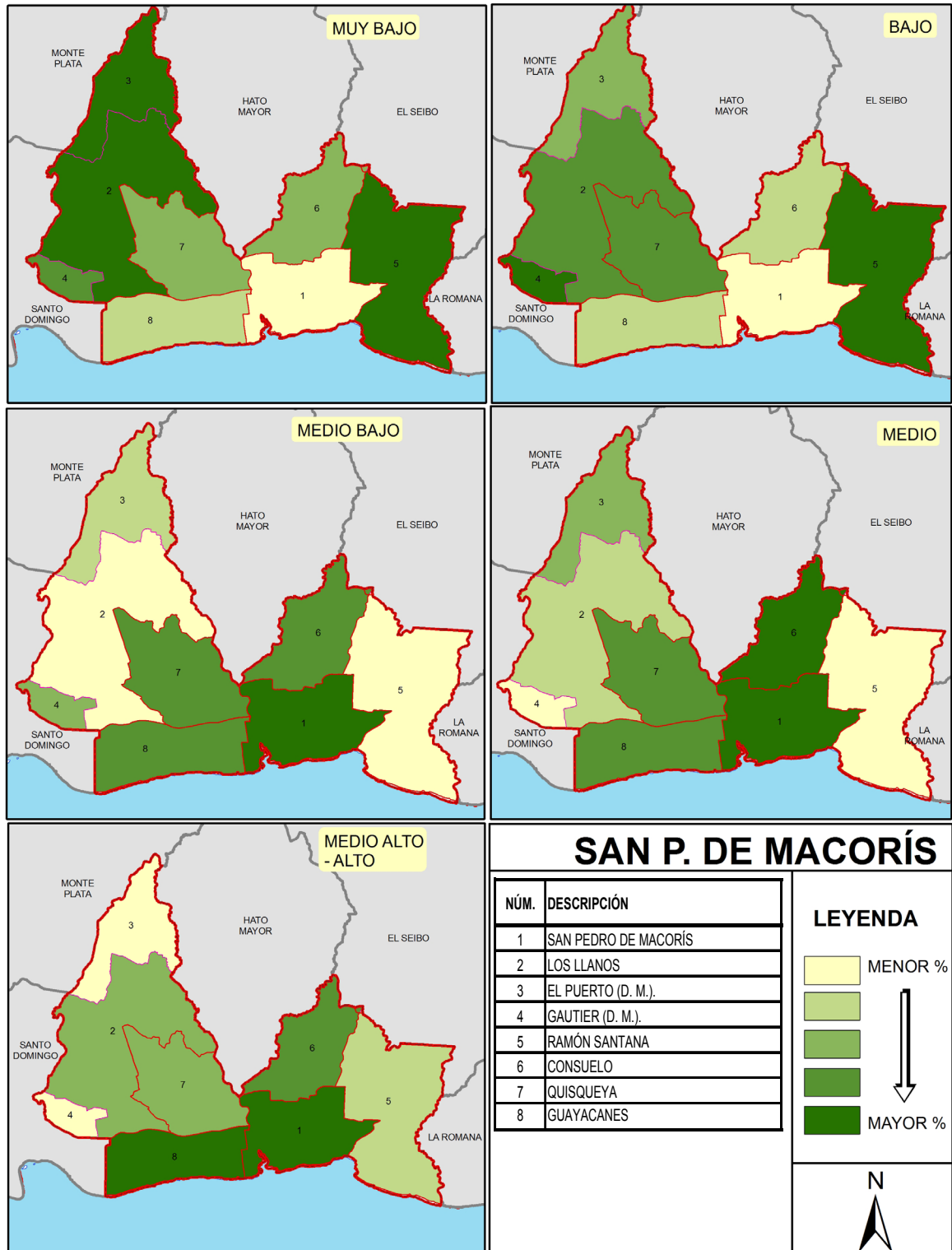

La provincia Sánchez Ramírez se encuentra ubicada en el centro de la República Dominicana, con una población de 151,170 habitantes, 36,563 hogares y 40,392 viviendas (Censo 2002). Su capital es la ciudad Cotuí, y posee 4 municipios con 8 distritos municipales.

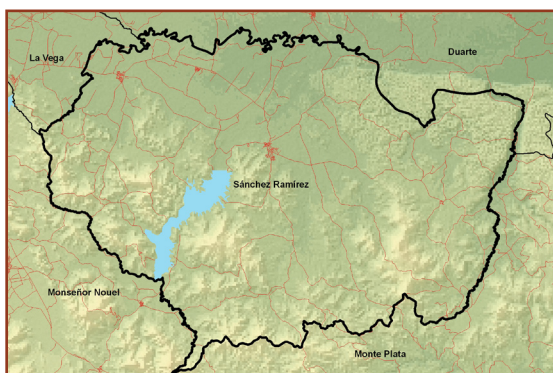

A continuación se muestran cuadros provinciales, mapas y tablas desagregadas geográficamente de la situación socioeconómica de los hogares y población provincial.

Tabla 24.1 Hogares particulares por sexo del jefe(a), según grupo socioeconómico, Censo 2002

Grupo socioeconómico	Hogares particulares			Porcentaje de hogares particulares		
	Total	Sexo del jefe(a)		Total	Sexo del jefe(a)	
		Hombres	Mujeres		Hombres	Mujeres
PROVINCIA SÁNCHEZ RAMÍREZ						
Total	36,563	25,921	10,642	100.00	100.00	100.00
Muy bajo	5,570	4,318	1,252	15.23	16.66	11.76
Bajo	14,001	9,971	4,030	38.29	38.47	37.87
Medio bajo	9,146	6,235	2,911	25.01	24.05	27.35
Medio	5,429	3,582	1,847	14.85	13.82	17.36
Medio alto-alto	2,417	1,815	602	6.61	7.00	5.66

Tabla 24.2 Población en hogares particulares por sexo, según grupo socioeconómico, Censo 2002

Grupo socioeconómico	Población en hogares particulares			Porcentaje de población en hogares particulares		
	Total	Sexo		Total	Sexo	
		Hombres	Mujeres		Hombres	Mujeres
PROVINCIA SÁNCHEZ RAMÍREZ						
Total	151,170	77,554	73,616	100.00	100.00	100.00
Muy bajo	18,736	10,710	8,026	12.39	13.81	10.90
Bajo	57,502	29,967	27,535	38.04	38.64	37.40
Medio bajo	40,879	20,622	20,257	27.04	26.59	27.52
Medio	23,415	11,290	12,125	15.49	14.56	16.47
Medio alto-alto	10,638	4,965	5,673	7.04	6.40	7.71

24.3. Total y porcentaje de hogares de Sánchez Ramírez por grupo socioeconómico, Censo 2002, según municipio y distrito municipal, 2007.

PROVINCIA SÁNCHEZ RAMÍREZ		TOTAL DE HOGARES					TOTAL HOGARES
CÓDIGO	NOMBRE	Muy bajo	Bajo	Medio bajo	Medio	Medio alto-alto	
24	SÁNCHEZ RAMÍREZ	5570	14001	9146	5429	2417	36,563
2401	COTUÍ	2,853	6,330	4,001	3,268	1,600	18,052
240101	COTUÍ	2,245	4,954	3,227	3,056	1,557	15,039
240102	QUITA SUEÑO (D. M.).	66	308	272	96	27	769
240103	CABALLERO (D. M.).	171	300	154	34	8	667
240104	COMEDERO ARRIBA (D. M.).	171	278	92	15	0	556
240105	PLATANAL (D. M.).	200	490	256	67	8	1,021
2402	CEVICOS	795	1402	789	325	116	3,427
240201	CEVICOS	609	951	490	177	90	2,317
240202	LA CUEVA (D. M.).	186	451	299	148	26	1,110
2403	FANTINO	493	1,919	1,576	911	461	5,360
240301	FANTINO	493	1,919	1,576	911	461	5,360
2404	LA MATA	1,429	4,350	2,780	925	240	9,724
240401	LA MATA	345	1,269	921	421	140	3,096
240402	LA BIJA (D. M.).	336	1,063	622	165	34	2,220
240403	ANGELINA (D. M.).	381	1,309	920	272	57	2,939
240404	HERNANDO ALONZO (D. M.).	367	709	317	67	9	1,469

PROVINCIA SÁNCHEZ RAMÍREZ		PORCENTAJE DE HOGARES					TOTAL
CÓDIGO	NOMBRE	Muy bajo	Bajo	Medio bajo	Medio	Medio alto-alto	
24	SÁNCHEZ RAMÍREZ	15.2	38.3	25.0	14.8	6.6	100.0
2401	COTUÍ	15.8	35.1	22.2	18.1	8.9	100.0
240101	COTUÍ	14.9	32.9	21.5	20.3	10.4	100.0
240102	QUITA SUEÑO (D. M.).	8.6	40.1	35.4	12.5	3.5	100.0
240103	CABALLERO (D. M.).	25.6	45.0	23.1	5.1	1.2	100.0
240104	COMEDERO ARRIBA (D. M.).	30.8	50.0	16.5	2.7	0.0	100.0
240105	PLATANAL (D. M.).	19.6	48.0	25.1	6.6	0.8	100.0
2402	CEVICOS	23.2	40.9	23.0	9.5	3.4	100.0
240201	CEVICOS	26.3	41.0	21.1	7.6	3.9	100.0
240202	LA CUEVA (D. M.).	16.8	40.6	26.9	13.3	2.3	100.0
2403	FANTINO	9.2	35.8	29.4	17.0	8.6	100.0
240301	FANTINO	9.2	35.8	29.4	17.0	8.6	100.0
2404	LA MATA	14.7	44.7	28.6	9.5	2.5	100.0
240401	LA MATA	11.1	41.0	29.7	13.6	4.5	100.0
240402	LA BIJA (D. M.).	15.1	47.9	28.0	7.4	1.5	100.0
240403	ANGELINA (D. M.).	13.0	44.5	31.3	9.3	1.9	100.0
240404	HERNANDO ALONZO (D. M.).	25.0	48.3	21.6	4.6	0.6	100.0

Mapa 24.1: Distribución de hogares de Sánchez Ramírez por grupo socioeconómico, Censo 2002, según distrito municipal, 2007.



24 SÁNCHEZ RAMÍREZ

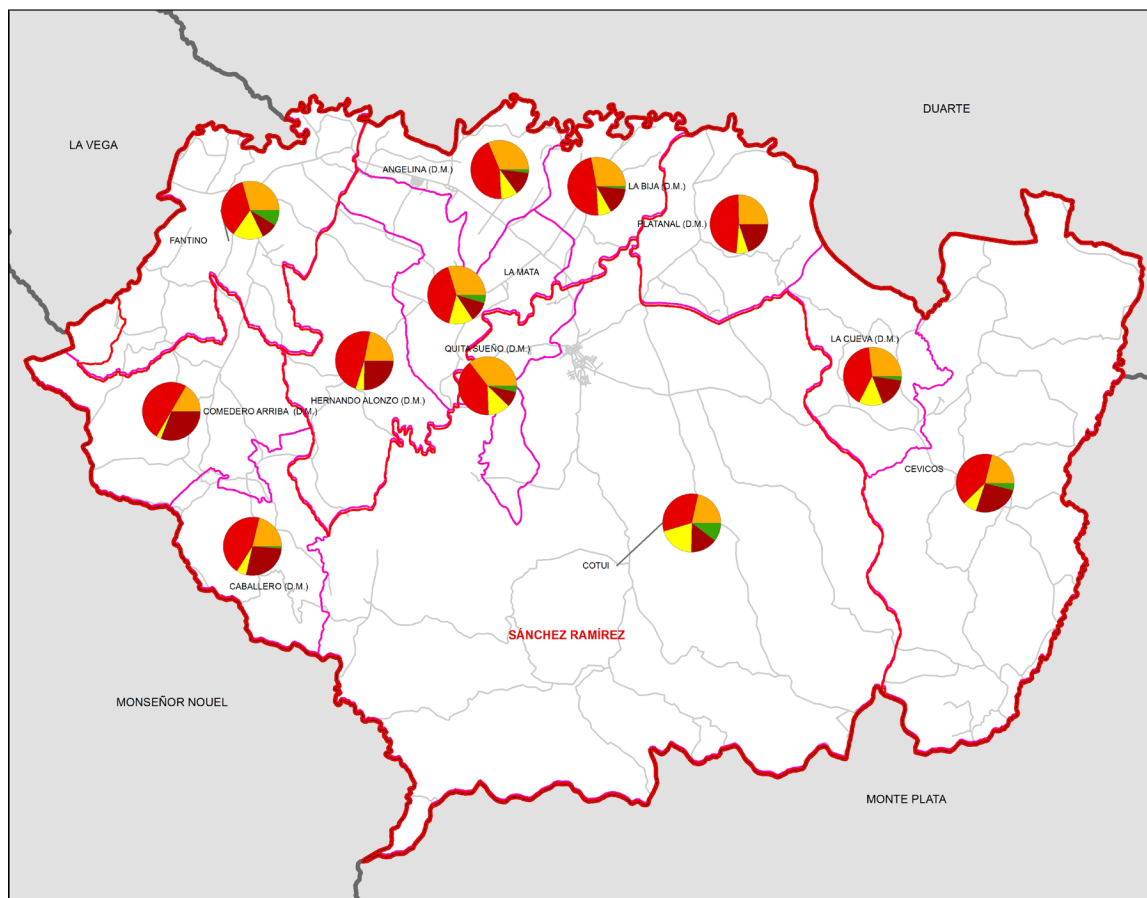

Distribución de Sánchez Ramírez, según grupo socioeconómico, Censo 2002

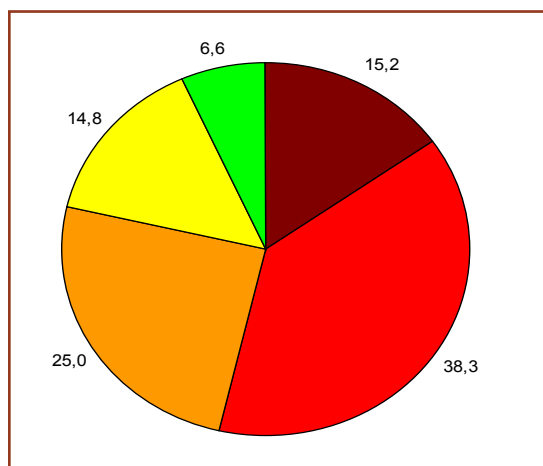

Leyenda



Mapa 24.2: Nivel de existencia de hogares de Sánchez Ramírez por grupo socioeconómico, Censo 2002, según distrito municipal, 2007.

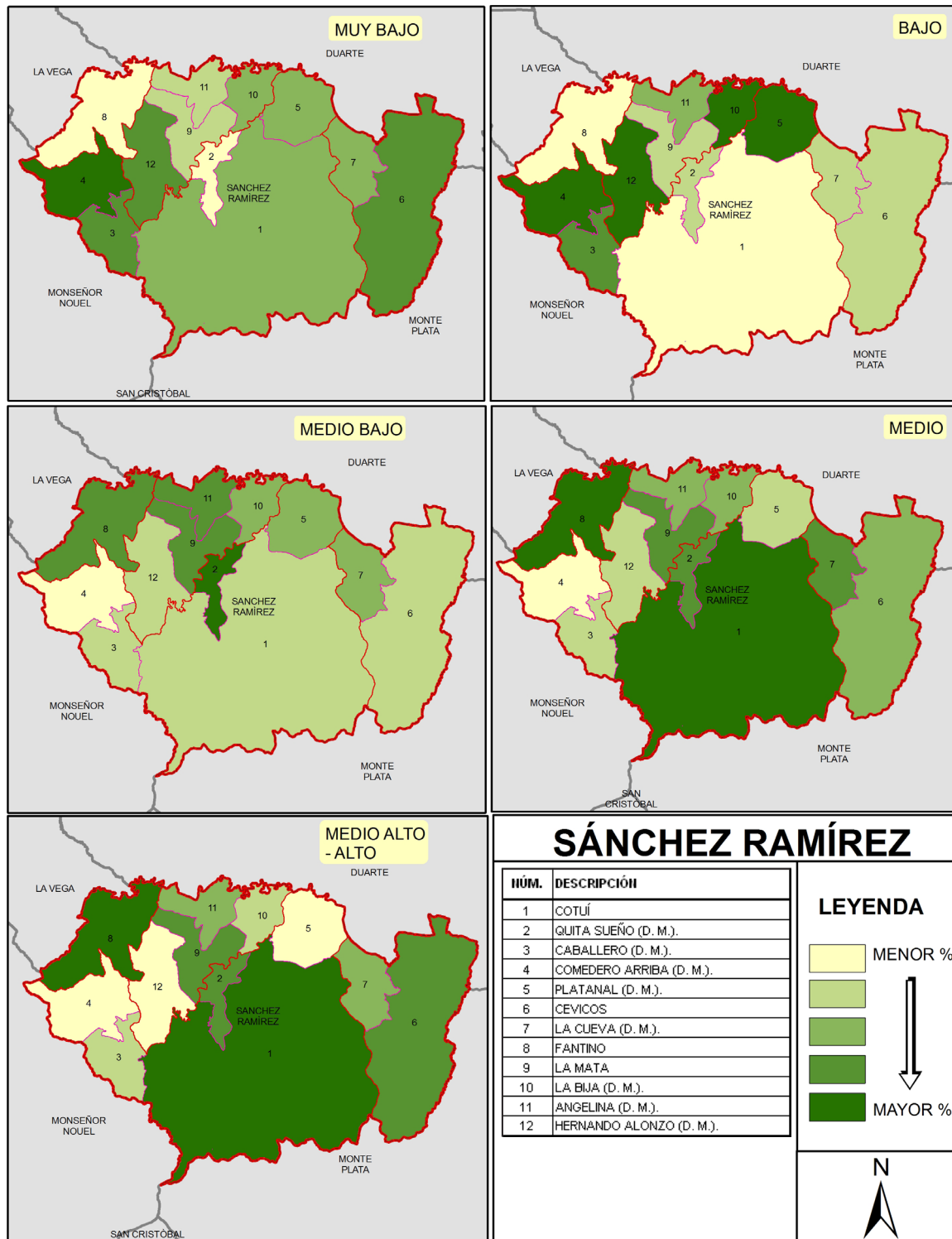

La provincia Santiago se encuentra ubicada en el norte de la República Dominicana, con una población de 907,527 habitantes, 234,674 hogares y 264,425 viviendas (Censo 2002). Su capital es la ciudad Santiago de los Caballeros, y posee 8 municipios con 17 distritos municipales.



Localización

A continuación se muestran cuadros provinciales, mapas y tablas desagregadas geográficamente de la situación socioeconómica de los hogares y población provincial.

Tabla 25.1 Hogares particulares por sexo del jefe(a), según grupo socioeconómico, Censo 2002

Grupo socioeconómico	Hogares particulares			Porcentaje de hogares particulares		
	Total	Sexo del jefe(a)		Total	Sexo del jefe(a)	
		Hombres	Mujeres		Hombres	Mujeres
PROVINCIA SANTIAGO						
Total	234,674	149,892	84,782	100.00	100.00	100.00
Muy bajo	13,493	9,887	3,606	5.75	6.60	4.25
Bajo	50,203	33,297	16,906	21.39	22.21	19.94
Medio bajo	60,043	37,733	22,310	25.59	25.17	26.31
Medio	71,534	41,610	29,924	30.48	27.76	35.30
Medio alto-alto	39,401	27,365	12,036	16.79	18.26	14.20

Tabla 25.2 Población en hogares particulares por sexo, según grupo socioeconómico, Censo 2002

Grupo socioeconómico	Población en hogares particulares			Porcentaje de población en hogares particulares		
	Total	Sexo		Total	Sexo	
		Hombres	Mujeres		Hombres	Mujeres
PROVINCIA SANTIAGO						
Total	907,527	448,263	459,264	100.00	100.00	100.00
Muy bajo	41,036	23,879	17,357	4.52	5.28	3.78
Bajo	185,813	95,763	90,050	20.47	21.36	19.61
Medio bajo	238,679	119,121	119,558	26.30	26.57	26.03
Medio	285,497	135,493	150,004	31.46	30.23	32.66
Medio alto-alto	156,502	74,207	82,295	17.24	16.55	17.92

Tabla 25.3. Total y porcentaje de hogares de Santiago por grupo socioeconómico, Censo 2002, según municipio y distrito municipal, 2007.

PROVINCIA SANTIAGO		TOTAL DE HOGARES					TOTAL HOGARES
CÓDIGO	NOMBRE	Muy bajo	Bajo	Medio bajo	Medio	Medio alto - alto	
25	SANTIAGO	13,493	50,203	60,043	71,534	39,401	234,674
2501	SANTIAGO	7,785	32,757	44,334	60,562	34,851	180,289
250101	SANTIAGO	3,826	20,089	32,537	55,116	33,216	144,784
250102	PEDRO GARCÍA (D. M.).	366	445	213	135	34	1,193
250103	SABANA IGLESIA (D. M.).	253	905	945	603	158	2,864
250104	BAITOA (D. M.).	268	758	654	331	95	2,106
250105	LA CANELA (D. M.).	696	1,605	1,649	554	97	4,601
250106	SAN FRANCISCO DE JACAGUA D.M.	948	2,250	2,069	1,340	443	7,050
250107	HATO DEL YAQUE (D. M.).	531	2,730	2,385	806	116	6,568
2502	BISONÓ	897	3,975	3,882	1,677	692	11,123
250201	BISONÓ	897	3,975	3,882	1,677	692	11,123
2503	JÁNICO	788	1,267	594	150	12	2,811
250301	JÁNICO	347	778	704	412	140	2,381
250302	JUNCALITO (D. M.).	393	692	209	75	7	1,376
250303	EL CAIMITO (D. M.).	395	575	385	75	5	1,435
2504	LICEY AL MEDIO	334	1,543	1,719	1,661	968	6,225
250401	LICEY AL MEDIO	160	696	807	923	616	3,202
250402	LAS PALOMAS (D. M.).	174	847	912	738	352	3,023
2505	SAN JOSÉ DE LAS MATAS	1,063	3,661	3,823	3,397	1,941	13,885
250501	SAN JOSÉ DE LAS MATAS	514	1,570	1,517	1,129	542	5,272
250502	EL RUBIO (D. M.).	453	967	381	218	45	2,064
250503	LA CUESTA (D. M.).	254	374	306	147	23	1,104
250504	LAS PLACETAS (D. M.).	392	1,069	492	292	98	2,343
2506	TAMBORIL	1,066	3,869	3,805	2,980	1,174	12,894
250601	TAMBORIL	678	2,622	2,790	2,288	935	9,313
250602	CANCA LA PIEDRA (D. M.).	388	1,247	1,015	692	239	3,581
2507	VILLA GONZÁLEZ	949	3,082	2,977	1,346	466	8,820
250701	VILLA GONZÁLEZ	574	2,018	2,318	1,178	420	6,508
250702	PALMAR ARRIBA (D. M.).	89	506	362	114	45	1,116
250703	EL LIMÓN (D. M.).	286	558	297	54	1	1,196
2508	PUÑAL	611	2,927	3,214	2,637	1,082	10,471
250801	PUÑAL	290	1,372	1,517	1,283	425	4,887
250802	GUAYABAL (D. M.).	226	1,039	982	482	167	2,896
250803	CANABACOA (D. M.).	95	516	715	872	490	2,688

PROVINCIA SANTIAGO		PORCENTAJE DE HOGARES					
CÓDIGO	NOMBRE	Muy bajo	Bajo	Medio bajo	Medio	Medio alto-alto	TOTAL
25	SANTIAGO	5.7	21.4	25.6	30.5	16.8	100.0
2501	SANTIAGO	4.3	18.2	24.6	33.6	19.3	100.0
250101	SANTIAGO	2.6	13.9	22.5	38.1	22.9	100.0
250102	PEDRO GARCÍA (D. M.).	30.7	37.3	17.9	11.3	2.8	100.0
250103	SABANA IGLESIA (D. M.).	8.8	31.6	33.0	21.1	5.5	100.0
250104	BAITOA (D. M.).	12.7	36.0	31.1	15.7	4.5	100.0
250105	LA CANELA (D. M.).	15.1	34.9	35.8	12.0	2.1	100.0
250106	SAN FRANCISCO DE JACAGUA (D. M.).	13.4	31.9	29.3	19.0	6.3	100.0
250107	HATO DEL YAQUE (D. M.).	8.1	41.6	36.3	12.3	1.8	100.0
2502	BISONÓ	8.1	35.7	34.9	15.1	6.2	100.0
250201	BISONÓ	8.1	35.7	34.9	15.1	6.2	100.0
2503	JÁNICO	28.0	45.1	21.1	5.3	0.4	100.0
250301	JÁNICO	14.6	32.7	29.6	17.3	5.9	100.0
250302	JUNCALITO (D. M.).	28.6	50.3	15.2	5.5	0.5	100.0
250303	EL CAIMITO (D. M.).	27.5	40.1	26.8	5.2	0.3	100.0
2504	LICEY AL MEDIO	5.4	24.8	27.6	26.7	15.6	100.0
250401	LICEY AL MEDIO	5.0	21.7	25.2	28.8	19.2	100.0
250402	LAS PALOMAS (D. M.).	5.8	28.0	30.2	24.4	11.6	100.0
2505	SAN JOSÉ DE LAS MATAS	7.7	26.4	27.5	24.5	14.0	100.0
250501	SAN JOSÉ DE LAS MATAS	9.7	29.8	28.8	21.4	10.3	100.0
250502	EL RUBIO (D. M.).	21.9	46.9	18.5	10.6	2.2	100.0
250503	LA CUESTA (D. M.). (D. M.).	23.0	33.9	27.7	13.3	2.1	100.0
250504	LAS PLACETAS (D. M.).	16.7	45.6	21.0	12.5	4.2	100.0
2506	TAMBORIL	8.3	30.0	29.5	23.1	9.1	100.0
250601	TAMBORIL	7.3	28.2	30.0	24.6	10.0	100.0
250602	CANCA LA PIEDRA (D. M.).	10.8	34.8	28.3	19.3	6.7	100.0
2507	VILLA GONZÁLEZ	10.8	34.9	33.8	15.3	5.3	100.0
250701	VILLA GONZÁLEZ	8.8	31.0	35.6	18.1	6.5	100.0
250702	PALMAR ARRIBA (D. M.).	8.0	45.3	32.4	10.2	4.0	100.0
250703	EL LIMÓN (D. M.).	23.9	46.7	24.8	4.5	0.1	100.0
2508	PUÑAL	5.8	28.0	30.7	25.2	10.3	100.0
250801	PUÑAL	5.9	28.1	31.0	26.3	8.7	100.0
250802	GUAYABAL (D. M.).	7.8	35.9	33.9	16.6	5.8	100.0
250803	CANABACOA (D. M.).	3.5	19.2	26.6	32.4	18.2	100.0

Mapa 25.1: Distribución de hogares de Santiago por grupo socioeconómico, Censo 2002, según distrito municipal, 2007.



25 SANTIAGO

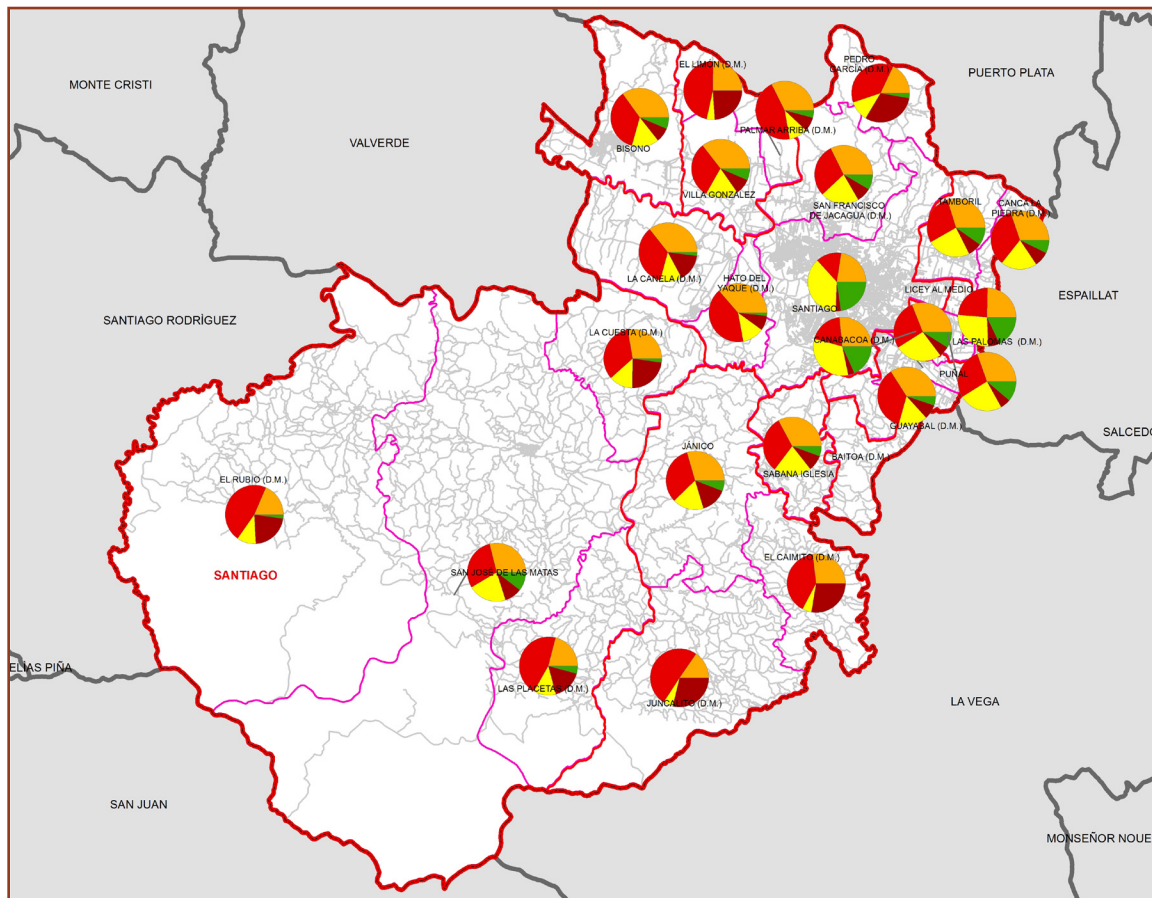

Distribución de Santiago, según grupo socioeconómico, Censo 2002

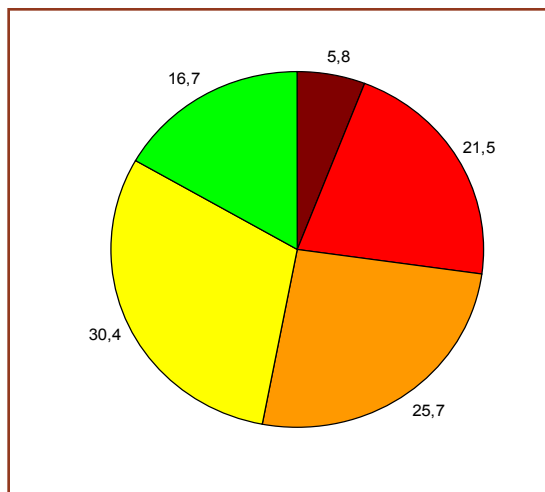

Leyenda



Mapa 25.2: Nivel de existencia de hogares de Santiago por grupo socioeconómico, Censo 2002, según distrito municipal, 2007.

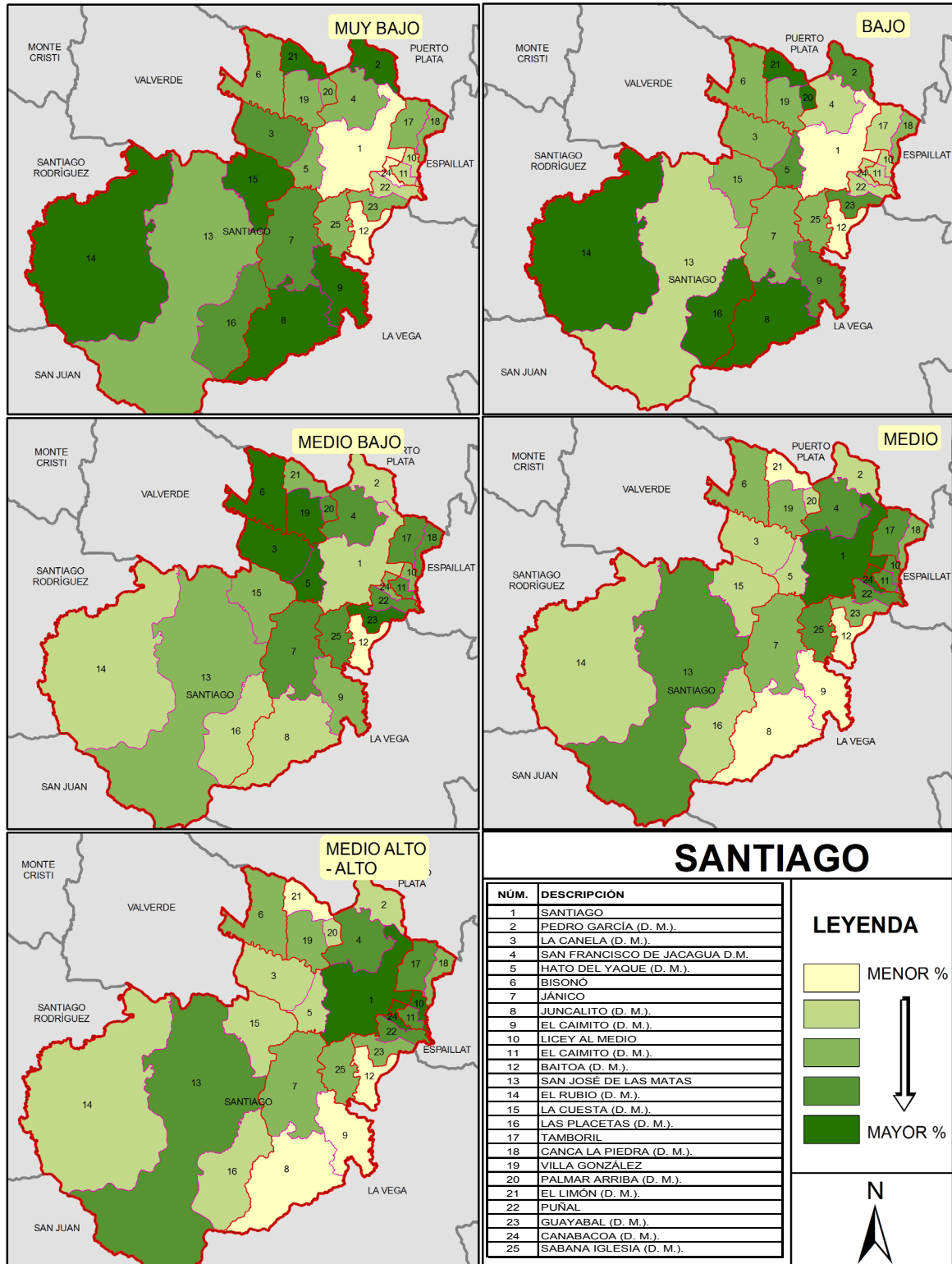

26 SANTIAGO RODRÍGUEZ

La provincia Santiago Rodríguez se encuentra ubicada en el noroeste de la República Dominicana, con una población de 59,625 habitantes, 15,162 hogares y 18,171 viviendas (Censo 2002). Su capital es la ciudad San Ignacio de Sabaneta, y cuenta con 3 municipios.

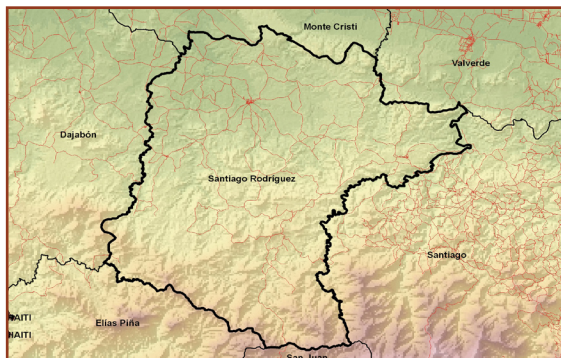

Localización

A continuación se muestran cuadros provinciales, mapas y tablas desagregadas geográficamente de la situación socioeconómica de los hogares y población provincial.

Tabla 26.1 Hogares particulares por sexo del jefe(a), según grupo socioeconómico, Censo 2002.

Grupo socioeconómico	Hogares particulares			Porcentaje de hogares particulares		
	Total	Sexo del jefe(a)		Total	Sexo del jefe(a)	
		Hombres	Mujeres		Hombres	Mujeres
PROVINCIA SANTIAGO RODRÍGUEZ						
Total	15,162	10,469	4,693	100.00	100.00	100.00
Muy bajo	2,360	1,804	556	15.57	17.23	11.85
Bajo	6,429	4,395	2,034	42.40	41.98	43.34
Medio bajo	3,106	2,093	1,013	20.49	19.99	21.59
Medio	2,259	1,391	868	14.90	13.29	18.50
Medio alto-alto	1,008	786	222	6.65	7.51	4.73

Tabla 26.2 Población en hogares particulares por sexo, según grupo socioeconómico, Censo 2002.

Grupo socioeconómico	Población en hogares particulares			Porcentaje de población en hogares particulares		
	Total	Sexo		Total	Sexo	
		Hombres	Mujeres		Hombres	Mujeres
PROVINCIA SANTIAGO RODRÍGUEZ						
Total	59,625	30,522	29,103	100.00	100.00	100.00
Muy bajo	7,099	4,130	2,969	11.91	13.53	10.20
Bajo	25,634	13,175	12,459	42.99	43.17	42.81
Medio bajo	13,462	6,600	6,862	22.58	21.62	23.58
Medio	9,260	4,528	4,732	15.53	14.84	16.26
Medio alto-alto	4,170	2,089	2,081	6.99	6.84	7.15

Tabla 26.3. Total y porcentaje de hogares de Santiago Rodríguez por grupo socioeconómico, Censo 2002, según municipio y distrito municipal, 2007.

PROVINCIA SANTIAGO RODRÍGUEZ		TOTAL DE HOGARES					
CÓDIGO	NOMBRE	Muy bajo	Bajo	Medio bajo	Medio	Medio alto-alto	TOTAL HOGARES
26	SANTIAGO RODRÍGUEZ	2,360	6,429	3,106	2,259	1,008	15,162
2601	SAN IGNACIO DE SABANETA	1,235	3,840	1,790	1,495	669	9,029
260101	SAN IGNACIO DE SABANETA	1,235	3,840	1,790	1,495	669	9,029
2602	VILLA LOS ALMÁCIGOS	861	1,521	412	210	90	3,094
260201	VILLA LOS ALMÁCIGOS	861	1,521	412	210	90	3,094
2603	MONCIÓN	264	1,068	904	554	249	3,039
260301	MONCIÓN	264	1,068	904	554	249	3,039

PROVINCIA SANTIAGO RODRÍGUEZ		PORCENTAJE DE HOGARES					
CÓDIGO	NOMBRE	Muy bajo	Bajo	Medio bajo	Medio	Medio alto-alto	TOTAL
26	SANTIAGO RODRÍGUEZ	15.6	42.4	20.5	14.9	6.6	100.0
2601	SAN IGNACIO DE SABANETA	13.7	42.5	19.8	16.6	7.4	100.0
260101	SAN IGNACIO DE SABANETA	13.7	42.5	19.8	16.6	7.4	100.0
2602	VILLA LOS ALMÁCIGOS	27.8	49.2	13.3	6.8	2.9	100.0
260201	VILLA LOS ALMÁCIGOS	27.8	49.2	13.3	6.8	2.9	100.0
2603	MONCIÓN	8.7	35.1	29.7	18.2	8.2	100.0
260301	MONCIÓN	8.7	35.1	29.7	18.2	8.2	100.0

Mapa 26.1: Distribución de hogares de Santiago Rodríguez por grupo socioeconómico, Censo 2002, según distrito municipal, 2007.



26 SANTIAGO RODRÍGUEZ

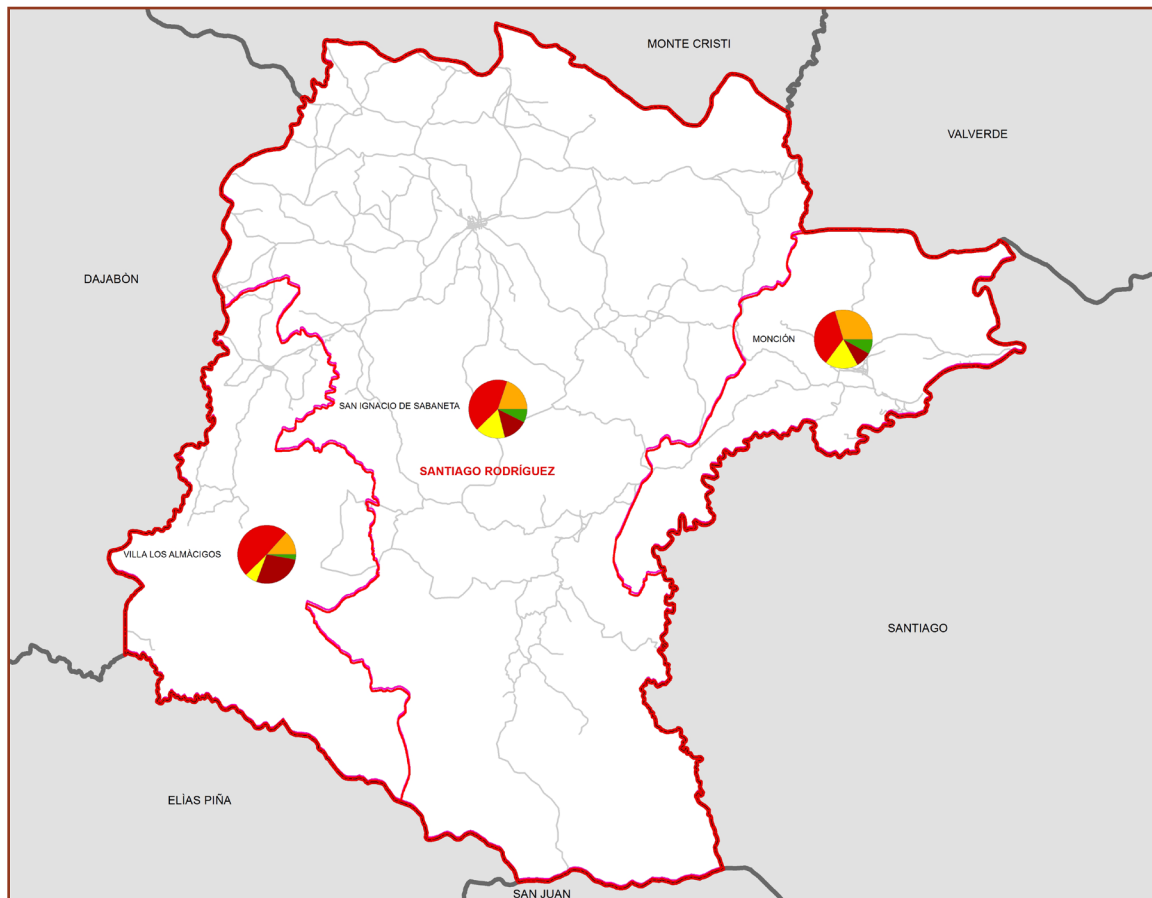

Distribución de Santiago Rodríguez, según grupo socioeconómico, Censo 2002.

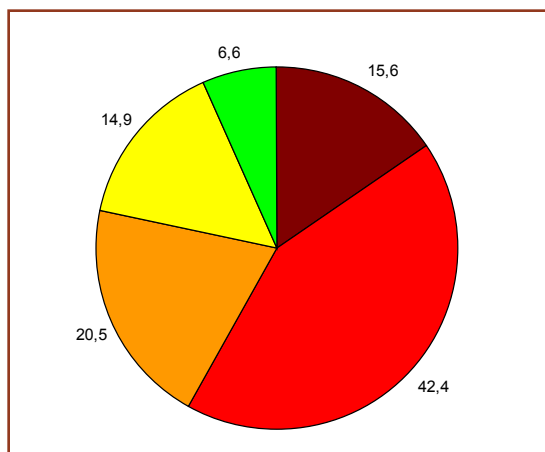

Leyenda



Mapa 26.2: Nivel de existencia de hogares de Santiago Rodríguez por grupo socioeconómico, Censo 2002, según distrito municipal, 2007.

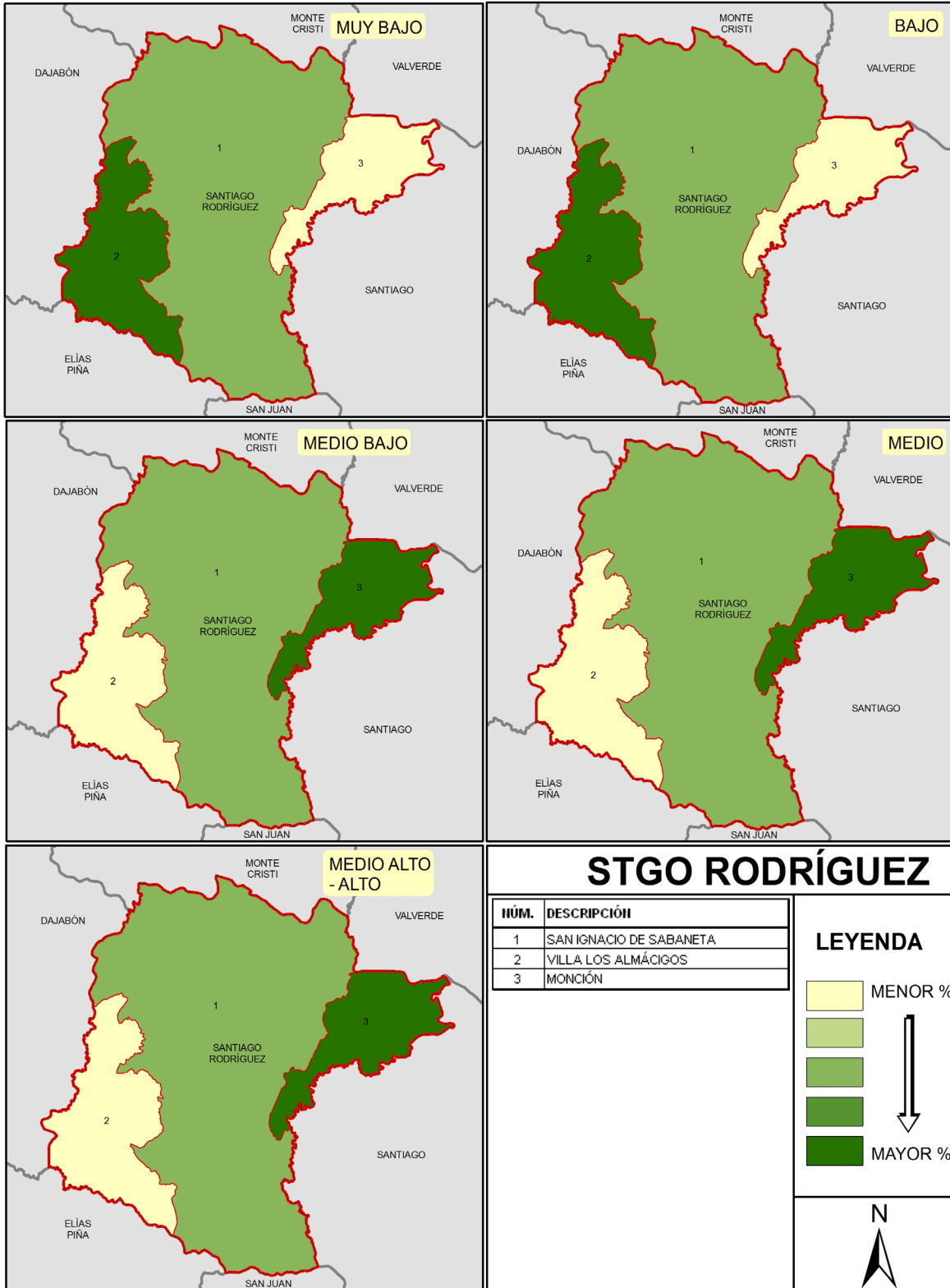

La provincia Valverde se encuentra ubicada en el noroeste de la República Dominicana, con una población de 157,883 habitantes, 41,728 hogares y 48,825 viviendas (Censo 2002). Su capital es la ciudad Mao, y posee 3 municipios con 10 distritos municipales.

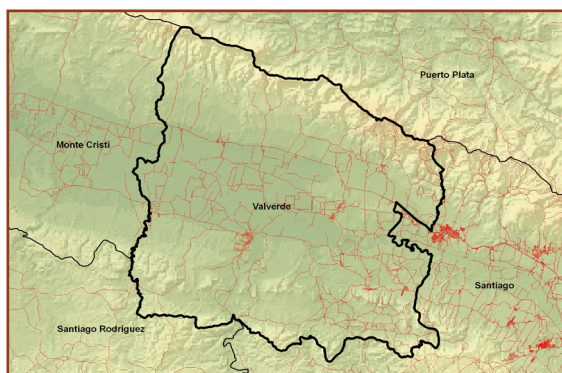

A continuación se muestran cuadros provinciales, mapas y tablas desagregadas geográficamente de la situación socioeconómica de los hogares y población provincial.

Tabla 27.1 Hogares particulares por sexo del jefe(a), según grupo socioeconómico, Censo 2002.

Grupo socioeconómico	Hogares particulares			Porcentaje de hogares particulares		
	Total	Sexo del jefe(a)		Total	Sexo del jefe(a)	
		Hombres	Mujeres		Hombres	Mujeres
PROVINCIA VALVERDE						
Total	41,728	28,130	13,598	100.00	100.00	100.00
Muy bajo	6,033	4,801	1,232	14.46	17.07	9.06
Bajo	13,912	9,173	4,739	33.34	32.61	34.85
Medio bajo	12,707	8,083	4,624	30.45	28.73	34.01
Medio	6,063	3,952	2,111	14.53	14.05	15.52
Medio alto-alto	3,013	2,121	892	7.22	7.54	6.56

Tabla 27.2 Población en hogares particulares por sexo, según grupo socioeconómico, Censo 2002.

Grupo socioeconómico	Población en hogares particulares			Porcentaje de población en hogares particulares		
	Total	Sexo		Total	Sexo	
		Hombres	Mujeres		Hombres	Mujeres
PROVINCIA VALVERDE						
Total	157,883	81,274	76,609	100.00	100.00	100.00
Muy bajo	16,361	10,353	6,008	10.36	12.74	7.84
Bajo	51,532	26,511	25,021	32.64	32.62	32.66
Medio bajo	53,524	26,581	26,943	33.90	32.71	35.17
Medio	24,284	11,987	12,297	15.38	14.75	16.05
Medio alto-alto	12,182	5,842	6,340	7.72	7.19	8.28

Tabla 27.3. Total y porcentaje de hogares de Valverde por grupo socioeconómico, Censo 2002, según municipio y distrito municipal, 2007.

PROVINCIA VALVERDE		TOTAL DE HOGARES					
CÓDIGO	NOMBRE	Muy bajo	Bajo	Medio bajo	Medio	Medio alto - alto	TOTAL HOGARES
27	VALVERDE	6,033	13,912	12,707	6,063	3,013	41,728
2701	MAO	2692	5,955	5,630	3,348	2,097	19,722
270101	MAO	965	3,411	3,810	2,738	1,890	12,814
270102	ÁMINA (D. M.).	468	838	754	283	133	2,476
270103	JAIBÓN (PUEBLO NUEVO) (D. M.).	782	958	433	158	48	2,379
270104	GUATAPANAL (D. M.).	477	748	633	169	26	2,053
2702	ESPERANZA	2,480	5,720	5,368	2,011	653	16,232
270201	ESPERANZA	1,338	3,947	3,926	1,531	542	11,284
270202	MAIZAL (D. M.).	511	960	743	210	55	2,479
270203	JICOMÉ (D. M.).	228	251	344	173	33	1,029
270204	BOCA DE MAO (D. M.).	270	382	259	64	14	989
270205	PARADERO (D. M.).	133	180	96	33	9	451
2703	LAGUNA SALADA	861	2,237	1,709	704	263	5,774
270301	LAGUNA SALADA	375	838	668	299	135	2,315
270302	JAIBÓN (D. M.).	179	576	459	162	45	1,421
270303	LA CAYA (D. M.).	59	145	107	46	17	374
270304	CRUCE DE GUAYACANES (D. M.).	248	678	475	197	66	1,664

PROVINCIA VALVERDE		PORCENTAJE DE HOGARES					
CÓDIGO	NOMBRE	Muy Bajo	Bajo	Medio bajo	Medio	Medio alto - alto	TOTAL
27	VALVERDE	14.5	33.3	30.5	14.5	7.2	100.0
2701	MAO	13.6	30.2	28.5	17.0	10.6	100.0
270101	MAO	7.5	26.6	29.7	21.4	14.7	100.0
270102	ÁMINA (D. M.).	18.9	33.8	30.5	11.4	5.4	100.0
270103	JAIBÓN (PUEBLO NUEVO) (D. M.).	32.9	40.3	18.2	6.6	2.0	100.0
270104	GUATAPANAL (D. M.).	23.2	36.4	30.8	8.2	1.3	100.0
2702	ESPERANZA	15.3	35.2	33.1	12.4	4.0	100.0
270201	ESPERANZA	11.9	35.0	34.8	13.6	4.8	100.0
270202	MAIZAL (D. M.).	20.6	38.7	30.0	8.5	2.2	100.0
270203	JICOMÉ (D. M.).	22.2	24.4	33.4	16.8	3.2	100.0
270204	BOCA DE MAO (D. M.).	27.3	38.6	26.2	6.5	1.4	100.0
270205	PARADERO (D. M.).	29.5	39.9	21.3	7.3	2.0	100.0
2703	LAGUNA SALADA	14.9	38.7	29.6	12.2	4.6	100.0
270301	LAGUNA SALADA	16.2	36.2	28.9	12.9	5.8	100.0
270302	JAIBÓN (D. M.).	12.6	40.5	32.3	11.4	3.2	100.0
270303	LA CAYA (D. M.).	15.8	38.8	28.6	12.3	4.5	100.0
270304	CRUCE DE GUAYACANES (D. M.).	14.9	40.7	28.5	11.8	4.0	100.0

Mapa 27.1: Distribución de hogares de Valverde por grupo socioeconómico, Censo 2002, según distrito municipal, 2007.



27 VALVERDE

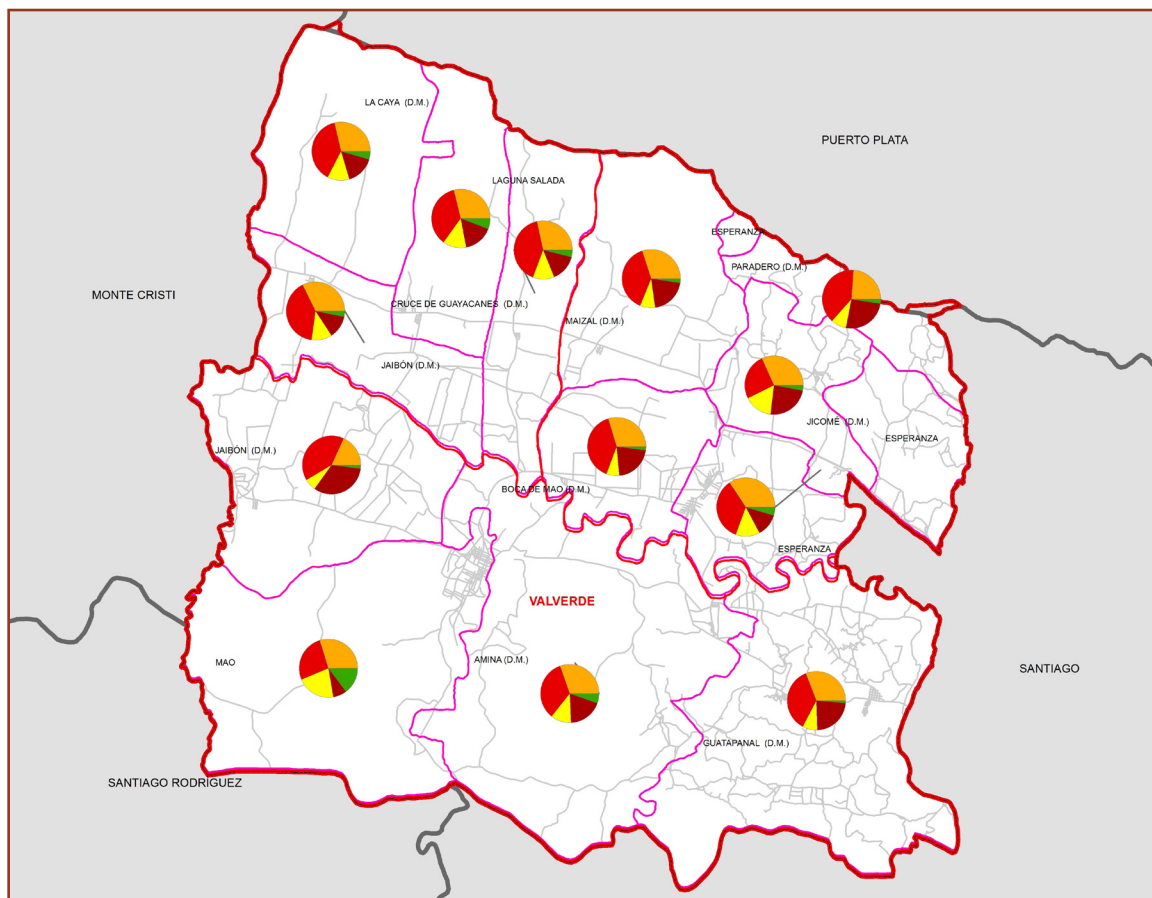

Distribución de Valverde, según grupo socioeconómico, Censo 2002

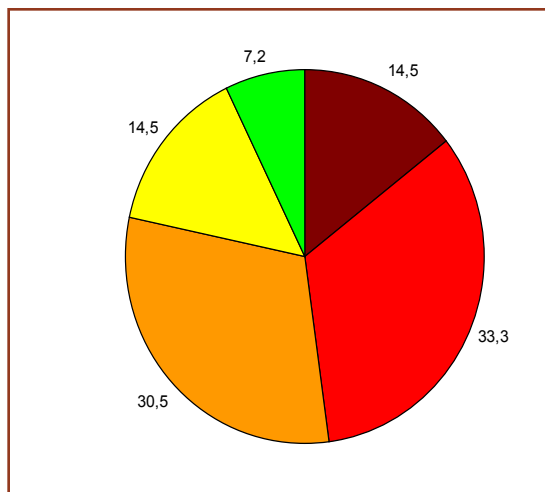

Legenda



Mapa 27.2: Nivel de existencia de hogares de Valverde por grupo socioeconómico, Censo 2002, según distrito municipal, 2007.

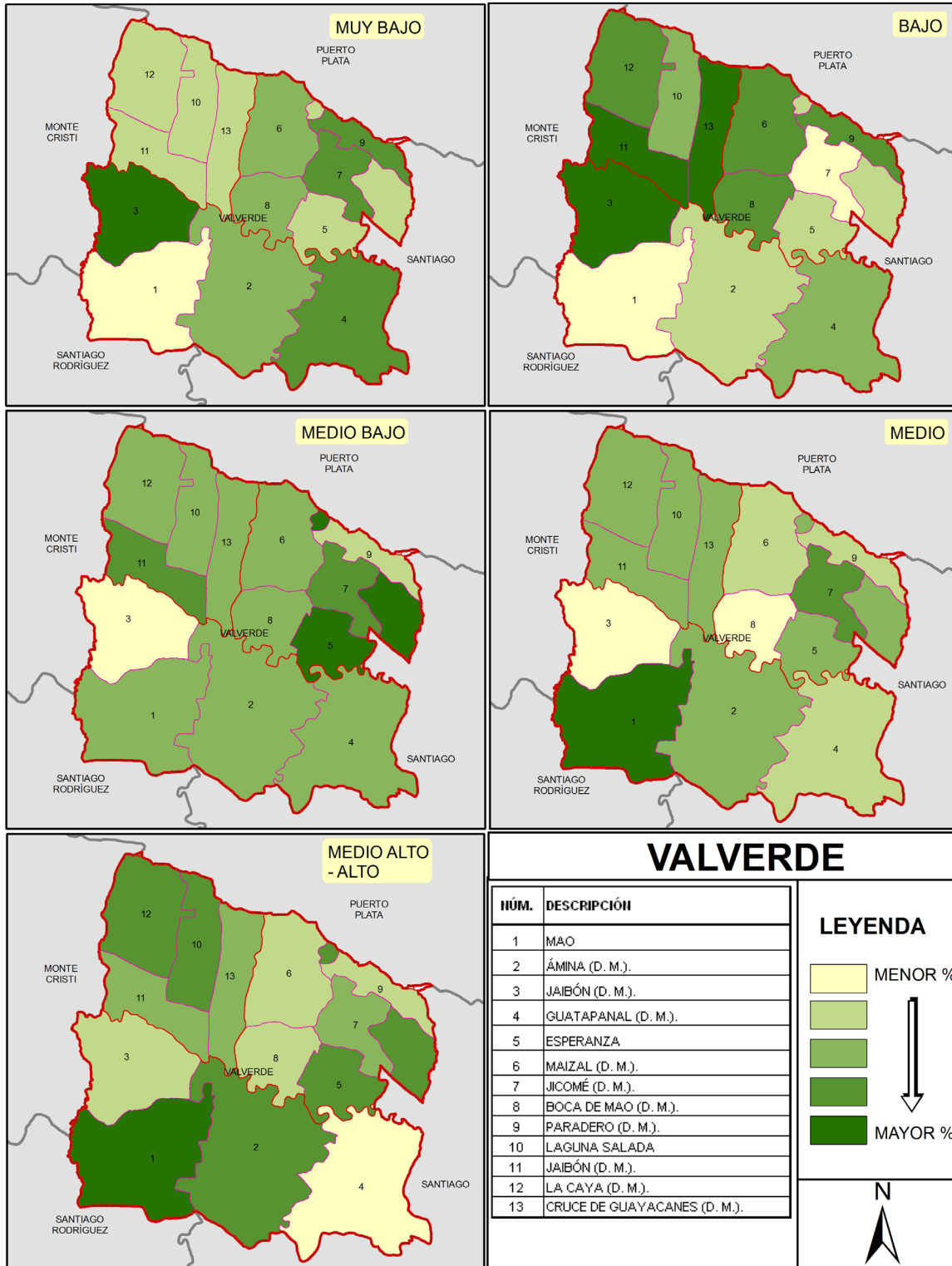

28 MONSEÑOR NOUEL

La provincia Monseñor Nouel se encuentra ubicada en el centro de la República Dominicana, con una población de 167,609 habitantes, 41,364 hogares y 46,510 viviendas (Censo 2002). Su capital es la ciudad Bonao, y posee 3 municipios con 7 distritos municipales.

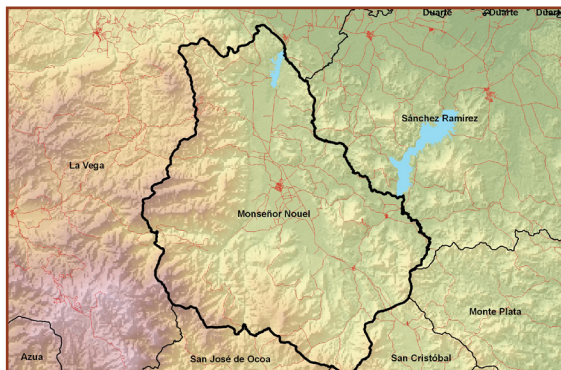

A continuación se muestran cuadros provinciales, mapas y tablas desagregadas geográficamente de la situación socioeconómica de los hogares y población provincial.

Tabla 28.1 Hogares particulares por sexo del jefe(a), según grupo socioeconómico, Censo 2002.

Grupo socioeconómico	Hogares particulares			Porcentaje de hogares particulares		
	Total	Sexo del jefe(a)		Total	Sexo del jefe(a)	
		Hombres	Mujeres		Hombres	Mujeres
PROVINCIA MONSEÑOR NOUEL						
Total	41,364	26,905	14,459	100.00	100.00	100.00
Muy bajo	3,648	2,757	891	8.82	10.25	6.16
Bajo	12,550	8,126	4,424	30.34	30.20	30.60
Medio bajo	11,235	7,145	4,090	27.16	26.56	28.29
Medio	10,073	6,078	3,995	24.35	22.59	27.63
Medio alto-alto	3,858	2,799	1,059	9.33	10.40	7.32

Tabla 28.2 Población en hogares particulares por sexo, según grupo socioeconómico, Censo 2002.

Grupo socioeconómico	Población en hogares particulares			Porcentaje de población en hogares particulares		
	Total	Sexo		Total	Sexo	
		Hombres	Mujeres		Hombres	Mujeres
PROVINCIA MONSEÑOR NOUEL						
Total	167,609	84,287	83,322	100.00	100.00	100.00
Muy bajo	11,860	6,738	5,122	7.08	7.99	6.15
Bajo	49,272	25,244	24,028	29.40	29.95	28.84
Medio bajo	48,338	24,247	24,091	28.84	28.77	28.91
Medio	42,571	20,592	21,979	25.40	24.43	26.38
Medio alto-alto	15,568	7,466	8,102	9.29	8.86	9.72

Tabla 28.3. Total y porcentaje de hogares de Monseñor Nouel por grupo socioeconómico, Censo 2002, según municipio y distrito municipal, 2007.

PROVINCIA MONSEÑOR NOUEL		TOTAL DE HOGARES					
CÓDIGO	NOMBRE	Muy bajo	Bajo	Medio bajo	Medio	Medio alto - alto	TOTAL HOGARES
28	MONSEÑOR NOUEL	3648.0	12550.0	11235.0	10073.0	3858.0	41364.0
2801	BONAO	2578	9,064	8,039	8345	3290	31,316
280101	BONAO	884	4,404	4,888	6,811	2,868	19,855
280102	SABANA DEL PUERTO (D. M.).	363	1,107	675	390	112	2,647
280103	JUMA BEJUCAL (D. M.).	393	1,895	1,334	703	180	4,505
280104	ARROYO TORO - MASIPEDRO (D. M.).	184	401	252	68	7	912
280105	JAYACO (D. M.).	217	772	594	246	40	1,869
280106	LA SALVIA - LOS QUEMADOS (D. M.).	537	485	296	127	83	1,528
2802	MAIMÓN	378	1,406	1,438	758	270	4,250
280201	MAIMÓN	378	1,406	1,438	758	270	4,250
2803	PIEDRA BLANCA	1293	3,297	3,172	1,643	623	10,028
280301	PIEDRA BLANCA	330	1,075	910	537	184	3,036
280302	VILLA DE SONADOR (D. M.).	181	546	648	367	107	1,849
280303	JUAN ADRIÁN (D. M.).	181	459	200	66	7	913

PROVINCIA MONSEÑOR NOUEL		PORCENTAJE DE HOGARES					
CÓDIGO	NOMBRE	Muy bajo	Bajo	Medio bajo	Medio	Medio alto - alto	TOTAL
28	MONSEÑOR NOUEL	8.8	30.3	27.2	24.4	9.3	100.0
2801	BONAO	8.2	28.9	25.7	26.6	10.5	100.0
280101	BONAO	4.5	22.2	24.6	34.3	14.4	100.0
280102	SABANA DEL PUERTO (D. M.).	13.7	41.8	25.5	14.7	4.2	100.0
280103	JUMA BEJUCAL (D. M.).	8.7	42.1	29.6	15.6	4.0	100.0
280104	ARROYO TORO - MASIPEDRO (D. M.).	20.2	44.0	27.6	7.5	0.8	100.0
280105	JAYACO (D. M.).	11.6	41.3	31.8	13.2	2.1	100.0
280106	LA SALVIA - LOS QUEMADOS (D. M.).	35.1	31.7	19.4	8.3	5.4	100.0
2802	MAIMÓN	8.9	33.1	33.8	17.8	6.4	100.0
280201	MAIMÓN	8.9	33.1	33.8	17.8	6.4	100.0
2803	PIEDRA BLANCA	12.9	32.9	31.6	16.4	6.2	100.0
280301	PIEDRA BLANCA	10.9	35.4	30.0	17.7	6.1	100.0
280302	VILLA DE SONADOR (D. M.).	9.8	29.5	35.0	19.8	5.8	100.0
280303	JUAN ADRIÁN (D. M.).	19.8	50.3	21.9	7.2	0.8	100.0

Mapa 28.1: Distribución de hogares de Monseñor Nouel por grupo socioeconómico, Censo 2002, según distrito municipal, 2007.



28 MONSEÑOR NOUEL

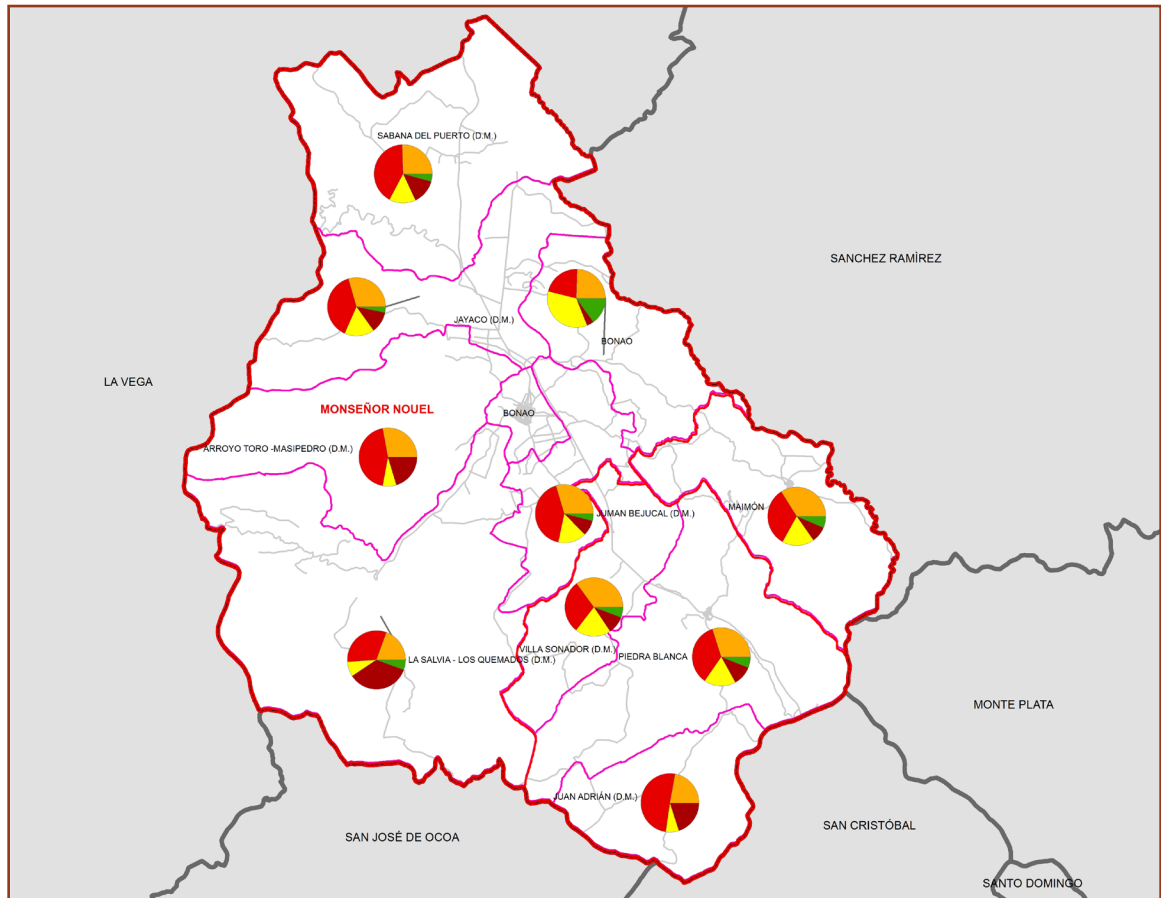

Distribución de Monseñor Nouel, según grupo socioeconómico, Censo 2002

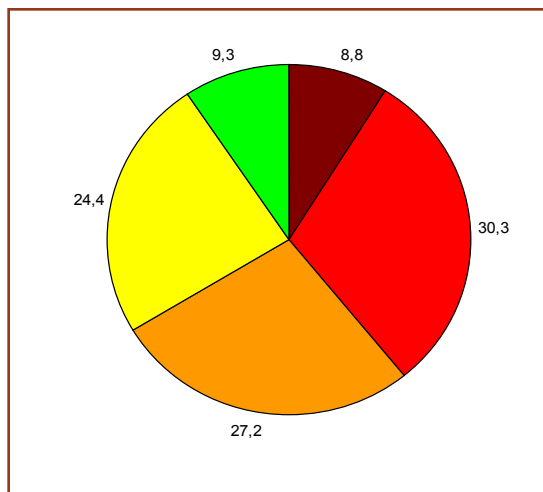

Leyenda



Mapa 28.2: Nivel de existencia de hogares de Monseñor Nouel por grupo socioeconómico, Censo 2002, según distrito municipal, 2007.

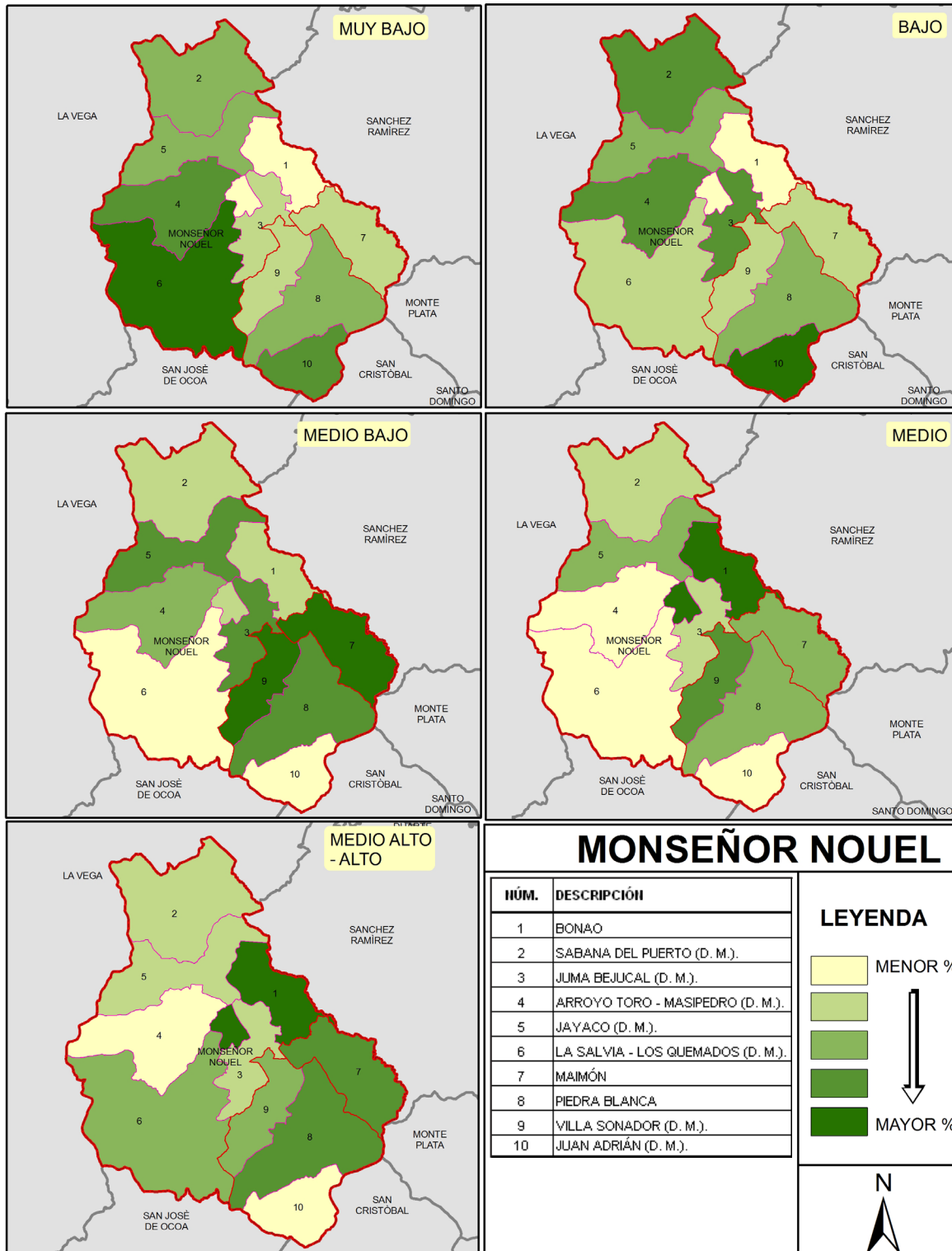

29 MONTE PLATA

La provincia Monte Plata se encuentra ubicada en el centro de la República Dominicana, con una población de 179,994 habitantes, 47,381 hogares y 56,367 viviendas (Censo 2002). Su capital es la ciudad Monte Plata, y posee 5 municipios con 6 distritos municipales.

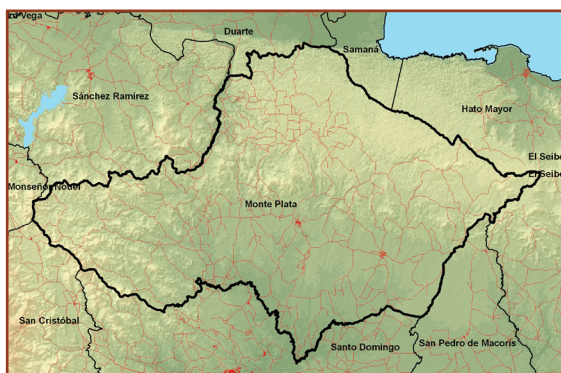

A continuación se muestran cuadros provinciales, mapas y tablas desagregadas geográficamente de la situación socioeconómica de los hogares y población provincial.

Tabla 29.1 Hogares particulares por sexo del jefe(a), según grupo socioeconómico, Censo 2002.

Grupo socioeconómico	Hogares particulares			Porcentaje de hogares particulares		
	Total	Sexo del jefe(a)		Total	Sexo del jefe(a)	
		Hombres	Mujeres		Hombres	Mujeres
PROVINCIA MONTE PLATA						
Total	47,381	33,508	13,873	100.00	100.00	100.00
Muy bajo	11,726	9,080	2,646	24.75	27.10	19.07
Bajo	21,112	14,516	6,596	44.56	43.32	47.55
Medio bajo	9,636	6,497	3,139	20.34	19.39	22.63
Medio	3,752	2,620	1,132	7.92	7.82	8.16
Medio alto-alto	1,155	795	360	2.44	2.37	2.59

Tabla 29.2 Población en hogares particulares por sexo, según grupo socioeconómico, Censo 2002.

Grupo socioeconómico	Población en hogares particulares			Porcentaje de población en hogares particulares		
	Total	Sexo		Total	Sexo	
		Hombres	Mujeres		Hombres	Mujeres
PROVINCIA MONTE PLATA						
Total	179,944	92,713	87,231	100.00	100.00	100.00
Muy bajo	34,089	19,682	14,407	18.94	21.23	16.52
Bajo	83,659	42,427	41,232	46.49	45.76	47.27
Medio bajo	41,466	20,423	21,043	23.04	22.03	24.12
Medio	15,741	7,674	8,067	8.75	8.28	9.25
Medio alto-alto	4,989	2,507	2,482	2.77	2.70	2.85

Tabla 29.3. Total y porcentaje de hogares de Monte Plata por grupo socioeconómico, Censo 2002, según municipio y distrito municipal, 2007.

PROVINCIA MONTE PLATA		TOTAL DE HOGARES					
CÓDIGO	NOMBRE	Muy bajo	Bajo	Medio bajo	Medio	Medio alto-alto	TOTAL HOGARES
29	MONTE PLATA	11,726	21,112	9,636	3,752	1,155	47,381
2901	MONTE PLATA	2,500	5,091	3,296	1154	464	12,505
290101	MONTE PLATA	1,023	2,389	1,878	888	436	6,614
290102	DON JUAN (D. M.).	565	1,118	537	96	8	2,324
290103	CHIRINO (D. M.).	551	909	464	86	4	2,014
290104	BOYÁ (D. M.).	361	675	417	84	16	1,553
2902	BAYAGUANA	2,287	3,828	1,924	979	270	9,288
290201	BAYAGUANA	2,287	3,828	1,924	979	270	9,288
2903	SABANA GRANDE DE BOYÁ	2,789	3,616	1,612	491	119	8,62
290301	SABANA GRANDE DE BOYÁ	1,697	2,749	1,352	443	113	6,354
290302	GONZALO (D. M.).	781	592	138	23	1	1,535
290303	MAJAGUAL (D. M.).	311	275	122	25	5	738
2904	YAMASÁ	3,049	6,341	2,103	923	273	12,689
290401	YAMASÁ	2,396	4,287	1,443	760	258	9,144
290402	LOS BOTADOS (D. M.).	653	2,054	660	163	15	3,545
2905	PERALVILLO	1,101	2,236	701	205	29	4,272
290501	PERALVILLO	1,101	2,236	701	205	29	4,272

PROVINCIA MONTE PLATA		PORCENTAJE DE HOGARES					
CÓDIGO	NOMBRE	Muy bajo	Bajo	Medio bajo	Medio	Medio alto-alto	TOTAL
29	MONTE PLATA	24.7	44.6	20.3	7.9	2.4	100
2901	MONTE PLATA	20	40.7	26.4	9.2	3.7	100
290101	MONTE PLATA	15.5	36.1	28.4	13.4	6.6	100
290102	DON JUAN (D. M.).	24.3	48.1	23.1	4.1	0.3	100
290103	CHIRINO (D. M.).	27.4	45.1	23	4.3	0.2	100
290104	BOYÁ (D. M.).	23.2	43.5	26.9	5.4	1	100
2902	BAYAGUANA	24.6	41.2	20.7	10.5	2.9	100
290201	BAYAGUANA	24.6	41.2	20.7	10.5	2.9	100
2903	SABANA GRANDE DE BOYÁ	32.3	41.9	18.7	5.7	1.4	100
90301	SABANA GRANDE DE BOYÁ	26.7	43.3	21.3	7	1.8	100
290302	GONZALO (D. M.).	50.9	38.6	9	1.5	0.1	100
290303	MAJAGUAL (D. M.).	42.1	37.3	16.5	3.4	0.7	100
2904	YAMASÁ	24	50	16.6	7.3	2.2	100
290401	YAMASÁ	26.2	46.9	15.8	8.3	2.8	100
290402	LOS BOTADOS (D. M.).	18.4	57.9	18.6	4.6	0.4	100
2905	PERALVILLO	25.8	52.3	16.4	4.8	0.7	100
290501	PERALVILLO	25.8	52.3	16.4	4.8	0.7	100

Mapa 29.1: Distribución de hogares de Monte Plata por grupo socioeconómico, Censo 2002, según distrito municipal, 2007.



29 MONTE PLATA

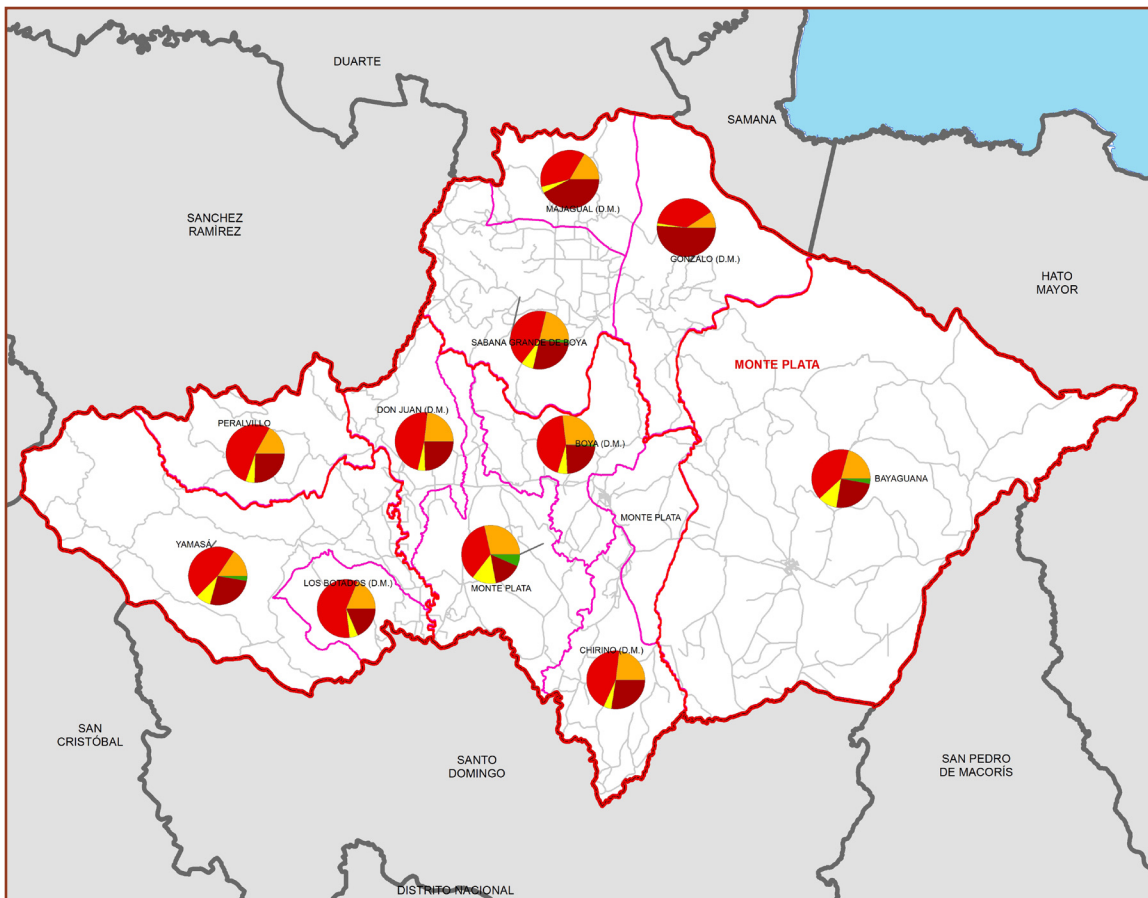

Distribución de Monte Plata, según grupo socioeconómico, Censo 2002

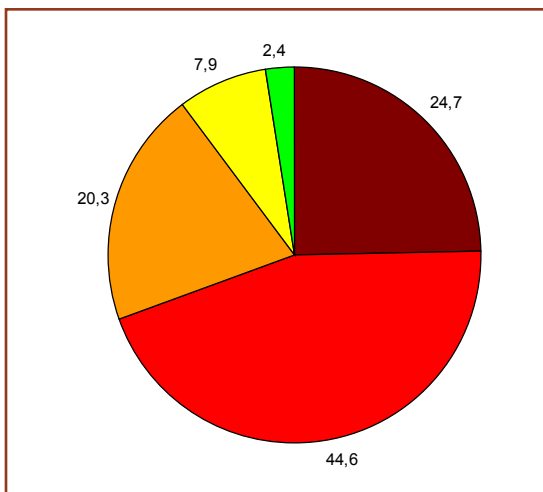

Leyenda

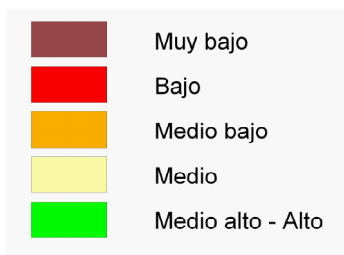

Mapa 29.2: Nivel de existencia de hogares de Monte Plata por grupo socioeconómico, Censo 2002, según distrito municipal, 2007.

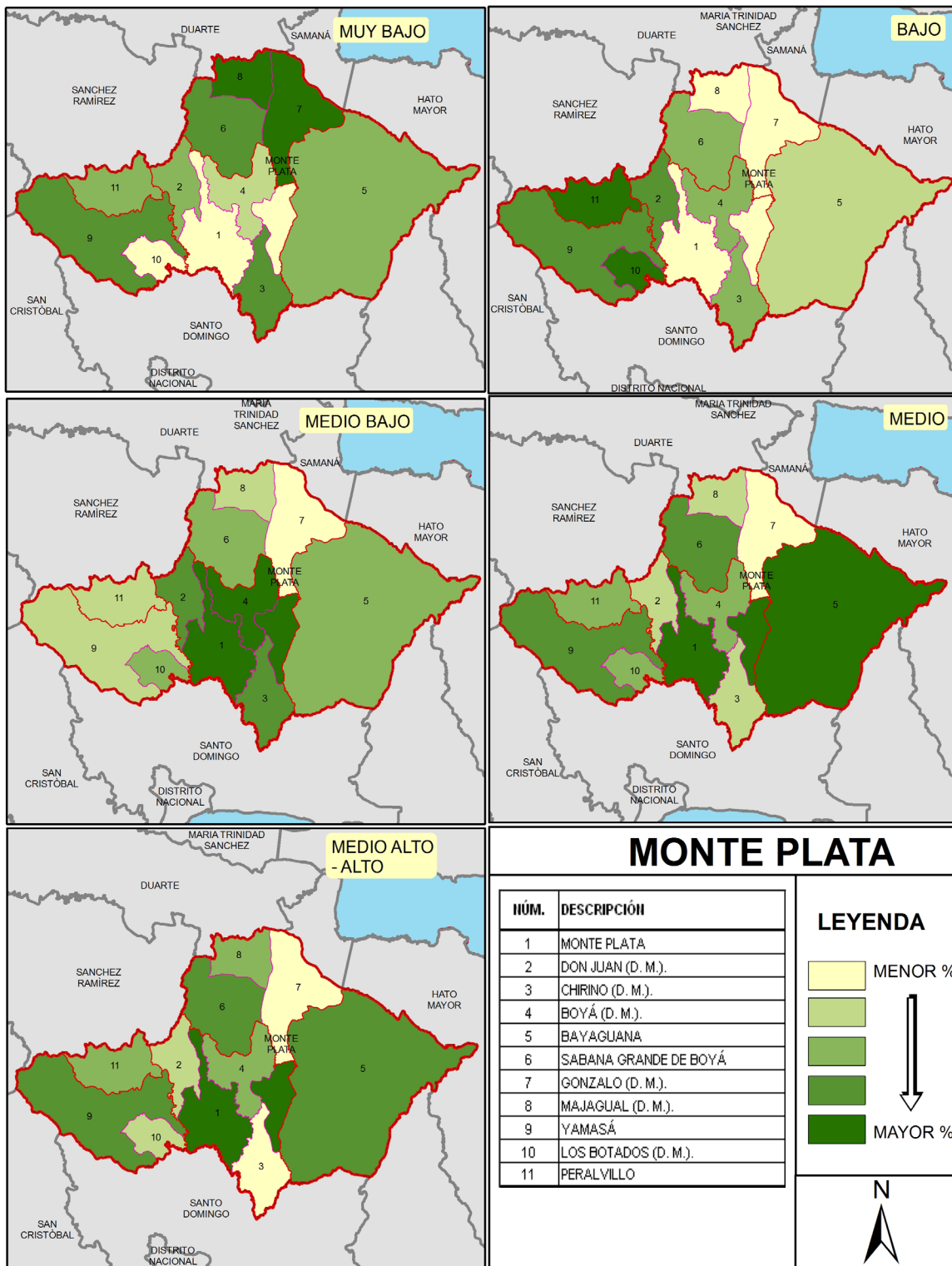

30 HATO MAYOR

La provincia Hato Mayor se encuentra ubicada en el noreste de la República Dominicana, con una población de 87,619 habitantes, 23,123 hogares y 27,055 viviendas (Censo 2002). Su capital es la ciudad Hato Mayor del Rey, y posee 3 municipios con 4 distritos municipales.

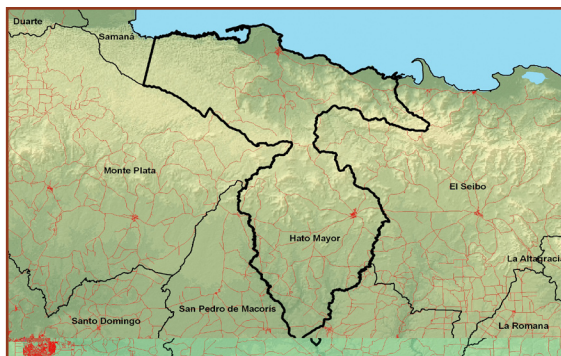

A continuación se muestran cuadros provinciales, mapas y tablas desagregadas geográficamente de la situación socioeconómica de los hogares y población provincial.

Tabla 30.1 Hogares particulares por sexo del jefe(a), según grupo socioeconómico, Censo 2002.

Grupo socioeconómico	Hogares particulares			Porcentaje de hogares particulares		
	Total	Sexo del jefe(a)		Total	Sexo del jefe(a)	
		Hombres	Mujeres		Hombres	Mujeres
PROVINCIA HATO MAYOR						
Total	23,123	16,071	7,052	100.00	100.00	100.00
Muy bajo	4,748	3,809	939	20.53	23.70	13.32
Bajo	9,013	6,104	2,909	38.98	37.98	41.25
Medio bajo	5,277	3,566	1,711	22.82	22.19	24.26
Medio	2,998	1,838	1,160	12.97	11.44	16.45
Medio alto-alto	1,087	754	333	4.70	4.69	4.72

Tabla 30.2 Población en hogares particulares por sexo, según grupo socioeconómico, Censo 2002.

Grupo socioeconómico	Población en hogares particulares			Porcentaje de población en hogares particulares		
	Total	Sexo		Total	Sexo	
		Hombres	Mujeres		Hombres	Mujeres
PROVINCIA HATO MAYOR						
Total	87,619	45,206	42,413	100.00	100.00	100.00
Muy bajo	12,368	7,610	4,758	14.12	16.83	11.22
Bajo	35,773	18,312	17,461	40.83	40.51	41.17
Medio bajo	22,516	11,184	11,332	25.70	24.74	26.72
Medio	12,404	5,908	6,496	14.16	13.07	15.32
Medio alto-alto	4,558	2,192	2,366	5.20	4.85	5.58

Tabla 30.3. Total y porcentaje de hogares de Hato Mayor por grupo socioeconómico, Censo 2002, según municipio y distrito municipal, 2007.

PROVINCIA HATO MAYOR		TOTAL DE HOGARES					
CÓDIGO	NOMBRE	Muy bajo	Bajo	Medio bajo	Medio	Medio alto- alto	TOTAL HOGARES
30	HATO MAYOR	4,748	9,013	5,277	2,998	1,087	23,123
3001	HATO MAYOR	3,396	6,146	3,391	2,213	861	16,007
300101	HATO MAYOR	1,857	3,838	2,632	2,043	798	11,168
300102	YERBA BUENA (D. M.).	292	345	151	57	18	863
300103	MATA PALACIO (D. M.).	790	1,027	154	15	2	1,988
300104	GUAYABO DULCE (D. M.).	457	936	454	98	43	1,988
3002	SABANA DE LA MAR	796	1,860	1,480	625	160	4,921
300201	SABANA DE LA MAR	594	1,491	1,234	546	153	4,018
300202	ELUPINA CORDERO DE LAS CAÑITAS (D. M.).	202	369	246	79	7	903
3003	EL VALLE	556	1,007	406	160	66	2,195
300301	EL VALLE	556	1,007	406	160	66	2,195

PROVINCIA HATO MAYOR		PORCENTAJE DE HOGARES					
CÓDIGO	NOMBRE	Muy bajo	Bajo	Medio bajo	Medio	Medio alto-alto	TOTAL
30	HATO MAYOR	20.5	39.0	22.8	13.0	4.7	100.0
3001	HATO MAYOR	21.2	38.4	21.2	13.8	5.4	100.0
300101	HATO MAYOR	16.6	34.4	23.6	18.3	7.1	100.0
300102	YERBA BUENA (D. M.).	33.8	40.0	17.5	6.6	2.1	100.0
300103	MATA PALACIO (D. M.).	39.7	51.7	7.7	0.8	0.1	100.0
300104	GUAYABO DULCE (D. M.).	23.0	47.1	22.8	4.9	2.2	100.0
3002	SABANA DE LA MAR	16.2	37.8	30.1	12.7	3.3	100.0
300201	SABANA DE LA MAR	14.8	37.1	30.7	13.6	3.8	100.0
300202	ELUPINA CORDERO DE LAS CAÑITAS (D. M.).	22.4	40.9	27.2	8.7	0.8	100.0
3003	EL VALLE	25.3	45.9	18.5	7.3	3.0	100.0
300301	EL VALLE	25.3	45.9	18.5	7.3	3.0	100.0

Mapa 30.1: Distribución de hogares de Hato Mayor por grupo socioeconómico, Censo 2002, según distrito municipal, 2007.



30 HATO MAYOR

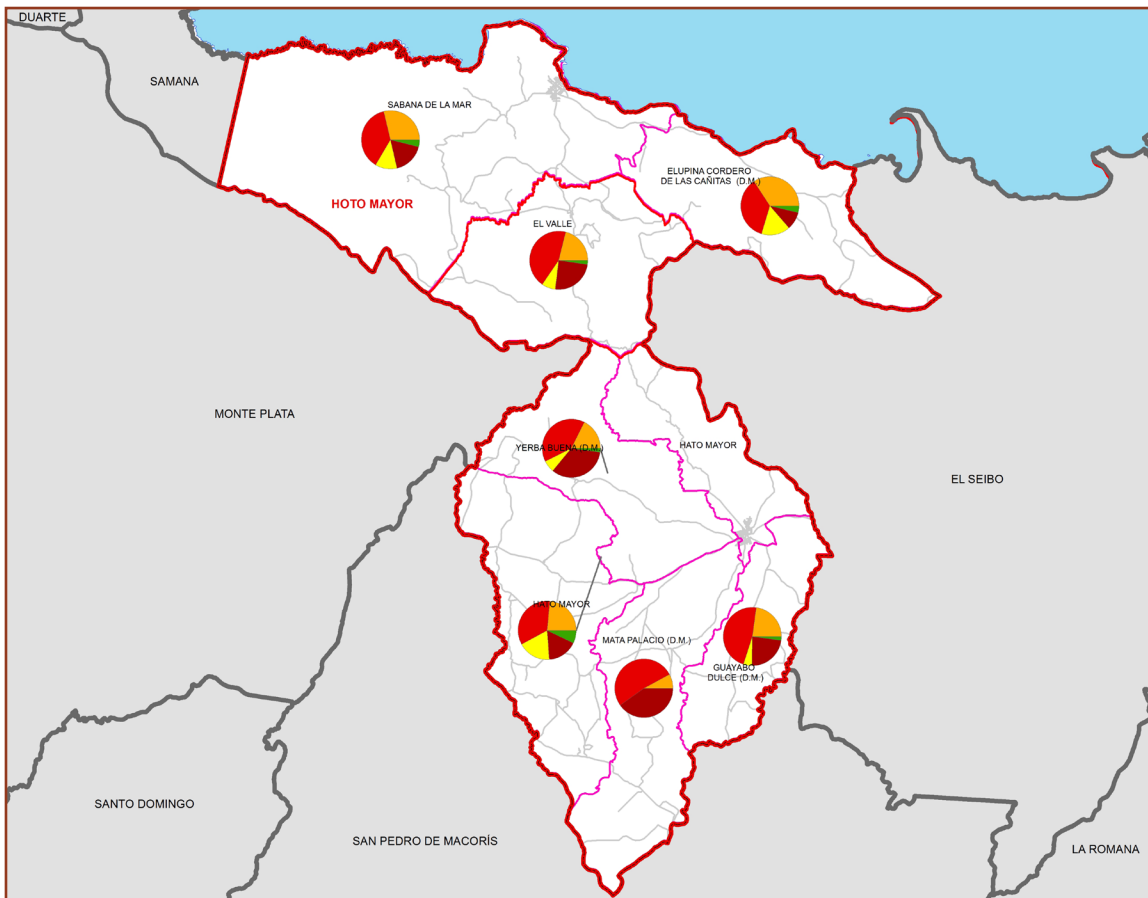

Distribución de Hato Mayor, según grupo socioeconómico, Censo 2002

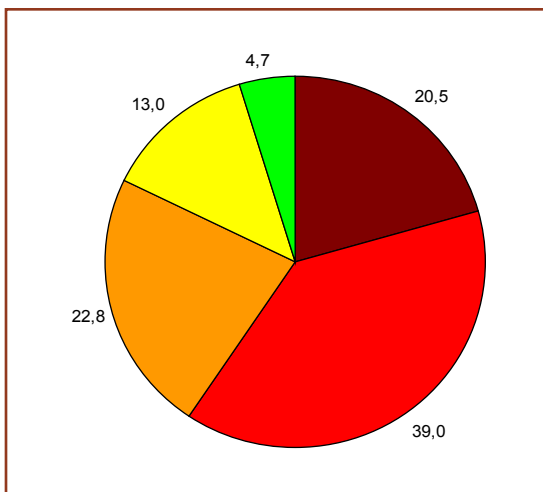

Leyenda



Mapa 30.2: Nivel de existencia de hogares de Hato mayor por grupo socioeconómico, Censo 2002, según distrito municipal, 2007.

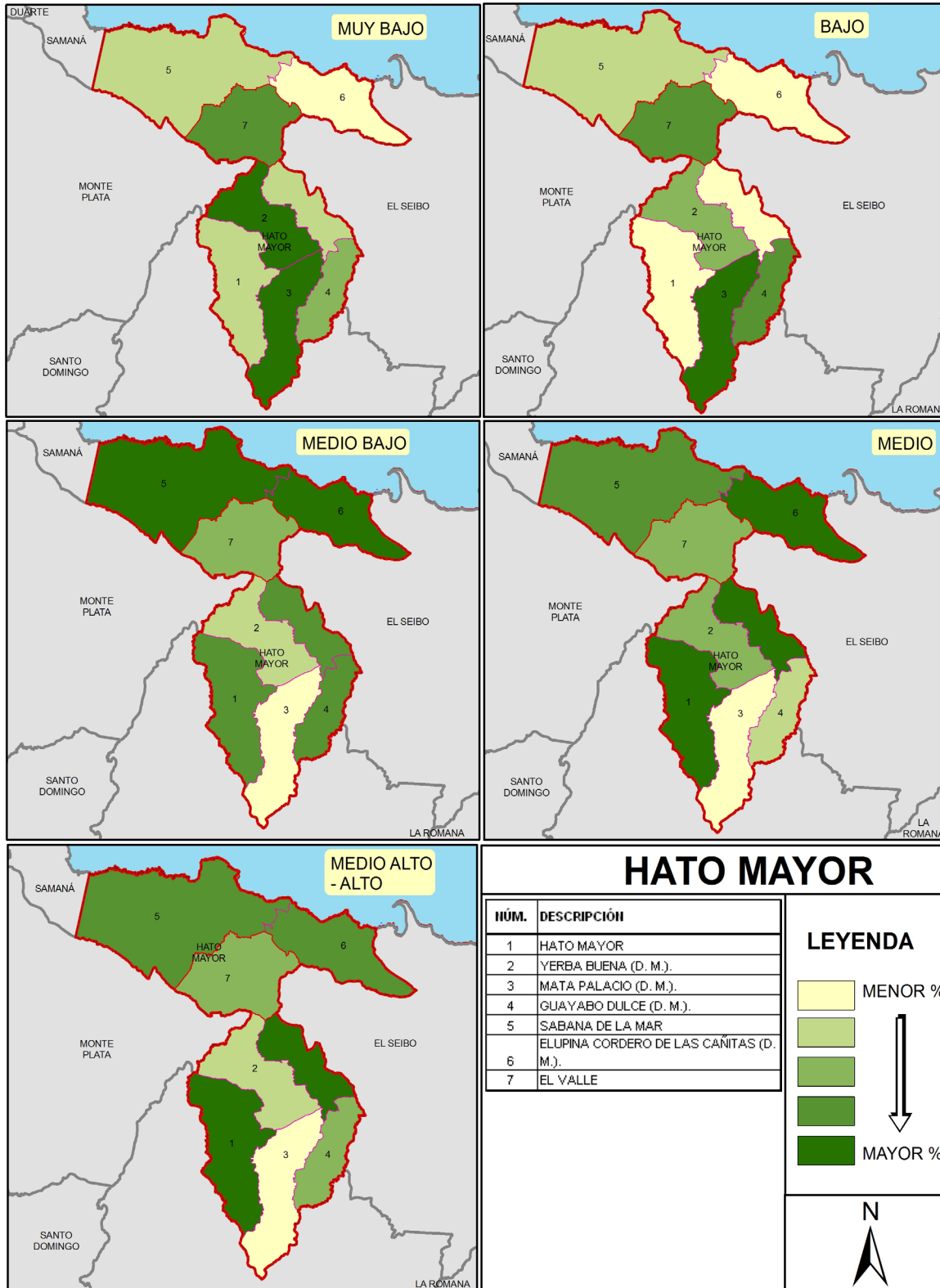

31 SAN JOSÉ DE OCOA

La provincia San José de Ocoa se encuentra ubicada en el sur de la República Dominicana, con una población de 62,367 habitantes, 16,079 hogares y 19,514 viviendas (Censo 2002). Su capital es la ciudad San José de Ocoa, y posee 3 municipios con 4 distritos municipales.



A continuación se muestran cuadros provinciales, mapas y tablas desagregadas geográficamente de la situación socioeconómica de los hogares y población provincial.

Tabla 31.1 Hogares particulares por sexo del jefe(a), según grupo socioeconómico, Censo 2002.

Grupo socioeconómico	Hogares particulares			Porcentaje de hogares particulares		
	Total	Sexo del jefe(a)		Total	Sexo del jefe(a)	
		Hombres	Mujeres		Hombres	Mujeres
PROVINCIA SAN JOSÉ DE OCOA						
Total	16,079	11,207	4,872	100.00	100.00	100.00
Muy bajo	4,438	3,435	1,003	27.60	30.65	20.59
Bajo	6,560	4,350	2,210	40.80	38.82	45.36
Medio bajo	2,610	1,757	853	16.23	15.68	17.51
Medio	1,684	1,093	591	10.47	9.75	12.13
Medio alto-alto	787	572	215	4.89	5.10	4.41

Tabla 31.2 Población en hogares particulares por sexo, según grupo socioeconómico, Censo 2002

Grupo socioeconómico	Población en hogares particulares			Porcentaje de población en hogares particulares		
	Total	Sexo		Total	Sexo	
		Hombres	Mujeres		Hombres	Mujeres
PROVINCIA SAN JOSÉ DE OCOA						
Total	62,367	32,629	29,738	100.00	100.00	100.00
Muy bajo	14,410	8,567	5,843	23.11	26.26	19.65
Bajo	26,146	13,379	12,767	41.92	41.00	42.93
Medio bajo	11,280	5,450	5,830	18.09	16.70	19.60
Medio	7,084	3,485	3,599	11.36	10.68	12.10
Medio alto-alto	3,447	1,748	1,699	5.53	5.36	5.71

Tabla 31.3. Total y porcentaje de hogares de San José de Ocoa por Grupo socioeconómico, Censo 2002, según municipio y distrito municipal, 2007.

PROVINCIA SAN JOSÉ DE OCOA		TOTAL DE HOGARES					
CÓDIGO	NOMBRE	Muy bajo	Bajo	Medio bajo	Medio	Medio alto - alto	TOTAL HOGARES
31	SAN JOSÉ DE OCOA	4,438	6,560	2610	1684	787	16,079
3101	SAN JOSÉ DE OCOA	2667	3,754	1,653	1,370	718	10,162
310101	SAN JOSÉ DE OCOA	614	2,131	1,259	1,258	714	5,976
310102	LA CÍENAGA (D. M.).	661	437	144	56	1	1,299
310103	NIZAO - LAS AUYAMAS (D. M.).	458	385	101	23	0	967
310104	EL PINAR (D. M.).	741	603	104	29	2	1,479
310105	EL NARANJAL (D. M.).	193	198	45	4	1	441
3102	SABANA LARGA	599	1,504	551	198	52	2,904
310201	SABANA LARGA	599	1,504	551	198	52	2,904
3103	RANCHO ARRIBA	1,172	1,302	406	116	17	3,013
310301	RANCHO ARRIBA	1,172	1,302	406	116	17	3,013

PROVINCIA SAN JOSÉ DE OCOA		PORCENTAJE DE HOGARES					
CÓDIGO	NOMBRE	Muy bajo	Bajo	Medio bajo	Medio	Medio alto-alto	TOTAL
31	SAN JOSÉ DE OCOA	27.6	40.8	16.2	10.5	4.9	100.0
3101	SAN JOSÉ DE OCOA	26.2	36.9	16.3	13.5	7.1	100.0
310101	SAN JOSÉ DE OCOA	10.3	35.7	21.1	21.1	11.9	100.0
310102	LA CÍENAGA (D. M.).	50.9	33.6	11.1	4.3	0.1	100.0
310103	NIZAO - LAS AUYAMAS (D. M.).	47.4	39.8	10.4	2.4	0.0	100.0
310104	EL PINAR (D. M.).	50.1	40.8	7.0	2.0	0.1	100.0
310105	EL NARANJAL (D. M.).	43.8	44.9	10.2	0.9	0.2	100.0
3102	SABANA LARGA	20.6	51.8	19.0	6.8	1.8	100.0
310201	SABANA LARGA	20.6	51.8	19.0	6.8	1.8	100.0
3103	RANCHO ARRIBA	38.9	43.2	13.5	3.8	0.6	100.0
310301	RANCHO ARRIBA	38.9	43.2	13.5	3.8	0.6	100.0

Mapa 31.1: Distribución de hogares de San José de Ocoa por grupo socioeconómico, Censo 2002, según distrito municipal, 2007.



31 SAN JOSÉ OCOA

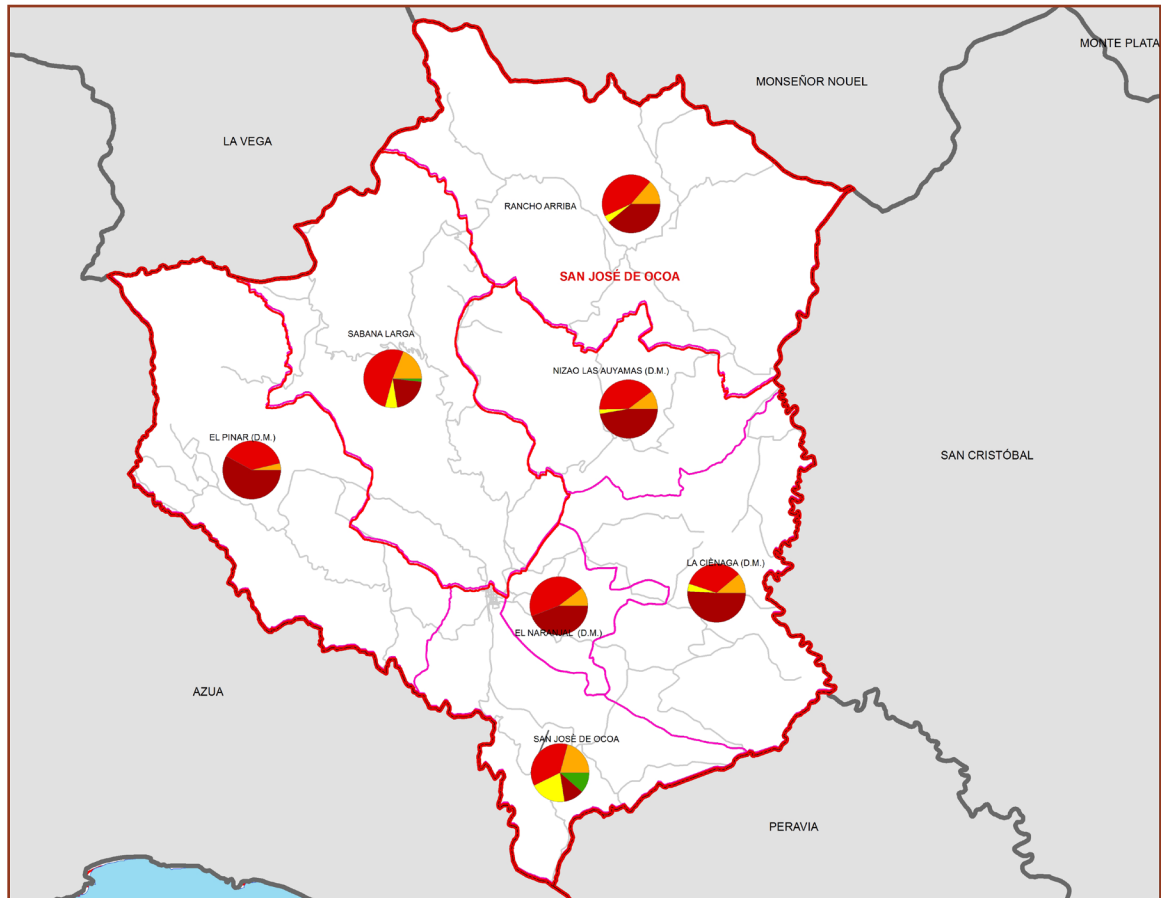

Distribución de San José de Ocoa, según grupo socioeconómico, Censo 2002

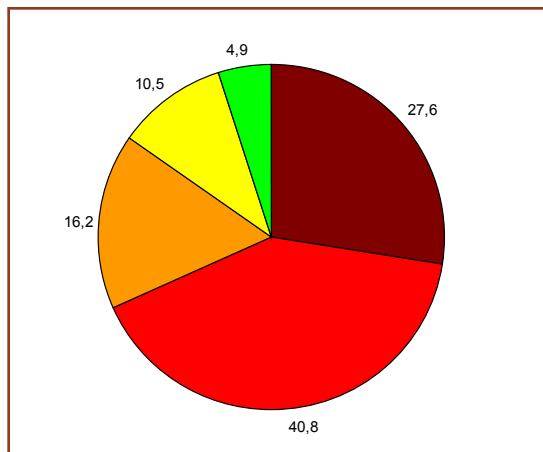

Leyenda



Mapa 31.2: Nivel de existencia de hogares de San José de Ocoa por grupo socioeconómico, Censo 2002, según distrito municipal, 2007.

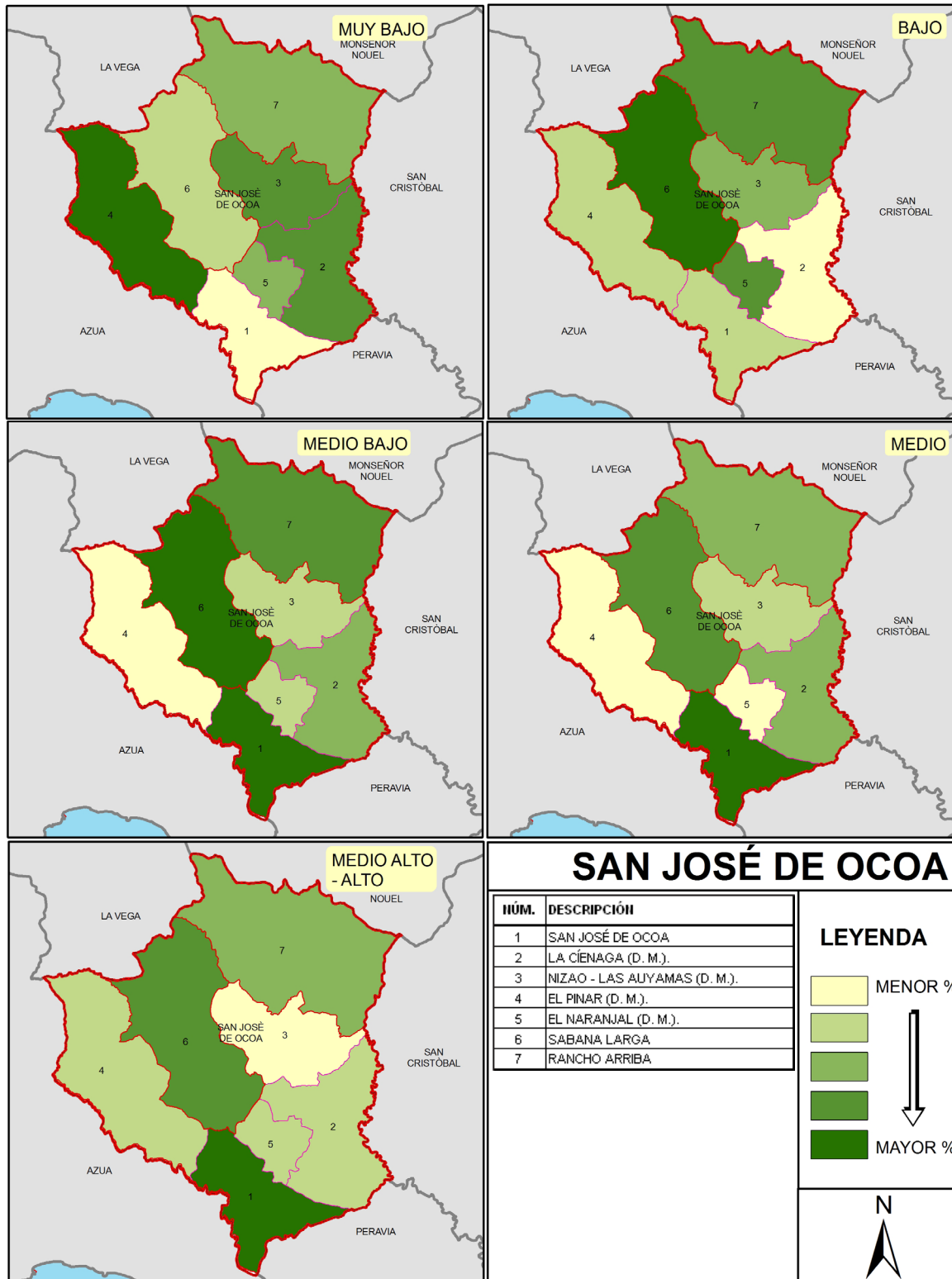

32 SANTO DOMINGO

La provincia Santo Domingo se encuentra ubicada en el centro-sur de la República Dominicana, con una población de 1, 813,685 habitantes, 461,008 hogares y 497,360 viviendas (Censo 2002). Su capital es la ciudad de Santo Domingo Este, y posee 7 municipios con 8 distritos municipales.

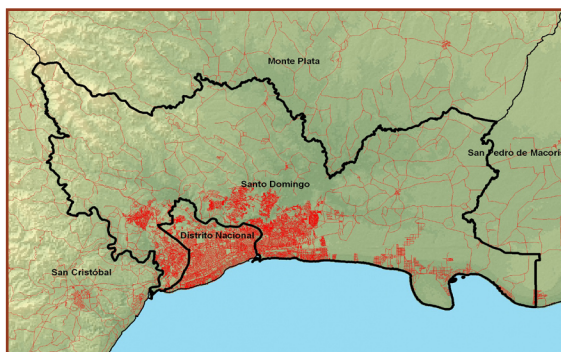

A continuación se muestran cuadros provinciales, mapas y tablas desagregadas geográficamente de la situación socioeconómica de los hogares y población provincial.

Tabla 32.1 Hogares particulares por sexo del jefe(a), según grupo socioeconómico, Censo 2002

Grupo socioeconómico	Hogares particulares			Porcentaje de hogares particulares		
	Total	Sexo del jefe(a)		Total	Sexo del jefe(a)	
		Hombres	Mujeres		Hombres	Mujeres
PROVINCIA SANTO DOMINGO						
Total	461.950	289.976	171.032	99,80	100,00	100,00
Muy bajo	22.162	15.442	6.720	4,80	5,33	3,93
Bajo	101.099	63.851	37.248	21,89	22,02	21,78
Medio bajo	129.532	79.621	49.911	28,04	27,46	29,18
Medio	126.023	74.541	51.482	27,28	25,71	30,10
Medio alto-alto	82.192	56.521	25.671	17,79	19,49	15,01

Tabla 32.2 Población en hogares particulares por sexo, según grupo socioeconómico, Censo 2002

Grupo socioeconómico	Población en hogares particulares			Porcentaje de población en hogares particulares		
	Total	Sexo		Total	Sexo	
		Hombres	Mujeres		Hombres	Mujeres
PROVINCIA SANTO DOMINGO						
Total	1,813,685	883,417	930,268	100,00	100,00	100,00
Muy bajo	64,256	34,972	29,284	3,54	3,96	3,15
Bajo	365,230	183,308	181,922	20,14	20,75	19,56
Medio bajo	526,976	258,112	268,864	29,06	29,22	28,90
Medio	511,647	243,054	268,593	28,21	27,51	28,87
Medio alto-alto	345,576	163,971	181,605	19,05	18,56	19,52

Tabla 32.3. Total y porcentaje de hogares de Santo Domingo por grupo socioeconómico, Censo 2002, según municipio y distrito municipal, 2007.

PROVINCIA SANTO DOMINGO		TOTAL DE HOGARES					
CÓDIGO	NOMBRE	Muy bajo	Bajo	Medio bajo	Medio	Medio alto-alto	TOTAL HOGARES
32	SANTO DOMINGO	22,176	101,196	129,698	126,347	82,533	461,950
3201	SANTO DOMINGO ESTE	6,426	32,408	51,908	60,372	48,799	199,913
320101	SANTO DOMINGO ESTE	6,241	31,203	49,909	55,559	43,151	186,063
320102	SAN LUIS (D. M.).	185	1,205	1,999	4,813	5,648	13,850
3202	SANTO DOMINGO OESTE	2,424	12,663	19,775	23,663	14,957	73,482
320201	SANTO DOMINGO OESTE	2,424	12,663	19,775	23,663	14,957	73,482
3203	SANTO DOMINGO NORTE	5,815	24,617	26,778	22,313	11,948	91,471
320301	SANTO DOMINGO NORTE	4,337	19,943	23,608	21,017	11,484	80,389
320302	LA VICTORIA (D. M.).	1,478	4,674	3,170	1,296	464	11,082
3204	BOCA CHICA	2,220	8,904	9,047	4,860	1,430	26,461
320401	BOCA CHICA	687	2,575	2,424	1,434	466	7,586
320402	LA CALETA (D. M.).	1,533	6,329	6,623	3,426	964	18,875
3205	SAN ANTONIO DE GUERRA	1,594	3,896	2,923	955	230	9,598
320501	SAN ANTONIO DE GUERRA	1,386	3,517	2,684	912	228	8,727
320502	HATO VIEJO (D. M.).	208	379	239	43	2	871
3206	LOS ALCARRIZOS	2,554	14,917	16,060	12,378	4,433	50,342
320601	LOS ALCARRIZOS	2,081	12,567	13,560	10,568	3,501	42,277
320602	PALMAREJO - VILLA LINDA (D. M.).	132	524	325	211	34	1,226
320603	PANTOJA (D. M.).	341	1,826	2,175	1,599	898	6,839
3207	PEDRO BRAND	1,143	3,791	3,207	1,806	736	10,683
320701	PEDRO BRAND	552	2,141	1,991	1,232	515	6,431
320702	LA GUÁYIGA (D. M.).	237	966	903	479	213	2,798
320703	LA CUABA (D. M.).	354	684	313	95	8	1,454

PROVINCIA SANTO DOMINGO		PORCENTAJE DE HOGARES					
CÓDIGO	NOMBRE	Muy bajo	Bajo	Medio bajo	Medio	Medio alto-alto	TOTAL
32	SANTO DOMINGO	4.8	21.9	28.1	27.4	17.9	100
3201	SANTO DOMINGO ESTE	3.2	16.2	26.0	30.2	24.4	100
320101	SANTO DOMINGO ESTE	3.4	16.8	26.8	29.9	23.2	100
320102	SAN LUIS (D. M.).	1.3	8.7	14.4	34.8	40.8	100
3202	SANTO DOMINGO OESTE	3.3	17.2	26.9	32.2	20.4	100
320201	SANTO DOMINGO OESTE	3.3	17.2	26.9	32.2	20.4	100
3203	SANTO DOMINGO NORTE	6.4	26.9	29.3	24.4	13.1	100
320301	SANTO DOMINGO NORTE	5.4	24.8	29.4	26.1	14.3	100
320302	LA VICTORIA (D. M.).	13.3	42.2	28.6	11.7	4.2	100
3204	BOCA CHICA	8.4	33.6	34.2	18.4	5.4	100
320401	BOCA CHICA	9.1	33.9	32.0	18.9	6.1	100
320402	LA CALETA (D. M.).	8.1	33.5	35.1	18.2	5.1	100
3205	SAN ANTONIO DE GUERRA	16.6	40.6	30.5	9.9	2.4	100
320501	SAN ANTONIO DE GUERRA	15.9	40.3	30.8	10.5	2.6	100
320502	HATO VIEJO (D. M.).	23.9	43.5	27.4	4.9	0.2	100
3206	LOS ALCARRIZOS	5.1	29.6	31.9	24.6	8.8	100
320601	LOS ALCARRIZOS	4.9	29.7	32.1	25.0	8.3	100
320602	PALMAREJO - VILLA LINDA (D. M.).	10.8	42.7	26.5	17.2	2.8	100
320603	PANTOJA (D. M.).	5.0	26.7	31.8	23.4	13.1	100
3207	PEDRO BRAND	10.7	35.5	30.0	16.9	6.9	100
320701	PEDRO BRAND	8.6	33.3	31.0	19.2	8.0	100
320702	LA GUÁYIGA (D. M.).	8.5	34.5	32.3	17.1	7.6	100
320703	LA CUABA (D. M.).	24.3	47.0	21.5	6.5	0.6	100

Mapa 32.1: Distribución de hogares de Santo Domingo por grupo socioeconómico, Censo 2002, según distrito municipal, 2007.



32 SANTO DOMINGO

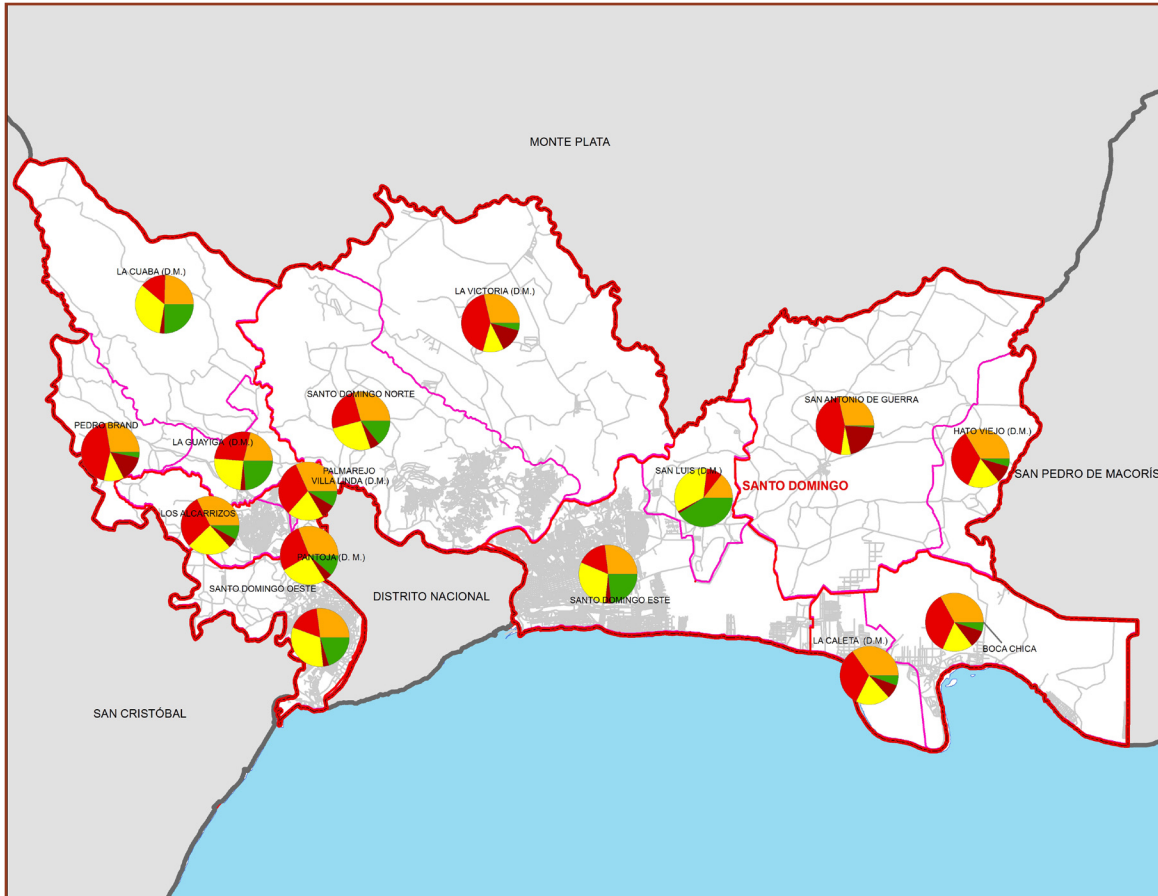

Distribución de Santo Domingo, según grupo socioeconómico, Censo 2002

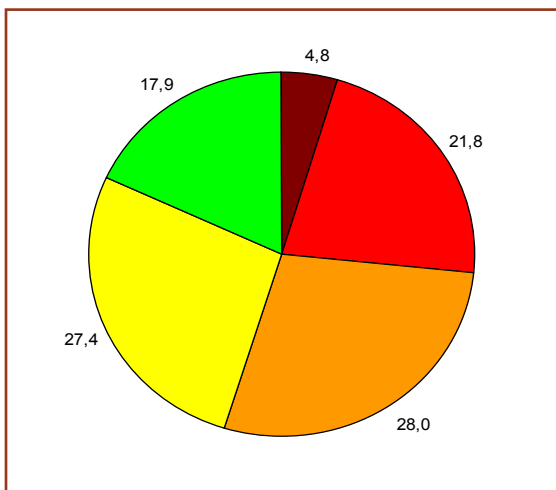

Legenda



Mapa 32.2: Nivel de existencia de hogares de Santo Domingo por grupo socioeconómico, Censo 2002, según distrito municipal, 2007.

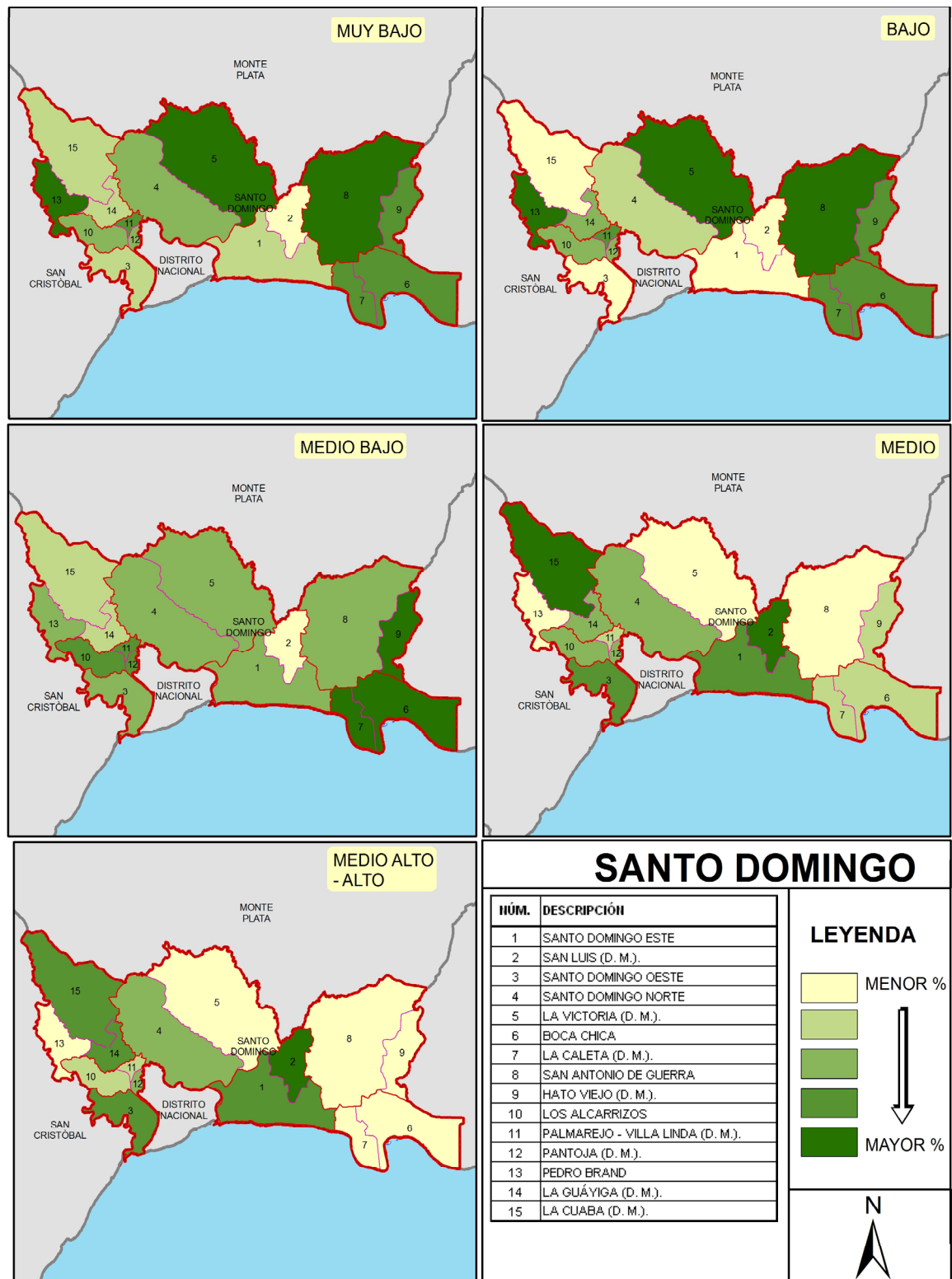

Para la obtención de la distribución geográfica en Grupos Socioeconómicos (GSE) de la República Dominicana en cada una de sus provincias, se llevó a cabo en cuatro fases con varios procesos, las cuales se describe a continuación:

PRIMERA FASE. Algoritmo de creación del GSE de los hogares según datos del VIII Censo Nacional de Población y Vivienda del año 2002.

Grupo socioeconómico (GSE) se define como un índice construido a partir de la presencia de una serie de variables agrupadas en aspectos como bienes durables en el hogar, calidad de la vivienda, grado de salubridad de esta, y nivel de escolaridad del jefe/a de hogar.

1.- Los bienes durables considerados para la construcción del grupo socioeconómico fueron televisor, nevera, automóvil, teléfono, estufa y lavadora.

2.- La calidad de la vivienda ha sido definida a partir de los materiales de construcción del piso, techo y paredes de la misma, estableciendo los siguientes rangos:

□ Viviendas de alta calidad, grupo al cual pertenecen todas aquellas unidades habitacionales con las siguientes características:

- Techo de concreto, piso de granito, mármol o cerámica y paredes de bloques o concreto.
- Techo de zinc, piso de granito, mármol o cerámica y paredes de bloques o concreto.
- Techo de asbesto cemento, piso de granito, mármol o cerámica y paredes de bloques o concreto.
- Techo de concreto, piso de mosaico y paredes de bloques o concreto.
- Techo de zinc, piso de mosaico y paredes de bloques o concreto.
- Techo de asbesto cemento, piso de mosaico y paredes de bloques o concreto.

□ Viviendas de baja calidad, grupo en el cual se incluyen todas aquellas no incluidas en la categoría “Alta calidad”.

3.- El grado de salubridad de la vivienda se construyó a partir de dos indicadores relacionados con el saneamiento básico: existencia de inodoro y de agua del acueducto público dentro de la vivienda. La combinación de estos dos elementos permitió definir las viviendas en dos categorías: a) Con alto grado de salubridad, b) Con bajo grado de salubridad.

4.- El nivel de escolaridad del jefe/a del hogar se procedió en forma similar a la calidad y al grado de salubridad de la vivienda, esto es, se definieron las dos categorías siguientes: a) Baja escolaridad, grupo al cual pertenecen los/as jefes/as de hogar que como máximo alcanzaron a completar el bachillerato y, b) Alta escolaridad, donde se incluye a todos los jefes y jefas de hogar con estudios superiores.

En la construcción de este índice subyace la idea de que todos los hogares dispondrían de estas características siempre que tuvieran las condiciones para adquirirlas. Esto es, si existiesen las mejores condiciones en los hogares, se esperaría que todos dispusiesen de los bienes durables mencionados en forma previa, todos habitarían en viviendas de alta calidad, con alto grado de salubridad y los/as jefes/as tendrían alta escolaridad.

Dado que la probabilidad de que un hogar posea un determinado bien, resida en una vivienda de alta calidad o de alto grado de salubridad o que, el/la jefe/a tenga alta escolaridad es variable, por lo que en la construcción del índice se utiliza un ponderador que consiste en asignar al hecho (poseer el bien, tener vivienda de alta calidad, etc.) una puntuación equivalente a la diferencia entre el 100% y el porcentaje de hogares que posee la característica. Por ejemplo, como el 68% de los hogares respondió positivamente con relación a la existencia de televisor, poseer este tipo de bien implica una puntuación de 32.

La aplicación de la metodología se realizó de la siguiente forma:

- A partir del porcentaje de hogares que respondió positivamente en el censo 2002, en relación a la existencia de las características consideradas se asignó la puntuación que sigue.

<u>Característica del hogar</u>	<u>Puntuación</u>
Tiene televisor	32
Tiene nevera	39
Tiene automóvil	85
Tiene teléfono	66
Tiene estufa	19
Tiene lavadora	46
Tiene vivienda con alta calidad	78
Tiene vivienda con alto grado de salubridad	70
Tiene jefe con alta escolaridad	86

- Se sumaron las puntuaciones individuales y así se obtuvo una valoración total de 521, distribuidos en 230 grupos simples. Luego, tomando en cuenta los puntos de concentración de frecuencias relativas, se definieron puntos de corte que permitieron crear cinco grupos socioeconómicos, lo cuales se distribuyen de la siguiente manera a nivel nacional:

<u>Grupo socioeconómico</u>	<u>Porcentaje de hogares</u>
Muy bajo	10.9
Bajo	28.6
Medio-bajo	25.8
Medio	21.2
Medio alto -alto	13.3

SEGUNDA FASE: Redistribución poblacional

En este proceso se realiza una asignación de población del año 2002 a la situación de los límites administrativos a nivel de distritos municipales (D. M.) del año 2007, mediante un procedimiento de pareo de información, el cual se realiza a través de las siguientes actividades:

- Recopilación de información, relativa a la división político-administrativa vigente y actualización de ella mediante los informes territoriales emitidos en el último año legislativo, y base de datos de la población del año 2002, a nivel de área censal.
- Pareo de las áreas censales del año 2002 v/s los DM del año 2007, mediante la visualización de la información con la cartografía censal y la delimitación actual.
- Digitación del pareo en formato numérico sobre una base de datos que registra la vinculación entre el área censal del año 2002 y el DM del año 2007.
- Control de calidad de la redistribución, mediante análisis de consistencia de valores absolutos por municipios y provincias, además de controles geográficos de vinculación con la información a nivel de DM.

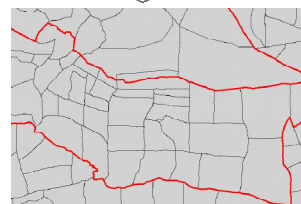
**TERCERA FASE:** Procesamiento y base de datos REDATAM

En esta fase se llevan a cabo dos etapas en el procesamiento y generación de la base de datos:

- Generación del indicador GSE
 - Recepción de algoritmo y generación de las variables basadas GSE.
 - Tabulados de control y consistencia.
 - Modificaciones y ajustes.
 - Creación de la base de datos Redatam.
- Recodificación
 - Verificación y control de códigos de pareo
 - Modificaciones y ajustes
 - Recodificación de la base de datos con códigos a nivel de DM del año 2007.
 - Generación de la base de datos Redatam

