

# Anuario Estadísticas Económicas 2023



# CRÉDITOS

Miosotis Mercelia Rivas Peña, Directora General

Perla Rosario, Directora de Estadísticas Económicas

Emmanuel Gatón, Encargado del Departamento de Estadísticas Macroeconómicas y Sectoriales

Otto Rojas, Encargado interino de la División de Estadísticas Sectoriales

## Elaboración de informe:

Emmanuel Gatón                      Otto Rojas

Naurelsys Hernández

## Procesamiento y acopio de datos:

Theodore Quant                      Naurelsys Hernández

Yumirca Matos                      Elba Deláncer

Mariana De León                      Keina Vidal

Yuleika Berigüete                      Schneider Dieudonne Rodríguez

## Apoyo logístico:

María Elizabeth Nin

Milagros Sena Quezada

Madelin De León

## Apoyo Institucional:

Leidy Zabala, Encargada Departamento de Estadísticas Coyunturales

Paola Minerva Feliz Feliz, Encargada de la División de Directorios

## Apoyo editorial:

Raysa Hernández García, Encargada del Departamento de Comunicaciones

Carmen C. Cabanes, Encargada Interina de la División de Publicaciones

Iván Ottenwalder, Corrección de estilo

Alferry S. Eusebio Heredia, Diagramación

Máximo Novas, ONE, Fotos páginas 18, 47, 62, 94, 320, 344, 362

<https://www.freepik.es/>, Fotos páginas 35, 88, 107, 147, 151, 162, 170, 184, 232, 306, 348, 352:

<https://www.pexels.com/es/>, Foto portada

ISBN: 2518-8410

## AGRADECIMIENTOS ESPECIALES



# FICHA TÉCNICA

<b>Nombre de la publicación</b>	Anuario de Estadísticas Económicas 2023
<b>Objetivo general del producto</b>	Ofrecer información actualizada relativas a la actividad económica de la República Dominicana, correspondiente al año 2023.
<b>Descripción general del producto</b>	En este compendio se observan las series mensuales y/o trimestrales, para al año 2023, de las principales series e indicadores que describen la actividad económica del país. Se estructura con el criterio de los sectores productivos a los que refieren las estadísticas. Cuando es pertinente, se ofrece información desagregada a nivel regional y provincial.
<b>Año de inicio del producto estadístico</b>	2008.
<b>Tipo de levantamiento</b>	Aprovechamiento de registros administrativos de las instituciones del Sistema Estadístico Nacional.
<b>Periodicidad del levantamiento de la información</b>	Mensual y Trimestral
<b>Cobertura geográfica</b>	Nacional.
<b>Fuentes de información</b>	Registros Administrativos y encuestas de instituciones del Sistema Estadístico Nacional.
<b>Año de referencia</b>	2023
<b>Fecha de la publicación</b>	2024
<b>Medios de difusión</b>	Publicación digital
<b>Contactos:</b>	<p>Directora General <i>Miosotis Mercelia Rivas Peña</i> Correo: Miosotis.Rivas@one.gob.do Tel. 809-682-7777 ext. 2104</p> <p>Directora de Estadísticas Económicas <i>Perla Massiel Rosario Fabián</i> Correo: perla.rosario@one.gob.do Tel. 809-682-7777 ext. 3623</p> <p>Encargado Departamento de Estadísticas Macroeconómicas y sectoriales <i>Emmanuel Gatón</i> Correo: Emmanuel.gaton@one.gob.do Tel. 809-682-7777 ext. 3817</p>

# ÍNDICE

<b>Presentación</b> .....	<b>12</b>
<b>1. AGRICULTURA Y PECUARIA</b> .....	<b>20</b>
<b>1.1. Sector Agricultura y Pecuaria</b> .....	<b>21</b>
<b>1.2. Cuadros del sector Agricultura y Pecuaria</b> .....	<b>22</b>
Cuadro 1.1 Consolidado nacional de área sembrada por mes, según principales cultivos agrícolas, 2023* En hectáreas (ha).....	22
Cuadro 1.2 Consolidado nacional de área cosechada por mes, según principales cultivos agrícolas, 2023* En hectáreas (ha).....	25
Cuadro 1.3 Consolidado nacional de producción por mes, según principales cultivos agrícolas, 2023* (Toneladas métricas).....	27
Cuadro 1.4 REPÚBLICA DOMINICANA: Consolidado nacional de producción pecuario, según mes, 2023* .....	30
Cuadro 1.5 REPÚBLICA DOMINICANA: Precio al productor por principales cultivos agrícolas, según mes, 2023* (RD\$/t) .....	31
Cuadro 1.6 República Dominicana: Precios del productor por productos pecuarios, según mes, 2023* .....	37
Cuadro 1.7 República Dominicana: Consolidado nacional rendimiento de la producción por mes, según principales cultivos agrícolas, 2023* .....	38
Cuadro 1.8 República Dominicana: Consolidado nacional rendimiento de la producción por mes, según principales cultivos agrícolas, 2023* En toneladas/hectáreas (t/ha).....	41
<b>2. ENERGÍA ELÉCTRICA</b> .....	<b>43</b>
<b>2.1. Sector Energía Eléctrica</b> .....	<b>44</b>
<b>2.2 Cuadros del sector Energía Eléctrica</b> .....	<b>45</b>
Cuadro 2.1 Capacidad instalada, disponibilidad real promedio y generación del SENI por mes, según centrales de generación, 2023* .....	45
Cuadro 2.2 Capacidad instalada, disponibilidad real promedio y generación del SENI, por mes, según tipo de tecnología, 2023* .....	50
Cuadro 2.3 Generación del SENI y participación porcentual respecto al total de la fuente primaria, según mes, 2023* .....	51
Cuadro 2.4 Generación del SENI y participación porcentual respecto al total de generación por tipo de fuente primaria, según mes, 2023*.....	52
Cuadro 2.5 Energía y potencia facturada, por mes, según empresas distribuidoras de electricidad y tipo de usuario, 2023 .....	53
Cuadro 2.5 Energía y potencia facturada, por mes, según empresas distribuidoras de electricidad y tipo de usuario, 2023, continuación.....	54
Cuadro 2.6 Valores facturados y cobrados por mes, según empresa distribuidora de electricidad y tipo de usuarios, 2023* (Millones de RD\$) .....	55
Cuadro 2.7 Número de clientes por mes, según empresas distribuidoras de electricidad y tipo de usuario, 2023* .....	57
Cuadro 2.8 Demanda máxima estimada y abastecida del Sistema Eléctrico Nacional Interconectado (SENI) según mes, 2023*.....	58
Cuadro 2.9 Indicadores de calidad de los servicios de red global de distribución por empresas distribuidoras de electricidad por mes, según tipo de indicadores, 2023* .....	59
<b>3. AGUA POTABLE Y RESIDUAL</b> .....	<b>61</b>
<b>3.1 Sector Agua potable y residual</b> .....	<b>62</b>
<b>3.2 Cuadros del sector Agua potable y residual</b> .....	<b>63</b>
Cuadro 3.1. Producción de agua potable y número de clientes de la CAASD, según mes, 2023* .....	63
Cuadro 3.2. Total de producción de agua potable, índice de potabilidad y número de clientes activos de la CAASD por gerencia técnica, según mes, 2023*.....	64
Cuadro 3.3. REPÚBLICA DOMINICANA: Clientes enlazados al sistema de la CAASD en el Gran Santo Domingo por tipo de usuario, según mes, 2023* (Millones de galones diarios).....	66



Cuadro 3.4. Volumen de agua potable facturado en el Gran Santo Domingo por tipo de cliente, según mes, 2023* (Valores en m <sup>3</sup> /s) .....	66
Cuadro 3.5. Precio promedio de agua potable en el Gran Santo Domingo por tipo de cliente, según mes, 2023* .....	67
Cuadro 3.6. Monto de facturación del agua potable por tipo de cliente en el Gran Santo Domingo, según el mes, 2023* .....	68
Cuadro 3.7. Monto recaudado por cobro de agua potable en el Gran Santo Domingo por el tipo de cliente, según mes, 2023* .....	68
Cuadro 3.8. Monto facturado, cobrado y saldo de agua potable en el Gran Santo Domingo, por tipo de cliente, según mes, 2023* .....	69
Cuadro 3.9. Promedio mensual facturado del agua potable en el Gran Santo Domingo por tipo de cliente, según mes, 2023* .....	70
Cuadro 3.10. Monto promedio recaudado por cliente del agua potable en el Gran Santo Domingo por tipo de cliente, según mes, 2023* .....	70
Cuadro 3.11. Volumen de agua potable producida y facturada, saldo no facturado, según mes, 2023* .....	71
<b>4. ESTADÍSTICAS DE CONSTRUCCIÓN PRIVADA .....</b>	<b>73</b>
<b>4.1 Sector construcción (sector privado) .....</b>	<b>74</b>
<b>4.2 Cuadros del sector construcción (sector privado) .....</b>	<b>75</b>
Cuadro 4.1. Licencias otorgadas para la construcción en el sector privado por mes, según provincia, 2023* .....	75
Mapa 4.1. Construcciones con licencia del sector privado, según provincia, 2023 .....	76
Cuadro 4.2. Construcciones del sector privado por mes, según provincia, 2023* .....	77
Mapa 4.2. Área de construcción con licencia del sector privado, según provincia, 2023 (Metros Cuadrados) .....	78
Cuadro 4.3. Área de construcción del sector privado por mes, según provincia, 2023* (en m <sup>2</sup> ) .....	79
Mapa 4.3. Área de construcción del sector privado por mes, según provincia, 2023* (en m <sup>2</sup> ) .....	80
Cuadro 4.5. Área de construcción del sector privado por mes, según provincia y municipio, 2023* (en m <sup>2</sup> ) .....	83
Cuadro 4.6. RValor tasado de construcción del sector privado por mes, según provincia y municipio, 2023* (en RD\$) .....	86
Cuadro 4.7. Licencias otorgadas para la construcción en el sector privado por mes, según tipo de construcción, 2023* .....	92
Cuadro 4.8. Construcciones del sector privado por mes, según tipo de construcción, 2023* .....	93
Cuadro 4.9. Área construida por el sector privado por mes, según tipo de construcción, 2023* .....	94
Cuadro 4.10. Valor tasado en construcción por el sector privado por mes, según tipo de construcción, 2023* .....	96
Cuadro 4.11. Licencias otorgadas para la modificación de construcciones por mes, según tipo de construcción en el sector privado, 2023* .....	99
<b>5.1 ICONOGRAFÍA SECTOR COMERCIO INTERNO .....</b>	<b>102</b>
<b>5.2 Cuadros del sector Comercio Interno .....</b>	<b>103</b>
Cuadro 5.1. Consumo de derivados del petróleo por mes, según tipo de combustibles, 2023* (En galones) .....	103
Cuadro 5.2. Monto desembolsado por PROMIPYME por sexo, según mes, 2023* (RD\$) .....	104
Cuadro 5.3. Monto desembolsado por PROMIPYME por tipo de fondo, según mes, 2023* (En m <sup>3</sup> ) .....	104
Cuadro 5.4. Porcentaje de los préstamos al sector Comercio con relación al total de préstamos de los sectores económicos (consolidado), según mes, 2023* (En m <sup>3</sup> ) .....	105

<b>6. TURISMO .....</b>	<b>107</b>
<b>6.1 Sector Turismo .....</b>	<b>108</b>
<b>6.2 Cuadros y mapas del sector Turismo .....</b>	<b>109</b>
Cuadro 6.1. Evolución del sector turismo, por trimestre, según los principales indicadores, 2023* .....	109
Cuadro 6.2. Llegada de pasajeros vía aérea, dominicanos y extranjeros, residentes y no residentes, según el mes, 2023* .....	109
Cuadro 6.3. Llegada de pasajeros vía aérea, dominicanos y extranjeros, residentes y no residentes, según el mes, 2023* .....	110
Cuadro 6.4. Llegada de pasajeros vía aérea por motivo de viaje, según el mes, 2023* .....	112
Cuadro 6.5. Ingresos fiscales de la actividad turística, por mes, 2023* (en millones de RD\$) .....	112
Cuadro 6.6. Salida de extranjeros no residentes por vía aérea por mes, según la nacionalidad, 2023* .....	113
Cuadro 6.7. Salida de pasajeros vía aérea, dominicanos y extranjeros, residentes y no residentes, según el mes, 2023* .....	115
Cuadro 6.8. Tasa promedio de ocupación en establecimientos de alojamientos turísticos por zona, según mes, 2023* .....	115
Cuadro 6.9. Llegada de pasajeros vía marítima por mes, según puertos, 2023* .....	116
Cuadro 6.10. Movimiento internacional de pasajeros de entrada y salida, por aeropuertos internacionales y provincia, según el mes, 2023* .....	117
Cuadro 6.10.1 Entrada internacional de los pasajeros por aeropuertos internacionales y provincia según el mes, 2023* .....	117
Cuadro 6.10.2 Salida internacional de los pasajeros por aeropuertos internacionales y provincia según el mes, 2023* .....	118
<b>7. TRANSPORTE .....</b>	<b>120</b>
<b>7.1 Sector Transporte.....</b>	<b>121</b>
<b>7.2 Cuadros y mapas del sector Transporte .....</b>	<b>122</b>
Cuadro 7.1. Carga internacional vía marítima, embarcada y desembarcada por mes, según puerto, 2023* (Toneladas métricas) .....	122
Cuadro 7.2. Carga internacional vía marítima, embarcada y desembarcada por tipo de carga, según mes, 2023* (Toneladas métricas) .....	126
Mapa 7.2. Buques para el comercio exterior y transporte de pasajeros, según país de nacionalidad o propiedad de los buques, 2023* .....	127
Cuadro 7.3. Buques para el comercio exterior y transporte de pasajeros por mes, según puerto, 2023* .....	128
Cuadro 7.4. Buques para el comercio exterior y transporte de pasajeros, por mes, según el tipo de buque, 2023* .....	129
Cuadro 7.5. Buques para el comercio exterior y transporte de pasajeros por mes, según país de nacionalidad o propiedad de los buques, 2023* .....	129
Cuadro 7.6. TEUS movilizados para importación, exportación y tránsito según mes y puertos, 2023* .....	140
Cuadro 7.7. Movimiento nacional de entrada y salida de pasajeros vía marítima por mes, según puertos y provincia 2023* .....	142
Cuadro 7.7.1 Entrada nacional de pasajeros vía marítima por mes, según puertos y provincia 2023* .....	143
Cuadro 7.7.2 Salida nacional de pasajeros vía marítima por mes, según puertos y provincia 2023* .....	144
Cuadro 7.8. Vuelos internacionales por mes, según aeropuerto y provincia 2023* .....	145
Cuadro 7.8.1 Vuelos regulares internacionales por mes, según aeropuerto y provincia 2023* .....	145
Cuadro 7.8.2 Vuelos chárteres internacionales por mes, según aeropuerto y provincia 2023* .....	146
Cuadro 7.9.1 Movimiento de pasajeros embarcados en vuelos internacionales por mes, según aeropuertos y provincia 2023* .....	146
Cuadro 7.9.2. Movimiento de pasajeros embarcados en vuelos internacionales por mes, según aeropuertos y provincia 2023* .....	147
Cuadro 7.10.1 Movimiento de pasajeros embarcados en vuelos regulares internacionales por mes, según los aeropuertos y provincia, 2023* .....	147

Cuadro 7.10.2	Movimiento de pasajeros desembarcados en vuelos regulares internacionales por mes, según los aeropuertos y provincia 2023*	148
Cuadro 7.11.1	Movimiento de pasajeros embarcados en vuelos chárteres internacionales por mes, según aeropuertos y provincias, 2023*	148
Cuadro 7.11.2	Movimiento de pasajeros desembarcados en vuelos chárteres internacionales por mes, según aeropuertos y provincias, 2023*	149
Cuadro 7.12.	Cantidad de vehículos registrados por el tipo de vehículo, según mes, 2023*	150
Cuadro 7.13.	Datos generales del transporte en autobuses de la OMSA en Santo Domingo, según el mes, 2023*	150
Cuadro 7.14.	Datos generales del transporte en autobuses de la OMSA en Santiago, según el mes, 2023*	151
Cuadro 7.15.	Datos generales del transporte en autobuses de la OMSA en Barahona, según el mes, enero 2023*	151
Cuadro 7.16.	Usuarios transportados en el Metro de Santo Domingo y Teléférico por los días laborables y fines de semana, festivos y líneas, según mes, 2023*	152
Cuadro 7.17	Viajeros-kilómetros transportados en el Metro de Santo Domingo y Teleférico, por los días y líneas, según mes, 2023*	152
Cuadro 7.18	Usuarios transportados en el Metro y Teleférico de Santo Domingo, por tandas, según mes, 2023*	153
Cuadro 7.19.	Total de eficiencia energética en el Metro de Santo Domingo y el Teleférico, por KWH, según mes, 2023*	153
Cuadro 7.20	Movimiento internacional de pasajeros vía terrestre por los puestos fronterizos, según mes, 2023*	154
Cuadro 7.19.	Total de eficiencia energética en el Metro de Santo Domingo y el Teleférico, por KWH, según mes, 2023*, continuación.....	154
Cuadro 7.21	Movimiento internacional de pasajeros vía terrestre por los puestos fronterizos, según mes, 2023*	155
<b>8. COMUNICACIONES</b>		<b>157</b>
<b>8.1 Iconografía sector Comunicaciones</b>		<b>158</b>
<b>8.2 Cuadro del sector Comunicaciones</b>		<b>159</b>
Cuadro 8.1.	Líneas telefónicas y número de cuentas con acceso a Internet, según el mes, 2023*	159
<b>9. SISTEMA MONETARIO</b>		<b>161</b>
<b>9.1 Sector Sistema Monetario</b>		<b>162</b>
<b>9.2 Cuadros del sector Sistema Monetario</b>		<b>163</b>
Cuadro 9.1.	Indicadores monetarios y financieros del Banco Central por mes, 2023*	163
Cuadro 9.2.	Indicadores monetarios y financieros, Otras sociedades de depósito (OSD) y de la banca múltiple por mes, 2023* (Millones RD\$)	165
Cuadro 9.3.	Tasa de interés, por tipo de tasa y grupo de instituciones financieras, según mes, 2023*	168
Cuadro 9.4.	Indicadores de liquidez de los intermediarios financieros, según mes, 2023*	169
Cuadro 9.5.	Indicadores de rentabilidad de los intermediarios financieros, según mes, 2023*	169
Cuadro 9.6.	Indicadores de capital de los intermediarios financieros, según mes, 2023*	170
Cuadro 9.7.	Indicadores de gestión de los intermediarios financieros, según mes, 2023*	171
Cuadro 9.8.	Préstamos por destino de las sociedades de depósito (consolidado) por mes, según sector, 2023* (Millones RD\$)	172
<b>10.- SEGUROS</b>		<b>174</b>
<b>10.1 Sector Seguros</b>		<b>175</b>
Cuadro 10.1.	Primas netas cobradas, por rama de seguros, según mes, 2023* (Valores en RD\$)	176
Cuadro 10.2.	Individualización del Sistema Previsional, por mes, según entidad, 2023* (RD\$)	177
Cuadro 10.3.	Rentabilidad Nominal de los Fondos de Pensiones por administradoras, según mes, 2023*	178

Cuadro 10.4. Patrimonio de los Fondos de Pensiones, según mes, 2023* .....	178
Cuadro 10.5. Recaudación del sistema de previsión social, según mes, 2023* .....	179
<b>11.- MERCADO DE VALORES .....</b>	<b>181</b>
<b>11.1 Sector Mercado de Valores .....</b>	<b>182</b>
<b>11.2 Cuadros del sector Mercado de Valores .....</b>	<b>183</b>
Cuadro 11.1. Volúmenes transados en la Bolsa de Valores por sector, según mes, 2023*, (valores en RD\$) .....	183
Cuadro 11.2. Volúmenes transados en la Bolsa de Valores mercado primario, por mes, según emisor, 2023* (valores en RD\$).....	184
Cuadro 11.3. Volúmenes transados en la Bolsa de Valores mercado secundario por mes, según emisor, 2023* (RD\$).....	186
Cuadro 11.4. Volúmenes transados en la Bolsa de Valores mercado primario, por instrumento, según mes, 2023* .....	189
Cuadro 11.5. Volúmenes transados en la Bolsa de Valores mercado secundario, por mes, según tipo de instrumento, 2023*, .....	190
Cuadro 11.6. Volúmenes transados en la Bolsa de Valores mercado primario, por actividad económica, según mes, 2023* (Valores en RD\$).....	193
Cuadro 11.7. Volúmenes transados en la Bolsa de Valores mercado secundario, por actividad económica, según mes, 2023* (Valores en RD\$).....	194
Cuadro 11.8. Colocación Renta Fija en Mercado de Valores RD por administradora de fondos inversión, según mes, 2023* (Valores en RD\$) .....	195
Cuadro 11.9. Colocación Renta Variable en Mercado de Valores RD (Fondos Cerrados, Fideicomisos y Acciones) por emisor de fondos inversión, según mes, 2023* .....	196
Cuadro 11.10. Número y valores de liquidaciones en el Mercado de Valores Dominicano, según mes, 2023* .....	198
Cuadro 11.11. Número y valores de liquidaciones en el Mercado de Valores Dominicano, según mes, 2023* .....	198
Cuadro 11.12. Número de participantes en el Registro del Mercado de Valores por participante del mercado, según mes, 2023* .....	199
Cuadro 11.13. Tasa implícita promedio ponderada en operaciones de recompra de los intermediarios de valores, según mes y semana, 2023* .....	200
Cuadro 11.14. Tasa implícita promedio ponderada en operaciones de recompra de los intermediarios de valores, según mes, 2023* .....	201
Cuadro 11.13. Tasa implícita promedio ponderada en operaciones de recompra de los intermediarios de valores, según mes y semana, 2023*, continuación.....	201
<b>12.- FINANZAS PÚBLICAS GOBIERNO CENTRAL .....</b>	<b>203</b>
<b>12.1 Sector Finanzas Públicas Gobierno Central .....</b>	<b>204</b>
<b>12.2 Cuadros del sector Finanzas Públicas Gobierno Central .....</b>	<b>205</b>
Cuadro 12.1. Ingresos fiscales por mes, según partidas, 2023* (en millones RD\$).....	205
Cuadro 12.2. Ingresos fiscales Dirección General de Impuestos Internos por mes, según partidas, 2023* (en millones RD\$).....	210
Cuadro 12.3. Ingresos fiscales Dirección General de Aduanas, por mes, según partidas, 2023*(en millones RD\$).....	213
Cuadro 12.4. Ingresos fiscales Tesorería Nacional, por mes, según partida, 2023* (en millones RD\$) .....	214
Cuadro 12.5. Gastos del Gobierno Central por mes, según clasificación económica, 2023* (en millones RD\$).....	217
Cuadro 12.6. Gastos del Gobierno Central por mes, según clasificación institucional, 2023* (en millones RD\$).....	222
Cuadro 12.7. Gastos del Gobierno Central por mes, según la clasificación funcional, 2023*(en millones RD\$).....	224
Cuadro 12.8. Gastos del Gobierno Central por mes, según la clasificación objetal, 2023* (en millones RD\$).....	225



<b>13.- FINANZAS DE LOS GOBIERNOS LOCALES .....</b>	<b>230</b>
<b>13.1 Sector Finanzas de los Gobiernos Locales .....</b>	<b>231</b>
<b>13.2 Cuadros del sector Finanzas de los Gobiernos Locales.....</b>	<b>232</b>
Cuadro 13.1. Ingresos y gastos de los gobiernos locales por mes, según provincia, 2023* (RD\$).....	232
Cuadro 13.2. Ingresos y gastos de los gobiernos locales por mes, según provincia y municipio, 2023*, (RD\$) .....	239
Cuadro 13.3. Ingresos de los gobiernos locales por mes, según Provincia, objeto u origen, 2023*, (RD\$) .....	267
Cuadro 13.4. Gastos de los gobiernos locales por mes, según región, provincias y destino del gasto, 2023* .....	275
Cuadro 13.5. Gastos de los gobiernos locales por mes, según provincia y destino del gasto, 2023*.....	283
REPÚBLICA DOMINICANA: Gastos de los gobiernos locales por mes, según provincia y destino del gasto, 2023*, continuación.....	300
<b>14.- CUENTAS NACIONALES.....</b>	<b>302</b>
<b>14.1 Sector Cuentas Nacionales .....</b>	<b>303</b>
<b>14.2. Cuadros del sector Cuentas Nacionales .....</b>	<b>304</b>
Cuadro 14.1. Producto Interno Bruto (PIB) por trimestre, según sector de origen, 2023* (en millones RD\$).....	304
Cuadro 14.1A. Producto Interno Bruto (PIB), índices de volúmenes encadenados, por trimestre, según sector de origen, 2023* .....	305
Cuadro 14.2. Producto Interno Bruto (PIB), valores a precios corrientes, acumulados por trimestres, según sector de origen, 2023* (en millones RD\$).....	307
Cuadro 14.2.A Producto Interno Bruto (PIB), índices de volúmenes encadenados acumulados por trimestres, según el sector de origen, 2023* .....	308
Cuadro 14.3. Producto Interno Bruto (PIB), por el enfoque del gasto a precios corrientes por trimestre, según componente, 2023* (en millones RD\$) .....	310
Cuadro 14.3B. Producto Interno Bruto (PIB), índices de volúmenes encadenados, por el enfoque del gasto por trimestres, según componente, 2023* .....	310
Cuadro 14.4. Producto Interno Bruto (PIB) por el enfoque del gasto, por trimestres acumulados, según componente, 2023* (en millones RD\$) .....	311
Cuadro 14.4B. Producto Interno Bruto (PIB), índices de volúmenes encadenados, por el enfoque del gasto acumulados por trimestres, según componente, 2023* .....	311
Cuadro 14.5. Indicador Mensual de Actividad Económica (IMAE), 2023* .....	312
<b>15.- ÍNDICE DE PRECIOS Y COSTOS.....</b>	<b>314</b>
<b>15.1 Sector Índice de Precios y Costos.....</b>	<b>315</b>
<b>15.2 Cuadros del sector Índice de Precios y Costos.....</b>	<b>316</b>
Cuadro 15.1. Índice de Precios al Consumidor (IPC), según mes, 2023* (Índice base diciembre 2010=100) .....	316
Cuadro 15.2. Índice de Precios al Consumidor (IPC) por mes, según grupo de bienes y servicios, 2023* (Índice base diciembre 2010=100).....	317
Cuadro 15.3. Índice de Precios al Consumidor (IPC), por regiones geográficas, según mes, 2023* (Índice base diciembre 2010=100) .....	318
Cuadro 15.4. Índice de Precios al Consumidor (IPC), por quintiles de ingresos, según mes, 2023* (Octubre 2019 - Septiembre 2020 = 100) .....	318
Cuadro 15.5. Índice de Precios al Consumidor (IPC) subyacente, según mes, 2023* (Índice base diciembre 2010=100) .....	319
Cuadro 15.6. Índice de Precios al Consumidor (IPC) transables y no transables, según mes, 2023* (Índice base diciembre 2010=100) .....	319
Cuadro 15.7. Índice de Costos Directos de la Construcción de Viviendas (ICDV), según mes, 2023* (Índice base octubre 2009=100) .....	320
Cuadro 15.8. Índice de Costos Directos de la Construcción de Viviendas (ICDV), por tipo de vivienda, según mes, 2023* (Índice base octubre 2009=100).....	320
Cuadro 15.9. REPÚBLICA DOMINICANA: Índice de Costos Directos de la Construcción de Viviendas (ICDV) por mes, según subgrupos de costos, 2023*(Índice base octubre 2009=100) .....	321

Cuadro 15.10. Variación porcentual mensual del Índice de Costos Directos de la Construcción de Viviendas (ICDV) por mes, según subgrupos de costos, 2023* (Índice base octubre 2009=100).....	322
Cuadro 15.11. Variación porcentual acumulada del Índice de Costos Directos de la Construcción de Viviendas (ICDV) por mes, según subgrupos de costos, 2023* (Índice base octubre 2009=100).....	323
Cuadro 15.12. Variación porcentual en los últimos 12 meses del Índice de Costos Directos de la Construcción de Viviendas (ICDV) por mes, según subgrupos de costos, 2023* (Índice base octubre 2009=100).....	324
Cuadro 15.13. Índice de Precios del Productor de la sección de Industrias Manufactureras, según mes, 2023 (Índice base Diciembre 2013 = 100) .....	325
Cuadro 15.14. Índice de Precios del Productor (IPP) de la sección de Industrias Manufactureras por mes, según las divisiones de la Clasificación Industrial Internacional Uniforme revisión 4, 2023 .....	326
Cuadro 15.15 Ponderación del Índice de Precios del Productor (IPP) de la sección de Industrias Manufactureras por mes, según las divisiones de la Clasificación Industrial Internacional Uniforme revisión 4, 2023* .....	327
Cuadro 15.16 Variación porcentual mensual del Índice de Precios del Productor (IPP) de la sección de Industrias Manufactureras por mes, según divisiones de la Clasificación Industrial Internacional Uniforme revisión 4, 2023* .....	328
Cuadro 15.17 Variación porcentual acumulada en el año del Índice de Precios del Productor (IPP) de la sección de Industrias Manufactureras por mes, según divisiones de la Clasificación Industrial Internacional Uniforme revisión 4, 2023* .....	329
Cuadro 15.18 Variación porcentual doce meses del índice de Precios del Productor de la sección de industrias manufactureras por mes, según divisiones de la Clasificación Industrial Internacional Uniforme revisión 4, 2023.....	330
Cuadro 15.19 Índice de Precios del Productor sección Servicios, según mes, 2023* (Índice base diciembre 2013 = 100) .....	331
Cuadro 15.20 Índice de Precios del Productor (IPP) sección Servicios, por mes, según las divisiones de la Clasificación Industrial Internacional Uniforme revisión 4, 2023* (Índice base diciembre 2013 = 100).....	332
Cuadro 15.21 Ponderación del Índice de Precios del Productor (IPP) sección Servicios por mes, según divisiones de la Clasificación Industrial Internacional Uniforme revisión 4, 2023* (Índice base diciembre 2013 = 100) .....	333
Cuadro 15.22 Variación porcentual mensual del Índice de Precios del Productor sección Servicios por mes, según las divisiones de la Clasificación Industrial Internacional Uniforme revisión 4, 2023* .....	334
Cuadro 15.23 Variación porcentual acumulada en el año del Índice de Precios del Productor sección Servicios por mes, según las divisiones de la Clasificación Industrial Internacional Uniforme revisión 4, 2023*.....	335
Cuadro 15.24 Variación porcentual doce meses del Índice de Precios del Productor sección Servicios por mes, según las divisiones de la Clasificación Industrial Internacional Uniforme revisión 4, 2023* .....	336
Cuadro 15.25 Precio promedio por galón de los principales combustibles derivados del petróleo por tipo de combustible, según mes, 2023* .....	337
<b>16.- PRODUCCIÓN INDUSTRIAL .....</b>	<b>339</b>
<b>16.1 Sector Producción Industrial.....</b>	<b>340</b>
<b>16.2 Cuadro del sector Producción Industrial.....</b>	<b>341</b>
Cuadro 16.1. Volumen de producción de algunos productos industriales por trimestres, según tipo de productos, 2023* .....	341
<b>17.- ZONAS FRANCAS .....</b>	<b>343</b>
<b>17.1 Sector Zonas Francas .....</b>	<b>344</b>
<b>17.2 Cuadros y mapas del sector Zonas Francas .....</b>	<b>345</b>
Cuadro 17.1. Empleo de las Empresas de Zonas Francas por mes, según tipo de actividad, 2023*.....	345
Mapa 17.1. Empleo de las empresas de Zonas Francas, según región de desarrollo, diciembre 2023* .....	346

Cuadro 17.2. Empleo de las empresas de Zonas Francas por mes, según región de desarrollo, 2023*	347
Mapa 17.2. Empresas de Zonas Francas, según regiones de desarrollo, diciembre 2023*	348
Cuadro 17.3. Empresas de Zonas Francas por mes, según sub-región y provincias, 2023*	349
Cuadro 17.4. Empresas de Zonas Francas por mes, según actividad, 2023*	350
Cuadro 17.5. Empleo de las empresas de Zonas Francas por mes, según parque, 2023 (Número de empleados)	351
<b>18.- SECTOR EXTERNO</b>	<b>355</b>
<b>18.1 Sector Externo</b>	<b>356</b>
<b>18.2 Cuadros del Sector Externo</b>	<b>357</b>
Cuadro 18.1. Tasa de cambio promedio del dólar estadounidense, según mercado, por mes, 2023* (RD\$ por US\$)	357
Cuadro 18.2. Balanza de pago por trimestre según concepto, 2023* (millones de US\$)	358
Cuadro 18.3. Balanza de pagos por trimestres acumulados según concepto, 2023* (Millones de US\$)	360
Cuadro 18.4. Deuda interna y externa por trimestres, 2023*	361
Cuadro 18.5. Deuda del sector público no financiero por trimestre, según acreedor, 2023* (En millones de dólares US\$ y como % del total de deuda del sector público no financiero)	362
Cuadro 18.6. Total de remesas familiares recibidas por año, según mes, 2023* (Millones US\$)	363
<b>19.- EMPLEO</b>	<b>365</b>
<b>19.1 Sector Empleo</b>	<b>366</b>
<b>19.2 Cuadros del sector Empleo</b>	<b>367</b>
Cuadro 19.1. Cantidad de empleados formales por sexo, según mes, 2023*	367
Cuadro 19.2. Cantidad de empleados formales por mes, según sección de actividad económica, 2023*	368
Cuadro 19.3. Cantidad de empleados formales por mes, según provincia, 2023*	369
Cuadro 19.4. Cantidad de empleados por rango de empleados, según mes, 2023*	370

## PRESENTACIÓN

La Oficina Nacional de Estadística (ONE), entidad coordinadora del Sistema Estadístico Nacional (SEN) y de la generación de las informaciones nacionales y productor de estadísticas oficiales, se complace en presentar a la ciudadanía el Anuario de Estadísticas Económicas 2023, con una extensa recopilación de informaciones estadísticas, más relevantes de la actividad económica nacional del año 2023 segregadas mensual y trimestralmente y a diferentes niveles territoriales.

El objetivo central de este documento es ser un instrumento idóneo como insumo para la toma de decisiones de impacto en el desarrollo del país, tanto en el ámbito público como en el privado, así como para el seguimiento y la evaluación de las políticas y planes establecidos.

Con este anuario, la ONE continúa fortaleciendo la producción y difusión de las estadísticas oficiales del país, respondiendo a la demanda de información de diversos usuarios calificados en; las estadísticas económicas en los ámbitos empresarial y académico, en los diferentes estamentos de la sociedad civil y en las instituciones del Estado, así como en las agencias internacionales de cooperación y organismos multilaterales.

Con el Anuario de Estadísticas Económicas 2023 se puede demostrar una recuperación en las estadísticas principales tras la pandemia y el confinamiento, visto desde los resultados del sector real de la economía, pues en el mismo se dispone de varias secciones de información que permiten realizar una descripción de la actividad económica de los sectores de interés nacional, entre los que se pueden mencionar los referidos a las estadísticas bancarias, seguros, mercado de valores, finanzas públicas, cuentas nacionales, precios y costos, estadísticas agropecuarias, de energía, agua, construcción, turismo, zonas francas, transporte, entre otros.

Además, se presentan tablas, iconografías y mapas que permiten a nuestros usuarios identificar el comportamiento mensual de las principales variables que conforman los sectores económicos. Por igual, el lector encontrará actualizados los cuadros y tablas que se han publicado tradicionalmente en este informe estadístico.

Queremos agradecer de manera especial la colaboración de las diversas instituciones del Sistema Estadístico Nacional (SEN), ya que su continua colaboración ha permitido contar con este inventario de información estadística. Asimismo, agradecemos a todo el equipo técnico de la ONE, quienes, a través de la articulación interinstitucional, el acopio, procesamiento, validación, y difusión de la información, han permitido que pongamos a su disposición este importante instrumento estadístico.



Directora General



## RESUMEN EJECUTIVO

El contenido y niveles de desagregaciones de los datos estadísticos publicados en esta edición del Anuario de Estadísticas Económicas 2023 permiten identificar claramente el comportamiento de los diferentes sectores económicos del país y servir de insumo para la elaboración y seguimiento a políticas e iniciativas para los diversos sectores económicos del país los cuales se resumen en los siguientes párrafos (exceptuando los datos sobre el consumo de gas natural por actividad al no disponer la información desde la fuente):

### Agropecuaria

El total de hectáreas sembradas alcanza una cifra de 463,858.8 hectáreas, de la cual la mayor proporción corresponde al arroz con un 43.5%. Mientras que la cantidad de área cosechada fue de 2,101,109 hectáreas de las cuales 33.2% correspondió al plátano.

La producción total alcanza las 10,996,477.4 toneladas métricas, de la cual el 15.1% perteneció a los guineos, el 14.4% a la lechosa y el 12.1% al plátano. Por su parte, la producción de los principales productos pecuarios fue de unas 85,445.6 toneladas de carne de cerdo, 63,161.2 toneladas de carne bovina, 391,318.9 toneladas de pollos, 253,970.9 toneladas de huevos (equivalente a 3,499.4 millones de unidades), 866,264.1 toneladas de leche (alrededor de 841.1 millones de litros) y 751.6 toneladas de miel.

### Energía eléctrica

La capacidad de energía convencional (Ciclo Combinado, Motores Diésel, Turbina a Gas, Turbina a Vapor) fue de unos 3,907.9 mw mientras que la capacidad de energía renovable (Eólica, Hidráulica, Fotovoltaica) fue de unos 1,590.5 mw. Por otro lado, la generación de energía convencional (Carbón, Fuel Oil No. 2, Fuel Oil No. 6 y Gas Natural) fue de 20,292.3 gwh mientras que la generación de energía renovable (Biomasa, Eólica, Hidráulica y Solar) fue de 3,620.6 gwh.

El sector eléctrico presentó valores facturados que ascendieron a RD\$126,627.9 millones con un crecimiento de 14.8% respecto al 2022, siendo los usuarios residenciales quienes cuentan con una mayor participación, seguido de los industriales con 39.6% y 25.6% respectivamente.

### Agua potable y residual

La producción promedio de agua potable de la CAASD fue de 1,486,133.2 m<sup>3</sup> por día, con un índice de potabilidad promedio de 89.7%. En cuanto a la gerencia técnica, Santo Domingo suroeste tuvo la mayor proporción con un 33.2% de la producción de Santo Domingo.

El promedio de clientes mensuales enlazados al sistema de la CAASD en el Gran Santo Domingo fueron 411,035 de los cuales el 82.2% eran clientes residenciales, mientras que el precio promedio del metro cúbico de agua fue de RD\$6.7. En tanto que, el volumen facturado fue de 326,368,044 m<sup>3</sup> con un aumento del 17.5% respecto al 2022.

### Construcción (sector privado)

En el 2023 se otorgaron 1,401 licencias para la construcción al sector privado. El mayor número de construcciones se realizaron en Santo Domingo, Distrito Nacional, Santiago y La Altagracia. Además, el área de construcción del sector privado fue de 7,667,474.6 m<sup>2</sup>, con un valor tasado de RD\$110,837 millones teniendo una disminución del 9.1% respecto al año 2022 y más de la mitad del valor tasado en construcción correspondió a edificios de apartamentos, con un valor tasado de RD\$80,304.38 millones.

## RESUMEN EJECUTIVO

### Comercio interno

El consumo de combustibles en el 2023 fue de 1,769,763,819 galones, con un crecimiento del 3.2% respecto al año anterior. Los combustibles, más consumidos fueron el G.L.P. con el 27.7% del total, la Gasolina Premium con el 19.2%, el Gasoil regular con el 16.6% y la Gasolina regular con el 10.9%. Por su parte, el gas natural tuvo un consumo de 2,175,196,891 m<sup>3</sup> con una disminución del -0.8% respecto al año anterior.

Los montos desembolsados por PROMIPYME fueron de RD\$6,094.3 millones de los cuales el 52.4% fue otorgado a mujeres y el 47.6% a hombres.

El total de los préstamos otorgados a los sectores económicos (consolidado) a diciembre 2023 fue de RD\$2,011,604.2 millones, de los cuales RD\$291,523.6 millones correspondieron al sector comercio, representando un 14.5%. En términos reales el total de los préstamos al sector comercio fue de RD\$227,945.7 millones, con un crecimiento del 18.7%.

### Turismo

En relación con el sector turismo, se observa que la tasa de ocupación hotelera promedio fue de 74.7% en el 2023 con un incremento de 3.3 puntos de ocupación respecto al año anterior. Por otro lado, la cantidad de pasajeros que llegaron al país vía aérea ascendió a 9,009,094, de los cuales el 74.7% fueron extranjeros no residentes, siendo el principal motivo de viaje la recreación y visitar un amigo o particular. El país recibió ingresos del turismo por el monto de US\$9,751 millones, con un crecimiento del 16.1%.

Vía marítima el país recibió 2,258,941 pasajeros, siendo el puerto Amber Cove el que recibe la mayor proporción de pasajeros con un 46.3%, seguido de Taíno Bay con el 32.8% del total.

El movimiento internacional de pasajeros de entrada y salida por vía aérea fue de 18,073,202, siendo el aeropuerto de Punta Cana el mayor movimiento representando el 51.6% del total, seguido del Aeropuerto Internacional de las Américas con un 30.4%

### Transporte y almacenamiento

El sector de transporte, la carga internacional movilizada vía marítima fue de 29,610,734 toneladas métricas, de las cuales 5,682,180 toneladas fueron embarcadas y 23,928,554 toneladas fueron desembarcadas. El total de contenedores TEUS fue de 2,112,128, siendo el 33.7% para la importación y el 33.4% para la exportación. Por su parte, se recibieron 5,754 buques, de los cuales los cargueros representan un 54.8% del total y los tanqueros con un 12.9%.

Con relación al transporte aéreo, los vuelos internacionales fueron de 133,449, siendo los vuelos regulares el 90.5% de total y los vuelos chárteres un 9.5%.

En cuanto al transporte terrestre, se observa que el total de vehículos registrados en el país para el año 2023, fue de 342,552 vehículos, siendo el 63.0% motocicletas.

La Oficina Metropolitana de Servicios de Autobuses (OMSA) transportó 19,207,172 pasajeros, recaudando RD\$303.9 millones, mientras que el metro de Santo Domingo y teleférico tuvieron un total de 106,755,288 usuarios con una eficiencia energética de 0.7 KWH/usuario total y 0.8 KWH/usuario respectivamente.

## RESUMEN EJECUTIVO

### Comunicaciones

En el sector comunicaciones, se observa que las líneas telefónicas al mes de diciembre totalizaron 11,553,977 líneas, incrementando un 2.3% respecto al año anterior. El 90.1% de las líneas fueron móviles, el 5.3% fijas y el 4.6% líneas IP en diciembre. En cuanto a las líneas telefónicas móviles, el 75.9% fue prepago y el 24.1% pospago.

El número de cuentas de acceso a internet fue de 9,050,309 con un incremento del 1.7% en el transcurso del año.

### Sistema monetario

Los activos internos totalizaron RD\$1,023,161.9 millones, registrando un crecimiento del 16.7% respecto al año anterior. La base monetaria restringida registró un incremento del 6.2% de enero a diciembre, mientras que la base monetaria ampliada presentó un aumento del 5.6% de enero a diciembre del 2023.

Los agregados monetarios presentaron incrementos, teniendo el medio circulante (M1) un crecimiento de 10.3%, la oferta monetaria (M2) con un 17.0% y el dinero en sentido ampliado (M3) con un 13.0% durante en el año. Mientras que, los indicadores de rentabilidad de la Banca Múltiple presentan un ROA en 3.0% y un ROE a 28.5% para el mes de diciembre.

Los préstamos por destino de las sociedades de depósito (consolidado) a los sectores fue de RD\$2,011,604.2 millones, 28.0% de estos fueron préstamos de consumo, seguido de los préstamos de adquisición de viviendas con un 17.8%.

### Seguros

En el sector seguros las estadísticas muestran que las primas netas cobradas ascienden a RD\$115,356.24 millones en el 2023 con un crecimiento del 19.8%, de los cuales el 25.2% pertenecen a seguros de incendio y líneas aliadas, seguido de los a seguros de salud con un 24.8%.

Los fondos de pensiones llegaron a los RD\$1,213,344.01 millones siendo el fondo de pensión del Banco Popular y AFP Crecer las instituciones con mayor participación en los fondos totales con un 27.4% y un 18.7% respectivamente. Mientras que, las recaudaciones alcanzaron un total de RD\$88,901.77 millones para el sistema de previsión social.

### Mercado de valores

El volumen transado en la bolsa de valores asciende a los RD\$641,817.97 millones con un crecimiento del 10.6%, de los cuales el 94.1% perteneció al sector público y el 5.9% al privado.

En el mercado primario, el volumen transado fue de RD\$20,957.82 millones de los cuales el 28.6% fue emitido por el Fideicomiso para la Operación, Mantenimiento y Expansión de la Red Vial Principal en la República Dominicana y los principales instrumentos fueron bonos subordinados y los Fideicomisos Representativos de Deudas. El sector de intermediación financiera, seguros y actividades conexas fue el responsable del 80.2% de las emisiones del mercado primario.

En el mercado secundario, el volumen transado fue de RD\$620,860.15 millones, siendo el Ministerio de Hacienda el principal emisor con un 58.0% seguido del Banco Central de la República Dominicana con un 39.3% y los instrumentos principales son las notas de renta fija de Banco Central y los Bonos Deuda ley 512-19. En el mercado secundario, el 97.2% del valor transado fue emitido por el Sector Administración Pública y Defensa; Seguridad Social de Afiliación Obligatoria.

## RESUMEN EJECUTIVO

La colocación de renta variable en el mercado de valores fue de RD\$32,654,170,172 mientras que la colocación de renta fija fue de RD\$690,964.26 millones. El valor total liquidado fue de RD\$10,096,141.68, de este valor el 92.1% fueron OTC o mercados extrabursátiles y el 7.9% bursátil, donde las OTC tuvieron 491,941 liquidaciones y las bursátiles unas 12,590, con un valor promedio por liquidación en OTC de 18,809,443 y en Bursátil de 89,310,817 durante el año.

### Finanzas del Gobierno Central

Los ingresos fiscales ascendieron a RD\$1,384,830.3 millones en el año 2023, de los cuales el 76.7% provienen de ingresos corrientes, en su mayoría por recaudación de impuestos con un 70.2% de los ingresos. Los ingresos fiscales recaudados por la Dirección General de Impuestos Internos (DGII) totalizaron RD\$773,122.6 millones, la Dirección General de Aduanas (DGA) recaudó RD\$224,938.8 millones y la Tesorería Nacional unos RD\$357,836.8 millones.

En ese sentido, los gastos del gobierno y aplicaciones financieras ascendieron a RD\$ 1,383,450.8 millones de los cuales el 79.4% fue en gastos corrientes, en su mayoría de consumo con un 31.2% y de transferencias corrientes otorgadas con un 26.7%. El 89.7% de los gastos totales y aplicaciones financieras fueron realizados por el Poder Ejecutivo, siendo el Ministerio de Educación con un 18.2%, Administración de Obligaciones del Tesoro Nacional con un 17.1% y el Ministerio de Salud Pública y Asistencia Social con un 10.4% las instituciones que contaron con mayor presupuesto.

### Cuentas Nacionales

Las cuentas nacionales revelan que el Producto Interno Bruto (PIB) fue de RD\$6,820,019.3 millones, con un crecimiento del PIB real en 2.4%, siendo el 57.4% de la actividad económica del sector servicios.

Se observa que sectores con mayor crecimiento fueron, la salud de mercado con un 12.8%, el sector Hoteles, bares y restaurantes con 10.7% y el de la Intermediación financiera, seguros y actividades conexas con un 6.9%. En tanto que, el consumo final representó el 76.0% del Producto Interno Bruto, la formación bruta de capital representó el 31.3%, las exportaciones un 21.1% y las importaciones un 28.5%.

El consumo privado creció un 2.5% en el año, el consumo público un 2.3%. Por su parte, el IMAE tuvo un índice promedio de 202.4, con una variación interanual promedio de 2.3%, acumulada de 1.5% y en promedio de 12 meses un 2.9% para las series originales.

### Precios

El Índice de Precios al Consumidor (IPC) presenta una variación acumulada de un 3.57%. El Índice de Costos Directos de la Construcción de Viviendas (ICDV) muestra una variación acumulada de un -1.80%, siendo los ascensores con 18.83%, módulos, contadores y breakers 14.44% y los generadores eléctricos con un 13.88%, los materiales de construcción que tuvieron mayor variación acumulada.

El Índice de Precios del Productor de las Industrias Manufactureras presenta una variación de un 2.87%, con una mayor variación acumulada para; fabricación de productos textiles con un 22.70%, fabricación de productos cuero y productos conexas un 13.29% y Reparación e instalación de maquinaria y equipo con un 10.03%. Por su parte, el Índice de Precios del Productor de servicios registró una variación acumulada de un 4.97%, según las actividades con mayor variación acumulada se encuentran las actividades postales y de mensajería con 18.84%, actividades de alquiler y arrendamiento con 14.78% y actividades de alojamiento con el 9.69%.



## RESUMEN EJECUTIVO

### Producción Industrial

En la producción industrial se registra, el azúcar crudo alcanzó un volumen de producción de 471,366 toneladas, teniendo una disminución del -25.7% respecto al año anterior y el azúcar refinado con un volumen de producción de 117,796 toneladas, presentando de igual manera una disminución del -25.0%.

En cuanto a la producción de algunos materiales para la construcción, el cemento tuvo un volumen de producción de 6,487,293 toneladas con una disminución del -0.7% respecto al año anterior, las varillas tienen una producción de 662,461 toneladas aumentando 0.7% y la pintura 73,621 toneladas con un crecimiento del 1.4%.

La cerveza y el ron contaron con una producción de 538,089 litros y 74,917 litros respectivamente, en tanto que los cigarrillos produjeron 49,420 cajas de 20 unidades cada una disminuyendo un 9.9% respecto al año anterior.

La producción de leche pasteurizada fue de 182,207 litros, disminuyendo un -0.6% respecto al año anterior y en la harina de trigo y sus derivados, se registró una producción de 3,158,856 quintales, con una disminución del -20.0%.

### Zonas francas

Las zonas francas tuvieron un total de unos 198,034 empleados a diciembre 2023, con un crecimiento del 2.8% respecto al año anterior, en ese sentido se reportó un total de 820 empresas con un crecimiento del 6.7%, concentradas principalmente en la región Norte. Por su parte, el parque con mayor concentración de empleo de las empresas de zonas francas fue el parque Zonas Francas Especiales y Servicios con 43,024 empleados y las actividades económicas con mayor crecimiento en el empleo de las zonas francas fueron: los productos sintéticos con un crecimiento del 69.9%, los vidrios y sus manufacturas con el 59.6%, los azúcares y artículos de confitería con 24.5% y los servicios con un 18.0%.

### Sector externo

La tasa de cambio promedio del dólar fue de RD\$55.84 la compra y de RD\$56.16 para la venta en el mercado oficial, la tasa de cambio registró tendencias alcistas en el transcurso del año. En cuanto a las remesas, estas totalizaron 10,157.2 millones de dólares, con un crecimiento del 3.1% respecto al año anterior.

La deuda pública total de la República Dominicana para el último trimestre del 2023 asciende US\$54,828.8 millones, de los cuales la deuda externa es de US\$38,854.1 millones significando esa cifra un compromiso del 31.9% del PIB, mientras que la deuda interna representó un 13.1%. Con relación a la balanza de pagos, se aprecia un saldo acumulado negativo para la cuenta corriente de US\$4,376.3 millones, de los cuales US\$970.5 millones fueron en el último trimestre.

## RESUMEN EJECUTIVO

### Empleo

El empleo formal muestra un promedio mensual de 2,519,864 empleados formales para el año 2023, de los cuales 1,201,109 fueron mujeres representando el 47.7%. Mientras que, las actividades económicas que más empleados formales tuvieron en diciembre fueron; la administración pública y defensa con 663,232 (25.1%), el comercio al por mayor y al por menor; reparación de vehículos automotores y motocicletas con 392,454 (15.6%), Industrias manufactureras con 322,466 (12.8%) y actividades de alojamiento y de servicio de comidas con 197,633 (7.8%) empleados.

Por su parte, las provincias que concentraron más empleados formales en diciembre fueron; El Distrito Nacional, con 1,240,240 (49.2%), Santo Domingo con 369,604 (14.7%) y Santiago con 293,073 (11.6%). Con relación al tamaño, el 61.5% de los empleados formales pertenecen a empresas de 151 o más empleados, el 16.2% a empresas de 11 a 50 empleados, el 12.7% a empresas de 1 a 10 empleados y 9.6% de 51 a 150 empleados.



1

**AGRICULTURA  
Y PECUARIA**

## 1. AGRICULTURA Y PECUARIA

El sector agropecuario engloba las actividades agrícolas y ganaderas, las cuales se enmarcan en la actividad primaria de la economía. El sector abarca aquellas actividades humanas orientadas al cultivo, donde además incluyen los trabajos relacionados con el tratamiento del suelo y la plantación de vegetales. Así mismo, actividades de la crianza y producción de animales, se incluyen las actividades de servicios vinculadas a las actividades agropecuarias.

Acorde a los datos registrados para este anuario, los principales resultados del sector durante el año 2023, indican lo siguiente:

- El área sembrada alcanza las 463,858.8 hectáreas, con un crecimiento del 20.8% respecto al año anterior, el cultivo con mayor proporción de área sembrada corresponde al arroz con un 43.5%, seguida del plátano con un 12.3%.
- La cantidad de área cosechada alcanza un total de 2,101,109 hectáreas, con un crecimiento del 7.9% respecto al año anterior, de las cuales el plátano representó el 33.2% del área total, seguido del guineo y el coco con igual proporción de 19.3%.
- La producción total alcanzada fue de 10,996,477.4 toneladas métricas para el año 2023, de la cual el 15.1% perteneció a los guineos, el 14.4% a lechosa y el 12.1% plátano.
- El cerdo alcanzó una producción de 85,445.6 toneladas con un precio promedio para el adulto en pie de RD\$140,357 por tonelada métrica y el tierno con RD\$432,656 por tonelada métrica.
- Se produjeron 391,318.9 toneladas de pollos, a un precio de RD\$97,259 por tonelada métrica.
- La producción de huevos totalizó 253,970.9 toneladas, equivalente a 3,499.43 millones de unidades, a un precio de RD\$57,656 por tonelada métrica.
- Los bovinos con 63,161.2 toneladas, con un precio promedio de RD\$120,146 por tonelada métrica para el macho adulto en pie, RD\$87,579 por tonelada métrica para hembra adulta en pie y RD\$103,530 por tonelada métrica para novilla en pie.
- La miel con unas 751.6 toneladas producidas y la leche con unas 866,264.1 toneladas producidas, unos 841.03 millones de litros, con un precio promedio de RD\$25,213 por tonelada métrica para este último.



## 1.1. Sector Agricultura y Pecuaria

# AGROPECUARIA

Área Sembrada y cosechada, según principales cultivos agrícolas, 2023 (Hectáreas)

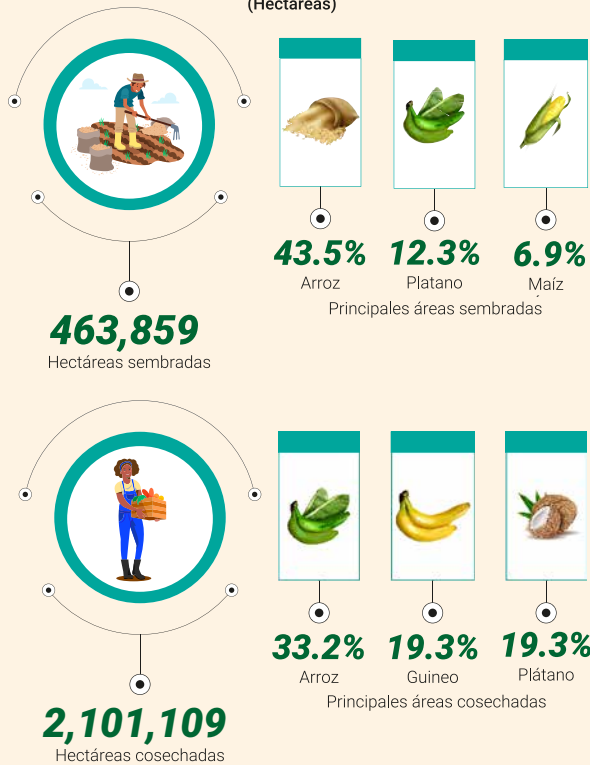

Producción pecuaria de los distintos productos, según unidad de medida

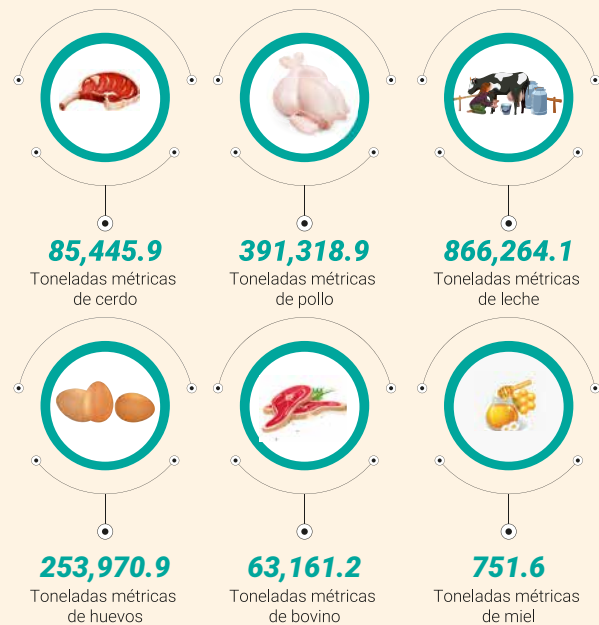

Producción de los cultivos agrícolas, 2023 (Toneladas)

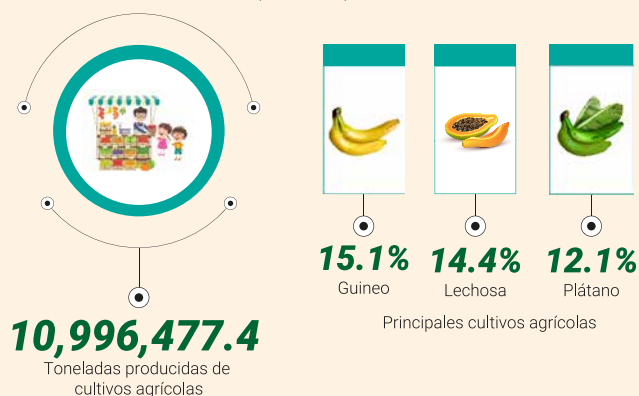

## 1.2. Cuadros del sector Agricultura y Pecuaria

**Cuadro 1.1** REPÚBLICA DOMINICANA: Consolidado nacional de área sembrada por mes, según principales cultivos agrícolas, 2023\*  
En hectáreas (ha)

Descripción	Total	Enero	Febrero	Marzo	Abril	Mayo	Junio	Julio	Agosto	Septiembre	Octubre	Noviembre	Diciembre
<b>Total general</b>	<b>463,859</b>	<b>51,806</b>	<b>25,093</b>	<b>13,638</b>	<b>32,703</b>	<b>51,869</b>	<b>37,493</b>	<b>44,238</b>	<b>34,414</b>	<b>23,236</b>	<b>17,666</b>	<b>34,965</b>	<b>96,737</b>
<b>Cereales</b>	<b>233,605</b>	<b>36,385</b>	<b>15,240</b>	<b>3,613</b>	<b>18,312</b>	<b>33,613</b>	<b>16,224</b>	<b>21,079</b>	<b>23,441</b>	<b>6,397</b>	<b>2,392</b>	<b>10,868</b>	<b>46,042</b>
Arroz	201,622	34,140	13,626	1,493	15,214	27,975	11,688	17,703	21,416	4,162	637	9,494	44,075
Maíz	31,834	2,245	1,609	2,115	3,079	5,607	4,524	3,370	2,006	2,228	1,724	1,366	1,961
Sorgo	149	0	5	4	19	30	13	7	19	7	31	8	6
<b>Oleaginosas</b>	<b>5,281</b>	<b>709</b>	<b>447</b>	<b>391</b>	<b>328</b>	<b>600</b>	<b>493</b>	<b>463</b>	<b>311</b>	<b>675</b>	<b>467</b>	<b>258</b>	<b>138</b>
Coco	1,424	368	60	30	33	97	254	113	90	68	116	160	36
Maní	3,856	341	387	361	295	504	239	350	221	607	351	98	102
<b>Leguminosas</b>	<b>54,569</b>	<b>3,894</b>	<b>899</b>	<b>951</b>	<b>5,516</b>	<b>5,854</b>	<b>5,007</b>	<b>1,744</b>	<b>1,638</b>	<b>3,610</b>	<b>3,990</b>	<b>9,680</b>	<b>11,785</b>
Habichuela roja	19,034	1,083	296	263	996	1,044	574	154	241	952	1,046	6,689	5,695
Habichuela negra	21,806	2,021	258	160	1,981	2,007	1,782	299	297	2,042	2,632	2,644	5,684
Habichuela blanca	735	358	21	19	56	34	33	42	18	42	40	35	38
Guandul	12,876	421	314	492	2,478	2,766	2,614	1,234	1,078	561	258	300	359
Guard beans	118	10	10	16	7	4	3	15	4	13	15	12	10
<b>Raíces y tubérculos</b>	<b>42,154</b>	<b>3,138</b>	<b>3,340</b>	<b>3,445</b>	<b>3,301</b>	<b>3,961</b>	<b>4,364</b>	<b>3,725</b>	<b>3,568</b>	<b>3,580</b>	<b>4,055</b>	<b>3,043</b>	<b>2,634</b>
Batata	8,708	801	677	633	635	627	628	828	731	654	1,126	795	574
Ñame	4,020	364	461	469	283	546	406	341	208	158	183	225	375
Papa	3,243	315	261	311	226	447	366	222	215	132	265	288	195
Yautía	5,342	375	344	382	435	458	617	487	507	273	795	358	310
Yuca	20,435	1,257	1,568	1,588	1,700	1,843	2,315	1,814	1,890	2,340	1,600	1,368	1,153
Mapuey	406	26	29	61	21	40	32	34	17	24	86	9	27
<b>Musáceas</b>	<b>65,009</b>	<b>3,415</b>	<b>2,245</b>	<b>2,130</b>	<b>2,206</b>	<b>2,591</b>	<b>3,028</b>	<b>5,721</b>	<b>2,031</b>	<b>5,147</b>	<b>3,490</b>	<b>4,813</b>	<b>28,192</b>
Guineo	8,095	818	258	456	508	479	649	903	250	676	1,404	1,272	423
Plátano	56,914	2,597	1,988	1,674	1,698	2,112	2,379	4,818	1,782	4,470	2,086	3,541	27,769
<b>Hortalizas/vegetales</b>	<b>29,931</b>	<b>2,936</b>	<b>1,718</b>	<b>1,808</b>	<b>1,816</b>	<b>2,341</b>	<b>2,573</b>	<b>2,108</b>	<b>1,457</b>	<b>1,769</b>	<b>1,821</b>	<b>3,997</b>	<b>5,588</b>
Ajies	4,010	298	251	229	456	332	307	431	232	244	303	552	375
Ajo	664	401	8	36	4	1	1	35	1	4	0	31	140
Auyama	5,905	438	382	419	271	698	977	490	462	443	379	428	517
Berenjena	2,069	478	90	148	91	108	487	69	56	107	96	126	214
Cebolla	4,467	398	328	183	355	553	240	282	135	219	266	607	900

**Cuadro 1.1** REPÚBLICA DOMINICANA: Consolidado nacional de área sembrada por mes, según principales cultivos agrícolas, 2023\*, continuación...  
En hectáreas (ha)

Descripción	Total	Enero	Febrero	Marzo	Abril	Mayo	Junio	Julio	Agosto	Septiembre	Octubre	Noviembre	Diciembre
Pepino	450	51	34	54	57	24	36	30	20	37	19	45	42
Lechuga	1,191	106	69	89	79	177	96	154	75	107	85	49	104
Repollo	1,326	46	61	55	49	61	53	46	66	83	59	63	685
Tayota	434	6	52	32	6	12	18	35	16	78	63	72	43
Tomate Ensalada	1,364	131	42	56	51	34	47	101	59	46	26	125	646
Tomate Industrial	3,721	89	42	142	69	39	72	55	50	51	194	1,411	1,506
Zanahoria	1,408	64	85	93	79	105	104	151	143	125	107	217	136
Remolacha	301	19	28	22	15	25	8	25	27	50	19	31	33
Rábano	154	26	9	6	14	8	3	21	14	10	17	9	16
Brócoli	393	54	32	41	33	37	32	37	17	18	31	26	34
Coliflor	121	9	6	12	20	14	7	16	7	8	8	7	10
Molondrón	707	133	62	56	51	48	26	36	24	24	56	100	90
Cundeamor	104	19	16	27	16	0	3	8	3	6	2	4	1
Tindora	153	21	19	33	9	4	5	16	4	10	3	15	14
Bangaña	227	27	17	28	18	7	11	21	12	14	7	49	15
Calabacín	56	2	20	1	1	1	1	0	1	0	14	1	15
Musú Chino	87	12	12	6	12	3	1	6	3	15	3	4	9
Vainita China	126	13	29	10	17	4	2	14	4	23	2	2	6
Apio	279	18	14	13	20	37	22	27	19	32	31	20	25
Parvol	29	0	4	2	2	3	1	2	5	5	3	3	0
Orégano	104	2	5	11	21	4	15	0	1	11	28	1	5
Bija	80	74	0	1	0	0	0	0	0	0	0	0	5
<b>Frutales</b>	<b>33,309</b>	<b>1,329</b>	<b>1,202</b>	<b>1,301</b>	<b>1,224</b>	<b>2,909</b>	<b>5,803</b>	<b>9,399</b>	<b>1,968</b>	<b>2,059</b>	<b>1,450</b>	<b>2,306</b>	<b>2,358</b>
Aguacate	8,008	112	215	176	374	484	3,083	1,652	489	643	214	325	240
Chinola	2,696	128	103	335	164	238	263	242	236	209	137	123	517
Lechosa	2,430	156	119	163	93	201	150	662	125	147	237	178	196
Melón	5,402	98	42	59	58	40	59	4,775	47	42	63	77	41
Naranja Dulce	607	29	3	5	20	21	186	54	126	14	24	103	22
Piña	5,007	389	347	248	207	1,041	295	297	486	313	323	245	816
Limón Agro	5,731	140	205	127	126	304	1,107	1,475	293	469	232	955	299
Toronja	45	1	0	1	3	0	2	36	0	1	0	0	0

**Cuadro 1.1** REPÚBLICA DOMINICANA: Consolidado nacional de área sembrada por mes, según principales cultivos agrícolas, 2023\*, continuación...  
En hectáreas (ha)

Descripción	Total	Enero	Febrero	Marzo	Abril	Mayo	Junio	Julio	Agosto	Septiembre	Octubre	Noviembre	Diciembre
Mandarina	62	7	0	6	0	1	8	3	2	7	0	24	5
Cereza	233	1	10	45	11	5	58	8	8	10	33	25	20
Granadillo	47	3	5	2	5	2	9	3	0	4	2	6	6
Guanábana	74	1	2	2	3	4	7	9	6	3	5	25	6
Guayaba	72	0	10	1	2	30	0	2	18	3	0	5	0
Mango	641	61	28	58	30	38	328	22	9	11	20	19	18
Sandía	2,070	193	108	64	96	493	225	127	114	167	147	178	158
Pitahaya	146	8	5	7	27	4	19	27	10	4	12	13	10
Zapote	40	1	1	2	3	2	4	5	0	11	2	5	4

\*Cifras sujetas a rectificación

Nota: Una hectárea equivale a 15.9 tareas

h : Hectárea

Fuente: Registros administrativos, Departamento de Seguimiento, Control y Evaluación del Ministerio de Agricultura

**Cuadro 1.2** REPÚBLICA DOMINICANA: Consolidado nacional de área cosechada por mes, según principales cultivos agrícolas, 2023\*  
En hectáreas (ha)

Descripción	Total	Enero	Febrero	Marzo	Abril	Mayo	Junio	Julio	Agosto	Septiembre	Octubre	Noviembre	Diciembre
<b>Total general</b>	<b>2,101,109</b>	<b>148,884</b>	<b>168,936</b>	<b>156,363</b>	<b>190,428</b>	<b>175,370</b>	<b>176,477</b>	<b>198,901</b>	<b>211,677</b>	<b>190,210</b>	<b>137,109</b>	<b>185,306</b>	<b>161,450</b>
<b>Cereales</b>	<b>230,247</b>	<b>6,164</b>	<b>2,801</b>	<b>12,471</b>	<b>37,832</b>	<b>33,410</b>	<b>17,008</b>	<b>9,687</b>	<b>25,604</b>	<b>24,600</b>	<b>17,937</b>	<b>31,631</b>	<b>11,102</b>
Arroz	187,527	1,612	391	10,093	35,793	31,205	14,213	6,491	22,068	15,773	13,311	28,484	8,095
Maíz	42,526	4,553	2,293	2,361	2,039	2,206	2,792	3,195	3,529	8,815	4,610	3,145	2,989
Sorgo	194	0	117	17	0	0	3	1	6	13	16	3	19
<b>Oleaginosas</b>	<b>409,605</b>	<b>29,972</b>	<b>36,916</b>	<b>29,839</b>	<b>37,284</b>	<b>34,371</b>	<b>30,869</b>	<b>35,068</b>	<b>32,066</b>	<b>33,013</b>	<b>32,841</b>	<b>38,133</b>	<b>39,232</b>
Coco	405,070	29,685	36,658	29,656	37,118	34,114	30,750	34,594	31,436	32,391	32,419	37,864	38,385
Maní	4,535	287	258	182	166	257	119	474	629	622	423	270	847
<b>Leguminosas</b>	<b>62,779</b>	<b>7,100</b>	<b>15,509</b>	<b>9,706</b>	<b>5,738</b>	<b>1,642</b>	<b>2,216</b>	<b>4,213</b>	<b>4,395</b>	<b>2,083</b>	<b>1,429</b>	<b>2,163</b>	<b>6,585</b>
Habichuela roja	18,518	1,296	9,349	2,064	1,030	244	370	909	1,222	309	260	438	1,026
Habichuela negra	21,098	1,549	2,323	5,092	3,031	269	885	2,048	1,854	959	201	573	2,314
Habichuela blanca	1,035	265	48	69	28	6	14	59	69	23	305	56	94
Guandul	21,904	3,977	3,759	2,468	1,644	1,100	929	1,185	1,212	777	632	1,082	3,138
Guard beans	223	13	30	14	5	22	18	12	38	16	30	13	12
<b>Raíces y tubérculos</b>	<b>68,136</b>	<b>3,815</b>	<b>5,385</b>	<b>3,770</b>	<b>4,914</b>	<b>4,049</b>	<b>21,016</b>	<b>4,430</b>	<b>4,482</b>	<b>4,047</b>	<b>3,179</b>	<b>4,722</b>	<b>4,329</b>
Batata	7,979	406	753	699	915	665	789	732	521	499	551	773	674
Ñame	5,475	828	642	471	596	413	453	330	386	302	386	314	354
Papa	3,645	348	339	298	360	293	247	260	270	298	280	358	294
Yautía	6,197	490	536	436	474	631	556	543	515	503	375	563	575
Yuca	44,444	1,733	3,085	1,834	2,538	1,993	18,911	2,547	2,761	2,429	1,529	2,676	2,409
Mapuey	396	10	29	31	33	54	59	18	29	16	58	37	22
<b>Musáceas</b>	<b>1,101,764</b>	<b>75,016</b>	<b>84,838</b>	<b>80,309</b>	<b>88,645</b>	<b>89,568</b>	<b>83,759</b>	<b>125,405</b>	<b>127,254</b>	<b>107,272</b>	<b>64,692</b>	<b>93,477</b>	<b>81,529</b>
Guineo	405,002	27,704	33,195	31,564	33,034	33,624	32,447	42,248	42,111	34,919	25,655	36,933	31,569
Plátano	696,763	47,311	51,643	48,745	55,611	55,944	51,312	83,158	85,143	72,353	39,037	56,544	49,961
<b>Hortalizas/vegetales</b>	<b>59,742</b>	<b>7,560</b>	<b>5,780</b>	<b>7,218</b>	<b>5,759</b>	<b>3,979</b>	<b>4,841</b>	<b>4,702</b>	<b>4,560</b>	<b>4,091</b>	<b>3,126</b>	<b>3,360</b>	<b>4,765</b>
Ajías	8,591	802	878	1,028	879	595	1,027	635	590	530	538	495	595
Ajo	1,206	122	0	30	89	241	64	103	83	32	n/d	43	398
Auyama	9,772	1,004	920	955	669	726	765	661	760	713	942	771	886
Berenjena	4,100	466	429	496	132	228	466	424	339	365	170	191	394
Cebolla	5,291	331	511	534	1,354	563	338	534	557	244	95	53	176
Pepino	835	89	171	56	88	49	62	106	70	25	27	43	48
Lechuga	1,774	313	159	221	117	122	95	208	123	121	85	64	146
Repollo	885	76	103	98	72	61	67	113	74	74	47	43	59
Tayota	6,869	578	900	789	496	308	584	616	456	500	439	340	863
Tomate Ensalada	1,618	193	175	230	249	37	156	114	99	93	30	126	117

**Cuadro 1.2** REPÚBLICA DOMINICANA: Consolidado nacional de área cosechada por mes, según principales cultivos agrícolas, 2023\*, continuación...  
En hectáreas (ha)

Descripción	Total	Enero	Febrero	Marzo	Abril	Mayo	Junio	Julio	Agosto	Septiembre	Octubre	Noviembre	Diciembre
Tomate Industrial	2,847	31	175	1,705	473	90	62	78	74	59	38	37	27
Zanahoria	2,409	211	206	166	120	121	388	147	131	144	88	486	201
Remolacha	422	37	38	22	30	48	21	30	27	37	46	45	40
Rábano	199	30	12	6	10	13	2	23	11	24	21	30	19
Brócoli	526	41	42	31	35	38	41	56	36	84	43	27	50
Coliflor	185	17	13	10	16	8	16	26	16	25	13	8	16
Molondrón	1,938	109	143	122	170	309	294	165	225	150	52	57	141
Cundeamor	669	162	85	71	69	3	4	112	55	98	3	5	2
Tindora/Parvol	3,070	486	261	302	252	132	143	194	420	235	232	186	228
Bangafía	609	82	47	69	60	38	32	59	63	33	44	40	43
Calabacín	34	10	3	2	3	2	1	1	3	3	2	3	1
Musú Chino	440	42	78	24	32	15	17	58	44	49	20	20	42
Vainita China	432	24	56	34	60	16	3	56	82	42	11	9	38
Apio	290	17	21	14	17	38	21	23	38	30	18	22	30
Orégano	2,218	133	332	169	243	162	131	123	184	231	124	186	200
Bija	2,514	2,158	24	31	24	13	42	38	0	149	0	31	4
<b>Frutales</b>	<b>168,836</b>	<b>19,256</b>	<b>17,707</b>	<b>13,051</b>	<b>10,255</b>	<b>8,351</b>	<b>16,769</b>	<b>15,395</b>	<b>13,318</b>	<b>15,103</b>	<b>13,905</b>	<b>11,819</b>	<b>13,908</b>
Aguacate	47,886	6,268	6,073	4,692	966	1,042	3,009	2,635	3,790	5,660	6,039	3,348	4,365
Chinola	15,467	880	1,492	1,048	812	1,465	1,431	1,329	1,105	1,210	1,428	1,455	1,813
Lechosa	11,569	1,492	1,239	1,143	1,029	748	1,023	925	1,103	764	568	676	860
Melón	3,548	82	262	163	135	103	2,353	106	95	34	107	76	33
Naranja Dulce	18,834	3,690	3,478	1,961	1,878	679	951	928	703	571	877	604	2,515
Piña	8,506	579	930	814	1,730	428	830	1,014	408	669	289	177	636
Limón Agrío	44,735	4,968	3,044	1,925	2,865	2,234	4,869	5,088	4,329	4,500	3,639	4,562	2,712
Toronja	509	13	90	33	43	10	13	92	2	30	7	19	159
Mandarina	1,876	627	436	404	15	56	3	60	32	20	18	69	136
Cereza	2,338	177	93	156	236	94	136	366	245	431	114	169	121
Granadillo	268	15	20	19	20	12	19	34	35	58	9	16	10
Guanábana	377	16	34	19	9	29	49	53	59	21	36	20	30
Guayaba	387	21	15	13	17	36	35	36	34	26	82	30	43
Mango	5,873	10	4	78	154	606	1,423	1,975	596	627	258	137	5
Sandía	2,453	106	257	117	66	562	312	258	163	133	146	160	173
Pitahaya	383	3	1	1	4	8	32	153	51	44	47	29	10
Zapote	3,827	311	240	465	276	239	280	343	568	307	241	272	286

\*Cifras sujetas a rectificación

Nota: Una hectárea es equivalente a 15.9 tareas

h: Hectáreas

Fuente: Registros administrativos, Sector Agropecuario, Departamento de Seguimiento, Control y Evaluación, Ministerio de Agricultura



**Cuadro 1.3** REPÚBLICA DOMINICANA: Consolidado nacional de producción por mes, según principales cultivos agrícolas, 2023\*  
(Toneladas métricas)

Descripción	Total	Enero	Febrero	Marzo	Abril	Mayo	Junio	Julio	Agosto	Septiembre	Octubre	Noviembre	Diciembre
<b>Total general</b>	<b>10,996,477</b>	<b>745,578</b>	<b>886,799</b>	<b>823,577</b>	<b>1,001,933</b>	<b>1,120,644</b>	<b>766,542</b>	<b>1,047,051</b>	<b>1,094,662</b>	<b>1,115,319</b>	<b>879,936</b>	<b>722,524</b>	<b>791,912</b>
<b>Cereales</b>	<b>697,476</b>	<b>10,907</b>	<b>6,174</b>	<b>43,266</b>	<b>143,503</b>	<b>128,367</b>	<b>60,221</b>	<b>29,672</b>	<b>85,290</b>	<b>77,116</b>	<b>45,418</b>	<b>36,856</b>	<b>30,686</b>
Arroz	615,553	4,800	1,103	39,078	138,882	123,850	53,717	22,235	78,782	60,857	36,519	30,814	24,917
Maíz	81,635	6,107	4,896	4,163	4,621	4,517	6,497	7,435	6,502	16,240	8,870	6,033	5,755
Sorgo	287	0	175	25	0	0	7	2	6	19	30	10	14
<b>Oleaginosas</b>	<b>573,851</b>	<b>39,690</b>	<b>47,962</b>	<b>38,551</b>	<b>60,701</b>	<b>44,585</b>	<b>27,210</b>	<b>57,379</b>	<b>55,460</b>	<b>57,100</b>	<b>53,215</b>	<b>45,417</b>	<b>46,583</b>
Coco	566,648	39,189	47,590	38,288	60,233	44,287	27,044	56,194	54,414	56,066	52,607	45,058	45,679
Maní	7,203	501	372	263	468	298	166	1,185	1,046	1,034	607	359	904
<b>Leguminosas</b>	<b>76,607</b>	<b>7,925</b>	<b>19,398</b>	<b>11,668</b>	<b>6,753</b>	<b>2,699</b>	<b>2,382</b>	<b>3,662</b>	<b>5,300</b>	<b>2,645</b>	<b>2,580</b>	<b>4,103</b>	<b>7,491</b>
Habichuela roja	23,456	1,028	11,573	3,170	1,583	378	222	692	1,630	407	278	577	1,917
Habichuela negra	20,036	1,452	3,016	5,045	2,995	249	605	1,539	1,798	685	195	1,006	1,452
Habichuela blanca	901	132	73	81	50	7	6	38	126	24	218	76	70
Guandul	25,179	4,877	3,689	2,580	1,862	1,425	1,182	1,012	1,268	812	950	2,037	3,485
Guard beans	7,034	437	1,047	792	263	640	367	381	478	717	939	407	567
<b>Raíces y tubérculos</b>	<b>537,367</b>	<b>47,053</b>	<b>45,337</b>	<b>42,259</b>	<b>51,898</b>	<b>43,054</b>	<b>38,976</b>	<b>43,706</b>	<b>50,261</b>	<b>45,574</b>	<b>35,678</b>	<b>45,582</b>	<b>47,989</b>
Batata	75,044	3,981	5,790	7,995	8,363	8,293	7,575	5,590	4,621	4,424	5,263	7,575	5,574
Ñame	45,806	5,601	5,112	4,121	4,802	3,920	2,423	2,710	3,733	2,919	4,172	3,090	3,204
Papa	104,621	7,101	9,831	9,804	11,819	8,576	7,356	7,722	7,751	9,250	8,135	9,045	8,230
Yautía	64,882	5,301	4,937	4,035	4,763	8,483	5,480	5,356	5,022	5,249	3,750	6,429	6,078
Yuca	244,148	24,992	19,500	15,873	21,965	13,470	15,894	22,227	28,871	23,648	13,797	19,222	24,689
Mapuey	2,867	77	167	432	186	312	248	100	263	85	561	220	216
<b>Musáceas</b>	<b>2,990,086</b>	<b>182,909</b>	<b>192,734</b>	<b>222,015</b>	<b>320,477</b>	<b>243,546</b>	<b>210,084</b>	<b>355,742</b>	<b>379,242</b>	<b>282,606</b>	<b>213,337</b>	<b>176,342</b>	<b>211,053</b>
Guineo	1,655,085	106,135	115,635	136,586	142,949	145,501	127,102	182,849	191,337	151,106	122,117	110,277	123,493
Plátano	1,335,000	76,774	77,099	85,429	177,528	98,045	82,982	172,893	187,905	131,500	91,221	66,065	87,559
<b>Hortalizas/vegetales</b>	<b>1,315,479</b>	<b>73,090</b>	<b>110,465</b>	<b>96,732</b>	<b>91,453</b>	<b>165,108</b>	<b>70,227</b>	<b>144,354</b>	<b>119,582</b>	<b>209,661</b>	<b>77,972</b>	<b>56,528</b>	<b>100,308</b>
Ajías	65,314	6,937	4,972	5,829	7,280	6,902	4,126	4,770	5,211	4,013	3,562	7,139	4,573
Ajo	8,595	14	0	230	640	1,740	374	1,856	1,471	693	1,578	0	0
Auyama	65,122	4,672	4,554	7,108	5,563	5,405	4,798	5,117	5,789	5,429	6,301	5,272	5,113
Berenjena	29,336	2,850	2,904	3,580	2,359	2,121	1,837	3,122	2,590	2,787	1,421	1,411	2,354
Cebolla	105,376	7,697	14,738	8,607	21,747	14,335	4,888	9,983	10,452	4,225	1,911	1,070	5,721
Pepino	18,882	2,153	4,078	1,371	2,161	1,193	1,413	1,765	1,414	490	658	953	1,232

**Cuadro 1.3** REPÚBLICA DOMINICANA: Consolidado nacional de producción por mes, según principales cultivos agrícolas, 2023\*, continuación...  
Toneladas métricas

Descripción	Total	Enero	Febrero	Marzo	Abril	Mayo	Junio	Julio	Agosto	Septiembre	Octubre	Noviembre	Diciembre
Lechuga	8,202	967	473	997	381	581	431	1,503	612	607	385	508	756
Repollo	50,336	3,928	4,542	4,939	4,037	3,091	4,763	6,442	5,291	3,892	2,964	2,638	3,810
Tayota	725,178	19,082	50,661	43,216	27,166	112,418	34,545	88,887	65,823	167,591	45,143	15,020	55,626
Tomate Ensalada	47,716	5,467	5,050	6,643	7,170	1,338	2,610	3,755	4,085	3,351	1,235	2,719	4,294
Tomate Industrial	30,363	3,715	3,516	2,585	1,565	2,605	2,023	2,553	2,443	1,913	2,885	2,837	1,724
Zanahoria	69,042	4,942	5,953	5,380	3,598	4,459	4,118	6,349	5,698	6,301	3,954	10,520	7,770
Remolacha	12,918	1,514	1,150	949	1,005	2,050	863	841	635	1,295	492	1,147	978
Rábano	2,894	244	164	86	184	190	28	195	191	537	229	513	334
Brócoli	4,741	275	602	337	383	416	364	492	271	654	281	268	398
Coliflor	1,949	170	226	112	176	92	31	286	184	283	97	89	204
Molondrón	12,606	735	833	1,057	1,484	2,679	1,143	906	1,299	864	89	456	1,062
Cundeamor	4,021	460	488	412	455	9	18	754	478	920	7	14	5
Tindora	16,090	1,480	1,754	1,148	1,642	602	413	1,426	2,207	781	1,960	1,216	1,462
Bangaña	7,487	733	852	627	538	340	208	911	539	144	394	1,116	1,085
Calabacín	321	38	30	31	14	26	27	33	32	45	15	14	16
Musú Chino	2,152	277	322	98	166	55	59	224	243	337	98	97	177
Vainita China	2,874	329	405	321	303	16	25	363	455	473	31	31	122
Apio	12,995	873	1,129	549	669	1,990	853	1,081	1,808	1,430	843	873	897
Parvol	2,585	108	315	209	336	182	81	534	33	164	129	282	210
Orégano	3,777	234	719	288	414	276	111	165	326	333	244	293	377
Bija	4,603	3,196	35	23	17	0	76	39	0	113	1,068	30	6
<b>Frutales</b>	<b>4,805,612</b>	<b>384,004</b>	<b>464,729</b>	<b>369,086</b>	<b>327,149</b>	<b>493,285</b>	<b>357,442</b>	<b>412,537</b>	<b>399,528</b>	<b>440,616</b>	<b>451,736</b>	<b>357,696</b>	<b>347,804</b>
Aguacate	1,016,835	83,517	104,282	83,920	17,275	27,296	63,422	70,701	120,796	146,795	135,017	89,815	73,997
Chinola	54,020	3,060	4,600	2,068	2,055	3,328	3,600	3,833	3,306	4,712	10,293	7,083	6,081
Lechosa	1,586,784	154,954	128,683	98,941	111,718	97,128	121,620	123,097	145,060	122,965	199,246	175,445	107,927
Melón	44,939	4,134	6,157	2,425	3,672	2,859	5,120	3,001	4,240	1,284	5,382	3,813	2,853
Naranja dulce	113,134	17,962	18,813	11,034	10,352	5,899	10,138	7,132	5,327	4,325	6,642	4,356	11,154
Piña	748,354	41,749	80,958	93,192	124,790	48,944	83,142	93,186	35,675	46,578	33,790	19,140	47,210
Limón Agrío	82,963	5,644	4,418	2,707	4,692	5,948	6,360	9,154	7,848	12,374	8,086	10,138	5,593
Toronja	5,440	85	466	132	271	73	81	3,685	38	241	40	109	220
Mandarina	14,212	5,758	2,039	1,891	62	951	24	132	71	135	115	936	2,098

**Cuadro 1.3** REPÚBLICA DOMINICANA: Consolidado nacional de producción por mes, según principales cultivos agrícolas, 2023\*, continuación...  
Toneladas métricas

Descripción	Total	Enero	Febrero	Marzo	Abril	Mayo	Junio	Julio	Agosto	Septiembre	Octubre	Noviembre	Diciembre
Cereza	9,199	304	199	425	608	565	614	1,650	944	1,554	596	870	870
Granadillo	25,483	1,049	1,586	1,295	1,395	1,083	1,983	1,222	2,023	5,843	2,131	3,885	1,990
Guanábana	20,970	623	752	940	89	562	841	3,197	1,856	196	6,314	3,615	1,986
Guayaba	2,428	272	125	144	195	231	118	278	263	138	267	176	222
Mango	92,278	120	19	931	1,846	17,492	18,802	27,345	9,688	10,198	4,242	1,347	249
Sandía	828,480	60,834	101,011	50,839	37,305	243,091	35,449	57,187	36,177	68,899	33,271	32,364	72,053
Pitahaya	1,624	5	5	2	5	57	90	332	224	352	288	184	80
Zapote	158,471	3,934	10,618	18,202	10,818	37,780	6,039	7,405	25,990	14,029	6,017	4,420	13,220

\*Cifras sujetas a rectificación

Nota: Tonelada métrica es equivalente a 22.046 quintales

t; Tonelada métrica

Fuente: Registros administrativos, Sector Agropecuario, Departamento de Seguimiento, Control y Evaluación, Ministerio de Agricultura

**Cuadro 1.4** REPÚBLICA DOMINICANA: Consolidado nacional de producción pecuario, según mes, 2023\*  
(En toneladas métricas)

Meses	Cerdos <sup>1</sup> (Kilogramos)	Pollos <sup>2</sup> Terminados (Unidades)	Huevos (Unidades)	Bovinos (Kilogramos)	Miel (Kilogramos)	"Leche (Litros) "
<b>Total</b>	<b>85,445,623</b>	<b>239,641,513</b>	<b>3,499,433,742</b>	<b>63,161,195</b>	<b>751,580</b>	<b>841,029,867</b>
Enero	8,832,000	19,615,818	272,000,000	5,589,949	18,125	69,926,717
Febrero	8,972,832	17,626,476	274,000,000	5,339,508	63,725	65,121,608
Marzo	9,024,000	19,608,104	289,135,029	4,775,460	142,013	70,651,075
Abril	4,422,000	19,365,822	282,166,098	4,141,403	18,728	63,724,245
Mayo	7,592,000	20,098,216	306,280,120	4,838,442	125,125	64,414,358
Junio	4,593,000	18,939,415	304,724,663	5,247,021	50,375	65,511,566
Julio	7,506,417	19,925,946	306,049,216	5,268,267	105,221	75,600,000
Agosto	7,390,417	21,443,166	306,220,785	5,561,200	22,661	75,683,406
Septiembre	7,006,417	19,139,109	308,687,112	5,395,703	30,900	71,213,377
Octubre	6,494,478	21,062,226	310,045,409	5,363,767	52,945	73,895,215
Noviembre	7,006,417	20,800,762	270,125,310	5,239,688	31,980	72,096,085
Diciembre	6,605,647	22,016,453	270,000,000	6,400,786	89,782	73,192,214

\*Cifras sujetas a rectificación

Nota: <sup>1</sup>Rendimiento en canal de 166,67 libras , para la conversión en carne de un cerdo (promedio). Un cerdo tiene un peso promedio considerado de 220 libras

<sup>2</sup>Rendimiento en canal de 3,6 libras, para la conversión en carne de un pollo (promedio). Un pollo, tiene un peso promedio considerado de 4.3 libras (Peso promedio de la unidad de pollo vivo equivale a 4.5 lbs. Para la conversión a carne de consumo final equivale al 80% del peso de pollo vivo).

Fuente: Consejo Nacional de Producción Pecuaria. (CONAPROPE); Dirección General de Ganadería. (DIGEGA).

Elaborado: Ministerio de Agricultura de la República Dominicana, Depto. de Economía Agropecuaria y Estadísticas.

**Cuadro 1.5** REPÚBLICA DOMINICANA: Precio al productor por principales cultivos agrícolas, según mes, 2023\*  
(RD\$/t)

Conceptos	Promedio	Enero	Febrero	Marzo	Abril	Mayo	Junio	Julio	Agosto	Septiembre	Octubre	Noviembre	Diciembre
<b>Cereales</b>													
Arroz cáscara	26,138	24,809	24,100	23,220	25,127	26,374	32,711	26,792	26,021	25,683	26,124	26,076	26,614
Arroz blanco	48,023	0	0	44,938	47,679	46,910	46,983	47,571	47,163	48,668	48,914	47,424	53,986
Maíz en grano	33,192	30,066	31,167	32,967	34,103	34,582	33,921	34,419	33,797	32,688	32,910	34,573	33,110
Maíz verde	n/a	n/a	n/a	n/a	n/a	n/a	n/a	n/a	n/a	n/a	n/a	n/a	n/a
Sorgo	n/a	n/a	n/a	n/a	n/a	n/a	n/a	n/a	n/a	n/a	n/a	n/a	n/a
<b>Oleaginosas</b>													
Maní	77,995	61,573	72,614	100,879	89,991	70,823	69,652	64,760	74,748	77,406	83,989	92,884	76,625
Soya	110,230	0	0	0	0	0	0	0	0	0	110,230	0	0
Coco seco	32,927	33,547	29,247	30,954	31,263	33,793	33,280	28,540	33,838	36,344	34,167	35,337	34,813
Coco agua	8,198	7,273	7,369	7,601	7,711	8,026	8,589	8,303	8,256	9,298	8,788	8,609	8,556
<b>Leguminosas</b>													
Habichuela rojas	95,819	98,796	97,481	97,580	97,918	92,605	92,454	95,573	94,211	101,787	86,105	98,295	97,018
Habichuela negras	82,805	81,893	81,099	83,234	83,317	83,061	84,739	84,170	85,978	83,527	84,257	78,762	79,622
Habichuela blancas	80,281	124,927	79,366	84,234	81,662	72,752	0	68,343	80,649	70,547	76,059	72,017	72,531
Habichuela gira o pinta	84,565	96,347	79,813	92,461	83,808	83,660	83,022	86,145	82,636	83,003	83,279	78,484	82,121
Guandul verde en vaina	45,935	40,066	40,229	42,998	42,436	42,922	45,480	46,597	47,638	48,115	48,730	53,462	52,550
Guandul grano seco	67,932	66,138	68,343	75,691	0	63,768	74,956	56,217	56,768	81,570	0	0	0
Habas	48,754	40,510	45,470	39,242	38,305	30,713	72,752	44,136	50,155	63,933	50,706	52,910	56,217
Aconí (Cowpea-Caupi)	39,982	22,046	0	0	22,046	47,054	26,485	41,887	24,802	43,541	57,320	26,455	88,184
Arvejas	57,320	55,115	0	0	0	0	0	0	49,604	0	0	67,240	0
<b>Raíces/tubérculos</b>													
Papa blanca	41,384	43,196	31,085	39,374	34,373	35,013	34,860	41,612	49,824	42,142	40,730	50,155	54,242
Batata	28,814	25,757	25,067	22,661	26,819	25,970	24,192	28,053	31,606	35,243	34,967	33,515	31,913
Yuca amarga	34,408	21,495	36,560	24,790	26,547	52,979	34,429	33,620	32,591	34,309	37,570	36,743	41,267
Yuca dulce	37,972	34,508	35,048	36,634	38,460	38,679	39,378	39,817	38,884	39,889	40,793	37,068	36,513
Ñame	55,863	48,114	43,673	50,055	47,811	50,279	46,383	55,375	63,624	73,647	64,480	69,515	57,395
Yautía amarilla	107,773	97,270	97,462	85,880	92,513	99,037	96,865	107,750	117,263	124,009	124,606	135,745	114,880
Yautía blanca	99,980	87,190	90,289	91,662	92,546	97,080	95,261	101,005	106,684	109,452	106,873	108,317	113,407
Yautía coco	70,052	62,002	71,732	79,761	71,613	78,171	71,627	73,682	62,730	73,730	64,025	66,245	65,302

**Cuadro 1.5** REPÚBLICA DOMINICANA: Precio al productor por principales cultivos agrícolas, según mes, 2023\*, continuación...  
(RDS/t)

Conceptos	Promedio	Enero	Febrero	Marzo	Abril	Mayo	Junio	Julio	Agosto	Septiembre	Octubre	Noviembre	Diciembre
Yautía morada	88,346	81,524	83,224	79,248	79,072	75,158	72,673	79,320	88,831	93,567	97,002	110,517	120,022
Mapuey	98,045	79,733	89,531	77,161	78,876	97,002	88,184	100,585	80,237	118,497	126,765	141,921	0
<b>Musáceas</b>													
Guineo verde	10,807	15,298	11,827	11,461	10,906	9,223	10,571	9,052	10,463	9,998	10,121	10,047	10,713
Guineo orgánico	23,722	23,787	23,949	23,751	23,262	23,223	23,318	24,353	24,588	24,801	24,087	22,284	23,262
Plátano macho-hembra	31,589	34,482	31,474	30,608	30,591	28,280	29,652	29,986	31,156	34,604	34,520	32,602	31,109
Plátano FHIA-20	15,087	17,903	14,658	12,124	18,439	12,533	14,906	16,012	14,764	16,885	17,457	14,160	11,203
Plátano FHIA_21	19,629	0	0	17,255	22,505	21,066	19,597	22,046	18,372	23,485	16,749	14,085	21,128
Rulo	24,546	25,265	23,889	23,984	24,767	25,886	24,213	23,576	25,740	23,382	28,098	23,162	22,592
<b>Legumbre-Hortalizas/vegetales</b>													
<b>(Campo Abierto)</b>													
Cebolla	49,798	55,880	42,111	44,049	38,254	35,064	43,469	50,051	54,728	60,339	52,910	61,545	59,180
Cebollín	69,068	104,719	77,161	78,667	70,272	61,361	79,917	55,115	30,093	39,683	0	93,696	0
Ajo	165,345	0	0	0	220,460	0	231,483	154,322	0	176,368	0	0	44,092
Tomate de ensalada	33,282	26,035	15,595	17,802	23,758	24,285	44,225	49,961	33,102	43,913	33,944	39,386	47,381
Tomate industrial	27,085	21,420	15,764	18,299	22,091	25,041	37,633	41,433	30,218	23,624	16,655	31,368	41,474
Auyama	31,748	32,708	33,741	36,426	39,483	40,436	45,554	40,388	21,908	19,498	26,003	21,526	23,302
Ají cubanela	37,475	22,021	27,425	34,127	25,314	23,956	31,162	37,372	38,224	41,562	48,892	50,682	68,957
Ají gustoso	82,724	96,930	81,747	93,469	87,614	74,952	70,620	80,658	82,069	77,951	63,137	84,090	99,453
Ají picante	104,874	105,248	101,110	108,656	112,482	112,680	95,281	131,752	108,938	101,792	80,509	106,472	93,570
Ají Cachucha	62,708	60,498	62,464	53,071	34,774	69,357	46,907	51,738	74,972	64,209	71,910	79,240	83,355
Ají morrón	48,336	43,633	41,153	67,240	42,086	33,730	33,313	48,051	53,276	54,068	56,608	47,375	59,501
Ají otra variedad	85,756	87,082	59,249	69,739	88,184	69,874	15,157	30,644	48,501	66,138	181,604	140,213	172,694
Berenjena criolla	31,282	31,809	27,883	26,712	29,823	29,215	32,798	33,641	33,008	30,825	30,478	35,867	33,325
Berenjena morada	25,315	10,881	18,396	20,650	0	21,932	27,992	29,982	27,676	26,933	31,768	32,564	29,685
Zanahoria	25,862	26,088	19,658	15,719	17,169	16,669	21,623	27,251	29,500	26,639	34,539	32,408	43,082
Cilantro seco semillas	110,230	0	0	66,138	0	0	0	154,322	0	0	0	0	0
Cilantro ancho	21,405	10,656	17,197	12,934	17,453	15,800	0	0	21,954	25,640	29,885	32,187	30,344
Cilantro verdurita	42,317	29,571	27,902	23,794	24,320	40,101	49,569	50,588	40,956	47,987	65,361	64,576	43,074
Espinaca	51,601	48,501	50,706	77,740	61,040	57,981	47,950	22,046	57,136	33,069	33,069	63,015	66,965
Puerro	7,361	9,259	9,252	7,569	6,779	4,681	14,073	1,617	7,643	6,675	8,451	7,481	4,850
Molondrón	26,330	21,766	22,727	24,389	28,351	27,998	27,777	27,855	23,042	26,086	27,753	34,546	23,667



**Cuadro 1.5** REPÚBLICA DOMINICANA: Precio al productor por principales cultivos agrícolas, según mes, 2023\*, continuación...  
(RDS/t)

Conceptos	Promedio	Enero	Febrero	Marzo	Abril	Mayo	Junio	Julio	Agosto	Septiembre	Octubre	Noviembre	Diciembre
Pepino	14,913	11,551	19,307	16,138	11,186	13,106	15,233	10,153	7,006	13,605	17,862	25,175	18,638
Rábano	64,557	99,280	57,871	53,131	57,320	61,067	59,800	54,748	44,643	75,370	76,242	71,098	64,117
Lechuga Hojas	18,707	15,616	16,290	31,087	14,906	14,610	12,997	0	23,007	16,481	13,380	24,006	23,401
Lechuga Repollada	17,657	30,589	11,023	39,683	10,472	9,634	5,971	7,799	13,691	44,602	12,162	15,487	10,775
Remolacha	17,859	17,637	11,312	11,807	18,081	19,116	19,459	20,301	18,901	17,504	19,738	17,361	23,087
Repollo	24,103	17,125	19,290	17,212	22,473	21,563	30,392	37,190	29,132	34,054	29,132	11,639	20,038
Coliflor	43,787	26,455	36,008	46,693	40,372	44,092	55,115	54,288	39,617	46,848	52,359	49,052	34,539
Brócolis	49,954	32,780	29,762	41,477	40,551	49,052	72,201	58,685	53,241	63,520	59,249	61,453	37,478
Apio hojas	28,000	26,235	17,080	26,565	22,891	28,020	27,254	28,109	29,174	27,185	27,322	45,029	31,140
Apio cepas	44,013	0	33,069	0	22,046	0	0	35,274	35,274	0	77,161	78,814	26,455
Tayota	14,150	12,576	11,691	12,549	13,074	15,155	13,554	14,067	16,980	16,118	14,813	14,259	14,968
Berro	502,975	55,115	0	0	0	771,610	1,212,530	374,782	327,016	440,920	462,966	440,920	440,920
Bangaña	33,469	37,203	43,954	46,517	38,718	39,021	38,029	31,599	21,366	23,148	21,587	27,998	32,487
Tindora	54,243	53,599	57,457	62,776	49,259	46,995	47,445	54,931	55,225	48,983	48,570	59,175	66,501
Musú (Chino)	30,046	20,806	29,073	28,109	22,597	24,251	32,104	35,457	36,376	39,132	36,514	27,337	28,798
Vainitas (Chinas)	57,990	42,393	66,689	71,968	69,139	53,094	50,706	55,544	55,115	57,457	61,591	54,086	58,100
Cundiamor	28,461	20,944	26,455	27,006	28,384	27,558	30,313	29,211	27,558	33,620	28,384	29,762	32,334
Guard beans (Guabín)	73,755	61,729	62,831	97,884	113,904	54,013	70,363	68,894	77,381	88,184	53,186	52,359	84,326
Cúrcuma	91,885	35,274	0	93,696	101,963	103,616	0	121,253	132,276	0	0	55,115	0
Pepino (Chino dulce)	22,597	0	0	0	0	8,818	0	0	0	36,376	0	0	0
Berenjena (China)	35,371	28,935	40,096	48,501	33,069	32,628	34,171	32,334	32,518	36,376	38,213	0	32,242
Tayota (Blanca grande)	134,389	0	44,092	0	0	79,917	187,391	0	0	0	236,995	132,276	125,662
Calabacín	20,135	0	0	0	0	0	0	0	0	0	19,841	25,132	15,432
Rúcula	90,197	44,092	44,092	59,524	66,138	138,522	148,811	141,462	114,547	99,207	44,092	148,811	33,069
Parvol	63,076	66,138	66,138	66,138	66,138	66,138	51,441	44,092	48,501	57,871	62,831	65,036	96,451
AjÍ (Jalapeño)	13,228	0	0	0	0	0	13,228	0	0	0	0	0	0
<b>Productos Bajo Ambiente Protegido</b>													
Ajíes cubanelas	49,230	29,762	36,008	57,044	57,733	51,808	23,516	46,664	44,147	51,441	47,399	50,621	94,614
Ajíes picantes	80,479	0	143,299	0	0	70,547	9,921	220,460	0	49,604	61,729	68,431	19,841
Ajíes morrones	82,625	0	0	132,276	117,119	66,028	12,125	0	64,903	97,737	0	88,184	0
Ajíes habaneros	84,877	0	0	0	0	70,547	0	0	0	99,207	0	0	0

**Cuadro 1.5** REPÚBLICA DOMINICANA: Precio al productor por principales cultivos agrícolas, según mes, 2023\*, continuación...  
(RDS/t)

Conceptos	Promedio	Enero	Febrero	Marzo	Abril	Mayo	Junio	Julio	Agosto	Septiembre	Octubre	Noviembre	Diciembre
Ajies jamaquinos	92,042	0	26,455	0	0	0	0	0	0	0	66,138	66,138	209,437
Berenjena morada	35,467	0	33,069	0	0	30,038	0	0	33,760	0	39,683	40,785	0
Berenjena china	31,746	35,274	35,274	35,274	30,864	22,046	0	0	0	0	0	0	0
Tomete ensalada	53,191	77,161	44,092	55,666	49,052	44,533	55,115	63,757	36,155	0	0	0	0
Tomate bugalú	30,585	43,541	29,762	49,604	26,455	18,960	16,535	16,535	22,891	46,848	34,722	0	0
Pepino (Grande- Tradicional)	19,704	0	0	11,023	23,516	17,637	17,637	0	11,023	0	14,330	33,069	29,395
Pepino (Chino dulce)	16,314	17,637	15,432	13,228	13,228	21,605	17,637	0	0	15,432	0	0	0
Tayota verde	126,849	176,368	159,834	163,140	183,717	131,670	60,627	71,098	68,343	0	0	0	0
Bangaña	23,699	21,495	0	0	0	0	0	0	22,046	30,864	0	20,393	0
Tindora	66,299	60,764	0	0	0	0	0	66,138	44,092	0	66,138	65,626	95,038
Musú (Chino)	31,967	0	0	0	0	0	0	0	44,092	0	0	19,841	0
Vainitas (Chinas)	63,658	0	55,115	0	0	0	61,729	0	0	60,627	0	77,161	0
Cundiamor	25,353	0	0	22,046	0	0	0	26,455	0	26,455	0	26,455	0
Cúrcuma	111,034	110,230	104,719	110,230	0	0	0	0	113,904	110,230	110,230	112,435	116,293
Calabacín	104,719	99,207	110,230	0	0	0	0	0	0	0	0	0	0
Rúcula	192,076	0	0	0	0	0	0	198,414	216,051	0	149,913	203,926	0
Parvol	98,863	137,788	122,631	92,593	88,184	88,184	88,184	88,184	88,184	88,184	82,673	67,240	154,322
<b>Productos tradicionales</b>													
Café verde en grano	192,897	184,635	187,391	176,368	176,368	0	154,322	231,483	220,460	196,209	191,525	176,221	226,890
Cacao Sánchez	117,641	104,374	107,710	111,727	114,341	114,878	122,394	117,347	118,203	118,972	130,492	130,724	120,530
Cacao Hispaniola	124,919	106,434	110,416	112,285	116,599	119,016	130,541	126,530	128,905	132,103	136,232	143,674	136,299
Caña negra	175,137	268,226	77,161	92,593	110,230	110,230	110,230	220,460	154,322	226,633	60,075	349,062	322,423
Tabaco	163,311	0	60,333	76,500	131,449	115,374	272,819	199,516	159,834	0	264,552	264,552	88,184
Frutales													
Aguacate criollo	22,940	19,503	20,420	17,735	26,088	17,461	16,902	33,118	24,824	22,987	26,840	27,339	22,065
Aguacate hass	36,439	25,046	106,675	26,224	38,225	43,040	26,669	49,782	0	23,409	25,780	20,685	15,290
Aguacate Semil-34	25,741	14,384	18,174	21,814	30,763	41,127	30,968	29,493	28,940	25,177	22,934	22,012	23,102
Aguacate popenoe	36,780	0	0	0	0	0	43,670	39,151	33,478	38,077	42,300	24,002	0
Aguacate carla	29,216	32,447	19,557	29,089	33,151	0	35,558	17,779	33,780	32,003	24,891	29,188	33,929

**Cuadro 1.5** REPÚBLICA DOMINICANA: Precio al productor por principales cultivos agrícolas, según mes, 2023\*, continuación...  
(RD\$/t)

Conceptos	Promedio	Enero	Febrero	Marzo	Abril	Mayo	Junio	Julio	Agosto	Septiembre	Octubre	Noviembre	Diciembre
Aguacate benny	37,418	0	30,225	0	49,189	48,635	35,392	35,087	31,691	31,706	0	0	0
Lechosa maradol	8,175	6,495	5,023	4,523	6,045	11,677	9,827	5,760	5,760	3,094	5,760	29,016	5,120
Lechosa red lady	18,434	13,192	12,569	13,589	16,299	16,058	15,100	18,666	19,459	14,610	14,795	51,107	15,764
Melón cantaloupe	26,441	26,486	28,181	32,744	28,810	26,800	19,203	21,478	21,827	27,190	28,159	27,698	28,720
Melón amarillo	18,638	0	22,046	28,660	23,936	14,173	11,548	11,259	0	0	0	21,416	16,062
Melón blanco	31,810	0	0	0	0	0	31,810	0	0	0	0	0	0
Sandia	13,277	24,800	13,267	11,789	13,563	10,337	13,632	12,615	11,404	14,085	10,174	7,682	15,982
Mango Tommy	9,984	0	0	0	17,637	0	8,567	0	9,606	7,559	0	6,551	0
Mango Gota de Oro	24,266	0	0	0	51,441	0	24,986	0	28,017	22,046	0	19,107	0
Mango Banilejo	27,074	0	37,516	57,320	0	30,865	10,288	13,228	13,228	0	0	0	0
Mango Puntica	9,115	0	0	0	0	0	9,115	0	0	0	0	0	0
Mango keit	28,644	0	0	0	38,581	30,791	36,744	25,810	20,999	23,335	21,663	31,232	0
Mango yamaquí	48,992	0	51,441	46,542	0	0	0	0	0	0	0	0	0
Zapote	10,550	8,116	8,887	7,863	8,488	11,682	8,669	10,072	11,584	8,583	16,014	16,446	10,189
Limón criollo	62,841	81,686	82,107	104,639	125,755	106,514	42,261	26,162	19,426	21,695	37,589	35,374	70,887
Limón persa	50,653	55,054	71,440	90,340	104,395	58,497	33,054	25,245	14,380	18,317	27,714	47,226	62,177
Piña MD2	24,919	18,447	19,467	18,094	23,621	22,136	19,099	24,296	28,345	22,181	34,532	29,666	39,143
Piña cayena (lisa)	19,448	19,266	17,254	17,469	17,469	18,404	18,548	19,554	19,612	20,417	19,770	20,596	25,018
Chinola	58,256	43,038	46,493	55,557	52,308	58,702	49,525	62,970	62,211	63,134	69,191	69,090	66,850
Naranjas agría	22,503	17,636	19,283	21,524	24,941	26,555	26,209	29,381	23,959	21,227	20,327	18,961	20,027
Naranjas dulce	24,063	17,655	21,524	21,313	21,063	22,708	31,691	31,489	23,825	19,695	23,259	29,221	25,309
Toronja	19,727	10,879	17,275	40,607	16,535	17,913	0	25,009	0	0	0	20,017	9,582
Mandarina	21,841	17,238	21,108	19,388	20,913	14,072	0	19,935	0	0	30,489	35,837	17,590
Fresa	106,475	82,673	88,184	89,837	74,681	113,537	79,228	132,276	88,184	132,276	132,276	132,276	132,276
Cereza	185,823	155,756	210,664	139,938	156,895	296,007	257,941	150,955	171,152	185,556	146,644	177,472	180,901
Uva	39,683	26,455	0	0	0	0	0	0	0	0	0	0	52,910
Granadillo	48,600	49,998	44,092	51,336	54,328	38,003	52,885	38,248	38,003	51,179	54,525	54,958	55,640
Nispero	119,754	154,323	0	154,323	141,463	184,913	130,440	108,394	93,696	55,116	55,116	0	0
Guanábana	33,082	16,965	19,096	20,173	17,726	14,468	20,470	16,886	16,678	35,441	17,217	21,946	179,914
Macadamia	89,642	86,117	89,562	77,161	90,940	92,593	93,696	93,696	90,389	90,389	90,389	90,389	90,389

**Cuadro 1.5** REPÚBLICA DOMINICANA: Precio al productor por principales cultivos agrícolas, según mes, 2023\*, continuación... (RDS/t)

Conceptos	Promedio	Enero	Febrero	Marzo	Abril	Mayo	Junio	Julio	Agosto	Septiembre	Octubre	Noviembre	Diciembre
Pitahaya	n/d	n/d	n/d	n/d	n/d	n/d	n/d	n/d	n/d	n/d	n/d	n/d	n/d
Guaba criolla	17,375	8,818	19,107	11,023	25,721	22,046	0	0	0	20,209	14,697	0	0
Guayaba Injerta	22,800	21,357	21,128	22,597	21,128	23,883	21,817	26,180	19,597	24,343	24,955	23,883	22,735
Caqui	n/d	n/d	n/d	n/d	n/d	n/d	n/d	n/d	n/d	n/d	n/d	n/d	n/d
<b>Otros cultivos</b>													
Pastos	7,611	7,611	7,611	7,611	7,611	7,611	7,611	7,611	7,611	7,611	7,699	7,830	7,305
Orégano (Verde en hoja)	82,758	79,488	65,893	73,732	82,611	107,419	85,673	86,611	94,553	83,224	71,650	90,320	71,925
Canela	n/d	n/d	n/d	n/d	n/d	n/d	n/d	n/d	n/d	n/d	n/d	n/d	n/d
Jengibre	118,377	107,612	112,572	95,533	90,021	94,798	110,230	113,904	111,332	146,973	154,322	143,605	139,625
Buen Pan	101,823	88,184	77,161	77,161	110,230	114,639	92,593	98,105	101,522	115,328	115,466	115,742	115,742
Sábila	22,046	22,046	22,046	22,046	22,046	22,046	22,046	22,046	22,046	22,046	22,046	22,046	22,046
Caucho	82,430	83,775	0	83,775	83,775	0	79,366	79,366	80,247	82,673	83,775	83,775	83,775

\*Cifras sujetas a rectificación

Nota: Tonelada métrica es equivalente a 22.046 quintales

Los precios de sorgo son constante, debido a que son precios de sustentación dado por la comisión nacional de sorgo

En los promedios no se consideran los valores en 0.

t: Toneladas métricas

n/d: Información no disponible

Fuente: Registros administrativos, Sector Agropecuario, Departamento de Economía Agropecuaria, Ministerio de Agricultura

**Cuadro 1.6** REPÚBLICA DOMINICANA: Precios del productor por productos pecuarios, según mes, 2023\*

Mes	RD\$/t									
	Res macho adulto en pie	Res hembra adulta en pie	Res novilla en pie	Cerdo adulto en pie	Cerdito tierno en pie	Chivo adulto en pie	Chivito en pie	Pollo en Pie	Huevo	Leche
<b>Promedio</b>	<b>120,146</b>	<b>87,579</b>	<b>103,530</b>	<b>140,357</b>	<b>432,656</b>	<b>313,094</b>	<b>58,083</b>	<b>97,259</b>	<b>57,656</b>	<b>25,913</b>
Enero	122,771	91,542	104,292	152,050	517,857	350,000	350,000	102,470	66,138	25,526
Febrero	120,958	89,854	104,083	161,056	485,714	312,500	0	99,160	62,779	25,738
Marzo	119,700	89,633	102,133	158,567	571,429	270,000	347,000	95,240	63,244	24,229
Abril	119,833	86,125	101,986	123,229	553,571	313,750	0	98,450	67,791	25,779
Mayo	120,700	87,033	101,833	150,367	410,714	309,125	0	91,133	53,125	26,060
Junio	120,625	85,569	106,563	143,208	464,611	303,750	0	94,875	49,965	26,213
Julio	122,792	86,792	107,563	133,958	375,476	306,250	0	103,822	54,358	27,306
Agosto	121,367	86,633	103,767	133,889	357,143	324,375	0	105,571	58,262	25,728
Septiembre	121,153	86,236	103,750	132,083	357,143	317,500	0	103,987	59,547	25,971
Octubre	119,083	91,514	102,875	133,056	312,857	319,375	0	93,130	45,820	26,011
Noviembre	117,189	85,178	105,100	129,211	439,286	315,500	0	85,681	45,135	26,213
Diciembre	115,583	84,833	98,417	133,611	346,071	315,000	0	93,592	65,702	26,181

\*Cifras sujetas a rectificación

Nota: RD\$/t: Precio por tonelada

t: Tonelada métrica = 22.046 quintales

k: Tonelada métrica = 1000 Kilogramo

Fuente: Registros administrativos, sector agropecuario, Departamento de Economía Agropecuaria, Ministerio de Agricultura

**Cuadro 1.7** REPÚBLICA DOMINICANA: Consolidado nacional rendimiento de la producción por mes, según principales cultivos agrícolas, 2023\*  
En toneladas/hectáreas (t/ha)

Descripción	Promedio	Enero	Febrero	Marzo	Abril	Mayo	Junio	Julio	Agosto	Septiembre	Octubre	Noviembre	Diciembre
<b>Cereales</b>	2.4	2.2	2.2	2.4	3.1	3.0	2.9	2.8	2.1	2.4	2.2	2.2	1.9
Arroz	3.3	3.0	2.8	3.9	3.9	4.0	3.8	3.4	3.6	3.9	2.7	1.1	3.1
Maíz	2.0	1.3	2.1	1.8	2.3	2.0	2.3	2.3	1.8	1.8	1.9	1.9	1.9
Sorgo	1.8	n/d	1.5	1.5	n/d	n/d	2.5	2.5	0.9	1.6	1.8	3.5	0.7
<b>Oleaginosas</b>	1.5	1.5	1.4	1.4	2.2	1.2	1.1	2.1	1.7	1.7	1.5	1.3	1.1
Coco	1.4	1.3	1.3	1.3	1.6	1.3	0.9	1.6	1.7	1.7	1.6	1.2	1.2
Maní	1.6	1.7	1.4	1.4	2.8	1.2	1.4	2.5	1.7	1.7	1.4	1.3	1.1
<b>Leguminosas</b>	8.1	7.6	7.9	12.2	12.6	6.8	4.7	7.0	3.5	9.6	7.1	7.6	10.1
Habichuela roja	1.2	0.8	1.2	1.5	1.5	1.5	0.6	0.8	1.3	1.3	1.1	1.3	1.9
Habichuela negra	1.0	0.9	1.3	1.0	1.0	0.9	0.7	0.8	1.0	0.7	1.0	1.8	0.6
Habichuela blanca	1.1	0.5	1.5	1.2	1.8	1.2	0.4	0.6	1.8	1.1	0.7	1.4	0.7
Guandul	1.2	1.2	1.0	1.0	1.1	1.3	1.3	0.9	1.0	1.0	1.5	1.9	1.1
Guard beans	35.8	34.5	34.6	56.2	57.3	28.8	20.5	32.0	12.5	44.0	31.1	31.6	46.2
<b>Raíces y tubérculos</b>	12.2	11.6	11.0	14.2	12.4	12.9	9.9	11.6	12.7	12.5	13.0	11.6	12.6
Batata	9.4	9.8	7.7	11.4	9.1	12.5	9.6	7.6	8.9	8.9	9.5	9.8	8.3
Ñame	8.6	6.8	8.0	8.7	8.1	9.5	5.4	8.2	9.7	9.7	10.8	9.8	9.1
Papa	28.8	20.4	29.0	32.9	32.9	29.3	29.8	29.8	28.8	31.0	29.1	25.2	28.0
Yautía	10.4	10.8	9.2	9.2	10.1	13.5	9.9	9.9	9.8	10.4	10.0	11.4	10.6
Yuca	7.9	14.4	6.3	8.7	8.7	6.8	0.8	8.7	10.5	9.7	9.0	7.2	10.2
Mapuey	7.3	7.4	5.8	14.1	5.7	5.8	4.2	5.6	8.9	5.3	9.8	6.0	9.6
<b>Musáceas</b>	3.0	2.7	2.5	3.0	3.8	3.0	2.8	3.2	3.4	3.1	3.5	2.1	2.8
Guineo	4.1	3.8	3.5	4.3	4.3	4.3	3.9	4.3	4.5	4.3	4.8	3.0	3.9
Plátano	1.9	1.6	1.5	1.8	3.2	1.8	1.6	2.1	2.2	1.8	2.3	1.2	1.8
<b>Hortalizas/vegetales</b>	20.8	18.4	17.8	15.9	16.3	30.1	16.4	23.2	22.9	29.0	21.5	18.0	20.0
Ajies	8.0	8.7	5.7	5.7	8.3	11.6	4.0	7.5	8.8	7.6	6.6	14.4	7.7
Ajo	8.5	0.1	n/d	7.6	7.2	7.2	5.9	18.0	17.8	21.6	n/d	0.0	0.0
Auyama	6.8	4.7	4.9	7.4	8.3	7.4	6.3	7.7	7.6	7.6	6.7	6.8	5.8
Berenjena	8.0	6.1	6.8	7.2	17.8	9.3	3.9	7.4	7.6	7.6	8.4	7.4	6.0
Cebolla	21.0	23.3	28.8	16.1	16.1	25.5	14.5	18.7	18.8	17.3	20.2	20.2	32.5
Pepino	22.7	24.2	23.8	24.5	24.5	24.5	22.8	16.7	20.2	19.5	24.0	22.0	25.7



**Cuadro 1.7**

REPÚBLICA DOMINICANA: Consolidado nacional rendimiento de la producción por mes, según principales cultivos agrícolas, 2023\*, continuación...  
En toneladas/hectáreas (t/ha)

Descripción	Promedio	Enero	Febrero	Marzo	Abril	Mayo	Junio	Julio	Agosto	Septiembre	Octubre	Noviembre	Diciembre
Lechuga	4.8	3.1	3.0	4.5	3.3	4.8	4.5	7.2	5.0	5.0	4.5	8.0	5.2
Repollo	58.0	52.0	44.2	50.5	56.3	50.7	71.4	57.1	71.3	52.5	63.3	61.7	64.6
Tayota	121.5	33.0	56.3	54.8	54.7	364.6	59.2	144.4	144.3	335.4	102.8	44.2	64.5
Tomate Ensalada	31.5	28.4	28.8	28.8	28.8	36.1	16.7	32.9	41.4	36.1	41.3	21.6	36.8
Tomate Industrial	43.7	121.5	20.1	1.5	3.3	28.8	32.9	32.9	32.9	32.5	76.4	76.9	64.5
Zanahoria	33.2	23.5	28.9	32.3	30.0	36.8	10.6	43.1	43.6	43.6	45.2	21.6	38.6
Remolacha	31.5	41.4	30.5	42.6	33.4	42.6	41.3	27.7	23.2	35.0	10.7	25.2	24.3
Rábano	15.0	8.2	14.2	15.0	17.8	15.0	14.6	8.5	17.9	21.9	11.2	17.4	17.9
Brócoli	9.2	6.7	14.4	10.8	10.8	10.8	8.8	8.8	7.6	7.8	6.5	10.0	7.9
Coliflor	10.6	10.3	18.0	10.8	10.8	10.8	1.9	11.2	11.2	11.2	7.3	11.3	13.0
Molondrón	6.4	6.8	5.8	8.7	8.7	8.7	3.9	5.5	5.8	5.8	1.7	8.0	7.5
Cundeamor	5.1	2.8	5.8	5.8	6.5	2.9	4.7	6.7	8.7	9.4	2.6	2.7	3.0
<b>Tindora</b>	5.7	3.6	7.2	4.0	7.0	4.8	3.0	7.7	5.3	3.5	8.8	7.2	6.6
Bangaña	12.6	9.0	18.0	9.0	9.0	9.0	6.6	15.5	8.6	4.3	9.0	27.9	25.3
Calabacín	12.6	3.8	10.8	13.7	4.5	15.9	23.9	24.0	12.4	14.1	9.4	5.1	13.8
Musú Chino	4.8	6.6	4.1	4.1	5.3	3.6	3.5	3.9	5.5	6.9	5.0	5.0	4.2
Vainita China	6.6	13.6	7.2	9.4	5.0	1.0	10.0	6.5	5.5	11.2	2.9	3.4	3.2
Apio	44.5	49.9	52.9	38.4	38.4	52.6	41.2	47.8	47.8	47.8	46.7	40.3	29.4
Parvol	20.8	1.4	18.0	14.5	21.7	26.7	23.5	56.1	15.2	15.2	13.2	15.9	28.6
Orégano	1.7	1.8	2.2	1.7	1.7	1.7	0.8	1.3	1.8	1.4	2.0	1.6	1.9
<b>Bija</b>	1.0	1.5	1.4	0.7	0.7	0.0	1.8	1.0	n/d	0.8	n/d	1.0	1.4
Frutales	55.1	58.2	47.6	51.2	56.0	63.9	32.3	41.3	42.4	60.7	74.3	67.2	66.0
Aguacate	22.0	13.3	17.2	17.9	17.9	26.2	21.1	26.8	31.9	25.9	22.4	26.8	17.0
Chinola	3.4	3.5	3.1	2.0	2.5	2.3	2.5	2.9	3.0	3.9	7.2	4.9	3.4
Lechosa	151.1	103.9	103.9	86.5	108.6	129.8	118.9	133.1	131.6	161.0	350.5	259.6	125.5
Melón	37.0	50.5	23.5	14.9	27.3	27.8	2.2	28.2	44.4	37.9	50.5	50.5	86.1
Naranja dulce	6.9	4.9	5.4	5.6	5.5	8.7	10.7	7.7	7.6	7.6	7.6	7.2	4.4
Piña	92.4	72.1	87.1	114.4	72.1	114.3	100.2	91.9	87.4	69.6	116.8	108.2	74.2
Limón Agrio	1.9	1.1	1.5	1.4	1.6	2.7	1.3	1.8	1.8	2.7	2.2	2.2	2.1
Toronja	10.0	6.8	5.2	4.0	6.3	7.6	6.2	40.1	23.1	8.1	5.7	5.9	1.4
Mandarina	7.8	9.2	4.7	4.7	4.3	16.9	6.8	2.2	2.2	6.7	6.6	13.5	15.4
Cereza	4.1	1.7	2.1	2.7	2.6	6.0	4.5	4.5	3.9	3.6	5.2	5.2	7.2

**Cuadro 1.7**

REPÚBLICA DOMINICANA: Consolidado nacional rendimiento de la producción por mes, según principales cultivos agrícolas, 2023\*, continuación...  
En toneladas/hectáreas (t/ha)

Descripción	Promedio	Enero	Febrero	Marzo	Abril	Mayo	Junio	Julio	Agosto	Septiembre	Octubre	Noviembre	Diciembre
Granadillo	112.0	70.7	79.3	68.4	68.4	92.4	103.6	36.0	57.3	101.0	236.5	236.3	194.1
Guanábana	56.4	37.8	22.2	49.5	9.8	19.2	17.1	60.2	31.4	9.4	173.1	181.5	65.9
Guayaba	7.4	13.2	8.5	11.3	11.3	6.5	3.3	7.8	7.8	5.2	3.3	5.9	5.1
Mango	17.1	11.5	4.7	12.0	12.0	28.8	13.2	13.8	16.3	16.3	16.4	9.8	50.0
Sandía	359.9	575.4	393.2	432.7	561.5	432.7	113.6	221.8	221.7	519.3	227.9	202.3	416.5
Pitahaya	4.5	1.8	3.7	2.6	1.4	7.2	2.8	2.2	4.4	8.0	6.1	6.4	7.7
Zapote	43.0	12.6	44.3	39.2	39.2	158.1	21.6	21.6	45.8	45.8	25.0	16.2	46.3

\*Cifras sujetas a rectificación

Fuente: Ministerio de Agricultura de la República Dominicana: Departamento de Seguimiento, Control y Evaluación, y Departamento de Cacao. Instituto Nacional del Azúcar (INAZUCAR), Instituto Nacional del Tabaco (INTABACO); Consejo Dominicano del Café (INDOCAFE).

**Cuadro 1.8** República Dominicana: Consolidado nacional rendimiento de la producción por mes, según principales cultivos agrícolas, 2023\*, continuación...  
En toneladas/hectáreas (t/ha)

Meses	Cerdos <sup>1</sup>	Pollos <sup>2</sup> Terminados	Huevos	Bovinos	Miel	Leche
<b>Total</b>	<b>85,445.6</b>	<b>391,318.9</b>	<b>253,970.9</b>	<b>63,161.2</b>	<b>751.6</b>	<b>866,264.1</b>
Enero	8,832.0	32,031.3	19,740.4	5,589.9	18.1	72,024.8
Febrero	8,972.8	28,782.9	19,885.5	5,339.5	63.7	67,075.5
Marzo	9,024.0	32,018.7	20,983.9	4,775.5	142.0	72,770.9
Abril	4,422.0	31,623.1	20,478.2	4,141.4	18.7	65,636.2
Mayo	7,592.0	32,819.1	22,228.2	4,838.4	125.1	66,347.0
Junio	4,593.0	30,926.8	22,115.4	5,247.0	50.4	67,477.2
Julio	7,506.4	32,537.8	22,211.5	5,268.3	105.2	77,868.3
Agosto	7,390.4	35,015.3	22,223.9	5,561.2	22.7	77,954.2
Septiembre	7,006.4	31,252.9	22,402.9	5,395.7	30.9	73,350.1
Octubre	6,494.5	34,393.2	22,501.5	5,363.8	52.9	76,112.4
Noviembre	7,006.4	33,966.3	19,604.3	5,239.7	32.0	74,259.3
Diciembre	6,605.6	35,951.4	19,595.2	6,400.8	89.8	75,388.3

\*Cifras sujetas a rectificación.

Nota: 1: Rendimiento en canal de 166,67 libras, para la conversión en carne de un cerdo (promedio). Un cerdo tiene un peso promedio considerado de unas 220 libras.

2: Rendimiento en canal de 3,6 libras, para la conversión en carne de un pollo (promedio). Un pollo tiene un peso promedio considerado de 4.3 libras

En el caso del huevo, se multiplican las unidades por 0.6 lbs y se usa el factor de conversión de 2205 lbs por tonelada

Para el pollo se utilizó el peso en pie de 4.5 lbs, y el factor de conversión es de 2205 lbs por tonelada.

En el caso de los litros de leche, debido a la densidad del líquido, se utiliza un factor de conversión de 970 litros por tonelada.

Fuente: Consejo Nacional de Producción Pecuaria (CONAPROPE); Dirección General de Ganadería (DIGEGA)

Elaborado: Ministerio de Agricultura de la República Dominicana, Departamento de Economía Agropecuaria y Estadísticas

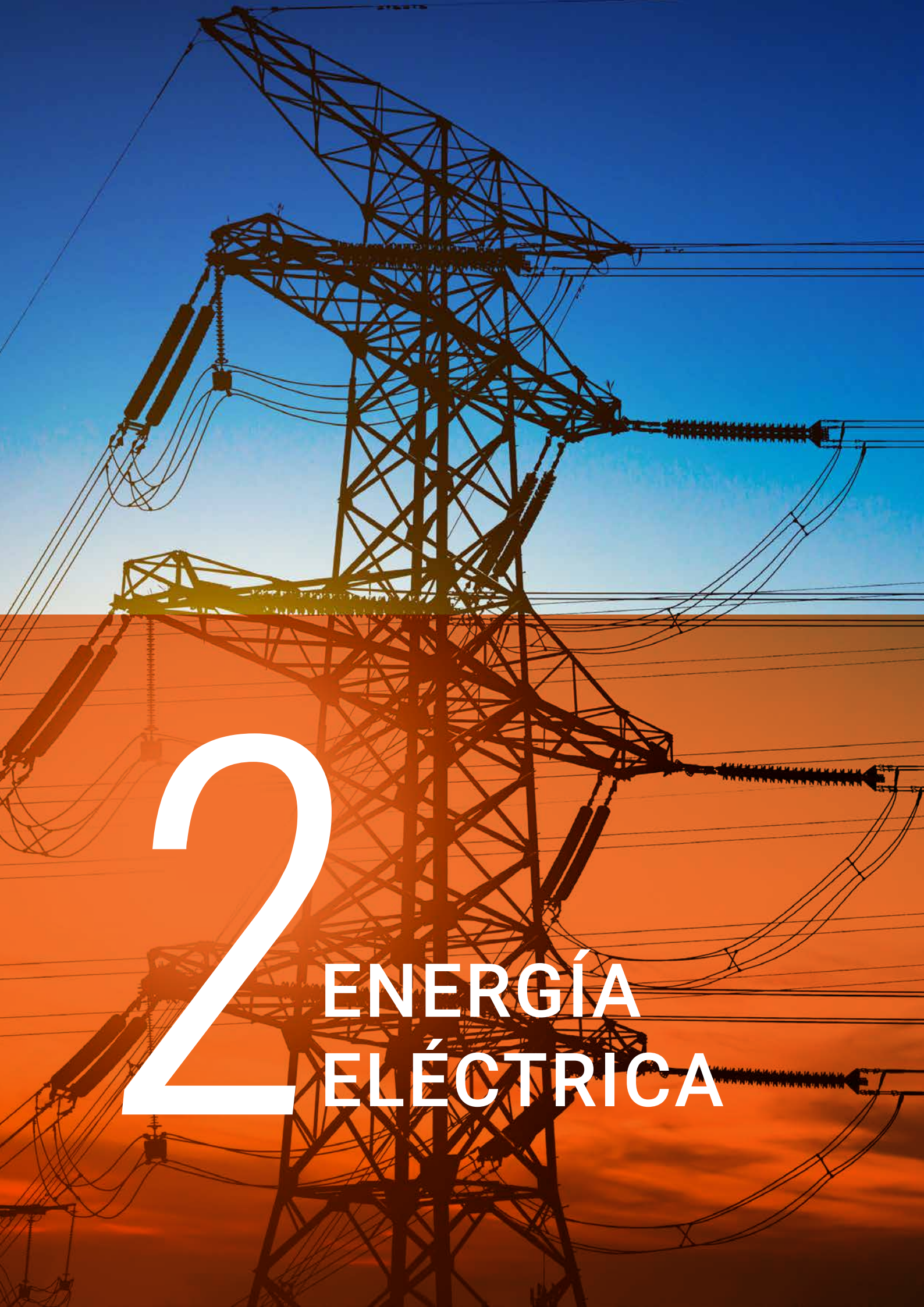
A large electrical transmission tower silhouette against a blue and orange sky. The tower is a complex lattice structure with multiple arms extending outwards, supporting several high-voltage power lines. The sky transitions from a clear blue at the top to a warm orange glow at the bottom, suggesting a sunset or sunrise. The tower's silhouette is dark, contrasting sharply with the lighter sky.

# 2

## ENERGÍA ELÉCTRICA



## 2. ENERGÍA ELÉCTRICA

Esta sección abarca la explotación (Generación, transmisión y distribución) de los servicios de suministros de electricidad, comprendiendo la generación de energía eléctrica a granel, su transmisión desde las instalaciones de generación a los centros de distribución, y la comercialización a los usuarios finales.

Acorde a los datos registrados para este anuario, los principales resultados del sector durante el año 2023, indican lo siguiente:

- La generación total de energía fue de 23,912.5 gwh en el año, con un crecimiento del 8.0% respecto al año anterior.
- La empresa de generación Punta Catalina produjo 5,382.6 gwh, representado el 22.5% de la generación anual.
- La generación de energías renovables ascendió a los 3,620.6 gwh. con una participación del 15.1% de la generación total y un crecimiento de 1.3%, teniendo como mayor fuente primaria la energía hidráulica con un 32.0% de generación de la energía renovable.
- La capacidad promedio de producción de energía eléctrica fue de 5,498.4 mw, con un crecimiento de 11.8% de diciembre 2022 a diciembre 2023, siendo el Ciclo Combinado la tecnología con mayor capacidad de energía con 1,239.8 mw representando el 22.5% del total.
- La disponibilidad real promedio fue de 3,702.9 mw para el año.
- La capacidad de energía renovable ascendió a 1,590.5 mw con una participación del 28.9% del total y un crecimiento de un 16.5%, siendo la tecnología hidráulica la de mayor capacidad con un 39.2% del total.
- Los combustibles más utilizados para la generación de electricidad fueron: El gas natural con 9,254.6 gwh representado en promedio el 38.7% del total, seguido del carbón con 7,420.8 gwh para una participación del 31.0%, y fuel oil no. 6 para 3,521.6 gwh con un 14.7%.
- La energía facturada totalizó 12,760.9 gwh, con un crecimiento de 12.0% y una potencia facturada de 22,291.6 mw.
- Los clientes residenciales representaron el 47.3% de la energía facturada y los clientes industriales un 23.2%.
- El promedio de clientes del sector para el año fue 2,683,318, registrando 105,604 nuevos clientes.
- Los valores facturados ascienden a RD\$126,627.9 millones, con un crecimiento del 14.8%, de los cuales los clientes residenciales tuvieron un 39.6% del total, seguido de las industrias con un 25.6%, los comercios con un 21.2%, el gobierno con un 10.2% y los ayuntamientos con un 3.3%.
- Los valores cobrados fueron RD\$119,808.0 millones, con un crecimiento del 12.7%, de los cuales los clientes residenciales tuvieron un 39.2% del total de los valores cobrados, las industrias un 26.8%, los comercios un 21.6%, el gobierno un 11.0% y los ayuntamientos un 1.4%.
- La demanda promedio estimada totalizó 1,992,246.8 mw, con una demanda promedio abastecida de 2,015,230.5 mw.



## 2.1. Sector Energía Eléctrica

# ENERGÍA ELÉCTRICA

Capacidad y generación del Sistema Eléctrico Nacional Interconectado, según tipo de tecnología

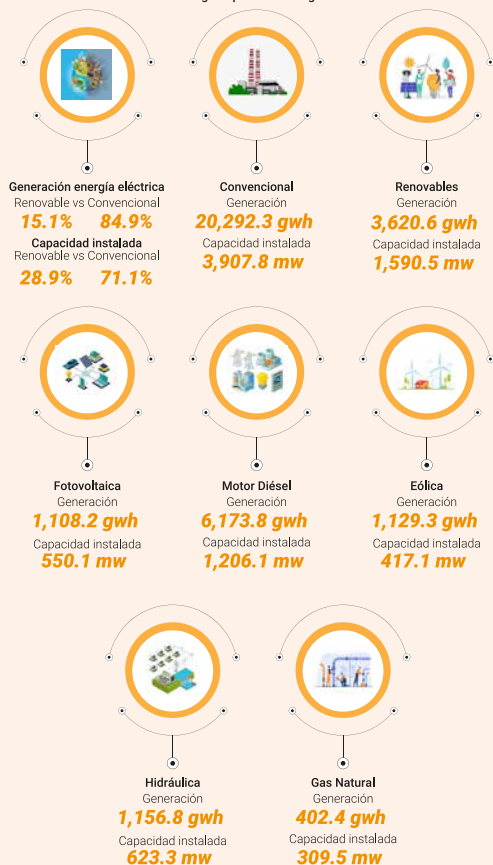

Capacidad y generación del Sistema Eléctrico Nacional Interconectado, según tipo de fuente primaria.

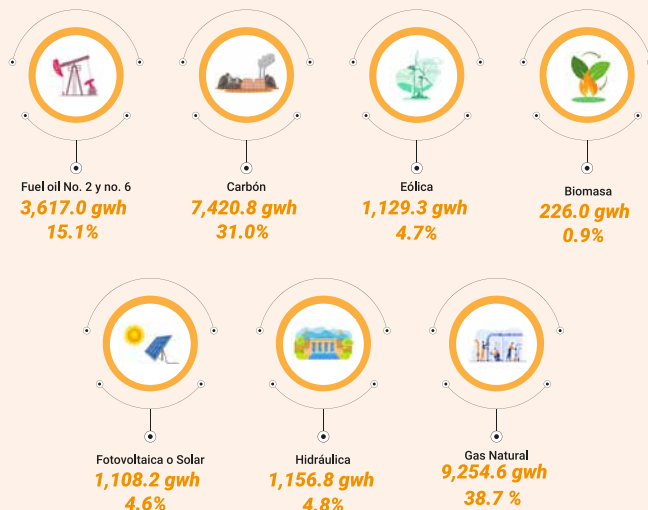

## 2.2 Cuadros del sector Energía Eléctrica

**Cuadro 2.1** REPÚBLICA DOMINICANA: Capacidad instalada, disponibilidad real promedio y generación del SENI por mes, según centrales de generación, 2023\*

Descripción <sup>2</sup>	Total	Enero	Febrero	Marzo	Abril	Mayo	Junio	Julio	Agosto	Septiembre	Octubre	Noviembre	Diciembre
<b>Capacidad (mw)</b>	<b>5,498.4</b>	<b>5,058.4</b>	<b>5,249.9</b>	<b>5,249.9</b>	<b>5,325.9</b>	<b>5,564.5</b>	<b>5,564.5</b>	<b>5,610.5</b>	<b>5,610.5</b>	<b>5,690.5</b>	<b>5,707.5</b>	<b>5,674.5</b>	<b>5,674.5</b>
<b>Disponibilidad real promedio (mw)</b>	<b>3,702.9</b>	<b>3,003.8</b>	<b>3,076.0</b>	<b>3,207.9</b>	<b>3,397.4</b>	<b>3,537.0</b>	<b>3,697.3</b>	<b>3,845.1</b>	<b>4,054.7</b>	<b>4,012.3</b>	<b>4,168.2</b>	<b>4,182.3</b>	<b>4,252.5</b>
<b>Generación (gwh)</b>	<b>23,912.5</b>	<b>1,729.4</b>	<b>1,610.1</b>	<b>1,862.0</b>	<b>1,832.9</b>	<b>2,042.9</b>	<b>2,111.6</b>	<b>2,197.5</b>	<b>2,176.0</b>	<b>2,212.8</b>	<b>2,282.9</b>	<b>1,978.2</b>	<b>1,876.4</b>
<b>AES Andrés DR, S. A.</b>													
Capacidad (mw)	319.0	319.0	319.0	319.0	319.0	319.0	319.0	319.0	319.0	319.0	319.0	319.0	319.0
Disponibilidad real promedio (mw)	267.6	178.3	207.7	274.7	265.8	274.8	268.8	300.0	300.0	283.3	297.1	297.1	264.3
Generación (gwh)	1,832.7	19.6	109.8	163.2	144.7	174.0	169.7	188.3	171.7	173.3	199.3	167.7	151.4
<b>AES Dominicana Renewable Energy, S. R. L.</b>													
Capacidad (mw)	100.0	100.0	100.0	100.0	100.0	100.0	100.0	100.0	100.0	100.0	100.0	100.0	100.0
Disponibilidad real promedio (mw)	43.1	8.3	23.5	48.6	48.6	48.6	48.6	48.6	48.6	48.6	48.6	48.6	48.6
Generación (gwh)	206.5	17.2	18.0	20.6	19.5	17.4	16.1	18.6	16.8	17.7	16.8	12.9	14.9
<b>Agua Clara, S. A. S.1</b>													
Capacidad (mw)	52.5	52.5	52.5	52.5	52.5	52.5	52.5	52.5	52.5	52.5	52.5	52.5	52.5
Disponibilidad real promedio (mw)	43.4	15.5	12.0	25.1	52.0	52.0	52.0	52.0	52.0	52.0	51.9	52.3	52.5
Generación (gwh)	132.0	13.0	14.9	13.3	10.1	6.4	10.4	18.1	13.2	7.2	4.5	11.5	9.4
<b>Bersal, S. A.</b>													
Capacidad (mw)	25.2	25.2	25.2	25.2	25.2	25.2	25.2	25.2	25.2	25.2	25.2	25.2	25.2
Disponibilidad real promedio (mw)	13.2	12.9	15.0	15.0	15.0	14.4	12.4	12.7	13.3	13.6	11.1	10.4	13.0
Generación (gwh)	38.5	2.2	1.2	2.7	2.2	4.5	7.1	4.0	3.7	4.2	3.8	1.6	1.2
<b>Compañía Eléctrica San Pedro de Macoris</b>													
Capacidad (mw)	300.0	300.0	300.0	300.0	300.0	300.0	300.0	300.0	300.0	300.0	300.0	300.0	300.0
Disponibilidad real promedio (mw)	222.5	179.7	236.8	264.4	266.7	232.4	177.6	179.4	218.6	267.4	199.6	182.5	265.3
Generación (gwh)	1,771.9	124.0	145.9	182.1	177.0	165.2	122.6	120.0	135.0	183.8	142.3	119.8	154.2
<b>Complejo Metalúrgico Dominicano C. por A.</b>													
Capacidad (mw)	42.0	42.0	42.0	42.0	42.0	42.0	42.0	42.0	42.0	42.0	42.0	42.0	42.0
Disponibilidad real promedio (mw)	32.1	37.3	36.4	36.6	36.4	37.3	23.0	29.5	34.6	29.9	27.7	22.2	34.9
Generación (gwh)	86.2	8.3	1.3	1.5	2.4	10.2	15.2	10.6	11.4	8.5	8.2	6.0	2.7

**Cuadro 2.1** REPÚBLICA DOMINICANA: Capacidad instalada, disponibilidad real promedio y generación del SENI por mes, según centrales de generación, 2023\*, continuación...

Descripción <sup>2</sup>	Total	Enero	Febrero	Marzo	Abril	Mayo	Junio	Julio	Agosto	Septiembre	Octubre	Noviembre	Diciembre
<b>Dominican Power Partners, L. D. C.</b>													
Capacidad (mw)	359.3	359.3	359.3	359.3	359.3	359.3	359.3	359.3	359.3	359.3	359.3	359.3	359.3
Disponibilidad real promedio (mw)	251.7	187.6	220.8	192.9	166.0	288.1	311.1	284.0	246.1	234.2	310.8	312.2	266.8
Generación (gwh)	1,623.3	31.0	39.3	107.3	103.1	171.6	205.3	193.2	160.9	144.4	185.3	158.8	123.0
<b>EFD Ecoener Fotovoltaica Dominicana, S. R. L.3</b>													
Capacidad (mw)	80.0	n/a	n/a	n/a	n/a	n/a	n/a	n/a	n/a	80.0	80.0	80.0	80.0
Disponibilidad real promedio (mw)	18.8	n/a	n/a	n/a	n/a	n/a	n/a	n/a	n/a	15.3	20.0	20.0	20.0
Generación (gwh)	51.0	n/a	n/a	n/a	n/a	n/a	n/a	n/a	n/a	10.4	14.6	13.4	12.7
<b>Empresa de Generación Punta Catalina</b>													
Capacidad (mw)	782.0	782.0	782.0	782.0	782.0	782.0	782.0	782.0	782.0	782.0	782.0	782.0	782.0
Disponibilidad real promedio (mw)	627.6	617.8	656.6	572.3	649.6	639.0	364.0	531.9	674.0	727.7	709.2	717.6	670.9
Generación (gwh)	5,382.6	453.1	434.6	418.3	461.5	468.9	257.3	387.4	484.7	512.4	515.5	504.4	484.6
<b>Electronic J.R.C., S. R. L.</b>													
Capacidad (mw)	30.0	30.0	30.0	30.0	30.0	30.0	30.0	30.0	30.0	30.0	30.0	30.0	30.0
Disponibilidad real promedio (mw)	25.9	8.7	15.0	23.3	30.0	30.0	30.0	28.4	30.0	28.5	29.8	28.8	28.5
Generación (gwh)	46.1	3.2	3.3	4.6	4.4	4.3	3.9	3.9	3.7	3.8	4.2	3.4	3.2
<b>Emerald Solar Energy S. R. L.</b>													
Capacidad (mw)	25.0	25.0	25.0	25.0	25.0	25.0	25.0	25.0	25.0	25.0	25.0	25.0	25.0
Disponibilidad real promedio (mw)	22.8	20.0	20.0	20.0	13.1	25.0	25.0	25.0	25.0	24.9	25.0	25.0	25.0
Generación (gwh)	56.5	5.0	4.9	5.5	4.8	4.4	4.2	5.0	4.6	5.0	4.8	4.1	4.2
<b>Empresa de Generación Hidroeléctrica Dominicana</b>													
Capacidad (mw)	623.3	623.3	623.3	623.3	623.3	623.3	623.3	623.3	623.3	623.3	623.3	623.3	623.3
Disponibilidad real promedio (mw)	142.3	157.8	140.5	114.9	114.2	95.7	123.5	112.8	123.5	139.5	164.4	198.2	222.9
Generación (gwh)	1,156.8	107.6	86.6	79.3	75.2	65.2	81.7	77.1	84.9	93.9	115.8	133.4	156.2

**Cuadro 2.1** REPÚBLICA DOMINICANA: Capacidad instalada, disponibilidad real promedio y generación del SENI por mes, según centrales de generación, 2023\*, continuación...

Descripción <sup>2</sup>	Total	Enero	Febrero	Marzo	Abril	Mayo	Junio	Julio	Agosto	Septiembre	Octubre	Noviembre	Diciembre
<b>Empresa Generadora de Electricidad de Haina, S. A.</b>													
Capacidad (mw)	822.6	771.1	771.1	771.1	847.1	847.1	847.1	847.1	847.1	847.1	847.1	814.1	814.1
Disponibilidad real promedio (mw)	544.0	397.9	317.0	401.4	515.8	612.6	693.6	613.8	592.8	532.7	581.1	641.8	627.0
Generación (gwh)	2,907.5	248.7	198.6	204.1	181.6	246.1	312.8	313.4	280.6	248.8	256.3	230.5	185.8
<b>Empresa Generadora de Electricidad Itabo, S. A.</b>													
Capacidad (mw)	294.0	294.0	294.0	294.0	294.0	294.0	294.0	294.0	294.0	294.0	294.0	294.0	294.0
Disponibilidad real promedio (mw)	205.5	203.9	202.9	225.3	231.6	145.7	204.2	231.5	218.8	199.0	224.2	226.0	152.9
Generación (gwh)	1,780.2	146.0	109.1	160.9	163.4	107.0	148.9	178.2	166.8	144.4	173.8	164.4	117.4
<b>Enren, S. R. L-3</b>													
Capacidad (mw)	50.6	n/a	n/a	n/a	n/a	50.6	50.6	50.6	50.6	50.6	50.6	50.6	50.6
Disponibilidad real promedio (mw)	1.9	n/a	n/a	n/a	n/a	0.1	2.1	2.1	2.1	2.1	2.1	2.1	2.1
Generación (gwh)	57.2	n/a	n/a	n/a	n/a	0.2	8.1	9.1	8.3	8.4	7.7	7.3	8.1
<b>Generadora La Vega-Palamara, S. A.</b>													
Capacidad (mw)	199.1	199.1	199.1	199.1	199.1	199.1	199.1	199.1	199.1	199.1	199.1	199.1	199.1
Disponibilidad real promedio (mw)	177.8	186.2	184.5	177.4	184.2	169.9	172.2	180.6	178.4	174.4	184.5	156.9	184.3
Generación (gwh)	762.3	67.0	27.4	29.0	40.3	75.8	100.5	86.3	76.8	80.6	93.6	50.9	34.1
<b>Grupo Eólico Dominicana, S. A.</b>													
Capacidad (mw)	34.0	34.0	34.0	34.0	34.0	34.0	34.0	34.0	34.0	34.0	34.0	34.0	34.0
Disponibilidad real promedio (mw)	15.6	8.0	8.0	8.0	8.0	8.0	8.0	8.0	6.5	29.3	30.0	31.5	34.0
Generación (gwh)	93.8	8.2	12.2	9.8	7.2	4.4	7.9	14.0	8.2	4.7	2.1	7.9	7.2
<b>Karpowership Dominican Republic, S. A. S.3</b>													
Capacidad (mw)	188.0	n/a	n/a	n/a	n/a	188.0	188.0	188.0	188.0	188.0	188.0	188.0	188.0
Disponibilidad real promedio (mw)	126.6	n/a	n/a	n/a	n/a	42.3	119.9	131.0	156.5	153.5	155.9	107.3	146.6
Generación (gwh)	239.5	n/a	n/a	n/a	n/a	32.0	64.7	29.7	41.7	22.7	19.0	18.7	11.1
<b>Koror Business, S. R. L</b>													
Capacidad (mw)	50.0	50.0	50.0	50.0	50.0	50.0	50.0	50.0	50.0	50.0	50.0	50.0	50.0
Disponibilidad real promedio (mw)	37.3	24.7	20.0	20.6	25.0	39.6	43.7	50.0	50.0	48.3	49.9	45.4	30.0
Generación (gwh)	122.3	9.5	9.4	11.3	11.5	11.8	11.1	10.0	9.9	9.3	10.5	9.0	9.0

**Cuadro 2.1** REPÚBLICA DOMINICANA: Capacidad instalada, disponibilidad real promedio y generación del SENI por mes, según centrales de generación, 2023\*, continuación...

Descripción <sup>2</sup>	Total	Enero	Febrero	Marzo	Abril	Mayo	Junio	Julio	Agosto	Septiembre	Octubre	Noviembre	Diciembre
<b>LAESA, L. T. D.</b>													
Capacidad (mw)	110.6	110.6	110.6	110.6	110.6	110.6	110.6	110.6	110.6	110.6	110.6	110.6	110.6
Disponibilidad real promedio (mw)	94.5	89.4	98.6	99.5	87.3	90.1	102.8	102.8	89.2	90.9	95.3	96.9	91.5
Generación (gwh)	562.9	40.4	34.7	40.2	37.5	54.2	64.3	63.2	52.8	52.5	53.8	40.3	28.9
<b>Lear Investments</b>													
Capacidad (mw)	101.5	101.5	101.5	101.5	101.5	101.5	101.5	101.5	101.5	101.5	101.5	101.5	101.5
Disponibilidad real promedio (mw)	74.2	85.1	75.3	72.1	62.3	75.2	81.1	77.0	65.3	76.1	72.6	79.1	68.9
Generación (gwh)	403.6	56.3	27.4	28.9	21.5	43.9	53.1	34.2	37.7	43.9	39.1	8.7	9.0
<b>Los Orígenes Power Plant S. R. L.</b>													
Capacidad (mw)	60.7	60.7	60.7	60.7	60.7	60.7	60.7	60.7	60.7	60.7	60.7	60.7	60.7
Disponibilidad real promedio (mw)	55.5	55.9	48.1	50.6	50.5	57.9	57.7	58.2	57.2	57.9	57.9	56.2	57.7
Generación (gwh)	215.7	23.6	4.4	6.7	12.6	26.6	29.2	24.9	20.8	23.1	24.9	12.6	6.4
<b>Matrisol, S. A. S.2</b>													
Capacidad (mw)	46.0	n/a	n/a	n/a	n/a	n/a	n/a	46.0	46.0	46.0	46.0	46.0	46.0
Disponibilidad real promedio (mw)	38.3	n/a	n/a	n/a	n/a	n/a	n/a	0.0	46.1	49.9	50.0	49.8	34.2
Generación (gwh)	30.2	n/a	n/a	n/a	n/a	n/a	n/a	n/a	4.4	7.4	7.3	5.8	5.3
<b>Montecristi Solar FV, S.A.S.</b>													
Capacidad (mw)	50.6	50.6	50.6	50.6	50.6	50.6	50.6	50.6	50.6	50.6	50.6	50.6	50.6
Disponibilidad real promedio (mw)	25.4	39.3	36.0	23.0	23.0	23.0	23.0	23.0	22.8	23.0	23.0	23.0	23.0
Generación (gwh)	101.1	8.1	8.2	9.4	9.3	9.0	8.2	9.2	8.7	8.6	8.1	7.4	6.8
<b>Monte Río Power Corporation, L. T. D.</b>													
Capacidad (mw)	14.6	14.6	14.6	14.6	14.6	14.6	14.6	14.6	14.6	14.6	14.6	14.6	14.6
Disponibilidad real promedio (mw)	3.9	3.1	3.2	3.4	3.4	3.3	7.6	7.4	3.0	5.7	2.6	2.4	2.3
Generación (gwh)	11.7	0.4	0.1	0.1	0.2	0.6	3.4	2.5	0.9	2.2	1.0	0.2	0.2
<b>Parques Eólicos del Caribe S. A.</b>													
Capacidad (mw)	52.5	52.5	52.5	52.5	52.5	52.5	52.5	52.5	52.5	52.5	52.5	52.5	52.5
Disponibilidad real promedio (mw)	24.4	21.0	21.0	21.0	21.0	21.0	21.0	21.0	21.0	15.6	15.1	41.5	52.5
Generación (gwh)	173.2	17.3	20.1	17.2	12.8	9.1	12.9	19.7	15.7	10.5	8.5	13.7	15.7
<b>Phinie &amp; CO Development, S. R. L.3</b>													
Capacidad (mw)	17.0	n/a	n/a	n/a	n/a	n/a	n/a	n/a	n/a	n/a	17.0	17.0	17.0
Disponibilidad real promedio (mw)	10.4	n/a	n/a	n/a	n/a	n/a	n/a	n/a	n/a	n/a	0.7	13.4	17.0
Generación (gwh)	4.0	n/a	n/a	n/a	n/a	n/a	n/a	n/a	n/a	n/a	0.3	0.6	3.0

**Cuadro 2.1** REPÚBLICA DOMINICANA: Capacidad instalada, disponibilidad real promedio y generación del SENI por mes, según centrales de generación, 2023\*, continuación...

Descripción <sup>2</sup>	Total	Enero	Febrero	Marzo	Abril	Mayo	Junio	Julio	Agosto	Septiembre	Octubre	Noviembre	Diciembre
<b>Poseidón Energía Renovable S. A.</b>													
Capacidad (mw)	94.8	94.8	94.8	94.8	94.8	94.8	94.8	94.8	94.8	94.8	94.8	94.8	94.8
Disponibilidad real promedio (mw)	67.8	14.4	8.0	40.0	47.4	55.8	81.4	94.7	94.6	94.8	94.2	94.0	93.8
Generación (gwh)	273.6	20.1	24.6	24.7	20.4	13.3	24.8	42.3	32.9	16.5	6.8	22.4	25.0
<b>Pueblo Viejo Dominicana Corporation</b>													
Capacidad (mw)	225.2	225.2	225.2	225.2	225.2	225.2	225.2	225.2	225.2	225.2	225.2	225.2	225.2
Disponibilidad real promedio (mw)	197.7	193.8	198.8	186.1	192.3	192.8	197.0	204.5	212.8	195.9	209.6	176.9	212.1
Generación (gwh)	1,565.5	132.5	117.1	126.5	127.2	133.9	132.0	136.3	137.3	128.7	144.9	111.5	137.6
<b>San Pedro Bio-Energy, S. R. L.</b>													
Capacidad (mw)	30.0	30.0	30.0	30.0	30.0	30.0	30.0	30.0	30.0	30.0	30.0	30.0	30.0
Disponibilidad real promedio (mw)	23.5	22.8	20.0	19.9	20.1	29.6	30.0	30.0	29.6	29.9	1.0	19.1	29.9
Generación (gwh)	226.0	21.2	19.5	21.6	20.7	21.4	20.9	22.2	21.8	21.3	0.7	12.5	22.1
<b>Siba Energy Corporation3</b>													
Capacidad (mw)	191.5	n/a	191.5	191.5	191.5	191.5	191.5	191.5	191.5	191.5	191.5	191.5	191.5
Disponibilidad real promedio (mw)	112.1	n/a	0.6	23.0	6.3	17.5	170.9	176.2	182.8	102.4	188.3	179.1	186.6
Generación (gwh)	275.5	n/a	0.4	16.6	4.7	9.8	62.8	24.8	11.2	49.4	76.5	10.7	8.6
<b>Transcontinental Capital Corporation (Bermura) L. T. D.</b>													
Capacidad (mw)	261.5	261.5	261.5	261.5	261.5	261.5	261.5	261.5	261.5	261.5	261.5	261.5	261.5
Disponibilidad real promedio (mw)	217.9	214.8	232.2	240.0	251.9	205.2	209.5	200.3	212.2	236.9	186.2	176.4	248.6
Generación (gwh)	1,622.7	137.9	129.7	147.6	148.2	142.3	143.3	142.9	140.4	156.8	124.4	98.7	110.3
<b>WCG Energy, L. T. D.</b>													
Capacidad (mw)	49.9	49.9	49.9	49.9	49.9	49.9	49.9	49.9	49.9	49.9	49.9	49.9	49.9
Disponibilidad real promedio (mw)	29.1	19.9	17.6	8.8	10.0	10.0	35.5	28.8	47.4	29.1	48.9	48.9	44.8
Generación (gwh)	100.1	8.0	7.4	9.1	8.9	9.0	9.1	8.5	8.2	8.4	8.7	7.6	7.1

\*Cifras sujetas a rectificación

Nota: Total capacidad instalada, promedio simple

Total disponibilidad real promedio, promedio simple

Total de generación de energía eléctrica se calcula con la suma de los meses correspondientes

<sup>1</sup>La generadora IC Power DR Operations, SAS cambio el nombre por Agua Clara, S. A. S.

<sup>2</sup>La suma de los promedios de las capacidad y disponibilidad real de las centrales energéticas, difiere del promedio de las sumas mensuales debido a que no se consideran los meses en los que la central no está en operación.

<sup>3</sup>: Phinix & CO Development, S. R. L, 2023 año entran en operación en el OC-SENI.

SENI: Sistema Eléctrico Nacional Interconectado

gwh : Gigawatts hora

mw: Megawatts

Fuente: Registros administrativos, Sector Energía, Informe mensual de operaciones, Organismo Coordinador del Sistema Eléctrico Nacional Interconectado



**Cuadro 2.2** REPÚBLICA DOMINICANA: Capacidad instalada, disponibilidad real promedio y generación del SENI, por mes, según tipo de tecnología, 2023\*

Descripción	Promedio	Enero	Febrero	Marzo	Abril	Mayo	Junio	Julio	Agosto	Septiembre	Octubre	Noviembre	Diciembre
<b>Capacidad (mw)</b>	5,498.4	5,058.4	5,249.9	5,249.9	5,325.9	5,564.5	5,564.5	5,610.5	5,610.5	5,690.5	5,707.5	5,674.5	5,674.5
<b>Disponibilidad real promedio (mw)</b>	3,702.9	3,003.8	3,076.0	3,207.9	3,397.4	3,697.3	3,697.3	3,845.1	4,054.7	4,012.3	4,168.2	4,182.3	4,252.5
<b>Generación (gwh)</b>	23,912.5	1,729.4	1,610.1	1,862.0	1,832.9	2,042.9	2,111.6	2,197.5	2,176.0	2,212.8	2,282.9	1,978.2	1,876.4
<b>Ciclo Combinado</b>													
Capacidad (mw)	1,239.8	1,239.8	1,239.8	1,239.8	1,239.8	1,239.8	1,239.8	1,239.8	1,239.8	1,239.8	1,239.8	1,239.8	1,239.8
Disponibilidad real promedio (mw)	959.8	760.4	897.5	972.0	950.4	1,000.5	966.9	963.7	977.0	1,021.9	993.6	968.2	1,045.0
Generación (gwh)	6,295.3	270.0	388.4	563.3	524.4	618.3	593.4	610.0	570.0	588.4	584.9	490.5	503.7
<b>Eólica</b>													
Capacidad (mw)	417.1	417.1	417.1	417.1	417.1	417.1	417.1	417.1	417.1	417.1	417.1	417.1	417.1
Disponibilidad real promedio (mw)	251.8	89.8	70.1	153.0	255.7	273.1	298.7	311.8	273.9	230.3	277.3	390.2	398.4
Generación (gwh)	1,129.3	102.6	132.9	109.5	79.4	54.9	94.1	160.2	110.4	55.6	30.0	99.4	100.2
<b>Hidráulica</b>													
Capacidad (mw)	623.3	623.3	623.3	623.3	623.3	623.3	623.3	623.3	623.3	623.3	623.3	623.3	623.3
Disponibilidad real promedio (mw)	142.3	157.8	140.5	114.9	114.2	95.7	123.5	112.8	123.5	139.5	164.4	198.2	222.9
Generación (gwh)	1,156.8	107.6	86.6	79.3	75.2	65.2	81.7	77.1	84.9	93.9	115.8	133.4	156.2
<b>Motores Diesel</b>													
Capacidad (mw)	1,206.1	1,080.8	1,080.8	1,080.8	1,080.8	1,268.8	1,268.8	1,268.8	1,268.8	1,268.8	1,268.8	1,268.8	1,268.8
Disponibilidad real promedio (mw)	994.9	957.3	899.8	879.8	869.6	952.0	1,071.1	1,069.3	1,085.1	1,082.3	1,085.5	936.9	1,049.8
Generación (gwh)	6,173.8	535.7	367.6	418.4	417.9	587.3	696.0	587.7	588.0	574.9	618.6	431.1	350.7
<b>Fotovoltaico (Solar)</b>													
Capacidad (mw)	550.1	405.5	405.5	405.5	481.5	532.1	532.1	578.1	578.1	658.1	675.1	675.1	675.1
Disponibilidad real promedio (mw)	318.5	124.9	136.1	195.7	249.7	276.2	370.7	338.7	422.1	391.6	419.9	447.6	449.1
Generación (gwh)	1,108.2	68.1	69.5	83.3	81.2	81.7	91.5	100.6	98.5	113.8	117.6	100.8	101.5
<b>Turbina a Gas</b>													
Capacidad (mw)	309.5	134.0	325.5	325.5	325.5	325.5	325.5	325.5	325.5	325.5	325.5	325.5	325.5
Disponibilidad real promedio (mw)	130.4	20.8	0.6	23.0	6.6	76.1	216.1	205.7	201.8	138.2	243.5	236.3	196.2
Generación (gwh)	402.4	13.2	1.9	16.6	4.8	13.9	92.9	43.4	17.2	72.5	92.4	12.7	20.7
<b>Turbina a Vapor</b>													
Capacidad (mw)	1,152.5	1,158.0	1,158.0	1,158.0	1,158.0	1,158.0	1,158.0	1,158.0	1,158.0	1,158.0	1,158.0	1,125.0	1,125.0
Disponibilidad real promedio (mw)	905.2	892.9	931.5	869.4	951.2	863.5	650.2	843.2	971.5	1,008.6	984.0	1,005.0	891.0
Generación (gwh)	7,646.7	632.1	563.2	601.6	650.1	621.6	461.9	618.5	706.9	713.6	723.6	710.3	643.4

\*Cifras sujetas a rectificación

SENI: Sistema Eléctrico Nacional Interconectado.

Total capacidad instalada, promedio simple

Total disponibilidad real promedio, promedio simple

Total de generación de energía eléctrica se calcula con la suma de los meses correspondientes

gwh : Gigawatts hora.

mw: Megawatts.

Fuente: Registros administrativos, Sector Energía, Informe mensual de operaciones, Organismo Coordinador del Sistema Eléctrico Nacional Interconectado.

**Cuadro 2.3** REPÚBLICA DOMINICANA: Generación del SENI y participación porcentual respecto al total de la fuente primaria, según mes, 2023\*  
(En gwh)

Mes	Tipos de combustibles y participación (%)																			
	Total	%	Biomasa	%	Carbón	%	Fuel oil No.2	%	Fuel Oil No. 6	%	Fuel Oil No. 2 y No. 6	%	Gas Natural	%	Eólica	%	Hidráulica	%	Fotovoltaica (Solar)	%
<b>Total</b>	<b>23,912.5</b>	<b>100.0</b>	<b>226.0</b>	<b>100.0</b>	<b>7,420.8</b>	<b>100.0</b>	<b>95.5</b>	<b>100.0</b>	<b>3,521.5</b>	<b>100.0</b>	<b>9,254.6</b>	<b>100.0</b>	<b>1,129.3</b>	<b>100.0</b>	<b>1,156.8</b>	<b>100.0</b>	<b>1,108.2</b>	<b>100.0</b>	<b>732.4</b>	<b>100.0</b>
<b>Enero</b>	<b>1,729.4</b>	<b>7.2</b>	<b>21.2</b>	<b>9.4</b>	<b>610.9</b>	<b>8.2</b>	<b>4.7</b>	<b>4.9</b>	<b>343.4</b>	<b>9.8</b>	<b>470.8</b>	<b>5.1</b>	<b>102.6</b>	<b>9.1</b>	<b>107.6</b>	<b>9.3</b>	<b>68.1</b>	<b>6.1</b>	<b>53.5</b>	<b>7.3</b>
<b>Febrero</b>	<b>1,610.1</b>	<b>6.7</b>	<b>19.5</b>	<b>8.6</b>	<b>543.7</b>	<b>7.3</b>	<b>0.2</b>	<b>0.2</b>	<b>215.2</b>	<b>6.1</b>	<b>542.5</b>	<b>5.9</b>	<b>132.9</b>	<b>11.8</b>	<b>86.6</b>	<b>7.5</b>	<b>69.5</b>	<b>6.3</b>	<b>48.7</b>	<b>6.6</b>
<b>Marzo</b>	<b>1,862.0</b>	<b>7.8</b>	<b>21.6</b>	<b>9.5</b>	<b>580.1</b>	<b>7.8</b>	<b>0.0</b>	<b>0.0</b>	<b>172.5</b>	<b>4.9</b>	<b>815.9</b>	<b>8.8</b>	<b>109.5</b>	<b>9.7</b>	<b>79.3</b>	<b>6.9</b>	<b>83.3</b>	<b>7.5</b>	<b>56.4</b>	<b>7.7</b>
<b>Abril</b>	<b>1,832.9</b>	<b>7.7</b>	<b>20.7</b>	<b>9.2</b>	<b>629.4</b>	<b>8.5</b>	<b>0.1</b>	<b>0.1</b>	<b>178.9</b>	<b>5.1</b>	<b>768.2</b>	<b>8.3</b>	<b>79.4</b>	<b>7.0</b>	<b>75.2</b>	<b>6.5</b>	<b>81.2</b>	<b>7.3</b>	<b>53.6</b>	<b>7.3</b>
<b>Mayo</b>	<b>2,042.9</b>	<b>8.5</b>	<b>21.4</b>	<b>9.5</b>	<b>600.2</b>	<b>8.1</b>	<b>4.0</b>	<b>4.2</b>	<b>336.8</b>	<b>9.6</b>	<b>878.7</b>	<b>9.5</b>	<b>54.9</b>	<b>4.9</b>	<b>65.2</b>	<b>5.6</b>	<b>81.7</b>	<b>7.4</b>	<b>52.5</b>	<b>7.2</b>
<b>Junio</b>	<b>2,111.6</b>	<b>8.8</b>	<b>20.9</b>	<b>9.2</b>	<b>441.1</b>	<b>5.9</b>	<b>30.1</b>	<b>31.5</b>	<b>517.9</b>	<b>14.7</b>	<b>834.3</b>	<b>9.0</b>	<b>94.1</b>	<b>8.3</b>	<b>81.7</b>	<b>7.1</b>	<b>91.5</b>	<b>8.3</b>	<b>57.4</b>	<b>7.8</b>
<b>Julio</b>	<b>2,197.5</b>	<b>9.2</b>	<b>22.2</b>	<b>9.8</b>	<b>596.2</b>	<b>8.0</b>	<b>18.6</b>	<b>19.5</b>	<b>369.4</b>	<b>10.5</b>	<b>853.1</b>	<b>9.2</b>	<b>160.2</b>	<b>14.2</b>	<b>77.1</b>	<b>6.7</b>	<b>100.6</b>	<b>9.1</b>	<b>63.2</b>	<b>8.6</b>
<b>Agosto</b>	<b>2,176.0</b>	<b>9.1</b>	<b>21.8</b>	<b>9.7</b>	<b>685.1</b>	<b>9.2</b>	<b>6.1</b>	<b>6.4</b>	<b>306.4</b>	<b>8.7</b>	<b>862.7</b>	<b>9.3</b>	<b>110.4</b>	<b>9.8</b>	<b>84.9</b>	<b>7.3</b>	<b>98.5</b>	<b>8.9</b>	<b>74.4</b>	<b>10.2</b>
<b>Septiembre</b>	<b>2,212.8</b>	<b>9.3</b>	<b>21.3</b>	<b>9.4</b>	<b>692.3</b>	<b>9.3</b>	<b>7.4</b>	<b>7.8</b>	<b>434.3</b>	<b>12.3</b>	<b>794.1</b>	<b>8.6</b>	<b>55.6</b>	<b>4.9</b>	<b>93.9</b>	<b>8.1</b>	<b>113.8</b>	<b>10.3</b>	<b>67.9</b>	<b>9.3</b>
<b>Octubre</b>	<b>2,282.9</b>	<b>9.5</b>	<b>0.7</b>	<b>0.3</b>	<b>722.9</b>	<b>9.7</b>	<b>15.6</b>	<b>16.3</b>	<b>369.3</b>	<b>10.5</b>	<b>911.1</b>	<b>9.8</b>	<b>30.0</b>	<b>2.7</b>	<b>115.8</b>	<b>10.0</b>	<b>117.6</b>	<b>10.6</b>	<b>68.7</b>	<b>9.4</b>
<b>Noviembre</b>	<b>1,978.2</b>	<b>8.3</b>	<b>12.5</b>	<b>5.5</b>	<b>697.7</b>	<b>9.4</b>	<b>0.7</b>	<b>0.7</b>	<b>154.9</b>	<b>4.4</b>	<b>778.7</b>	<b>8.4</b>	<b>99.4</b>	<b>8.8</b>	<b>133.4</b>	<b>11.5</b>	<b>100.8</b>	<b>9.1</b>	<b>67.1</b>	<b>9.2</b>
<b>Diciembre</b>	<b>1,876.4</b>	<b>7.8</b>	<b>22.1</b>	<b>9.8</b>	<b>621.2</b>	<b>8.4</b>	<b>7.9</b>	<b>8.3</b>	<b>122.6</b>	<b>3.5</b>	<b>744.6</b>	<b>8.0</b>	<b>100.2</b>	<b>8.9</b>	<b>156.2</b>	<b>13.5</b>	<b>101.5</b>	<b>9.2</b>	<b>68.9</b>	<b>9.4</b>

\*Cifras sujetas a rectificación.

Nota: SENI, Sistema Eléctrico Nacional Interconectado

gwh : Gigawatts hora

Hidráulica: Incluye el hidro embalse y pasada

Fuel Oil #6: Incluye Fuel Oil #6 y Fuel Oil #2+ 6

Fuente: Registros Administrativos, Sector Energía, Informe mensual de operaciones, Organismo Coordinador del Sistema Eléctrico

**Cuadro 2.4** REPÚBLICA DOMINICANA: Generación del SENI y participación porcentual respecto al total de generación por tipo de fuente primaria, según mes, 2023\*

Mes	Total	%							
		Biomasa	Carbón	Fuel Oil #2	Fuel Oil #6	Gas Natural	Eólica	Hidráulica	Fotovoltaica (Solar)
<b>Promedio</b>	<b>1,992.7</b>	<b>1.0</b>	<b>31.2</b>	<b>0.4</b>	<b>14.5</b>	<b>38.5</b>	<b>4.8</b>	<b>4.9</b>	<b>4.6</b>
Enero	1,729.4	1.2	35.3	0.3	19.9	27.2	5.9	6.2	3.9
Febrero	1,610.1	1.2	33.8	0.0	13.4	33.7	8.3	5.4	4.3
Marzo	1,862.0	1.2	31.2	0.0	9.3	43.8	5.9	4.3	4.5
Abril	1,832.9	1.1	34.3	0.0	9.8	41.9	4.3	4.1	4.4
Mayo	2,042.9	1.0	29.4	0.2	16.5	43.0	2.7	3.2	4.0
Junio	2,111.6	1.0	20.9	1.4	24.5	39.5	4.5	3.9	4.3
Julio	2,197.5	1.0	27.1	0.8	16.8	38.8	7.3	3.5	4.6
Agosto	2,176.0	1.0	31.5	0.3	14.1	39.6	5.1	3.9	4.5
Septiembre	2,212.8	1.0	31.3	0.3	19.6	35.9	2.5	4.2	5.1
Octubre	2,282.9	0.0	31.7	0.7	16.2	39.9	1.3	5.1	5.2
Noviembre	1,978.2	0.6	35.3	0.0	7.8	39.4	5.0	6.7	5.1
Diciembre	1,876.4	1.2	33.1	0.4	6.5	39.7	5.3	8.3	5.4

\*Cifras sujetas a rectificación.

Nota: SENI, Sistema Eléctrico Nacional Interconectado.

<sup>1</sup>Gigawatts hora

Fuente: Registros Administrativos, Sector Energía, Informe mensual de operaciones, Organismo Coordinador del Sistema Eléctrico

**Cuadro 2.5** REPÚBLICA DOMINICANA: Energía y potencia facturada, por mes, según empresas distribuidoras de electricidad y tipo de usuario, 2023

Edes	Total	Enero	Febrero	Marzo	Abril	Mayo	Junio	Julio	Agosto	Septiembre	Octubre	Noviembre	Diciembre
<b>Edes</b>													
Energía (gwh)	12,760.9	959.3	893.5	965.6	979.7	1,001.6	1,262.1	1,148.7	1,153.0	1,141.9	1,146.8	1,108.1	1,000.7
Potencia (mw)	22,291.6	1,747.0	1,760.7	1,804.9	1,795.2	1,792.8	1,902.8	1,930.4	2,025.7	1,897.0	1,830.1	1,878.0	1,927.2
<b>Ayuntamiento</b>													
Energía (gwh)	349.0	31.6	30.6	32.0	30.7	26.4	27.9	27.6	28.3	29.7	28.2	28.7	27.3
Potencia (mw)	902.7	80.3	79.6	80.3	71.9	71.5	70.5	72.1	73.3	73.8	73.6	74.7	81.1
<b>Gobierno</b>													
Energía (gwh)	1,113.1	81.9	76.5	86.0	90.1	89.3	101.4	98.8	100.2	99.5	100.3	99.5	89.7
Potencia (mw)	3,721.0	286.3	285.9	287.8	297.2	299.8	316.4	350.0	345.8	317.1	297.6	304.6	332.6
<b>Industrial</b>													
Energía (gwh)	2,963.0	182.6	201.7	223.4	246.6	243.9	279.4	267.9	272.4	266.4	269.2	262.5	247.2
Potencia (mw)	9,594.9	679.3	717.2	719.4	803.0	791.6	906.0	834.6	835.4	844.7	795.1	829.3	839.3
<b>Comercial</b>													
Energía (gwh)	2,295.3	177.6	168.5	189.8	186.5	176.6	212.1	206.1	203.4	193.4	200.7	198.4	182.4
Potencia (mw)	4,332.9	352.4	361.1	373.6	336.8	348.3	341.3	370.2	430.8	356.0	353.4	353.1	355.9
<b>Residencial</b>													
Energía (gwh)	6,040.3	485.6	416.2	434.5	425.8	465.4	641.2	548.3	548.7	552.9	548.4	519.1	454.1
Potencia (mw)	3,740.1	348.7	316.9	343.9	286.4	281.6	268.6	303.5	340.4	305.4	310.3	316.2	318.2
<b>EdeEste</b>													
Energía (gwh)	3,282.0	300.6	230.3	250.8	248.2	267.5	292.4	291.1	287.8	292.3	295.2	273.8	252.0
Potencia (mw)	7,379.6	568.3	557.8	590.7	597.6	600.7	626.4	626.1	650.4	666.6	640.1	627.9	627.0
<b>Ayuntamiento</b>													
Energía (gwh)	110.7	9.3	8.4	9.4	9.0	9.1	9.6	9.3	9.2	9.5	9.5	9.6	8.9
Potencia (mw)	248.8	20.7	20.5	20.4	21.2	20.6	20.2	20.9	20.5	20.9	20.9	21.0	21.0
<b>Gobierno</b>													
Energía (gwh)	366.6	26.1	23.8	28.3	27.2	29.6	34.8	32.6	32.2	36.3	35.4	32.4	28.1
Potencia (mw)	1,190.3	89.2	90.2	91.7	92.8	94.4	102.4	97.0	121.4	112.9	99.4	98.8	100.2
<b>Industrial</b>													
Energía (gwh)	757.5	35.2	35.4	40.9	63.9	70.4	72.0	77.4	74.0	75.9	76.0	69.6	67.0
Potencia (mw)	2,654.7	143.1	139.3	145.0	230.3	227.1	253.8	248.6	249.5	268.0	257.0	249.6	243.5
<b>Comercial</b>													
Energía (gwh)	406.7	47.6	38.0	41.0	28.2	29.8	35.6	31.7	32.2	31.1	32.5	30.3	28.8
Potencia (mw)	663.5	74.9	74.8	77.2	46.9	47.6	40.0	48.2	50.0	52.1	49.6	49.5	52.6
<b>Residencial</b>													
Energía (gwh)	1,640.4	182.5	124.7	131.2	120.0	128.7	140.4	140.1	140.3	139.6	141.8	131.9	119.2
Potencia (mw)	2,622.4	240.4	233.1	256.4	206.4	211.1	210.0	211.4	209.0	212.7	213.2	209.0	209.8

**Cuadro 2.5** REPÚBLICA DOMINICANA: Energía y potencia facturada, por mes, según empresas distribuidoras de electricidad y tipo de usuario, 2023, continuación...

Edes	Total	Enero	Febrero	Marzo	Abril	Mayo	Junio	Julio	Agosto	Septiembre	Octubre	Noviembre	Diciembre
<b>EdeSur</b>													
Energía (gwh)	5,001.3	344.7	356.3	369.9	394.2	396.6	460.1	456.3	461.5	448.9	453.7	451.7	407.5
Potencia (mw)	8,935.9	679.7	719.0	744.8	728.8	729.6	753.5	795.5	779.6	756.8	735.6	751.8	761.2
Ayuntamiento													
Energía (gwh)	102.0	11.2	11.2	11.1	10.5	6.8	7.2	7.1	7.7	7.3	7.2	7.5	7.3
Potencia (mw)	287.7	29.8	29.9	30.2	21.8	21.7	21.9	21.9	22.2	22.0	22.1	22.2	22.1
Gobierno													
Energía (gwh)	489.4	37.0	34.0	36.9	40.0	39.7	42.9	43.6	45.0	42.1	44.1	43.9	40.3
Potencia (mw)	1,765.5	138.7	137.7	137.7	142.3	142.5	149.1	188.7	150.4	142.6	136.5	141.1	158.4
Industrial													
Energía (gwh)	1,304.2	79.1	98.0	104.1	108.5	105.0	115.8	116.2	120.1	114.3	114.3	117.0	111.6
Potencia (mw)	3,932.4	292.1	328.4	328.0	325.1	325.6	348.1	337.8	339.3	334.6	314.8	332.6	326.1
Comercial													
Energía (gwh)	1,060.7	73.4	74.6	74.9	82.2	85.8	99.7	96.5	97.2	94.4	95.6	97.4	89.0
Potencia (mw)	2,264.1	167.8	174.6	193.8	182.9	185.3	188.3	190.4	197.9	194.6	197.0	196.1	195.5
Residencial													
Energía (gwh)	2,045.1	143.9	138.5	143.0	152.9	159.3	194.5	192.9	191.5	190.8	192.5	185.9	159.4
Potencia (mw)	686.2	51.3	48.5	55.1	56.9	54.6	46.1	56.7	69.9	62.9	65.2	59.8	59.2
<b>EdeNorte</b>													
Energía (gwh)	4,477.6	313.9	306.9	345.0	337.2	337.4	509.7	401.3	403.7	400.6	398.0	382.7	341.2
Potencia (mw)	5,976.0	499.0	483.8	469.4	468.8	462.4	522.9	508.9	595.6	473.7	454.4	498.3	538.9
Ayuntamiento													
Energía (gwh)	136.4	11.1	11.1	11.5	11.2	10.5	11.2	11.2	11.5	12.9	11.5	11.7	11.1
Potencia (mw)	366.2	29.8	29.3	29.7	28.9	29.2	28.4	29.3	30.7	30.9	30.5	31.5	38.0
Gobierno													
Energía (gwh)	257.2	18.8	18.8	20.8	23.0	20.1	23.7	22.6	23.0	21.1	20.9	23.2	21.4
Potencia (mw)	765.2	58.4	58.1	58.4	62.1	62.9	64.9	64.3	73.9	61.6	61.8	64.8	74.1
Industrial													
Energía (gwh)	901.4	68.3	68.2	78.4	74.2	68.5	91.6	74.3	78.4	76.2	79.0	75.8	68.6
Potencia (mw)	3,007.9	244.1	249.5	246.4	247.6	239.0	304.0	248.2	246.7	242.1	223.3	247.1	269.8
Comercial													
Energía (gwh)	827.9	56.6	55.9	74.0	76.0	61.0	76.8	78.0	74.0	67.9	72.6	70.7	64.5
Potencia (mw)	1,405.3	109.8	111.8	102.5	107.0	115.4	113.0	131.6	182.9	109.3	106.8	107.5	107.8
Residencial													
Energía (gwh)	2,354.8	159.2	153.0	160.3	152.9	177.3	306.4	215.3	216.9	222.5	214.1	201.3	175.6
Potencia (mw)	431.5	56.9	35.3	32.4	23.1	15.9	12.5	35.5	61.5	29.8	31.9	47.4	49.2

\*Cifras sujetas a rectificación

Nota: mw: Megawatts

gwh: Gigawatts hora

Fuente: Registros administrativos, Sector Energía, Departamento de Mercado Minorista, Superintendencia de Electricidad

**Cuadro 2.6** REPÚBLICA DOMINICANA: Valores facturados y cobrados por mes, según empresa distribuidora de electricidad y tipo de usuarios, 2023\*  
(Millones de RD\$)

Conceptos	Total	Enero	Febrero	Marzo	Abril	Mayo	Junio	Julio	Agosto	Septiembre	Octubre	Noviembre	Diciembre
<b>Edes</b>													
Valores facturados	126,627.9	9,232.0	8,863.3	9,311.3	9,786.7	10,118.5	11,068.4	11,530.0	11,762.7	11,490.0	11,987.1	11,248.4	10,229.5
Valores cobrados	119,808.0	8,521.1	8,251.5	10,573.2	8,488.2	9,517.6	9,775.5	10,375.1	10,740.4	10,949.8	11,085.2	10,943.3	10,587.1
<b>Ayuntamiento</b>													
Valores facturados	4,174.5	346.0	333.6	340.5	341.9	337.2	349.8	345.9	353.2	356.5	356.5	364.1	349.5
Valores cobrados	1,698.5	141.8	133.9	132.7	130.4	125.3	140.9	142.8	154.9	148.6	145.8	153.8	147.7
<b>Gobierno</b>													
Valores facturados	12,968.7	977.6	921.9	984.5	1,040.4	1,046.1	1,115.0	1,103.2	1,146.3	1,124.8	1,201.3	1,143.4	1,164.3
Valores cobrados	13,182.1	987.8	913.4	1,988.1	803.0	1,058.9	922.7	964.9	1,032.3	1,076.9	1,123.4	1,205.2	1,105.7
<b>Industrial</b>													
Valores facturados	32,459.8	2,100.9	2,262.3	2,316.0	2,739.9	2,710.9	2,859.0	2,886.3	3,020.0	2,928.6	2,981.6	2,897.6	2,756.7
Valores cobrados	32,138.8	2,056.3	2,077.3	2,901.0	2,518.4	2,673.3	2,765.7	2,740.7	2,828.7	2,938.1	2,888.9	2,905.1	2,845.3
<b>Comercial</b>													
Valores facturados	26,902.8	2,100.5	2,010.5	2,080.4	2,053.0	2,124.8	2,297.9	2,378.1	2,420.0	2,306.8	2,554.0	2,380.5	2,196.3
Valores cobrados	25,841.6	2,019.9	1,933.7	2,097.3	1,878.3	2,045.7	2,132.9	2,223.3	2,250.0	2,318.9	2,310.9	2,313.6	2,317.1
<b>Residencial</b>													
Valores facturados	50,122.2	3,707.1	3,334.9	3,590.0	3,611.6	3,899.5	4,446.7	4,816.6	4,823.2	4,773.4	4,893.7	4,462.8	3,762.8
Valores cobrados	46,947.0	3,315.3	3,193.2	3,454.1	3,158.1	3,614.4	3,813.3	4,303.5	4,474.5	4,467.4	4,616.2	4,365.6	4,171.4
<b>EdeEste</b>													
Valores facturados	31,930.5	2,479.1	2,137.8	2,428.6	2,448.4	2,655.7	2,815.2	2,851.5	2,889.1	2,911.2	3,063.5	2,743.4	2,507.1
Valores cobrados	27,716.0	2,013.9	2,031.4	2,031.9	2,014.9	2,249.1	2,336.3	2,413.1	2,466.1	2,507.0	2,555.1	2,648.8	2,448.5
<b>Ayuntamiento</b>													
Valores facturados	1,303.7	108.9	100.6	112.0	107.0	107.7	109.8	107.0	108.5	111.1	111.4	113.9	106.1
Valores cobrados	414.5	33.6	33.7	31.0	34.0	33.6	34.4	34.1	34.0	35.0	37.7	36.5	36.9
<b>Gobierno</b>													
Valores facturados	4,139.5	307.5	286.1	335.1	319.9	341.0	356.7	348.0	359.4	383.9	414.2	362.4	325.3
Valores cobrados	3,427.8	225.7	272.3	236.5	248.2	285.8	279.7	290.0	267.0	297.4	297.1	409.0	319.0
<b>Industrial</b>													
Valores facturados	8,694.4	419.7	408.1	465.4	744.7	804.0	839.7	847.8	848.9	864.8	870.8	806.0	774.6
Valores cobrados	8,210.9	433.2	414.1	429.5	675.0	724.4	762.2	736.0	806.8	811.2	805.1	827.9	785.6
<b>Comercial</b>													
Valores facturados	4,656.6	480.9	422.2	464.5	327.8	348.0	361.8	365.3	375.0	365.8	449.6	358.3	337.6
Valores cobrados	4,205.5	423.4	441.0	401.0	280.1	316.0	319.0	328.9	332.0	343.0	340.8	354.1	326.2
<b>Residencial</b>													
Valores facturados	13,136.3	1,162.1	920.8	1,051.6	949.1	1,055.0	1,147.2	1,183.5	1,197.3	1,185.6	1,217.6	1,102.9	963.6
Valores cobrados	11,457.4	898.0	870.2	934.0	777.6	889.3	941.0	1,024.1	1,026.2	1,020.4	1,074.5	1,021.3	980.8



**Cuadro 2.6** REPÚBLICA DOMINICANA: Valores facturados y cobrados por mes, según empresa distribuidora de electricidad y tipo de usuarios, 2023\*, continuación...  
(En millones de RD\$)

Conceptos	Total	Enero	Febrero	Marzo	Abril	Mayo	Junio	Julio	Agosto	Septiembre	Octubre	Noviembre	Diciembre
<b>EdeSur</b>													
Valores facturados	50,668.4	3,523.5	3,620.1	3,738.8	3,920.8	4,018.4	4,383.8	4,570.3	4,723.1	4,582.4	4,743.8	4,602.1	4,241.4
Valores cobrados	49,822.3	3,469.0	3,269.4	4,209.2	3,521.8	4,006.6	4,182.2	4,363.6	4,465.6	4,651.7	4,645.3	4,599.7	4,438.1
Ayuntamiento													
Valores facturados	1,091.1	89.7	90.0	89.1	90.0	87.9	91.7	90.2	91.7	92.1	92.1	94.3	92.3
Valores cobrados	848.3	64.7	68.3	70.2	64.0	64.7	70.6	71.1	82.7	75.3	70.1	74.5	72.3
Gobierno													
Valores facturados	5,657.1	428.7	416.6	426.9	446.5	451.0	472.3	474.9	497.9	475.6	504.2	493.4	569.1
Valores cobrados	5,723.8	514.8	401.1	534.2	322.5	502.2	445.1	424.6	478.5	557.4	532.3	561.1	450.2
Industrial													
Valores facturados	13,476.6	861.6	1,037.0	1,077.1	1,123.4	1,092.6	1,118.0	1,158.7	1,255.7	1,176.4	1,221.0	1,202.1	1,152.9
Valores cobrados	13,613.9	820.6	817.0	1,343.1	1,079.2	1,120.4	1,192.8	1,214.4	1,197.5	1,192.5	1,214.1	1,220.6	1,201.7
Comercial													
Valores facturados	12,177.4	871.4	868.4	885.5	942.9	986.8	1,066.0	1,079.6	1,114.6	1,080.8	1,139.4	1,115.2	1,026.9
Valores cobrados	12,160.1	876.4	826.4	981.5	886.6	970.2	1,054.8	1,053.3	1,042.1	1,136.9	1,099.3	1,102.0	1,130.7
Residencial													
Valores facturados	18,266.2	1,272.1	1,208.1	1,260.2	1,318.1	1,400.0	1,635.8	1,766.8	1,763.2	1,757.5	1,787.1	1,697.1	1,400.2
Valores cobrados	17,476.2	1,192.5	1,156.6	1,280.2	1,169.5	1,349.2	1,419.0	1,600.2	1,664.9	1,689.6	1,729.5	1,641.5	1,583.3
<b>EdeNorte</b>													
Valores facturados	44,029.0	3,229.4	3,105.3	3,143.9	3,417.5	3,444.5	3,869.4	4,108.2	4,150.5	3,996.5	4,179.8	3,902.9	3,481.1
Valores cobrados	42,269.7	3,038.2	2,950.8	4,332.0	2,951.5	3,261.9	3,257.1	3,598.4	3,808.7	3,791.2	3,884.9	3,694.7	3,700.5
Ayuntamiento													
Valores facturados	1,779.7	147.3	143.1	139.3	144.9	141.6	148.4	148.7	153.0	153.3	153.0	156.0	151.1
Valores cobrados	435.7	43.5	31.9	31.5	32.4	27.0	35.9	37.6	38.2	38.3	38.0	42.9	38.5
Gobierno													
Valores facturados	3,172.1	241.4	219.2	222.5	274.0	254.1	286.0	280.3	289.1	265.3	282.8	287.5	270.0
Valores cobrados	4,030.5	247.3	240.0	1,217.4	232.2	270.9	198.0	250.2	286.8	222.0	294.1	235.0	336.5
Industrial													
Valores facturados	10,288.8	819.6	817.1	773.5	871.9	814.3	901.2	879.8	915.4	887.4	889.8	889.5	829.2
Valores cobrados	10,314.1	802.5	846.1	1,128.4	764.2	828.6	810.7	790.3	824.3	934.4	869.8	856.5	858.0
Comercial													
Valores facturados	10,068.7	748.2	720.0	730.4	782.3	790.0	870.1	933.1	930.4	860.2	965.1	907.0	831.8
Valores cobrados	9,476.1	720.2	666.3	714.8	711.7	759.5	759.1	841.1	875.8	839.1	870.8	857.4	860.2
Residencial													
Valores facturados	18,719.7	1,272.9	1,206.0	1,278.2	1,344.4	1,444.5	1,663.6	1,866.3	1,862.6	1,830.4	1,889.0	1,662.8	1,399.0
Valores cobrados	18,013.4	1,224.8	1,166.4	1,239.9	1,211.0	1,375.8	1,453.3	1,679.2	1,783.5	1,757.4	1,812.2	1,702.8	1,607.2

\*Cifras sujetas a rectificación

Fuente: Gerencia de estadísticas, DRFMEMI, Superintendencia de Electricidad

**Cuadro 2.7** REPÚBLICA DOMINICANA: Número de clientes por mes, según empresas distribuidoras de electricidad y tipo de usuario, 2023\*

Descripción	Promedio	Enero	Febrero	Marzo	Abril	Mayo	Junio	Julio	Agosto	Septiembre	Octubre	Noviembre	Diciembre
<b>Edes</b>	<b>2,683,318</b>	<b>2,703,186</b>	<b>2,667,715</b>	<b>2,688,249</b>	<b>2,677,339</b>	<b>2,683,874</b>	<b>2,678,468</b>	<b>2,683,716</b>	<b>2,692,379</b>	<b>2,656,168</b>	<b>2,695,531</b>	<b>2,687,099</b>	<b>2,686,092</b>
Ayuntamiento	4,832	4,806	4,819	4,814	4,868	4,832	4,838	4,822	4,835	4,837	4,843	4,836	4,830
Gobierno	14,140	13,903	13,932	13,948	13,987	14,014	14,049	14,100	14,128	15,339	14,112	14,065	14,097
Industrial	13,067	7,470	7,562	7,648	14,531	14,605	15,005	14,994	14,931	15,097	15,146	15,034	14,779
Comercial	279,236	272,278	275,164	278,074	280,532	280,927	280,010	280,690	281,269	279,354	282,005	280,391	280,136
Residencial	2,372,044	2,404,729	2,366,238	2,383,765	2,363,421	2,369,496	2,364,566	2,369,110	2,377,216	2,341,541	2,379,425	2,372,773	2,372,250
<b>EdeEste</b>	<b>732,573</b>	<b>759,759</b>	<b>723,570</b>	<b>731,229</b>	<b>724,841</b>	<b>729,790</b>	<b>728,109</b>	<b>731,933</b>	<b>734,698</b>	<b>702,529</b>	<b>742,380</b>	<b>740,341</b>	<b>741,696</b>
Ayuntamiento	1,826	1,833	1,820	1,824	1,838	1,831	1,829	1,825	1,811	1,825	1,831	1,816	1,824
Gobierno	3,861	3,820	3,793	3,811	3,835	3,848	3,852	3,863	3,883	3,909	3,911	3,897	3,915
Industrial	7,894	2,340	2,412	2,429	9,374	9,442	9,860	9,787	9,701	10,037	9,815	9,873	9,660
Comercial	67,566	69,925	68,481	69,058	66,360	66,775	66,615	66,829	66,870	67,207	67,571	67,521	67,582
Residencial	651,426	681,841	647,064	654,107	643,434	647,894	645,953	649,629	652,433	619,551	659,252	657,234	658,715
<b>EdeSur</b>	<b>738,766</b>	<b>740,497</b>	<b>740,336</b>	<b>744,040</b>	<b>742,179</b>	<b>742,271</b>	<b>740,297</b>	<b>741,346</b>	<b>742,318</b>	<b>743,376</b>	<b>731,240</b>	<b>733,542</b>	<b>723,755</b>
Ayuntamiento	1,378	1,361	1,372	1,378	1,404	1,387	1,391	1,385	1,384	1,375	1,370	1,376	1,353
Gobierno	4,951	4,802	4,858	4,834	4,867	4,873	4,880	4,891	4,870	6,077	4,826	4,823	4,816
Industrial	2,621	2,586	2,619	2,632	2,599	2,618	2,623	2,617	2,664	2,617	2,631	2,627	2,617
Comercial	77,169	72,579	73,432	73,920	78,984	78,863	78,628	78,873	78,886	78,886	77,824	78,185	76,968
Residencial	652,647	659,169	658,055	661,276	654,325	654,530	652,775	653,580	654,514	654,421	644,589	646,531	638,001
<b>EdeNorte</b>	<b>1,211,979</b>	<b>1,202,930</b>	<b>1,203,809</b>	<b>1,212,980</b>	<b>1,210,319</b>	<b>1,211,813</b>	<b>1,210,062</b>	<b>1,210,437</b>	<b>1,215,363</b>	<b>1,210,263</b>	<b>1,221,911</b>	<b>1,213,216</b>	<b>1,220,641</b>
Ayuntamiento	1,628	1,612	1,627	1,612	1,626	1,614	1,618	1,612	1,640	1,637	1,642	1,644	1,653
Gobierno	5,327	5,281	5,281	5,303	5,285	5,293	5,317	5,346	5,375	5,353	5,375	5,345	5,366
Industrial	2,552	2,544	2,531	2,587	2,558	2,545	2,522	2,590	2,566	2,443	2,700	2,534	2,502
Comercial	134,501	129,774	133,251	135,096	135,188	135,289	134,767	134,988	135,513	133,261	136,610	134,685	135,586
Residencial	1,067,971	1,063,719	1,061,119	1,068,382	1,065,662	1,067,072	1,065,838	1,065,901	1,070,269	1,067,569	1,075,584	1,069,008	1,075,534

\*Cifras sujetas a rectificación.

En el mes de abril, EdeEste realizó un ajuste a la medición neta que incrementó a los clientes industriales y, en EdeSur, se incrementó la actividad comercial.  
Fuente: Registros administrativos, Sector Energía, Departamento de Mercado Minorista, Superintendencia de Electricidad

**Cuadro 2.8** REPÚBLICA DOMINICANA: Demanda máxima estimada y abastecida del Sistema Eléctrico Nacional Interconectado (SENI) según mes, 2023\*

Mes	Demanda Estimada	Demanda Abastecida	Demanda Estimada	Demanda Abastecida	% abastecida
	Valores en Mw		Valores en Gw		
<b>Demanda máxima promedio</b>	<b>1,992,246.8</b>	<b>2,015,230.5</b>	<b>1,992.2</b>	<b>2,015.2</b>	<b>99.4</b>
Enero	1,729,390.7	1,752,812.1	1,729.4	1,752.8	99.4
Febrero	1,610,100.4	1,633,166.0	1,610.1	1,633.2	99.4
Marzo	1,862,006.4	1,873,700.6	1,862.0	1,873.7	99.5
Abril	1,832,905.0	1,868,362.1	1,832.9	1,868.4	99.2
Mayo	2,037,325.5	2,045,369.5	2,037.3	2,045.4	99.3
Junio	2,111,569.7	2,111,329.3	2,111.6	2,111.3	99.1
Julio	2,197,450.2	2,218,337.7	2,197.5	2,218.3	99.5
Agosto	2,175,993.2	2,207,450.8	2,176.0	2,207.5	99.3
Septiembre	2,212,771.7	2,221,112.3	2,212.8	2,221.1	99.5
Octubre	2,282,880.5	2,306,584.8	2,282.9	2,306.6	99.5
Noviembre	1,978,196.5	2,043,708.1	1,978.2	2,043.7	99.1
Diciembre	1,876,371.4	1,900,833.0	1,876.4	1,900.8	99.5

\*Cifras sujetas a rectificación.

Nota: Mw: Megawatts

Gw: Gigawatts

Fuente: Registros administrativos, Informe mensual, Organismo Coordinador del Sistema Eléctrico Nacional Interconectado de la República Dominicana

**Cuadro 2.9** REPÚBLICA DOMINICANA: Indicadores de calidad de los servicios de red global de distribución por empresas distribuidoras de electricidad por mes, según tipo de indicadores, 2023\*

Descripción	Promedio	Enero	Febrero	Marzo	Abril	Mayo	Junio	Julio	Agosto	Septiembre	Octubre	Noviembre	Diciembre
SAIFI	19.18	14.50	12.25	14.65	26.41	21.45	24.52	20.76	25.57	19.83	19.28	17.90	13.06
SAIDI	11.73	7.69	8.64	9.58	13.83	12.70	17.14	12.99	15.44	11.76	11.44	12.66	6.86
CAIDI	0.73	0.58	0.74	0.69	1.48	0.66	0.80	0.67	0.63	0.62	0.64	0.74	0.56
ASAI	98.45%	98.99%	98.84%	98.77%	98.12%	98.55%	97.83%	98.31%	98.03%	98.47%	98.67%	98.00%	98.85%
ASUI	1.53%	1.01%	1.16%	1.23%	1.88%	1.45%	2.17%	1.69%	1.97%	1.53%	1.33%	2.00%	1.00%
<b>EdeEste</b>													
SAIFI	18.47	15.25	14.23	16.43	22.43	19.97	21.33	20.57	16.94	22.36	19.76	19.14	13.27
SAIDI	16.58	11.26	12.13	13.36	18.55	17.32	23.69	19.43	22.71	17.82	17.76	16.42	8.52
CAIDI	0.85	0.74	0.85	0.81	0.83	0.87	1.13	0.94	0.83	0.80	0.90	0.86	0.64
ASAI	97.91%	98.60%	98.42%	98.42%	97.89%	98.10%	97.36%	97.36%	97.34%	97.85%	98.00%	97.00%	98.53%
ASUI	2.05%	1.40%	1.58%	1.58%	2.11%	1.90%	2.64%	2.64%	2.66%	2.15%	2.00%	3.00%	1.00%
<b>EdeSur</b>													
SAIFI	13.46	9.52	8.93	9.79	16.24	13.52	15.57	14.32	26.94	12.01	11.60	14.37	8.76
SAIDI	9.89	6.89	8.81	8.82	11.13	10.69	13.65	10.36	11.97	8.21	7.92	13.94	6.34
CAIDI	0.79	0.72	0.99	0.90	0.69	0.79	0.88	0.72	0.71	0.68	0.68	0.97	0.72
ASAI	98.64%	99.06%	98.79%	98.79%	98.48%	98.54%	98.13%	98.58%	98.36%	98.87%	99.00%	98.00%	99.13%
ASUI	1.37%	0.94%	1.21%	1.21%	1.52%	1.46%	1.87%	1.42%	1.64%	1.13%	1.00%	2.00%	1.00%
<b>Edenorte</b>													
SAIFI	25.61	18.73	13.59	17.74	40.55	30.87	36.65	27.40	32.82	25.13	26.49	20.18	17.15
SAIDI	8.71	4.94	4.99	6.56	11.81	10.09	14.08	9.18	11.63	9.25	8.63	7.62	5.73
CAIDI	0.56	0.26	0.37	0.37	2.91	0.33	0.38	0.34	0.35	0.37	0.33	0.38	0.33
ASAI	98.81%	99.30%	99.30%	99.10%	98.00%	99.00%	98.00%	99.00%	98.40%	98.70%	99.00%	99.00%	98.90%
ASUI	1.18%	0.70%	0.70%	0.90%	2.00%	1.00%	2.00%	1.00%	1.60%	1.30%	1.00%	1.00%	1.00%

\*Cifras sujetas a rectificación

Nota:

SAIFI: System average interruption frequency index (Índice de Frecuencias de las Interrupciones Promedio del Sistema).

SAIDI: System average interruption duration index (Índice de Duración de las Interrupciones Promedio del Sistema).

CAIDI: Customer average interruption duration index (Índice de Duración de las Interrupciones Promedio a los Clientes).

ASAI: Average service availability index (Índice de Disponibilidad Promedio del Servicio).

ASUI: Average service unavailability index (Índice de Disponibilidad Promedio del Servicio).

Fuente: Registros administrativos, Sector Energía, Departamento de Mercado Minorista, Superintendencia de Electricidad.





3

AGUA  
POTABLE Y  
RESIDUAL

### 3. AGUA POTABLE Y RESIDUAL

Este sector comprende la captación de agua de diversas fuentes, el tratamiento y la distribución por diversos medios para satisfacer las necesidades de la población y las empresas. Incluyen la explotación de canales de riego.

Acorde a los datos registrados para este anuario, los principales resultados del sector, durante el año 2023, reportados por la Corporación de Acueducto y Alcantarillado de Santo Domingo (CAASD), para Gran Santo Domingo, indican lo siguiente:

- La producción de agua potable de la CAASD promedió 1,486,133.2 m<sup>3</sup> por día. Al comparar la producción mensual, pasó de 1,629,608.6 en enero a 1,588,613.8 m<sup>3</sup> por día en diciembre.
- La distribución de la producción de agua potable por gerencia técnica fue de 33.2% para Santo Domingo Suroeste, un 26.9% para Santo Domingo Noroeste, un 25.7% para Santo Domingo Este y un 14.1% para Santo Domingo Norte.
- El índice de potabilidad promedio fue de 89.7%, donde el primer trimestre presenta los mayores índices de potabilidad con un promedio de 93.8%.
- El volumen de agua potable total producido fue de 545,774,741 m<sup>3</sup>, siendo diciembre el mes en el que más se produjo agua potable con un 9.5% de participación.
- El promedio de clientes mensuales enlazados al sistema de la CAASD fue 411,035 de los cuales 338,006 (82.2%) eran clientes residenciales.
- El volumen de agua facturado fue de 326,368,044 m<sup>3</sup> con un aumento del 17.5% respecto al 2022, y representó el 60.2% del total de agua producida. En la distribución por tipo de clientes, el 61.3% eran facturaciones correspondientes a los clientes residenciales, un 13.3% comerciales, el 13.0% clientes mixtos, 6.9% a oficiales y 5.5% industrias.
- El precio promedio del metro cúbico de agua fue de RD\$6.7, siendo los clientes industriales quienes pagan el mayor precio promedio con RD\$9.2 por m<sup>3</sup>, con un máximo de precios en agosto con RD\$9.6 por m<sup>3</sup>.
- La facturación promedio mensual de agua potable fue de RD\$423.6, destacando que las industrias cuentan con una facturación promedio de RD\$13,757.1.
- El monto promedio recaudado por cliente fue de RD\$292.2.

## 3.1 Sector Agua potable y residual

### AGUA



Facturación mensual promedio de agua potable en el Gran Santo Domingo  
**RD\$423.6**

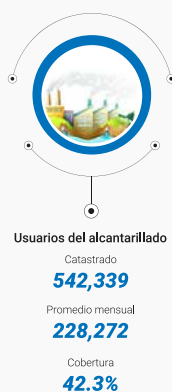



## 3.2 Cuadros del sector Agua potable y residual

**Cuadro 3.1.** REPÚBLICA DOMINICANA: Producción de agua potable y número de clientes de la CAASD, según mes, 2023\*

Mes	Producción de agua potable por la CAASD <sup>1</sup>	Índice de potabilidad <sup>2</sup>	Promedio mensual de usuarios agua potable <sup>3</sup>	Promedio mensual de usuarios de alcantarillado	Cantidad de usuarios catastrados, jurisdicción CAASD	% de cobertura comercial
	m <sup>3</sup> por día	%	m <sup>3</sup> por día	m <sup>3</sup> por día	m <sup>3</sup> por día	%
<b>Promedio<sup>4</sup></b>	<b>1,486,133.2</b>	<b>89.7</b>	<b>416,241</b>	<b>228,272</b>	<b>542,339</b>	<b>42.3</b>
Enero	1,629,608.6	96.8	413,929	227,151	n/d	n/d
Febrero	1,533,386.3	93.9	414,844	227,290	n/d	n/d
Marzo	1,304,338.0	90.7	415,177	227,615	573,533	39.7
Abril	1,353,395.4	92.7	416,050	228,317	n/d	n/d
Mayo	1,343,440.1	89.6	416,107	228,422	n/d	n/d
Junio	1,443,409.8	85.7	416,145	228,500	575,193	39.7
Julio	1,469,074.1	90.9	416,443	228,580	n/d	n/d
Agosto	1,552,388.5	88.4	417,521	228,661	n/d	n/d
Septiembre	1,556,893.0	86.9	417,518	228,683	510,615	44.8
Octubre	1,495,230.5	85.5	417,105	228,683	n/d	n/d
Noviembre	1,563,820.1	89.2	417,141	228,683	n/d	n/d
Diciembre	1,588,613.8	86.1	416,916	228,683	510,013	44.8

\*Cifras sujetas a rectificación

Nota: 1 Los datos proporcionados por la CAASD vienen dados en Millones de Galones Diarios (MGD), para convertirlos a M3 se utilizó la fórmula  $M3/D = (MGD/264.18) \times 1000000$

<sup>2</sup>El índice de potabilidad (Negatividad de Coliformes Totales) se calcula sobre la base del número de tubos positivos (no representa el promedio).

<sup>3</sup>Usuarios: Número de viviendas a las que se le facturan los servicios

<sup>4</sup>Total: Promedio simple de los valores mensuales

m<sup>3</sup> por día: Metro cúbico por día

Fuente: Registros administrativos, Informe estadístico mensual, Departamento de Planificación, Corporación del Acueducto y Alcantarillado de Santo Domingo, (CAASD)

**Cuadro 3.2.** REPÚBLICA DOMINICANA: Total de producción de agua potable, índice de potabilidad y número de clientes activos de la CAASD por gerencia técnica, según mes, 2023\*

Gerencia técnica	Mes	Producción de agua potable por la CAASD <sup>1</sup>	Índice de potabilidad <sup>2</sup>	Promedio mensual de usuarios agua potable <sup>3</sup>	Promedio mensual de usuarios de alcantarillado <sup>4</sup>
		m <sup>3</sup> por día			
<b>Promedio<sup>5</sup></b>		<b>1,486,133</b>	<b>89.7</b>	<b>416,241</b>	<b>228,272</b>
<b>Santo Domingo</b>	Enero	1,629,609	96.8	413,929	227,151
	Febrero	1,533,386	93.9	414,844	227,290
	Marzo	1,304,338	90.7	415,177	227,615
	Abril	1,353,395	92.7	416,050	228,317
	Mayo	1,343,440	89.6	416,107	228,422
	Junio	1,443,410	85.7	416,145	228,500
	Julio	1,469,074	90.9	416,443	228,580
	Agosto	1,552,389	88.4	417,521	228,661
	Septiembre	1,556,893	86.9	417,518	228,683
	Octubre	1,495,231	85.5	417,105	228,683
	Noviembre	1,563,820	89.2	417,141	228,683
	Diciembre	1,588,614	86.1	416,916	228,683
<b>Santo Domingo Suroeste</b>	<b>Promedio total</b>	<b>494,016</b>	<b>94.9</b>	<b>110,433</b>	<b>92,599</b>
	Enero	575,668	97.9	109,384	92,635
	Febrero	528,390	95.7	109,387	92,631
	Marzo	415,399	95.9	109,285	92,592
	Abril	430,956	96.3	109,317	92,592
	Mayo	452,835	96.4	109,317	92,592
	Junio	516,731	91.9	109,256	92,592
	Julio	489,742	95.5	109,494	92,592
	Agosto	511,545	95.0	110,241	92,592
	Septiembre	505,337	96.1	110,229	92,592
	Octubre	495,685	93.9	113,254	92,592
	Noviembre	506,019	95.8	112,987	92,592
	Diciembre	499,886	88.0	113,047	92,592
<b>Santo Domingo Noroeste</b>	<b>Promedio total</b>	<b>400,387</b>	<b>92.3</b>	<b>126,125</b>	<b>89,070</b>
	Enero	439,738	98.4	125,557	89,034
	Febrero	398,478	96.5	125,557	89,038
	Marzo	355,742	95.8	125,659	89,077
	Abril	358,884	96.1	125,627	89,077
	Mayo	358,354	92.2	125,627	89,077
	Junio	359,717	91.3	125,691	89,077
	Julio	379,363	92.4	125,701	89,077
	Agosto	407,033	89.5	126,026	89,077
	Septiembre	446,552	91.8	126,038	89,077
	Octubre	430,161	88.3	127,215	89,077
	Noviembre	431,524	86.4	127,518	89,077
	Diciembre	439,095	89.4	127,278	89,077
<b>Santo Domingo Este</b>	<b>Promedio total</b>	<b>382,438</b>	<b>92.7</b>	<b>135,111</b>	<b>35,780</b>
	Enero	413,922	97.3	135,325	35,428
	Febrero	404,346	96.7	136,134	35,500
	Marzo	314,596	92.9	136,181	35,538
	Abril	350,594	96.6	136,289	35,620
	Mayo	327,920	87.4	136,345	35,722
	Junio	360,285	88.1	136,379	35,800
	Julio	393,822	90.5	136,413	35,871
	Agosto	419,487	94.6	136,426	35,953

**Cuadro 3.2.** REPÚBLICA DOMINICANA: Total de producción de agua potable, índice de potabilidad y número de clientes activos de la CAASD por gerencia técnica, según mes, 2023\*

Gerencia técnica	Mes	Producción de agua potable por la CAASD <sup>1</sup>	Índice de potabilidad <sup>2</sup>	Promedio mensual de usuarios agua potable <sup>3</sup>	Promedio mensual de usuarios de alcantarillado <sup>4</sup>
		m <sup>3</sup> por día			
Santo Domingo Norte	Septiembre	383,413	95.4	136,432	35,981
	Octubre	338,519	82.4	131,816	35,981
	Noviembre	413,317	95.5	131,816	35,981
	Diciembre	469,036	95.3	131,770	35,981
	<b>Promedio total</b>	<b>209,292</b>	<b>78.9</b>	<b>44,573</b>	<b>10,824</b>
	Enero	200,280	93.6	43,663	10,054
	Febrero	202,173	86.8	43,766	10,121
	Marzo	218,601	78.0	44,052	10,408
	Abril	212,961	81.6	44,817	11,028
	Mayo	204,330	82.4	44,818	11,031
	Junio	206,677	71.7	44,819	11,031
	Julio	206,147	85.1	44,835	11,040
	Agosto	214,324	74.4	44,828	11,039
	Septiembre	221,591	64.4	44,819	11,033
	Octubre	230,865	77.6	44,820	11,033
	Noviembre	212,961	79.1	44,820	11,033
Diciembre	180,597	71.9	44,821	11,033	

\*Cifras sujetas a rectificación

Nota: <sup>1</sup>Los datos proporcionados por la CAASD vienen dados en Millones de Galones Diarios (MGD), para convertirlos a m<sup>3</sup> se utilizó la fórmula  $M3/D = (MGD/264.18) \times 1000000$

<sup>2</sup>El índice de potabilidad (Negatividad de Coliformes Totales) se calcula sobre la base del número de tubos positivos (no representa el promedio).

<sup>3</sup>Número de viviendas a las que se le facturan los servicios

<sup>4</sup>Número de viviendas a las que se le facturan los servicios

<sup>5</sup>Total promedio simple de los valores mensuales

m<sup>3</sup> por día: Metro cúbico por día

La CAASD mejoró sus sistemas de información, ampliando la cobertura de los usuarios y otras variables para el año 2022.

Fuente: Registros administrativos, Informe estadístico mensual, Departamento de Planificación, Corporación de Acueducto y Alcantarillado de Santo Domingo, CAASD

**Cuadro 3.3.** REPÚBLICA DOMINICANA: Clientes enlazados al sistema de la CAASD en el Gran Santo Domingo por tipo de usuario, según mes, 2023\*  
(Millones de galones diarios)

Mes	Clientes					
	Total	Residencial	Industrial	Comercial	Oficiales	Mixto
<b>Promedio<sup>1</sup></b>	<b>411,035</b>	<b>338,006</b>	<b>993</b>	<b>26,431</b>	<b>2,009</b>	<b>43,594</b>
Enero	408,442	335,633	994	26,266	2,003	43,546
Febrero	409,408	336,550	996	26,287	2,003	43,572
Marzo	409,781	336,909	995	26,291	2,006	43,580
Abril	410,679	337,754	995	26,337	2,005	43,588
Mayo	410,820	337,857	995	26,362	2,001	43,605
Junio	410,914	337,894	994	26,410	2,004	43,612
Julio	411,374	338,268	992	26,484	2,012	43,618
Agosto	412,522	339,326	991	26,589	2,017	43,599
Septiembre	412,519	339,322	991	26,589	2,018	43,599
Octubre	412,020	338,883	992	26,525	2,015	43,605
Noviembre	412,090	338,946	991	26,534	2,015	43,604
Diciembre	411,848	338,735	991	26,503	2,014	43,605

\*Cifras sujetas a rectificación

<sup>1</sup>Total Promedio simple de los valores mensuales

Fuente: Corporación de Acueducto y Alcantarillado de Santo Domingo (CAASD)

**Cuadro 3.4.** REPÚBLICA DOMINICANA: Volumen de agua potable facturado en el Gran Santo Domingo por tipo de cliente, según mes, 2023\*  
(Valores en m<sup>3</sup>/s)

Mes	Volumen facturado en m <sup>3</sup>							
	%Volumen de agua facturada	Producción mensual (m <sup>3</sup> )	Total	Residencial	Industrial	Comercial	Oficiales	Mixto
<b>Total</b>	<b>60.2</b>	<b>45,481,228</b>	<b>326,368,044</b>	<b>200,149,438</b>	<b>17,791,847</b>	<b>43,331,049</b>	<b>22,534,552</b>	<b>42,561,158</b>
Enero	53.0	50,551,973	26,812,730	16,436,377	1,473,417	3,519,586	1,829,897	3,553,453
Febrero	62.9	42,964,042	27,003,877	16,562,053	1,473,997	3,580,400	1,843,462	3,543,965
Marzo	66.7	40,514,989	27,040,161	16,560,955	1,505,029	3,591,461	1,844,288	3,538,428
Abril	66.9	40,628,629	27,199,275	16,668,266	1,505,121	3,594,803	1,892,403	3,538,682
Mayo	65.3	41,674,766	27,198,056	16,661,558	1,505,857	3,597,721	1,891,724	3,541,196
Junio	62.7	43,332,610	27,172,410	16,675,166	1,505,356	3,593,307	1,854,340	3,544,241
Julio	59.3	45,891,697	27,213,925	16,706,328	1,468,286	3,600,450	1,891,373	3,547,488
Agosto	56.6	48,134,000	27,263,782	16,734,715	1,471,643	3,614,340	1,891,365	3,551,719
Septiembre	58.3	46,740,312	27,271,369	16,709,232	1,467,563	3,652,305	1,890,392	3,551,877
Octubre	59.0	46,383,924	27,378,710	16,791,800	1,471,778	3,660,487	1,901,790	3,552,855
Noviembre	58.4	46,946,481	27,403,778	16,817,454	1,471,866	3,664,611	1,901,759	3,548,088
Diciembre	52.7	52,011,318	27,409,971	16,825,534	1,471,934	3,661,578	1,901,759	3,549,166

\*Cifras sujetas a rectificación

Nota: m<sup>3</sup> Metro cúbico

Fuente: Corporación de Acueducto y Alcantarillado de Santo Domingo (CAASD)

**Cuadro 3.5.** REPÚBLICA DOMINICANA: Precio promedio de agua potable en el Gran Santo Domingo por tipo de cliente, según mes, 2023\*

Mes	Precio promedio metro cúbico de agua (en RD\$)					
	Total	Residencial	Industrial	Comercial	Oficiales	Mixto
<b>Promedio<sup>1</sup></b>	<b>6.7</b>	<b>6.3</b>	<b>9.2</b>	<b>5.8</b>	<b>5.7</b>	<b>6.6</b>
Enero	6.7	6.3	9.3	5.8	5.7	6.6
Febrero	6.7	6.3	9.2	5.8	5.6	6.6
Marzo	6.7	6.3	9.2	5.8	5.6	6.6
Abril	6.7	6.3	9.1	5.8	5.7	6.6
Mayo	6.7	6.3	9.1	5.8	5.7	6.6
Junio	6.7	6.3	9.1	5.8	5.7	6.6
Julio	6.7	6.3	9.2	5.8	5.7	6.6
Agosto	7.0	6.6	9.6	6.0	6.2	6.8
Septiembre	6.7	6.3	9.2	5.8	5.7	6.6
Octubre	6.7	6.3	9.2	5.8	5.6	6.6
Noviembre	6.7	6.3	9.2	5.8	5.6	6.6
Diciembre	6.7	6.3	9.2	5.8	5.6	6.6

\*Cifras sujetas a rectificación

Nota: m<sup>3</sup> Metro cúbico

Fuente: Corporación de Acueducto y Alcantarillado de Santo Domingo (CAASD)

**Cuadro 3.6.** REPÚBLICA DOMINICANA: Monto de facturación del agua potable por tipo de cliente en el Gran Santo Domingo, según el mes, 2023\*

Mes	Total	Promedio mensual facturado por tipo de cliente	Valor facturado (en RD\$)				
			Residencial	Industrial	Comercial	Oficiales	Mixto
<b>Total</b>	<b>2,089,593,973</b>	<b>34,826,566</b>	<b>1,263,756,949</b>	<b>163,948,504</b>	<b>250,943,774</b>	<b>128,634,899</b>	<b>282,309,847</b>
Enero	171,825,268	34,365,054	103,811,719	13,623,149	20,436,827	10,388,178	23,565,395
Febrero	172,600,722	34,520,144	104,422,965	13,620,374	20,722,417	10,384,374	23,450,592
Marzo	172,637,139	34,527,428	104,298,236	13,775,556	20,761,377	10,391,941	23,410,029
Abril	173,397,779	34,679,556	104,808,853	13,680,266	20,776,590	10,727,157	23,404,913
Mayo	173,391,118	34,678,224	104,754,682	13,692,304	20,767,032	10,753,682	23,423,418
Junio	173,303,168	34,660,634	104,762,028	13,722,925	20,783,645	10,591,545	23,443,025
Julio	173,519,903	34,703,981	104,938,803	13,542,390	20,838,531	10,725,206	23,474,973
Agosto	181,981,394	36,396,279	110,341,945	14,061,723	21,536,600	11,799,613	24,241,513
Septiembre	173,688,703	34,737,741	104,901,655	13,541,150	21,039,020	10,708,210	23,498,668
Octubre	174,261,748	34,852,350	105,399,678	13,561,305	21,085,780	10,722,265	23,492,720
Noviembre	174,581,481	34,916,296	105,731,724	13,562,361	21,107,924	10,721,364	23,458,108
Diciembre	174,405,550	34,881,110	105,584,661	13,565,001	21,088,031	10,721,364	23,446,493

\*Cifras sujetas a rectificación

Fuente: Corporación de Acueducto y Alcantarillado de Santo Domingo (CAASD)

**Cuadro 3.7.** REPÚBLICA DOMINICANA: Monto recaudado por cobro de agua potable en el Gran Santo Domingo por el tipo de cliente, según mes, 2023\*

Mes	Total	Promedio mensual cobrado	Recaudación (en RD\$)				
			Residencial	Industrial	Comercial	Oficiales	Mixto
<b>Total</b>	<b>1,441,604,866</b>	<b>24,026,748</b>	<b>823,596,240</b>	<b>170,419,627</b>	<b>189,466,706</b>	<b>158,865,123</b>	<b>99,257,170</b>
Enero	101,699,970	20,339,994	60,178,749	11,465,053	11,225,388	11,844,313	6,986,467
Febrero	108,828,619	21,765,724	62,054,243	11,460,267	15,576,722	11,588,966	8,148,421
Marzo	130,894,329	26,178,866	74,166,424	18,262,442	18,979,708	10,349,772	9,135,983
Abril	101,360,833	20,272,167	62,878,553	10,237,244	15,164,393	5,609,127	7,471,516
Mayo	121,187,622	24,237,524	70,565,169	16,367,823	17,111,342	7,900,085	9,243,203
Junio	126,062,384	25,212,477	77,320,096	14,008,231	15,852,905	10,049,163	8,831,989
Julio	123,155,749	24,631,150	71,410,221	19,069,266	17,087,691	7,321,797	8,266,774
Agosto	149,577,968	29,915,594	68,027,685	8,498,138	15,178,034	49,482,751	8,391,360
Septiembre	111,610,585	22,322,117	67,030,173	17,662,817	15,306,561	3,976,752	7,634,282
Octubre	122,750,839	24,550,168	69,160,180	14,489,670	15,470,773	15,503,506	8,126,710
Noviembre	124,852,909	24,970,582	69,770,762	14,839,311	15,861,772	16,221,194	8,159,870
Diciembre	119,623,059	23,924,612	71,033,985	14,059,365	16,651,417	9,017,697	8,860,595

\*Cifras sujetas a rectificación

<sup>1</sup>Total Promedio simple de los valores mensuales

Fuente: Corporación de Acueducto y Alcantarillado de Santo Domingo (CAASD)



**Cuadro 3.8.** REPÚBLICA DOMINICANA: Monto facturado, cobrado y saldo de agua potable en el Gran Santo Domingo, por tipo de cliente, según mes, 2023\*

Conceptos	Total	Enero	Febrero	Marzo	Abril	Mayo	Junio	Julio	Agosto	Septiembre	Octubre	Noviembre	Diciembre
<b>Cilientes</b>													
Facturado	2,089,593,973	171,825,268	172,600,722	172,637,139	173,397,779	173,391,118	173,303,168	173,519,903	181,981,394	173,688,703	174,261,748	174,581,481	174,405,550
Cobrado	1,441,604,866	101,699,970	108,828,619	130,894,329	101,360,833	121,187,622	126,062,384	123,155,749	149,577,968	111,610,585	122,750,839	124,852,909	119,623,059
Saldo	-647,989,107	-70,125,298	-63,772,103	-41,742,810	-72,036,946	-52,203,496	-47,240,784	-50,364,154	-32,403,426	-62,078,118	-51,510,909	-49,728,572	-54,782,491
%	68.99	59.19	63.05	75.82	58.46	69.89	72.74	70.97	82.19	64.26	70.44	71.52	68.59
<b>Residencial</b>													
Facturado	1,263,756,949	103,811,719	104,422,965	104,298,236	104,808,853	104,754,682	104,762,028	104,938,803	110,341,945	104,901,655	105,399,678	105,731,724	105,584,661
Cobrado	823,596,240	60,178,749	62,054,243	74,166,424	62,878,553	70,565,169	77,320,096	71,410,221	68,027,685	67,030,173	69,160,180	69,770,762	71,033,985
Saldo	-440,160,709	-43,632,970	-42,368,722	-30,131,812	-41,930,300	-34,189,513	-27,441,932	-33,528,582	-42,314,260	-37,871,482	-36,239,498	-35,960,962	-34,550,676
%	65.17	57.97	59.43	71.11	59.99	67.36	73.81	68.05	61.65	63.90	65.62	65.99	67.28
<b>Industrial</b>													
Facturado	163,948,504	13,623,149	13,620,374	13,775,556	13,680,266	13,692,304	13,722,925	13,542,390	14,061,723	13,541,150	13,561,305	13,562,361	13,565,001
Cobrado	170,419,627	11,465,053	11,460,267	18,262,442	10,237,244	16,367,823	14,008,231	19,069,266	8,498,138	17,662,817	14,489,670	14,839,311	14,059,365
Saldo	6,471,123	-2,158,096	-2,160,107	4,486,886	-3,443,022	2,675,519	285,306	5,526,876	-5,563,585	4,121,667	928,365	1,276,950	494,364
%	103.95	84.16	84.14	132.57	74.83	119.54	102.08	140.81	60.43	130.44	106.85	109.42	103.64
<b>Comercial</b>													
Facturado	250,943,774	20,436,827	20,722,417	20,761,377	20,776,590	20,767,032	20,783,645	20,838,531	21,536,600	21,039,020	21,085,780	21,107,924	21,088,031
Cobrado	189,466,706	11,225,388	15,576,722	18,979,708	15,164,393	17,111,342	15,852,905	17,087,691	15,178,034	15,306,561	15,470,773	15,861,772	16,651,417
Saldo	-61,477,068	-9,211,439	-5,145,695	-1,781,669	-5,612,197	-3,655,690	-4,930,740	-3,750,840	-6,358,566	-5,732,459	-5,615,007	-5,246,152	-4,436,614
%	75.50	54.93	75.17	91.42	72.99	82.40	76.28	82.00	70.48	72.75	73.37	75.15	78.96
<b>Oficiales</b>													
Facturado	128,634,899	10,388,178	10,384,374	10,391,941	10,727,157	10,753,682	10,591,545	10,725,206	11,799,613	10,708,210	10,722,265	10,721,364	10,721,364
Cobrado	158,865,123	11,844,313	11,588,966	10,349,772	5,609,127	7,900,085	10,049,163	7,321,797	49,482,751	3,976,752	15,503,506	16,221,194	9,017,697
Saldo	30,230,224	1,456,135	1,204,592	-42,169	-5,118,030	-2,853,597	-542,382	-3,403,409	37,683,138	-6,731,458	4,781,241	5,499,830	-1,703,667
%	123.50	114.02	111.60	99.59	52.29	73.46	94.88	68.27	419.36	37.14	144.59	151.30	84.11
<b>Mixto</b>													
Facturado	282,309,847	23,565,395	23,450,592	23,410,029	23,404,913	23,423,418	23,443,025	23,474,973	24,241,513	23,498,668	23,492,720	23,458,108	23,446,493
Cobrado	99,257,170	6,986,467	8,148,421	9,135,983	7,471,516	9,243,203	8,831,989	8,266,774	8,391,360	7,634,282	8,126,710	8,159,870	8,860,595
Saldo	-183,052,677	-16,578,928	-15,302,171	-14,274,046	-15,933,397	-14,180,215	-14,611,036	-15,208,199	-15,850,153	-15,864,386	-15,366,010	-15,298,238	-14,585,898
%	35.16	29.65	34.75	39.03	31.92	39.46	37.67	35.22	34.62	32.49	34.59	34.78	37.79

\*Cifras sujetas a rectificación

Fuente: Corporación de Acueducto y Alcantarillado de Santo Domingo (CAASD)

**Cuadro 3.9.** REPÚBLICA DOMINICANA: Promedio mensual facturado del agua potable en el Gran Santo Domingo por tipo de cliente, según mes, 2023\*

Mes	Facturación promedio mensual de agua (en RD\$)					
	Promedio general	Residencial	Industrial	Comercial	Oficiales	Mixto
<b>Promedio mensual<sup>1</sup></b>	<b>423.6</b>	<b>311.6</b>	<b>13,757.1</b>	<b>791.2</b>	<b>5,334.5</b>	<b>539.7</b>
Enero	420.7	309.3	13,705.4	778.1	5,186.3	541.2
Febrero	421.6	310.3	13,675.1	788.3	5,184.4	538.2
Marzo	421.3	309.6	13,844.8	789.7	5,180.4	537.2
Abril	422.2	310.3	13,749.0	788.9	5,350.2	537.0
Mayo	422.1	310.1	13,761.1	787.8	5,374.2	537.2
Junio	421.8	310.0	13,805.8	787.0	5,285.2	537.5
Julio	421.8	310.2	13,651.6	786.8	5,330.6	538.2
Agosto	441.1	325.2	14,189.4	810.0	5,850.1	556.0
Septiembre	421.0	309.2	13,664.1	791.3	5,306.4	539.0
Octubre	423.0	311.0	13,677.2	794.9	5,321.7	538.8
Noviembre	423.7	311.9	13,679.0	795.5	5,320.1	538.0
Diciembre	423.5	311.7	13,683.3	795.7	5,324.3	537.7

\*Cifras sujetas a rectificación

<sup>1</sup>Total promedio simple de los valores mensuales

Fuente: Corporación de Acueducto y Alcantarillado de Santo Domingo (CAASD)

**Cuadro 3.10.** REPÚBLICA DOMINICANA: Monto promedio recaudado por cliente del agua potable en el Gran Santo Domingo por tipo de cliente, según mes, 2023\*

Mes	Monto recaudado (en RD\$)					
	Promedio general	Residencial	Industrial	Comercial	Oficiales	Mixto
<b>Promedio<sup>1</sup></b>	<b>292.2</b>	<b>203.0</b>	<b>14,300.9</b>	<b>597.3</b>	<b>6,581.9</b>	<b>189.7</b>
Enero	249.0	179.3	11,534.3	427.4	5,913.3	160.4
Febrero	265.8	184.4	11,506.3	592.6	5,785.8	187.0
Marzo	319.4	220.1	18,354.2	721.9	5,159.4	209.6
Abril	246.8	186.2	10,288.7	575.8	2,797.6	171.4
Mayo	295.0	208.9	16,450.1	649.1	3,948.1	212.0
Junio	306.8	228.8	14,092.8	600.3	5,014.6	202.5
Julio	299.4	211.1	19,223.1	645.2	3,639.1	189.5
Agosto	362.6	200.5	8,575.3	570.8	24,532.9	192.5
Septiembre	270.6	197.5	17,823.2	575.7	1,970.6	175.1
Octubre	297.9	204.1	14,613.5	583.3	7,694.8	186.4
Noviembre	303.0	205.9	14,967.0	597.8	8,049.1	187.1
Diciembre	290.5	209.7	14,181.9	628.3	4,478.2	203.2

\*Cifras sujetas a rectificación

<sup>1</sup>Promedio es el resultado del monto facturado entre la cantidad de usuarios por tipo de cliente

Fuente: Corporación de Acueducto y Alcantarillado de Santo Domingo (CAASD)

**Cuadro 3.11.** REPÚBLICA DOMINICANA: Volumen de agua potable producida y facturada, saldo no facturado, según mes, 2023\*

Mes	Volumen de agua potable producido (m³)	Volumen de agua potable facturado (m³)	Volumen de agua potable no facturado	% de agua potable facturado	% de agua potable no facturado
<b>Total</b>	<b>545,774,741</b>	<b>326,368,044</b>	<b>219,406,697</b>	<b>59.8</b>	<b>40.2</b>
Enero	50,551,973	26,812,730	23,739,243	53.0	47.0
Febrero	42,964,042	27,003,877	15,960,165	62.9	37.1
Marzo	40,514,989	27,040,161	13,474,828	66.7	33.3
Abril	40,628,629	27,199,275	13,429,354	66.9	33.1
Mayo	41,674,766	27,198,056	14,476,710	65.3	34.7
Junio	43,332,610	27,172,410	16,160,200	62.7	37.3
Julio	45,891,697	27,213,925	18,677,772	59.3	40.7
Agosto	48,134,000	27,263,782	20,870,218	56.6	43.4
Septiembre	46,740,312	27,271,369	19,468,943	58.3	41.7
Octubre	46,383,924	27,378,710	19,005,214	59.0	41.0
Noviembre	46,946,481	27,403,778	19,542,703	58.4	41.6
Diciembre	52,011,318	27,409,971	24,601,347	52.7	47.3

\*Cifras sujetas a rectificación

Nota: m³: Metro cúbico

Fuente: Corporación de Acueducto y Alcantarillado de Santo Domingo (CAASD)





# 4 ESTADÍSTICAS DE CONSTRUCCIÓN PRIVADA

## 4. ESTADÍSTICAS DE CONSTRUCCIÓN PRIVADA

Este sector contiene las actividades de construcción privada en general, además, especializadas de edificios y obras civiles que comprende las obras nuevas, las modificaciones, ampliaciones y reformas, obras de carácter temporal, de viviendas enteras, edificios de oficinas, locales de almacenes, edificios de servicios, etc.

Acorde a los datos registrados para este anuario, los principales resultados del sector durante el año 2023, indican lo siguiente:

- En el 2023 se otorgaron al sector privado un total de 1,401 licencias para la construcción de las cuales el 63.5% fueron para la construcción de edificios de apartamentos y el 12.4% para la construcción de viviendas.
- El 27.8% de las licencias otorgadas fueron para Santo Domingo, el 19.6% para el Distrito Nacional, el 19.1% para Santiago y La Altagracia con 11.3%.
- El número de construcciones con licencias del sector privado asciende a 9,433, con un crecimiento del 12.0% respecto al 2022, de las cuales el 67.7% fueron construcciones de apartamentos (incluidos turísticos habitacionales), el 13.3% fue de viviendas y el 11.7% en construcciones combinada (comercios y viviendas).
- El 53.0% de las construcciones con licencias son para Santo Domingo, el 16.3% en La Altagracia y el 9.3% en Sánchez Ramírez.
- El área de construcción con licencias del sector privado asciende a 7,667,474.6 m<sup>2</sup>, con 3,749,424.7 m<sup>2</sup> en Santo Domingo, representado el 48.9% del total. En tanto que el área de los apartamentos asciende a 5,703,040.1 m<sup>2</sup> lo que representa el 74.4% del total.
- El valor tasado asciende a unos RD\$110,837 millones, presentando una disminución del 9.1% respecto al 2022.

## 4.1 Sector construcción (sector privado)

# CONSTRUCCIÓN



### Porcentaje de las principales construcciones en el sector privado

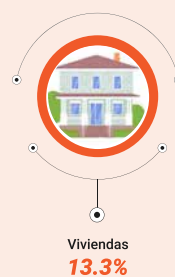



## 4.2 Cuadros del sector construcción (sector privado)

**Cuadro 4.1.** REPÚBLICA DOMINICANA: Licencias otorgadas para la construcción en el sector privado por mes, según provincia, 2023\*

Provincia	Total	Enero	Febrero	Marzo	Abril	Mayo	Junio	Julio	Agosto	Septiembre	Octubre	Noviembre	Diciembre
<b>Total</b>	<b>1,401</b>	<b>107</b>	<b>100</b>	<b>125</b>	<b>112</b>	<b>115</b>	<b>122</b>	<b>106</b>	<b>137</b>	<b>122</b>	<b>111</b>	<b>142</b>	<b>102</b>
Distrito Nacional	275	21	17	27	17	22	24	29	28	28	16	32	14
Azua	6	1	0	0	1	0	0	2	0	1	0	1	0
Baoruco	2	0	0	0	0	0	0	0	1	0	0	0	1
Barahona	4	0	0	0	1	0	0	1	1	0	1	0	0
Dajabón	1	0	0	0	0	0	0	1	0	0	0	0	0
Duarte	30	3	4	2	3	4	2	0	2	2	3	2	3
El Seibo	9	0	0	1	1	0	2	1	2	0	1	0	1
Españillat	33	0	6	1	7	2	5	2	1	2	1	4	2
La Altagracia	158	10	11	8	15	12	12	13	16	13	15	10	23
La Romana	15	2	0	0	2	1	2	1	0	4	2	1	0
La Vega	42	5	4	2	3	6	3	4	1	3	6	3	2
María Trinidad Sánchez	4	1	0	1	0	0	1	0	0	0	1	0	0
Perdemales	13	0	0	0	0	1	1	1	2	1	3	4	0
Peravia	10	0	1	2	2	1	1	2	1	0	0	0	0
Puerto Plata	37	5	5	3	5	3	1	2	2	3	2	1	5
Hermanas Mirabal	6	0	0	2	0	0	0	0	3	0	0	1	0
Samaná	33	1	4	3	3	5	2	1	3	4	1	6	0
San Cristóbal	13	1	2	0	0	0	0	2	2	3	1	2	0
San Juan	6	2	0	1	0	0	0	0	1	0	1	1	0
San Pedro de Macorís	23	2	0	7	1	2	2	1	1	1	3	1	2
Sánchez Ramírez	8	0	0	0	0	0	1	1	2	1	2	1	0
Santiago	268	21	21	26	23	23	26	15	18	25	23	22	25
Santiago Rodríguez	2	0	0	0	0	0	0	0	0	2	0	0	0
Valverde	2	0	0	1	0	0	0	0	0	1	0	0	0
Monseñor Nouel	9	1	0	0	0	0	1	2	1	3	0	1	0
Monte Plata	3	0	0	1	0	1	1	0	0	0	0	0	0
Santo Domingo	389	31	25	37	28	32	35	25	49	25	29	49	24

\* Cifras sujetas a rectificación.

Fuente: Registros administrativos Departamento Tramitación de planos, Ministerio de Vivienda y Edificaciones (MIVED).

Elaboración: Oficina Nacional de Estadística (ONE).





**Cuadro 4.2.** REPÚBLICA DOMINICANA: Construcciones del sector privado por mes, según provincia, 2023\*

Provincia	Total	Enero	Febrero	Marzo	Abril	Mayo	Junio	Julio	Agosto	Septiembre	Octubre	Noviembre	Diciembre
<b>Total</b>	<b>9,433</b>	<b>455</b>	<b>716</b>	<b>602</b>	<b>489</b>	<b>344</b>	<b>532</b>	<b>656</b>	<b>756</b>	<b>655</b>	<b>1,230</b>	<b>2,102</b>	<b>896</b>
Distrito Nacional	373	19	13	56	16	27	30	58	44	40	17	34	19
Azua	27	0	0	0	1	0	0	12	0	13	0	1	0
Baoruco	12	0	0	0	0	0	0	0	1	0	0	0	11
Barahona	5	0	0	0	1	0	0	1	2	0	1	0	0
Dajabón	1	0	0	0	0	0	0	1	0	0	0	0	0
Duarte	46	12	4	7	3	5	2	0	2	2	3	3	3
El Seibo	70	0	0	0	0	0	0	0	55	0	15	0	0
Españat	57	0	7	2	19	3	9	2	1	2	2	5	5
La Altagracia	1,538	30	498	6	77	65	172	127	227	70	38	30	198
La Romana	47	8	0	0	10	2	2	0	0	18	6	1	0
La Vega	150	9	4	39	6	8	29	25	2	5	16	4	3
María Trinidad Sánchez	5	1	0	2	0	0	1	0	0	0	1	0	0
Pedernales	45	0	0	0	0	0	0	0	0	0	15	30	0
Peravia	42	0	1	1	14	1	0	24	1	0	0	0	0
Puerto Plata	146	31	14	38	6	6	7	0	31	5	2	1	5
Hermanas Mirabal	21	0	0	17	0	0	0	0	3	0	0	1	0
Samaná	142	6	32	6	6	16	6	4	13	6	3	44	0
San Cristóbal	90	4	11	0	0	0	0	2	2	48	1	22	0
San Juan	9	4	0	2	0	0	0	0	1	0	1	1	0
San Pedro de Macorís	99	3	0	8	6	2	1	1	72	1	3	1	1
Sánchez Ramírez	879	0	0	0	0	0	1	0	4	0	872	2	0
Santiago	605	61	26	89	45	44	24	10	41	46	115	47	57
Santiago Rodríguez	2	0	0	0	0	0	0	0	0	2	0	0	0
Valverde	2	0	0	1	0	0	0	0	0	1	0	0	0
Monseñor Nouel	18	1	0	0	0	0	1	2	2	5	0	7	0
Monte Plata	7	0	0	1	0	5	1	0	0	0	0	0	0
Santo Domingo	4,995	266	106	327	279	160	246	387	252	391	119	1,868	594

\* Cifras sujetas a rectificación.

Fuente: Registros administrativos Departamento Tramitación de planos, Ministerio de Vivienda y Edificaciones (MIVIED).

Elaboración: Oficina Nacional de Estadística (ONE).



**Cuadro 4.3** REPÚBLICA DOMINICANA: Área de construcción del sector privado por mes, según provincia, 2023\*  
(en m<sup>2</sup>)

Provincia	Total	Enero	Febrero	Marzo	Abril	Mayo	Junio	Julio	Agosto	Septiembre	Octubre	Noviembre	Diciembre
<b>Total</b>	<b>7,667,474.6</b>	<b>499,972.1</b>	<b>362,684.3</b>	<b>572,829.4</b>	<b>590,724.0</b>	<b>498,384.3</b>	<b>417,779.4</b>	<b>600,829.9</b>	<b>566,460.9</b>	<b>1,317,644.9</b>	<b>471,623.1</b>	<b>897,026.1</b>	<b>871,516.3</b>
Distrito Nacional	1,087,982.6	54,095.9	61,780.5	101,391.0	42,446.8	61,642.0	69,178.9	183,970.7	106,506.5	163,250.3	38,120.1	121,250.1	84,350.0
Azua	1,843.2	0.0	0.0	0.0	447.3	0.0	0.0	946.4	0.0	0.0	0.0	449.5	0.0
Baoruco	9,420.3	0.0	0.0	0.0	0.0	0.0	0.0	0.0	231.3	0.0	0.0	0.0	9,189.0
Barahona	4,154.6	0.0	0.0	0.0	315.9	0.0	0.0	1,404.0	1,575.0	0.0	859.7	0.0	0.0
Dajabón	206.1	0.0	0.0	0.0	0.0	0.0	0.0	206.1	0.0	0.0	0.0	0.0	0.0
Duarte	37,685.1	11,885.4	4,867.0	4,558.5	2,602.8	3,430.4	998.0	0.0	990.5	1,013.6	2,189.2	2,645.0	2,504.7
El Seibo	116,132.8	0.0	0.0	0.0	0.0	0.0	0.0	0.0	0.0	0.0	116,132.8	0.0	0.0
Españat	35,239.0	0.0	5,780.2	1,176.0	10,232.7	1,661.5	6,758.3	961.7	691.0	876.8	1,169.2	1,573.3	4,358.2
La Altagracia	1,056,695.8	59,717.9	43,748.4	27,407.0	196,701.3	38,459.4	122,348.1	81,561.0	148,334.2	104,627.4	36,075.7	45,174.6	152,540.9
La Romana	60,744.4	10,376.3	0.0	0.0	7,540.0	12,307.0	737.9	0.0	0.0	24,448.1	4,548.4	786.7	0.0
La Vega	157,476.0	4,210.8	3,409.6	59,758.1	5,207.0	5,568.4	36,965.4	20,005.6	1,932.7	3,150.2	9,207.9	2,379.9	5,680.4
María Trinidad Sánchez	2,325.2	159.0	0.0	706.4	0.0	0.0	370.0	0.0	0.0	0.0	1,089.8	0.0	0.0
Pedernales	0.0	0.0	0.0	0.0	0.0	0.0	0.0	0.0	0.0	0.0	0.0	0.0	0.0
Peravia	26,297.1	0.0	1,547.0	361.6	4,170.5	915.0	0.0	18,527.6	775.4	0.0	0.0	0.0	0.0
Puerto Plata	195,548.2	26,466.3	22,392.6	37,223.4	10,893.5	38,442.2	5,360.0	0.0	49,005.7	3,088.5	0.0	501.9	2,174.2
Hermanas Mirabal	12,173.1	0.0	0.0	9,669.6	0.0	0.0	0.0	0.0	1,954.5	0.0	0.0	549.0	0.0
Samaná	69,791.2	2,175.7	30,954.7	4,647.8	3,056.8	3,979.0	3,178.7	3,801.9	1,460.6	4,475.9	5,680.0	6,380.1	0.0
San Cristóbal	109,834.5	0.0	11,093.0	0.0	0.0	0.0	0.0	6,972.0	2,225.0	23,855.0	2,094.0	63,595.5	0.0
San Juan	6,086.8	3,855.1	0.0	912.0	0.0	0.0	0.0	0.0	522.0	0.0	193.4	604.3	0.0
San Pedro de Macorís	84,475.0	968.6	0.0	10,251.7	2,475.5	857.1	2,631.2	960.0	47,030.0	613.9	5,132.7	100.8	13,453.5
Sánchez Ramírez	12,618.8	0.0	0.0	0.0	0.0	0.0	0.0	0.0	3,081.6	0.0	6,819.4	2,717.8	0.0
Santiago	754,972.7	55,037.8	55,675.9	99,006.7	89,711.0	68,662.2	35,531.8	19,179.9	44,031.1	65,378.6	53,290.0	55,562.5	113,905.2
Santiago Rodríguez	10,642.3	0.0	0.0	0.0	0.0	0.0	0.0	0.0	0.0	10,642.3	0.0	0.0	0.0
Valverde	1,133.9	0.0	0.0	296.2	0.0	0.0	0.0	0.0	0.0	837.7	0.0	0.0	0.0
Monseñor Nouel	59,202.3	646.8	0.0	0.0	0.0	0.0	471.4	3,308.9	1,116.5	3,437.5	0.0	50,221.2	0.0
Monte Plata	5,369.1	0.0	0.0	489.1	0.0	4,390.0	490.0	0.0	0.0	0.0	0.0	0.0	0.0
Santo Domingo	3,749,424.7	270,376.5	121,435.4	214,974.4	214,923.1	258,070.1	132,759.7	259,024.1	154,997.4	907,949.1	189,020.9	542,533.9	483,360.1

\*Cifras sujetas a rectificación.

Nota: No a todas las licencias se le incluyó área de construcción para evitar duplicidad, dado a que una misma licencia puede ser inicio de obra, licencia final o modificación.

(M<sup>2</sup>). Metros cuadrados.

Fuente: Registros administrativos Departamento de Tramitación de planos, Ministerio de Obras Públicas y Comunicaciones (MOPC).

Elaboración: Oficina Nacional de Estadística (ONE).

**Mapa 4.3.** REPÚBLICA DOMINICANA: Área de construcción del sector privado por mes, según provincia, 2023\*  
(en m<sup>2</sup>)

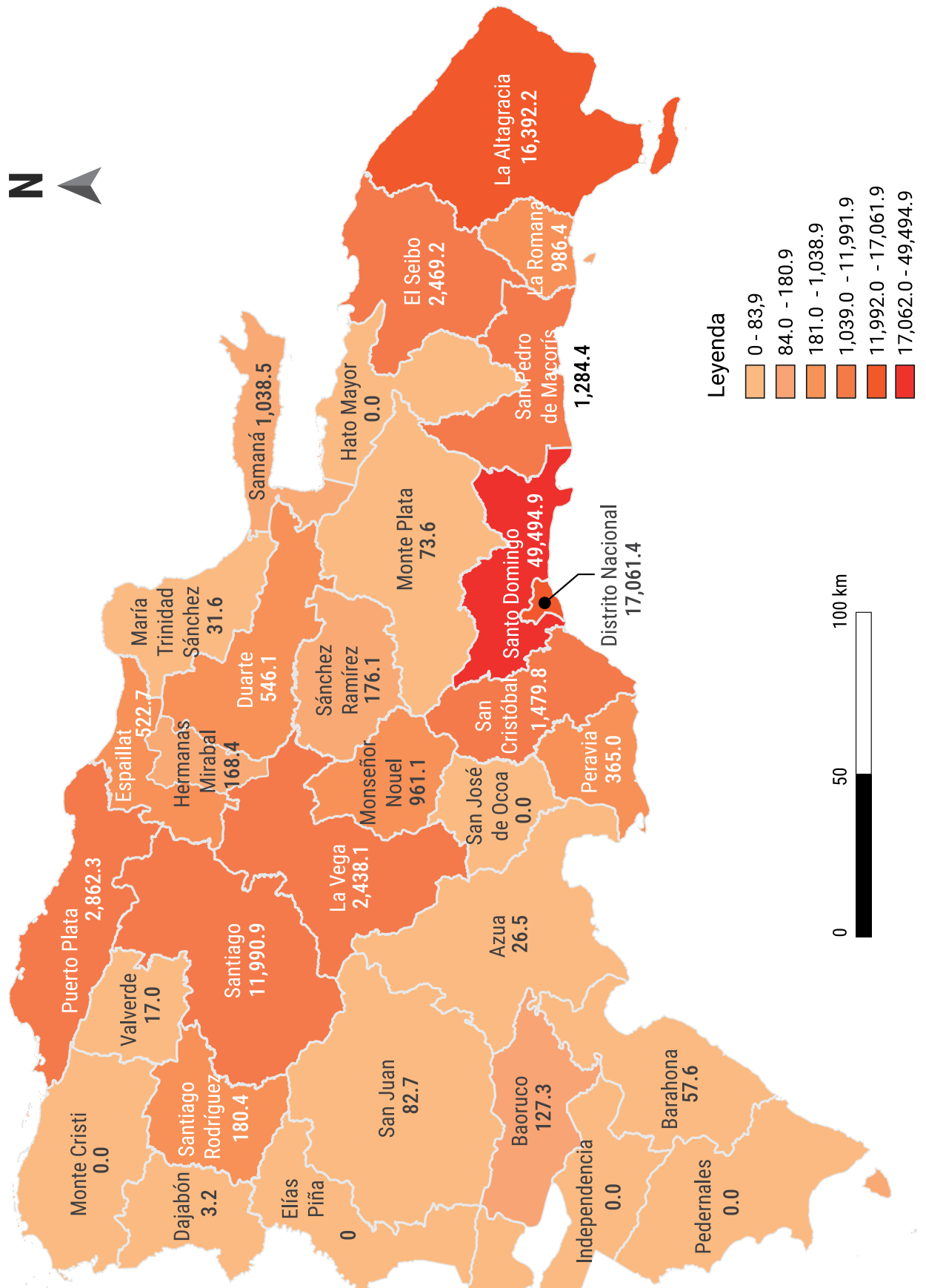

**Cuadro 4.4** REPÚBLICA DOMINICANA: Valor tasado en construcciones del sector privado por mes, según provincia, 2023\*  
(RD\$)

Provincia	Total	Enero	Febrero	Marzo	Abril	Mayo	Junio	Julio	Agosto
<b>Total</b>	<b>110,837,383,685.1</b>	<b>6,876,377,728.2</b>	<b>5,600,601,241.3</b>	<b>8,057,144,841.2</b>	<b>8,571,051,754.7</b>	<b>6,642,350,340.9</b>	<b>6,720,509,442.3</b>	<b>8,125,190,813.1</b>	<b>8,967,492,694.7</b>
Distrito Nacional	17,061,413,769.6	721,196,202.5	1,048,979,081.1	1,601,265,768.3	669,081,009.8	978,006,652.6	1,045,570,292.1	2,718,751,822.4	2,168,173,789.6
Azuca	26,497,101.0	0.0	0.0	0.0	6,206,565.0	0.0	0.0	14,053,446.0	0.0
Barahona	127,264,012.5	0.0	0.0	0.0	0.0	0.0	0.0	0.0	3,208,732.5
Barahona	57,589,171.5	0.0	0.0	0.0	4,382,557.5	0.0	0.0	20,580,300.0	21,262,500.0
Dajabón	3,246,390.0	0.0	0.0	0.0	0.0	0.0	0.0	3,246,390.0	0.0
Duarte	546,085,448.0	162,553,500.0	73,003,223.0	68,377,950.0	39,041,400.0	50,523,600.0	14,971,200.0	0.0	14,455,590.0
El Seibo	2,469,214,743.1	0.0	0.0	0.0	0.0	0.0	0.0	0.0	0.0
Españat	522,684,150.0	0.0	86,703,450.0	15,876,000.0	152,371,935.0	23,018,340.0	102,617,445.0	14,425,350.0	9,324,180.0
La Altagracia	16,392,241,987.2	884,075,688.0	490,294,466.0	310,145,512.5	3,021,155,078.2	592,693,516.0	2,301,463,722.8	1,184,424,445.0	2,239,781,822.0
La Romana	986,385,301.5	145,917,234.0	0.0	0.0	102,672,000.0	249,216,750.0	10,854,360.0	0.0	0.0
La Vega	2,438,122,228.1	62,625,576.0	54,027,316.9	807,928,155.0	88,192,200.8	90,127,666.3	661,355,662.5	279,688,998.8	28,990,200.0
María Trinidad Sánchez	31,622,446.5	1,967,625.0	0.0	8,476,440.0	0.0	0.0	4,995,000.0	0.0	0.0
Pedernales	0.0	0.0	0.0	0.0	0.0	0.0	0.0	0.0	0.0
Peravia	364,989,909.4	0.0	23,785,432.5	4,271,281.9	56,302,020.0	12,231,000.0	0.0	257,932,950.0	10,467,225.0
Puerto Plata	2,862,335,210.3	361,008,097.5	446,174,285.3	379,751,857.5	167,197,301.3	692,696,178.8	72,360,000.0	0.0	662,065,050.0
Hermanas Mirabal	168,432,450.0	0.0	0.0	131,706,000.0	0.0	0.0	0.0	0.0	29,317,650.0
Samaná	1,038,498,352.0	29,372,085.0	469,201,893.0	69,222,510.0	44,494,216.5	55,710,750.0	47,103,345.0	55,135,680.0	19,170,637.5
San Cristóbal	1,479,774,001.9	0.0	149,755,770.0	0.0	0.0	0.0	0.0	83,790,770.6	33,450,000.0
San Juan	82,706,010.0	52,044,390.0	0.0	12,202,339.5	0.0	0.0	0.0	0.0	8,025,750.0
San Pedro de Macorís	1,284,366,792.0	13,904,662.5	0.0	181,511,720.0	37,792,069.0	11,570,715.0	38,757,948.0	14,400,000.0	634,905,000.0
Sánchez Ramírez	176,131,605.0	0.0	0.0	0.0	0.0	0.0	0.0	0.0	47,380,215.0
Santiago	11,990,912,624.4	853,475,002.6	1,045,610,205.5	1,551,216,628.3	1,257,629,770.5	1,136,006,536.1	595,096,243.1	322,977,018.6	773,946,424.9
Santiago Rodríguez	180,357,017.6	0.0	0.0	0.0	0.0	0.0	0.0	0.0	0.0
Valverde	16,964,515.0	0.0	0.0	4,399,015.0	0.0	0.0	0.0	0.0	0.0
Monseñor Nouel	961,099,131.8	11,753,100.0	0.0	0.0	0.0	0.0	6,806,271.0	60,105,412.5	17,166,033.8
Monte Plata	73,584,810.0	0.0	0.0	6,602,310.0	0.0	59,265,000.0	7,717,500.0	0.0	0.0
Santo Domingo	49,494,864,506.8	3,576,484,565.1	1,713,066,118.0	2,904,191,353.1	2,924,533,631.3	2,691,283,636.1	1,810,840,452.8	3,095,678,229.3	2,246,401,894.5

\*Cifras sujetas a rectificación.

Nota: No a todas las licencias se le incluyó área de construcción para evitar duplicidad, dado a que una misma licencia puede ser inicio de obra, licencia final o modificación.

(M<sup>2</sup>): Metros cuadrados.

Fuente: Registros administrativos Departamento Tramitación de planos, Ministerio de Vivienda y Edificaciones (MIVIED).

Elaboración: Oficina Nacional de Estadística (ONE).

**Cuadro 4.4** REPÚBLICA DOMINICANA: Valor tasado en construcciones del sector privado por mes, según provincia, 2023\* (RD\$), continuación...

Provincia	Septiembre	Octubre	Noviembre	Diciembre
<b>Total</b>	<b>18,407,644,253.6</b>	<b>7,660,190,915.4</b>	<b>12,898,835,906.8</b>	<b>12,309,993,753.0</b>
Distrito Nacional	2,445,584,168.4	433,962,472.1	1,949,161,721.5	1,281,680,789.3
Azua	0.0	0.0	6,237,090.0	0.0
Baoruco	0.0	0.0	0.0	124,055,280.0
Barahona	0.0	11,363,814.0	0.0	0.0
Dajabón	0.0	0.0	0.0	0.0
Duarte	14,453,505.0	32,320,650.0	39,676,800.0	36,708,030.0
El Seibo	0.0	2,469,214,743.1	0.0	0.0
Españat	11,836,800.0	17,537,850.0	23,599,500.0	65,373,300.0
La Altagracia	1,651,801,900.0	522,380,328.8	633,279,301.5	2,560,746,206.5
La Romana	396,557,737.5	69,366,120.0	11,801,100.0	0.0
La Vega	52,402,799.3	152,870,067.8	48,802,266.3	111,111,318.8
María Trinidad Sánchez	0.0	16,183,381.5	0.0	0.0
Pedernales	0.0	0.0	0.0	0.0
Peravia	0.0	0.0	0.0	0.0
Puerto Plata	41,694,210.0	0.0	6,775,380.0	32,612,850.0
Hermanas Mirabal	0.0	0.0	7,408,800.0	0.0
Samaná	70,421,600.0	87,330,000.0	91,335,635.0	0.0
San Cristóbal	322,043,040.0	32,195,711.3	858,538,710.0	0.0
San Juan	0.0	2,682,870.0	7,750,660.5	0.0
San Pedro de Macorís	8,288,055.0	69,291,855.0	1,512,000.0	272,432,767.5
Sánchez Ramírez	0.0	92,061,225.0	36,690,165.0	0.0
Santiago	776,901,362.5	843,956,610.8	884,813,842.0	1,949,282,979.4
Santiago Rodríguez	180,357,017.6	0.0	0.0	0.0
Valverde	12,565,500.0	0.0	0.0	0.0
Monseñor Nouel	51,685,522.5	0.0	813,582,792.0	0.0
Monte Plata	0.0	0.0	0.0	0.0
Santo Domingo	12,371,051,035.9	2,807,473,216.1	7,477,870,143.1	5,875,990,231.7

\*Cifras sujetas a rectificación.

Nota: No a todas las licencias se le incluyó área de construcción para evitar duplicidad, dado a que una misma licencia puede ser inicio de obra, licencia final o modificación.

(M<sup>2</sup>): Metros cuadrados.

Fuente: Registros administrativos Departamento Tramitación de planos, Ministerio de Vivienda y Edificaciones (MIVED).

Elaboración: Oficina Nacional de Estadística (ONE).



**Cuadro 4.5** REPÚBLICA DOMINICANA: Área de construcción del sector privado por mes, según provincia y municipio, 2023\*, continuación...  
(en m²)

Provincia y municipio	Total	Enero	Febrero	Marzo	Abril	Mayo	Junio	Julio	Agosto	Septiembre	Octubre	Noviembre	Diciembre
<b>Total</b>	7,667,474.6	499,972.1	362,684.3	572,829.4	590,724.0	498,384.3	417,779.4	600,829.9	566,460.9	1,317,644.9	471,623.1	897,026.1	871,516.3
<b>Distrito Nacional</b>	1,087,982.6	54,095.9	61,780.5	101,391.0	42,446.8	61,642.0	69,178.9	183,970.7	106,506.5	163,250.3	38,120.1	121,250.1	84,350.0
Santo Domingo de Guzmán	1,087,982.6	54,095.9	61,780.5	101,391.0	42,446.8	61,642.0	69,178.9	183,970.7	106,506.5	163,250.3	38,120.1	121,250.1	84,350.0
Azua	1,843.2	0.0	0.0	0.0	447.3	0.0	0.0	946.4	0.0	0.0	0.0	449.5	0.0
Azua	449.5	0.0	0.0	0.0	0.0	0.0	0.0	0.0	0.0	0.0	0.0	449.5	0.0
Las Yayas de Viajama	946.4	0.0	0.0	0.0	0.0	0.0	0.0	946.4	0.0	0.0	0.0	0.0	0.0
Sabana Yegua	447.3	0.0	0.0	0.0	447.3	0.0	0.0	0.0	0.0	0.0	0.0	0.0	0.0
<b>Baoruco</b>	9,420.3	0.0	0.0	0.0	0.0	0.0	0.0	0.0	231.3	0.0	0.0	0.0	9,189.0
Neiba	9,420.3	0.0	0.0	0.0	0.0	0.0	0.0	0.0	231.3	0.0	0.0	0.0	9,189.0
<b>Barahona</b>	4,154.6	0.0	0.0	0.0	315.9	0.0	0.0	1,404.0	1,575.0	0.0	859.7	0.0	0.0
Barahona	3,838.7	0.0	0.0	0.0	0.0	0.0	0.0	1,404.0	1,575.0	0.0	859.7	0.0	0.0
Vicente Noble	315.9	0.0	0.0	0.0	315.9	0.0	0.0	0.0	0.0	0.0	0.0	0.0	0.0
<b>Dabajón</b>	206.1	0.0	0.0	0.0	0.0	0.0	0.0	206.1	0.0	0.0	0.0	0.0	0.0
Dabajón	206.1	0.0	0.0	0.0	0.0	0.0	0.0	206.1	0.0	0.0	0.0	0.0	0.0
<b>Duarte</b>	37,685.1	11,885.4	4,867.0	4,558.5	2,602.8	3,430.4	998.0	0.0	990.5	1,013.6	2,189.2	2,645.0	2,504.7
San Francisco de Macorís	36,712.2	11,885.4	4,867.0	4,558.5	1,987.4	3,430.4	998.0	0.0	633.0	1,013.6	2,189.2	2,645.0	2,504.7
Castillo	615.4	0.0	0.0	0.0	615.4	0.0	0.0	0.0	0.0	0.0	0.0	0.0	0.0
Villa Riva	357.5	0.0	0.0	0.0	0.0	0.0	0.0	0.0	357.5	0.0	0.0	0.0	0.0
<b>El Seibo</b>	116,132.8	0.0	0.0	0.0	0.0	0.0	0.0	0.0	0.0	0.0	116,132.8	0.0	0.0
Miches	116,132.8	0.0	0.0	0.0	0.0	0.0	0.0	0.0	0.0	0.0	116,132.8	0.0	0.0
<b>Españat</b>	35,239.0	0.0	5,780.2	1,176.0	10,232.7	1,661.5	6,758.3	961.7	691.0	876.8	1,169.2	1,573.3	4,358.2
Moca	33,337.5	0.0	5,111.6	1,176.0	10,232.7	1,661.5	5,525.5	961.7	691.0	876.8	1,169.2	1,573.3	4,358.2
Cayetano Germosén	1,232.9	0.0	0.0	0.0	0.0	0.0	1,232.9	0.0	0.0	0.0	0.0	0.0	0.0
San Víctor	668.6	0.0	668.6	0.0	0.0	0.0	0.0	0.0	0.0	0.0	0.0	0.0	0.0
<b>La Altagracia</b>	1,056,695.8	59,717.9	43,748.4	27,407.0	196,701.3	38,459.4	122,348.1	81,561.0	148,334.2	104,627.4	36,075.7	45,174.6	152,540.9
Higüey	1,050,397.7	59,717.9	43,748.4	27,407.0	196,701.3	38,459.4	122,348.1	81,561.0	148,334.2	98,329.2	36,075.7	45,174.6	152,540.9
San Rafael del Yuma	6,298.2	0.0	0.0	0.0	0.0	0.0	0.0	0.0	0.0	6,298.2	0.0	0.0	0.0
Las Terreras	0.0	0.0	0.0	0.0	0.0	0.0	0.0	0.0	0.0	0.0	0.0	0.0	0.0
<b>La Romana</b>	60,744.4	10,376.3	0.0	0.0	7,540.0	12,307.0	737.9	0.0	0.0	24,448.1	4,548.4	786.7	0.0
La Romana	50,068.1	2,032.6	0.0	0.0	7,148.0	12,307.0	305.0	0.0	0.0	24,448.1	3,040.7	786.7	0.0
Villa Hermosa	10,676.3	8,343.7	0.0	0.0	392.0	0.0	432.9	0.0	0.0	0.0	1,507.7	0.0	0.0
<b>La Vega</b>	157,476.0	4,210.8	3,409.6	59,758.1	5,207.0	5,568.4	36,965.4	20,005.6	1,932.7	3,150.2	9,207.9	2,379.9	5,680.4
La Vega	154,890.3	4,210.8	3,409.6	59,758.1	5,207.0	5,568.4	36,965.4	20,005.6	1,932.7	927.9	9,207.9	2,016.5	5,680.4
Constanza	363.4	0.0	0.0	0.0	0.0	0.0	0.0	0.0	0.0	0.0	0.0	363.4	0.0
Jima Abajo	2,222.3	0.0	0.0	0.0	0.0	0.0	0.0	0.0	0.0	2,222.3	0.0	0.0	0.0
<b>María Trinidad Sánchez</b>	2,325.2	159.0	0.0	706.4	0.0	0.0	370.0	0.0	0.0	0.0	1,089.8	0.0	0.0
Cabrera	370.0	0.0	0.0	0.0	0.0	0.0	370.0	0.0	0.0	0.0	0.0	0.0	0.0
Río San Juan	1,955.2	159.0	0.0	706.4	0.0	0.0	0.0	0.0	0.0	0.0	1,089.8	0.0	0.0

**Cuadro 4.5** REPÚBLICA DOMINICANA: Área de construcción del sector privado por mes, según provincia y municipio, 2023\*, continuación...  
(en m<sup>2</sup>)

Provincia y municipio	Total	Enero	Febrero	Marzo	Abril	Mayo	Junio	Julio	Agosto	Septiembre	Octubre	Noviembre	Diciembre
<b>Perdiales</b>	0.0	0.0	0.0	0.0	0.0	0.0	0.0	0.0	0.0	0.0	0.0	0.0	0.0
Pedernales	0.0	0.0	0.0	0.0	0.0	0.0	0.0	0.0	0.0	0.0	0.0	0.0	0.0
<b>Peravia</b>	26,297.1	0.0	1,547.0	361.6	4,170.5	915.0	0.0	18,527.6	775.4	0.0	0.0	0.0	0.0
Bani	23,693.6	0.0	1,547.0	361.6	4,170.5	915.0	0.0	15,924.2	775.4	0.0	0.0	0.0	0.0
Matanzas	2,603.5	0.0	0.0	0.0	0.0	0.0	0.0	2,603.5	0.0	0.0	0.0	0.0	0.0
<b>Puerto Plata</b>	195,548.2	26,466.3	22,392.6	37,223.4	10,893.5	38,442.2	5,360.0	0.0	49,005.7	3,088.5	0.0	501.9	2,174.2
Puerto Plata	126,883.1	2,216.3	19,965.8	30,683.9	9,105.2	13,464.7	0.0	0.0	48,680.0	1,975.0	0.0	0.0	792.4
Sosúa	34,162.3	0.0	2,426.9	2,652.0	783.1	24,977.5	0.0	0.0	325.7	1,113.5	0.0	501.9	1,381.8
<b>Villa Montellano</b>	34,502.8	24,250.0	0.0	3,887.6	1,005.2	0.0	5,360.0	0.0	0.0	0.0	0.0	0.0	0.0
<b>Hermanas Mirabal</b>	12,173.1	0.0	0.0	9,669.6	0.0	0.0	0.0	0.0	1,954.5	0.0	0.0	549.0	0.0
Salcedo	10,218.6	0.0	0.0	9,669.6	0.0	0.0	0.0	0.0	0.0	0.0	0.0	549.0	0.0
Tenares	1,954.5	0.0	0.0	0.0	0.0	0.0	0.0	0.0	1,954.5	0.0	0.0	0.0	0.0
<b>Samaná</b>	69,791.2	2,175.7	30,954.7	4,647.8	3,056.8	3,979.0	3,178.7	3,801.9	1,460.6	4,475.9	5,680.0	6,380.1	0.0
Samaná	33,943.7	0.0	27,671.8	0.0	0.0	2,680.0	0.0	0.0	0.0	3,591.9	0.0	0.0	0.0
Las Terrenas	35,847.5	2,175.7	3,282.9	4,647.8	3,056.8	1,299.0	3,178.7	3,801.9	1,460.6	884.0	5,680.0	6,380.1	0.0
<b>San Cristóbal</b>	109,834.5	0.0	11,093.0	0.0	0.0	0.0	0.0	6,972.0	2,225.0	23,855.0	2,094.0	63,595.5	0.0
San Cristóbal	17,254.7	0.0	10,268.5	0.0	0.0	0.0	0.0	0.0	2,225.0	1,471.7	2,094.0	1,195.5	0.0
Sabana Grande de Palenque	6,122.0	0.0	0.0	0.0	0.0	0.0	0.0	6,122.0	0.0	0.0	0.0	0.0	0.0
Villa Altigracia	0.0	0.0	0.0	0.0	0.0	0.0	0.0	0.0	0.0	0.0	0.0	0.0	0.0
Yaguate	23,207.9	0.0	824.5	0.0	0.0	0.0	0.0	0.0	0.0	22,383.3	0.0	0.0	0.0
<b>San Gregorio de Nigua</b>	63,250.0	0.0	0.0	0.0	0.0	0.0	0.0	850.0	0.0	0.0	0.0	62,400.0	0.0
<b>San Juan</b>	6,086.8	3,855.1	0.0	912.0	0.0	0.0	0.0	0.0	522.0	0.0	193.4	604.3	0.0
San Juan	2,804.7	766.3	0.0	912.0	0.0	0.0	0.0	0.0	522.0	0.0	193.4	604.3	0.0
Las Matas de Farfán	3,282.2	3,088.8	0.0	0.0	0.0	0.0	0.0	0.0	0.0	0.0	0.0	0.0	0.0
<b>San Pedro de Macorís</b>	84,475.0	968.6	0.0	10,251.7	2,475.5	857.1	2,631.2	960.0	47,030.0	613.9	5,132.7	100.8	13,453.5
San Pedro de Macorís	57,484.2	368.6	0.0	5,230.0	0.0	857.1	0.0	960.0	47,030.0	613.9	2,424.6	0.0	0.0
Ramón Santana	7,227.6	600.0	0.0	1,343.2	2,475.5	0.0	0.0	0.0	0.0	0.0	2,708.1	100.8	0.0
Guayacanes	19,763.2	0.0	0.0	3,678.5	0.0	0.0	2,631.2	0.0	0.0	0.0	0.0	0.0	13,453.5
<b>Sánchez Ramírez</b>	12,618.8	0.0	0.0	0.0	0.0	0.0	0.0	0.0	3,081.6	0.0	6,819.4	2,717.8	0.0
Cotuí	9,901.0	0.0	0.0	0.0	0.0	0.0	0.0	0.0	3,081.6	0.0	6,819.4	0.0	0.0
Villa la Mata	2,717.8	0.0	0.0	0.0	0.0	0.0	0.0	0.0	0.0	0.0	0.0	2,717.8	0.0
<b>Santiago</b>	754,972.7	55,037.8	55,675.9	99,006.7	89,711.0	68,662.2	35,531.8	19,179.9	44,031.1	65,378.6	53,290.0	55,562.5	113,905.2
Santiago	430,138.2	40,060.3	26,124.0	25,986.7	57,721.1	66,432.6	16,457.4	14,212.7	38,835.5	50,618.8	43,012.5	38,403.6	12,273.0
Bisón	2,362.4	0.0	0.0	2,362.4	0.0	0.0	0.0	0.0	0.0	0.0	0.0	0.0	0.0
Licey al Medio	79,033.9	0.0	0.0	58,370.1	2,283.2	0.0	1,305.1	0.0	0.0	0.0	0.0	3,025.5	14,050.0
San José de las Matas	14,719.2	0.0	9,825.5	4,459.0	434.7	0.0	0.0	0.0	0.0	0.0	0.0	0.0	0.0

**Cuadro 4.5** REPÚBLICA DOMINICANA: Área de construcción del sector privado por mes, según provincia y municipio, 2023\*, continuación...  
(en m<sup>2</sup>)

Provincia y municipio	Total	Enero	Febrero	Marzo	Abril	Mayo	Junio	Julio	Agosto	Septiembre	Octubre	Noviembre	Diciembre
Tamboril	85,598.8	6,565.7	0.0	4,974.2	0.0	1,243.4	0.0	0.0	692.2	0.0	0.0	5,276.2	66,847.1
Villa González	515.1	0.0	0.0	0.0	0.0	0.0	0.0	515.1	0.0	0.0	0.0	0.0	0.0
Puñal	142,605.2	8,411.8	19,726.4	2,854.4	29,272.0	986.3	17,769.2	4,452.1	4,503.5	14,759.9	10,277.4	8,857.2	20,735.1
<b>Santiago Rodríguez</b>	<b>10,642.3</b>	<b>0.0</b>	<b>0.0</b>	<b>0.0</b>	<b>0.0</b>	<b>0.0</b>	<b>0.0</b>	<b>0.0</b>	<b>0.0</b>	<b>10,642.3</b>	<b>0.0</b>	<b>0.0</b>	<b>0.0</b>
San Ignacio de Sabaneta	10,642.3	0.0	0.0	0.0	0.0	0.0	0.0	0.0	0.0	10,642.3	0.0	0.0	0.0
<b>Valverde</b>	<b>1,133.9</b>	<b>0.0</b>	<b>0.0</b>	<b>296.2</b>	<b>0.0</b>	<b>0.0</b>	<b>0.0</b>	<b>0.0</b>	<b>0.0</b>	<b>837.7</b>	<b>0.0</b>	<b>0.0</b>	<b>0.0</b>
Mao	1,133.9	0.0	0.0	296.2	0.0	0.0	0.0	0.0	0.0	837.7	0.0	0.0	0.0
<b>Monseñor Nouel</b>	<b>59,202.3</b>	<b>646.8</b>	<b>0.0</b>	<b>0.0</b>	<b>0.0</b>	<b>0.0</b>	<b>471.4</b>	<b>3,308.9</b>	<b>1,116.5</b>	<b>3,437.5</b>	<b>0.0</b>	<b>50,221.2</b>	<b>0.0</b>
Bonao	58,730.9	646.8	0.0	0.0	0.0	0.0	0.0	3,308.9	1,116.5	3,437.5	0.0	50,221.2	0.0
Maimón	471.4	0.0	0.0	0.0	0.0	0.0	471.4	0.0	0.0	0.0	0.0	0.0	0.0
<b>Monte Plata</b>	<b>5,369.1</b>	<b>0.0</b>	<b>0.0</b>	<b>489.1</b>	<b>0.0</b>	<b>4,390.0</b>	<b>490.0</b>	<b>0.0</b>	<b>0.0</b>	<b>0.0</b>	<b>0.0</b>	<b>0.0</b>	<b>0.0</b>
Monte Plata	979.1	0.0	0.0	489.1	0.0	0.0	490.0	0.0	0.0	0.0	0.0	0.0	0.0
Yamasá	4,390.0	0.0	0.0	0.0	0.0	4,390.0	0.0	0.0	0.0	0.0	0.0	0.0	0.0
<b>Santo Domingo</b>	<b>3,749,424.7</b>	<b>270,376.5</b>	<b>121,435.4</b>	<b>214,974.4</b>	<b>214,923.1</b>	<b>258,070.1</b>	<b>132,759.7</b>	<b>259,024.1</b>	<b>154,997.4</b>	<b>907,949.1</b>	<b>189,020.9</b>	<b>542,533.9</b>	<b>483,360.1</b>
Santo Domingo Este	2,462,865.6	253,383.0	82,128.2	149,707.3	32,007.3	187,179.8	11,068.1	102,531.2	14,977.6	793,110.4	73,038.4	442,171.4	321,562.9
Santo Domingo Oeste	231,442.7	2,423.3	7,747.6	6,582.0	3,354.0	7,917.1	39,828.8	2,331.4	18,736.1	47,702.1	923.7	20,662.1	73,234.5
Santo Domingo Norte	391,566.7	4,604.7	1,904.3	6,546.2	3,560.5	62,973.2	0.0	11,344.8	75,278.1	1,705.6	65,778.4	73,312.3	84,558.5
Boca Chica	229,398.8	0.0	0.0	30,313.7	172,683.7	0.0	0.0	0.0	12,687.0	0.0	13,407.0	307.4	0.0
San Antonio de Guerra	4,232.2	0.0	4,232.2	0.0	0.0	0.0	0.0	0.0	0.0	0.0	0.0	0.0	0.0
Los Alcarrizos	74,997.3	9,965.5	0.0	21,825.3	617.5	0.0	542.0	240.6	18,238.6	15,435.0	2,500.0	1,628.7	4,004.2
Pedro Brand	354,921.4	0.0	25,423.2	0.0	2,700.0	0.0	81,320.9	142,576.1	15,080.0	49,996.0	33,373.3	4,452.0	0.0

\*Cifras sujetas a rectificación.

Nota: No a todas las licencias se le incluyó área de construcción para evitar duplicidad, dado a que una misma licencia puede ser inicio de obra, licencia final o modificación.  
(M<sup>2</sup>): Metros cuadrados.

Fuente: Registros administrativos Departamento Tramitación de planos, Ministerio de Vivienda y Edificaciones (MIVED).

Elaboración: Oficina Nacional de Estadística (ONE).

**Cuadro 4.6** REPÚBLICA DOMINICANA: Valor tasado de construcción del sector privado por mes, según provincia y municipio, 2023\*, continuación... (en RD\$)

Provincia y municipio	Total	Enero	Febrero	Marzo	Abril	Mayo
<b>Total</b>	<b>110,837,383,685.1</b>	<b>6,876,377,728.2</b>	<b>5,600,601,241.3</b>	<b>8,057,144,841.2</b>	<b>8,571,051,754.7</b>	<b>6,642,350,340.9</b>
<b>Distrito Nacional</b>	<b>17,061,413,769.6</b>	<b>721,196,202.5</b>	<b>1,048,979,081.1</b>	<b>1,601,265,768.3</b>	<b>669,081,009.8</b>	<b>978,006,652.6</b>
Santo Domingo de Guzmán	17,061,413,769.6	721,196,202.5	1,048,979,081.1	1,601,265,768.3	669,081,009.8	978,006,652.6
<b>Azua</b>	<b>26,497,101.0</b>	<b>0.0</b>	<b>0.0</b>	<b>0.0</b>	<b>6,206,565.0</b>	<b>0.0</b>
Azua	6,237,090.0	0.0	0.0	0.0	0.0	0.0
Las Yayas de Viajama	14,053,446.0	0.0	0.0	0.0	0.0	0.0
Sabana Yegua	6,206,565.0	0.0	0.0	0.0	6,206,565.0	0.0
<b>Baoruco</b>	<b>127,264,012.5</b>	<b>0.0</b>	<b>0.0</b>	<b>0.0</b>	<b>0.0</b>	<b>0.0</b>
Neiba	127,264,012.5	0.0	0.0	0.0	0.0	0.0
<b>Barahona</b>	<b>57,589,171.5</b>	<b>0.0</b>	<b>0.0</b>	<b>0.0</b>	<b>4,382,557.5</b>	<b>0.0</b>
Barahona	53,206,614.0	0.0	0.0	0.0	0.0	0.0
Vicente Noble	4,382,557.5	0.0	0.0	0.0	4,382,557.5	0.0
<b>Dabajón</b>	<b>3,246,390.0</b>	<b>0.0</b>	<b>0.0</b>	<b>0.0</b>	<b>0.0</b>	<b>0.0</b>
Dabajón	3,246,390.0	0.0	0.0	0.0	0.0	0.0
<b>Duarte</b>	<b>546,085,448.0</b>	<b>162,553,500.0</b>	<b>73,003,223.0</b>	<b>68,377,950.0</b>	<b>39,041,400.0</b>	<b>50,523,600.0</b>
San Francisco de Macorís	531,894,158.0	162,553,500.0	73,003,223.0	68,377,950.0	29,810,700.0	50,523,600.0
Castillo	9,230,700.0	0.0	0.0	0.0	9,230,700.0	0.0
Villa Riva	4,960,590.0	0.0	0.0	0.0	0.0	0.0
<b>El Seibo</b>	<b>2,469,214,743.1</b>	<b>0.0</b>	<b>0.0</b>	<b>0.0</b>	<b>0.0</b>	<b>0.0</b>
Miches	2,469,214,743.1	0.0	0.0	0.0	0.0	0.0
<b>Españat</b>	<b>522,684,150.0</b>	<b>0.0</b>	<b>86,703,450.0</b>	<b>15,876,000.0</b>	<b>152,371,935.0</b>	<b>23,018,340.0</b>
Moca	494,161,800.0	0.0	76,674,300.0	15,876,000.0	152,371,935.0	23,018,340.0
Cayetano Germosén	18,493,200.0	0.0	0.0	0.0	0.0	0.0
San Víctor	10,029,150.0	0.0	10,029,150.0	0.0	0.0	0.0
<b>La Altagracia</b>	<b>16,392,241,987.2</b>	<b>884,075,688.0</b>	<b>490,294,466.0</b>	<b>310,145,512.5</b>	<b>3,021,155,078.2</b>	<b>592,693,516.0</b>
Higüey	16,307,216,827.2	884,075,688.0	490,294,466.0	310,145,512.5	3,021,155,078.2	592,693,516.0
San Rafael del Yuma	85,025,160.0	0.0	0.0	0.0	0.0	0.0
Las Terrenas	0.0	0.0	0.0	0.0	0.0	0.0
<b>La Romana</b>	<b>986,385,301.5</b>	<b>145,917,234.0</b>	<b>0.0</b>	<b>0.0</b>	<b>102,672,000.0</b>	<b>249,216,750.0</b>
La Romana	838,138,441.5	33,277,284.0	0.0	0.0	96,498,000.0	249,216,750.0
Villa Hermosa	148,246,860.0	112,639,950.0	0.0	0.0	6,174,000.0	0.0
<b>La Vega</b>	<b>2,438,122,228.1</b>	<b>62,625,576.0</b>	<b>54,027,316.9</b>	<b>807,928,155.0</b>	<b>88,192,200.8</b>	<b>90,127,666.3</b>
La Vega	2,384,897,039.4	62,625,576.0	54,027,316.9	807,928,155.0	88,192,200.8	90,127,666.3
Constanza	15,723,707.5	0.0	0.0	0.0	0.0	0.0
Jima Abajo	37,501,481.3	0.0	0.0	0.0	0.0	0.0
<b>María Trinidad Sánchez</b>	<b>31,622,446.5</b>	<b>1,967,625.0</b>	<b>0.0</b>	<b>8,476,440.0</b>	<b>0.0</b>	<b>0.0</b>
Cabrera	4,995,000.0	0.0	0.0	0.0	0.0	0.0
Río San Juan	26,627,446.5	1,967,625.0	0.0	8,476,440.0	0.0	0.0
<b>Perdenales</b>	<b>0.0</b>	<b>0.0</b>	<b>0.0</b>	<b>0.0</b>	<b>0.0</b>	<b>0.0</b>
Pedernales	0.0	0.0	0.0	0.0	0.0	0.0
<b>Peravia</b>	<b>364,989,909.4</b>	<b>0.0</b>	<b>23,785,432.5</b>	<b>4,271,281.9</b>	<b>56,302,020.0</b>	<b>12,231,000.0</b>
Baní	322,032,984.4	0.0	23,785,432.5	4,271,281.9	56,302,020.0	12,231,000.0
Matanzas	42,956,925.0	0.0	0.0	0.0	0.0	0.0
<b>Puerto Plata</b>	<b>2,862,335,210.3</b>	<b>361,008,097.5</b>	<b>446,174,285.3</b>	<b>379,751,857.5</b>	<b>167,197,301.3</b>	<b>692,696,178.8</b>
Puerto Plata	1,802,339,682.8	33,633,097.5	409,481,701.5	281,658,307.5	141,546,881.3	240,291,210.0
Sosúa	586,868,677.5	0.0	36,692,583.8	39,780,000.0	10,572,120.0	452,404,968.8
Villa Montellano	473,126,850.0	327,375,000.0	0.0	58,313,550.0	15,078,300.0	0.0
<b>Hermanas Mirabal</b>	<b>168,432,450.0</b>	<b>0.0</b>	<b>0.0</b>	<b>131,706,000.0</b>	<b>0.0</b>	<b>0.0</b>
Salcedo	139,114,800.0	0.0	0.0	131,706,000.0	0.0	0.0
Tenares	29,317,650.0	0.0	0.0	0.0	0.0	0.0
<b>Samaná</b>	<b>1,038,498,352.0</b>	<b>29,372,085.0</b>	<b>469,201,893.0</b>	<b>69,222,510.0</b>	<b>44,494,216.5</b>	<b>55,710,750.0</b>
Samaná	511,328,813.0	0.0	414,383,463.0	0.0	0.0	38,174,250.0
Las Terrenas	527,169,539.0	29,372,085.0	54,818,430.0	69,222,510.0	44,494,216.5	17,536,500.0
<b>San Cristóbal</b>	<b>1,479,774,001.9</b>	<b>0.0</b>	<b>149,755,770.0</b>	<b>0.0</b>	<b>0.0</b>	<b>0.0</b>
San Cristóbal	240,277,256.3	0.0	138,624,885.0	0.0	0.0	0.0
Sabana Grande de Palenque	72,315,770.6	0.0	0.0	0.0	0.0	0.0
Villa Altagracia	0.0	0.0	0.0	0.0	0.0	0.0
Yaguatae	313,305,975.0	0.0	11,130,885.0	0.0	0.0	0.0
San Gregorio de Nigua	853,875,000.0	0.0	0.0	0.0	0.0	0.0

**Cuadro 4.6** REPÚBLICA DOMINICANA: Valor tasado de construcción del sector privado por mes, según provincia y municipio, 2023\*, continuación...  
(en RD\$)

Provincia y municipio	Total	Enero	Febrero	Marzo	Abril	Mayo
<b>San Juan</b>	<b>82,706,010.0</b>	<b>52,044,390.0</b>	<b>0.0</b>	<b>12,202,339.5</b>	<b>0.0</b>	<b>0.0</b>
San Juan	38,324,205.0	10,345,455.0	0.0	12,202,339.5	0.0	0.0
Las Matas de Farfán	44,381,805.0	41,698,935.0	0.0	0.0	0.0	0.0
<b>San Pedro de Macorís</b>	<b>1,284,366,792.0</b>	<b>13,904,662.5</b>	<b>0.0</b>	<b>181,511,720.0</b>	<b>37,792,069.0</b>	<b>11,570,715.0</b>
San Pedro de Macorís	805,567,177.5	5,804,662.5	0.0	97,866,375.0	0.0	11,570,715.0
Ramón Santana	102,097,024.0	8,100,000.0	0.0	18,133,470.0	37,792,069.0	0.0
Guayacanes	376,702,590.5	0.0	0.0	65,511,875.0	0.0	0.0
<b>Sánchez Ramírez</b>	<b>176,131,605.0</b>	<b>0.0</b>	<b>0.0</b>	<b>0.0</b>	<b>0.0</b>	<b>0.0</b>
Cotuí	139,441,440.0	0.0	0.0	0.0	0.0	0.0
Villa la Mata	36,690,165.0	0.0	0.0	0.0	0.0	0.0
<b>Santiago</b>	<b>11,990,912,624.4</b>	<b>853,475,002.6</b>	<b>1,045,610,205.5</b>	<b>1,551,216,628.3</b>	<b>1,257,629,770.5</b>	<b>1,136,006,536.1</b>
Santiago	6,685,721,528.3	610,416,697.6	471,967,607.0	516,103,513.5	821,129,560.5	1,102,562,086.1
Bisonó	36,321,438.8	0.0	0.0	36,321,438.8	0.0	0.0
Licey al Medio	1,078,363,297.5	0.0	0.0	789,233,445.0	34,808,010.0	0.0
San José de las Matas	277,732,002.0	0.0	204,327,402.0	66,884,400.0	6,520,200.0	0.0
Tamboril	1,493,056,772.6	98,485,200.0	0.0	89,850,146.3	0.0	18,650,250.0
Villa González	9,142,847.5	0.0	0.0	0.0	0.0	0.0
Puñal	2,410,574,737.7	144,573,105.0	369,315,196.5	52,823,684.8	395,172,000.0	14,794,200.0
<b>Santiago Rodríguez</b>	<b>180,357,017.6</b>	<b>0.0</b>	<b>0.0</b>	<b>0.0</b>	<b>0.0</b>	<b>0.0</b>
San Ignacio de Sabaneta	180,357,017.6	0.0	0.0	0.0	0.0	0.0
<b>Valverde</b>	<b>16,964,515.0</b>	<b>0.0</b>	<b>0.0</b>	<b>4,399,015.0</b>	<b>0.0</b>	<b>0.0</b>
Mao	16,964,515.0	0.0	0.0	4,399,015.0	0.0	0.0
<b>Monseñor Nouel</b>	<b>961,099,131.8</b>	<b>11,753,100.0</b>	<b>0.0</b>	<b>0.0</b>	<b>0.0</b>	<b>0.0</b>
Bonao	954,292,860.8	11,753,100.0	0.0	0.0	0.0	0.0
Maimón	6,806,271.0	0.0	0.0	0.0	0.0	0.0
<b>Monte Plata</b>	<b>73,584,810.0</b>	<b>0.0</b>	<b>0.0</b>	<b>6,602,310.0</b>	<b>0.0</b>	<b>59,265,000.0</b>
Monte Plata	14,319,810.0	0.0	0.0	6,602,310.0	0.0	0.0
Yamasá	59,265,000.0	0.0	0.0	0.0	0.0	59,265,000.0
<b>Santo Domingo</b>	<b>49,494,864,506.8</b>	<b>3,576,484,565.1</b>	<b>1,713,066,118.0</b>	<b>2,904,191,353.1</b>	<b>2,924,533,631.3</b>	<b>2,691,283,636.1</b>
Santo Domingo Este	32,622,883,955.4	3,345,151,343.1	1,111,293,893.3	2,027,957,190.6	443,093,448.3	2,527,038,211.5
Santo Domingo Oeste	3,177,106,163.8	33,750,552.0	111,789,999.8	89,163,570.0	48,412,200.0	119,836,781.9
Santo Domingo Norte	4,681,035,231.7	62,163,180.0	76,939,225.0	87,331,580.0	48,206,030.0	44,408,642.8
Boca Chica	3,119,164,807.5	0.0	0.0	406,143,847.5	2,331,230,220.0	0.0
San Antonio de Guerra	69,830,475.0	0.0	69,830,475.0	0.0	0.0	0.0
Los Alcarrizos	1,025,484,250.5	135,419,490.0	0.0	293,595,165.0	8,336,520.0	0.0
Pedro Brand	4,799,359,623.0	0.0	343,212,525.0	0.0	45,255,213.0	0.0

**Cuadro 4.6** REPÚBLICA DOMINICANA: Valor tasado de construcción del sector privado por mes, según provincia y municipio, 2023\*, continuación...  
(en RD\$)

Provincia y municipio	Total	Junio	Julio	Agosto	Septiembre	Octubre
<b>Total</b>	<b>110,837,383,685.1</b>	<b>6,720,509,442.3</b>	<b>8,125,190,813.1</b>	<b>8,967,492,694.7</b>	<b>18,407,644,253.6</b>	<b>7,660,190,915.4</b>
<b>Distrito Nacional</b>	<b>17,061,413,769.6</b>	<b>1,045,570,292.1</b>	<b>2,718,751,822.4</b>	<b>2,168,173,789.6</b>	<b>2,445,584,168.4</b>	<b>433,962,472.1</b>
Santo Domingo de Guzmán	17,061,413,769.6	1,045,570,292.1	2,718,751,822.4	2,168,173,789.6	2,445,584,168.4	433,962,472.1
<b>Azua</b>	<b>26,497,101.0</b>	<b>0.0</b>	<b>14,053,446.0</b>	<b>0.0</b>	<b>0.0</b>	<b>0.0</b>
Azua	6,237,090.0	0.0	0.0	0.0	0.0	0.0
Las Yayas de Viajama	14,053,446.0	0.0	14,053,446.0	0.0	0.0	0.0
Sabana Yegua	6,206,565.0	0.0	0.0	0.0	0.0	0.0
<b>Baoruco</b>	<b>127,264,012.5</b>	<b>0.0</b>	<b>0.0</b>	<b>3,208,732.5</b>	<b>0.0</b>	<b>0.0</b>
Neiba	127,264,012.5	0.0	0.0	3,208,732.5	0.0	0.0
<b>Barahona</b>	<b>57,589,171.5</b>	<b>0.0</b>	<b>20,580,300.0</b>	<b>21,262,500.0</b>	<b>0.0</b>	<b>11,363,814.0</b>
Barahona	53,206,614.0	0.0	20,580,300.0	21,262,500.0	0.0	11,363,814.0
Vicente Noble	4,382,557.5	0.0	0.0	0.0	0.0	0.0
<b>Dabajón</b>	<b>3,246,390.0</b>	<b>0.0</b>	<b>3,246,390.0</b>	<b>0.0</b>	<b>0.0</b>	<b>0.0</b>
Dabajón	3,246,390.0	0.0	3,246,390.0	0.0	0.0	0.0
<b>Duarte</b>	<b>546,085,448.0</b>	<b>14,971,200.0</b>	<b>0.0</b>	<b>14,455,590.0</b>	<b>14,453,505.0</b>	<b>32,320,650.0</b>
San Francisco de Macorís	531,894,158.0	14,971,200.0	0.0	9,495,000.0	14,453,505.0	32,320,650.0
Castillo	9,230,700.0	0.0	0.0	0.0	0.0	0.0
Villa Riva	4,960,590.0	0.0	0.0	4,960,590.0	0.0	0.0
<b>El Seibo</b>	<b>2,469,214,743.1</b>	<b>0.0</b>	<b>0.0</b>	<b>0.0</b>	<b>0.0</b>	<b>2,469,214,743.1</b>
Miches	2,469,214,743.1	0.0	0.0	0.0	0.0	2,469,214,743.1
<b>Españillat</b>	<b>522,684,150.0</b>	<b>102,617,445.0</b>	<b>14,425,350.0</b>	<b>9,324,180.0</b>	<b>11,836,800.0</b>	<b>17,537,850.0</b>
Moca	494,161,800.0	84,124,245.0	14,425,350.0	9,324,180.0	11,836,800.0	17,537,850.0
Cayetano Germosén	18,493,200.0	18,493,200.0	0.0	0.0	0.0	0.0
San Víctor	10,029,150.0	0.0	0.0	0.0	0.0	0.0
<b>La Altagracia</b>	<b>16,392,241,987.2</b>	<b>2,301,463,722.8</b>	<b>1,184,424,445.0</b>	<b>2,239,781,822.0</b>	<b>1,651,801,900.0</b>	<b>522,380,328.8</b>
Higüey	16,307,216,827.2	2,301,463,722.8	1,184,424,445.0	2,239,781,822.0	1,566,776,740.0	522,380,328.8
San Rafael del Yuma	85,025,160.0	0.0	0.0	0.0	85,025,160.0	0.0
Las Terrenas	0.0	0.0	0.0	0.0	0.0	0.0
<b>La Romana</b>	<b>986,385,301.5</b>	<b>10,854,360.0</b>	<b>0.0</b>	<b>0.0</b>	<b>396,557,737.5</b>	<b>69,366,120.0</b>
La Romana	838,138,441.5	4,036,500.0	0.0	0.0	396,557,737.5	46,751,070.0
Villa Hermosa	148,246,860.0	6,817,860.0	0.0	0.0	0.0	22,615,050.0
<b>La Vega</b>	<b>2,438,122,228.1</b>	<b>661,355,662.5</b>	<b>279,688,998.8</b>	<b>28,990,200.0</b>	<b>52,402,799.3</b>	<b>152,870,067.8</b>
La Vega	2,384,897,039.4	661,355,662.5	279,688,998.8	28,990,200.0	14,901,318.0	152,870,067.8
Constanza	15,723,707.5	0.0	0.0	0.0	0.0	0.0
Jima Abajo	37,501,481.3	0.0	0.0	0.0	37,501,481.3	0.0
<b>María Trinidad Sánchez</b>	<b>31,622,446.5</b>	<b>4,995,000.0</b>	<b>0.0</b>	<b>0.0</b>	<b>0.0</b>	<b>16,183,381.5</b>
Cabrera	4,995,000.0	4,995,000.0	0.0	0.0	0.0	0.0
Río San Juan	26,627,446.5	0.0	0.0	0.0	0.0	16,183,381.5
<b>Perdiales</b>	<b>0.0</b>	<b>0.0</b>	<b>0.0</b>	<b>0.0</b>	<b>0.0</b>	<b>0.0</b>
Pedernales	0.0	0.0	0.0	0.0	0.0	0.0
<b>Peravia</b>	<b>364,989,909.4</b>	<b>0.0</b>	<b>257,932,950.0</b>	<b>10,467,225.0</b>	<b>0.0</b>	<b>0.0</b>
Baní	322,032,984.4	0.0	214,976,025.0	10,467,225.0	0.0	0.0
Matanzas	42,956,925.0	0.0	42,956,925.0	0.0	0.0	0.0
<b>Puerto Plata</b>	<b>2,862,335,210.3</b>	<b>72,360,000.0</b>	<b>0.0</b>	<b>662,065,050.0</b>	<b>41,694,210.0</b>	<b>0.0</b>
Puerto Plata	1,802,339,682.8	0.0	0.0	657,180,000.0	26,662,635.0	0.0
Sosúa	586,868,677.5	0.0	0.0	4,885,050.0	15,031,575.0	0.0
Villa Montellano	473,126,850.0	72,360,000.0	0.0	0.0	0.0	0.0
<b>Hermanas Mirabal</b>	<b>168,432,450.0</b>	<b>0.0</b>	<b>0.0</b>	<b>29,317,650.0</b>	<b>0.0</b>	<b>0.0</b>
Salcedo	139,114,800.0	0.0	0.0	0.0	0.0	0.0
Tenares	29,317,650.0	0.0	0.0	29,317,650.0	0.0	0.0
<b>Samaná</b>	<b>1,038,498,352.0</b>	<b>47,103,345.0</b>	<b>55,135,680.0</b>	<b>19,170,637.5</b>	<b>70,421,600.0</b>	<b>87,330,000.0</b>
Samaná	511,328,813.0	0.0	0.0	0.0	58,771,100.0	0.0
Las Terrenas	527,169,539.0	47,103,345.0	55,135,680.0	19,170,637.5	11,650,500.0	87,330,000.0

**Cuadro 4.6** REPÚBLICA DOMINICANA: Valor tasado de construcción del sector privado por mes, según provincia y municipio, 2023\*, continuación...  
(en RD\$)

Provincia y municipio	Total	Junio	Julio	Agosto	Septiembre	Octubre
<b>San Cristóbal</b>	<b>1,479,774,001.9</b>	<b>0.0</b>	<b>83,790,770.6</b>	<b>33,450,000.0</b>	<b>322,043,040.0</b>	<b>32,195,711.3</b>
San Cristóbal	240,277,256.3	0.0	0.0	33,450,000.0	19,867,950.0	32,195,711.3
Sabana Grande de Palenque	72,315,770.6	0.0	72,315,770.6	0.0	0.0	0.0
Villa Altagracia	0.0	0.0	0.0	0.0	0.0	0.0
Yaguajay	313,305,975.0	0.0	0.0	0.0	302,175,090.0	0.0
San Gregorio de Nigua	853,875,000.0	0.0	11,475,000.0	0.0	0.0	0.0
<b>San Juan</b>	<b>82,706,010.0</b>	<b>0.0</b>	<b>0.0</b>	<b>8,025,750.0</b>	<b>0.0</b>	<b>2,682,870.0</b>
San Juan	38,324,205.0	0.0	0.0	8,025,750.0	0.0	0.0
Las Matas de Farfán	44,381,805.0	0.0	0.0	0.0	0.0	2,682,870.0
<b>San Pedro de Macorís</b>	<b>1,284,366,792.0</b>	<b>38,757,948.0</b>	<b>14,400,000.0</b>	<b>634,905,000.0</b>	<b>8,288,055.0</b>	<b>69,291,855.0</b>
San Pedro de Macorís	805,567,177.5	0.0	14,400,000.0	634,905,000.0	8,288,055.0	32,732,370.0
Ramón Santana	102,097,024.0	0.0	0.0	0.0	0.0	36,559,485.0
Guayacanes	376,702,590.5	38,757,948.0	0.0	0.0	0.0	0.0
<b>Sánchez Ramírez</b>	<b>176,131,605.0</b>	<b>0.0</b>	<b>0.0</b>	<b>47,380,215.0</b>	<b>0.0</b>	<b>92,061,225.0</b>
Cotuí	139,441,440.0	0.0	0.0	47,380,215.0	0.0	92,061,225.0
Villa la Mata	36,690,165.0	0.0	0.0	0.0	0.0	0.0
<b>Santiago</b>	<b>11,990,912,624.4</b>	<b>595,096,243.1</b>	<b>322,977,018.6</b>	<b>773,946,424.9</b>	<b>776,901,362.5</b>	<b>843,956,610.8</b>
Santiago	6,685,721,528.3	273,499,838.6	225,490,441.1	686,803,564.1	521,545,712.5	668,107,119.4
Bisonó	36,321,438.8	0.0	0.0	0.0	0.0	0.0
Licey al Medio	1,078,363,297.5	19,576,500.0	0.0	0.0	0.0	0.0
San José de las Matas	277,732,002.0	0.0	0.0	0.0	0.0	0.0
Tamboril	1,493,056,772.6	0.0	0.0	10,382,400.0	0.0	0.0
Villa González	9,142,847.5	0.0	9,142,847.5	0.0	0.0	0.0
Puñal	2,410,574,737.7	302,019,904.5	88,343,730.0	76,760,460.8	255,355,650.0	175,849,491.4
<b>Santiago Rodríguez</b>	<b>180,357,017.6</b>	<b>0.0</b>	<b>0.0</b>	<b>0.0</b>	<b>180,357,017.6</b>	<b>0.0</b>
San Ignacio de Sabaneta	180,357,017.6	0.0	0.0	0.0	180,357,017.6	0.0
<b>Valverde</b>	<b>16,964,515.0</b>	<b>0.0</b>	<b>0.0</b>	<b>0.0</b>	<b>12,565,500.0</b>	<b>0.0</b>
Mao	16,964,515.0	0.0	0.0	0.0	12,565,500.0	0.0
<b>Monseñor Nouel</b>	<b>961,099,131.8</b>	<b>6,806,271.0</b>	<b>60,105,412.5</b>	<b>17,166,033.8</b>	<b>51,685,522.5</b>	<b>0.0</b>
Bonao	954,292,860.8	0.0	60,105,412.5	17,166,033.8	51,685,522.5	0.0
Maimón	6,806,271.0	6,806,271.0	0.0	0.0	0.0	0.0
<b>Monte Plata</b>	<b>73,584,810.0</b>	<b>7,717,500.0</b>	<b>0.0</b>	<b>0.0</b>	<b>0.0</b>	<b>0.0</b>
Monte Plata	14,319,810.0	7,717,500.0	0.0	0.0	0.0	0.0
Yamasá	59,265,000.0	0.0	0.0	0.0	0.0	0.0
<b>Santo Domingo</b>	<b>49,494,864,506.8</b>	<b>1,810,840,452.8</b>	<b>3,095,678,229.3</b>	<b>2,246,401,894.5</b>	<b>12,371,051,035.9</b>	<b>2,807,473,216.1</b>
Santo Domingo Este	32,622,883,955.4	155,716,311.8	959,086,659.8	216,984,191.3	10,803,609,189.0	1,239,188,919.4
Santo Domingo Oeste	3,177,106,163.8	550,855,566.0	33,910,028.5	247,205,556.0	660,291,045.4	12,533,631.8
Santo Domingo Norte	4,681,035,231.7	0.0	174,981,684.0	1,121,416,664.3	23,832,301.5	890,742,285.0
Boca Chica	3,119,164,807.5	0.0	0.0	196,648,500.0	0.0	180,992,880.0
San Antonio de Guerra	69,830,475.0	0.0	0.0	0.0	0.0	0.0
Los Alcarrizos	1,025,484,250.5	7,317,000.0	2,923,047.0	260,566,983.0	208,372,500.0	33,480,000.0
Pedro Brand	4,799,359,623.0	1,096,951,575.0	1,924,776,810.0	203,580,000.0	674,946,000.0	450,535,500.0



**Cuadro 4.6** REPÚBLICA DOMINICANA: Valor tasado de construcción del sector privado por mes, según provincia y municipio, 2023\*, continuación...  
(en RD\$)

Provincia y municipio	Total	Noviembre	Diciembre
<b>Total</b>	<b>110,837,383,685.1</b>	<b>12,898,835,906.8</b>	<b>12,309,993,753.0</b>
<b>Distrito Nacional</b>	<b>17,061,413,769.6</b>	<b>1,949,161,721.5</b>	<b>1,281,680,789.3</b>
Santo Domingo de Guzmán	17,061,413,769.6	1,949,161,721.5	1,281,680,789.3
<b>Azua</b>	<b>26,497,101.0</b>	<b>6,237,090.0</b>	<b>0.0</b>
Azua	6,237,090.0	6,237,090.0	0.0
Las Yayas de Viajama	14,053,446.0	0.0	0.0
Sabana Yegua	6,206,565.0	0.0	0.0
<b>Baoruco</b>	<b>127,264,012.5</b>	<b>0.0</b>	<b>124,055,280.0</b>
Neiba	127,264,012.5	0.0	124,055,280.0
<b>Barahona</b>	<b>57,589,171.5</b>	<b>0.0</b>	<b>0.0</b>
Barahona	53,206,614.0	0.0	0.0
Vicente Noble	4,382,557.5	0.0	0.0
<b>Dabajón</b>	<b>3,246,390.0</b>	<b>0.0</b>	<b>0.0</b>
Dabajón	3,246,390.0	0.0	0.0
<b>Duarte</b>	<b>546,085,448.0</b>	<b>39,676,800.0</b>	<b>36,708,030.0</b>
San Francisco de Macorís	531,894,158.0	39,676,800.0	36,708,030.0
Castillo	9,230,700.0	0.0	0.0
Villa Riva	4,960,590.0	0.0	0.0
<b>El Seibo</b>	<b>2,469,214,743.1</b>	<b>0.0</b>	<b>0.0</b>
Miches	2,469,214,743.1	0.0	0.0
<b>Españillat</b>	<b>522,684,150.0</b>	<b>23,599,500.0</b>	<b>65,373,300.0</b>
Moca	494,161,800.0	23,599,500.0	65,373,300.0
Cayetano Germosén	18,493,200.0	0.0	0.0
San Víctor	10,029,150.0	0.0	0.0
<b>La Altagracia</b>	<b>16,392,241,987.2</b>	<b>633,279,301.5</b>	<b>2,560,746,206.5</b>
Higüey	16,307,216,827.2	633,279,301.5	2,560,746,206.5
San Rafael del Yuma	85,025,160.0	0.0	0.0
Las Terrenas	0.0	0.0	0.0
<b>La Romana</b>	<b>986,385,301.5</b>	<b>11,801,100.0</b>	<b>0.0</b>
La Romana	838,138,441.5	11,801,100.0	0.0
Villa Hermosa	148,246,860.0	0.0	0.0
<b>La Vega</b>	<b>2,438,122,228.1</b>	<b>48,802,266.3</b>	<b>111,111,318.8</b>
La Vega	2,384,897,039.4	33,078,558.8	111,111,318.8
Constanza	15,723,707.5	15,723,707.5	0.0
Jima Abajo	37,501,481.3	0.0	0.0
<b>María Trinidad Sánchez</b>	<b>31,622,446.5</b>	<b>0.0</b>	<b>0.0</b>
Cabrera	4,995,000.0	0.0	0.0
Río San Juan	26,627,446.5	0.0	0.0
<b>Perdenales</b>	<b>0.0</b>	<b>0.0</b>	<b>0.0</b>
Pedernales	0.0	0.0	0.0
<b>Peravia</b>	<b>364,989,909.4</b>	<b>0.0</b>	<b>0.0</b>
Baní	322,032,984.4	0.0	0.0
Matanzas	42,956,925.0	0.0	0.0
<b>Puerto Plata</b>	<b>2,862,335,210.3</b>	<b>6,775,380.0</b>	<b>32,612,850.0</b>
Puerto Plata	1,802,339,682.8	0.0	11,885,850.0
Sosúa	586,868,677.5	6,775,380.0	20,727,000.0
Villa Montellano	473,126,850.0	0.0	0.0
<b>Hermanas Mirabal</b>	<b>168,432,450.0</b>	<b>7,408,800.0</b>	<b>0.0</b>
Salcedo	139,114,800.0	7,408,800.0	0.0
Tenares	29,317,650.0	0.0	0.0
<b>Samaná</b>	<b>1,038,498,352.0</b>	<b>91,335,635.0</b>	<b>0.0</b>
Samaná	511,328,813.0	0.0	0.0
Las Terrenas	527,169,539.0	91,335,635.0	0.0
<b>San Cristóbal</b>	<b>1,479,774,001.9</b>	<b>858,538,710.0</b>	<b>0.0</b>
San Cristóbal	240,277,256.3	16,138,710.0	0.0
Sabana Grande de Palenque	72,315,770.6	0.0	0.0
Villa Altagracia	0.0	0.0	0.0
Yaguatae	313,305,975.0	0.0	0.0
San Gregorio de Nigua	853,875,000.0	842,400,000.0	0.0

**Cuadro 4.6** REPÚBLICA DOMINICANA: Valor tasado de construcción del sector privado por mes, según provincia y municipio, 2023\*, continuación...  
(en RD\$)

Provincia y municipio	Total	Noviembre	Diciembre
<b>San Juan</b>	<b>82,706,010.0</b>	<b>7,750,660.5</b>	<b>0.0</b>
San Juan	38,324,205.0	7,750,660.5	0.0
Las Matas de Farfán	44,381,805.0	0.0	0.0
<b>San Pedro de Macorís</b>	<b>1,284,366,792.0</b>	<b>1,512,000.0</b>	<b>272,432,767.5</b>
San Pedro de Macorís	805,567,177.5	0.0	0.0
Ramón Santana	102,097,024.0	1,512,000.0	0.0
Guayacanes	376,702,590.5	0.0	272,432,767.5
<b>Sánchez Ramírez</b>	<b>176,131,605.0</b>	<b>36,690,165.0</b>	<b>0.0</b>
Cotuí	139,441,440.0	0.0	0.0
Villa la Mata	36,690,165.0	36,690,165.0	0.0
<b>Santiago</b>	<b>11,990,912,624.4</b>	<b>884,813,842.0</b>	<b>1,949,282,979.4</b>
Santiago	6,685,721,528.3	604,065,244.0	184,030,143.8
Bisonó	36,321,438.8	0.0	0.0
Licey al Medio	1,078,363,297.5	45,745,342.5	189,000,000.0
San José de las Matas	277,732,002.0	0.0	0.0
Tamboril	1,493,056,772.6	80,949,356.3	1,194,739,420.1
Villa González	9,142,847.5	0.0	0.0
Puñal	2,410,574,737.7	154,053,899.2	381,513,415.5
<b>Santiago Rodríguez</b>	<b>180,357,017.6</b>	<b>0.0</b>	<b>0.0</b>
San Ignacio de Sabaneta	180,357,017.6	0.0	0.0
<b>Valverde</b>	<b>16,964,515.0</b>	<b>0.0</b>	<b>0.0</b>
Mao	16,964,515.0	0.0	0.0
<b>Monseñor Nouel</b>	<b>961,099,131.8</b>	<b>813,582,792.0</b>	<b>0.0</b>
Bonao	954,292,860.8	813,582,792.0	0.0
Maimón	6,806,271.0	0.0	0.0
<b>Monte Plata</b>	<b>73,584,810.0</b>	<b>0.0</b>	<b>0.0</b>
Monte Plata	14,319,810.0	0.0	0.0
Yamasá	59,265,000.0	0.0	0.0
<b>Santo Domingo</b>	<b>49,494,864,506.8</b>	<b>7,477,870,143.1</b>	<b>5,875,990,231.7</b>
Santo Domingo Este	32,622,883,955.4	6,121,208,086.1	3,672,556,511.5
Santo Domingo Oeste	3,177,106,163.8	278,938,890.0	990,418,342.5
Santo Domingo Norte	4,681,035,231.7	992,055,096.5	1,158,958,542.7
Boca Chica	3,119,164,807.5	4,149,360.0	0.0
San Antonio de Guerra	69,830,475.0	0.0	0.0
Los Alcarrizos	1,025,484,250.5	21,416,710.5	54,056,835.0
Pedro Brand	4,799,359,623.0	60,102,000.0	0.0

\*Cifras sujetas a rectificación.

Nota: No a todas las licencias se les incluyó el área de construcción para evitar duplicidad, dado que, una misma licencia, puede ser el inicio de obra, licencia final o modificación.

Nota2: La provincias que no poseen datos, se está a la espera, de la tasación del área.

(M<sup>2</sup>): Metros cuadrados.

Fuente: Registros administrativos, Departamento de Tramitación de planos, Ministerio de Vivienda y Edificaciones (MIVED).

Elaboración: Oficina Nacional de Estadística (ONE).

**Cuadro 4.7.** REPÚBLICA DOMINICANA: Licencias otorgadas para la construcción en el sector privado por mes, según tipo de construcción, 2023\*

Tipo de construcción	Total	Enero	Febrero	Marzo	Abril	Mayo	Junio	Julio	Agosto	Septiembre	Octubre	Noviembre	Diciembre
<b>Total</b>	<b>1,401</b>	<b>107</b>	<b>100</b>	<b>125</b>	<b>112</b>	<b>115</b>	<b>122</b>	<b>106</b>	<b>137</b>	<b>122</b>	<b>111</b>	<b>142</b>	<b>102</b>
Edificios de Apartamentos	890	68	62	80	61	70	81	71	87	75	73	97	65
Edificios de Apartamentos Turísticos	2	0	0	0	1	0	0	0	0	0	1	0	0
Habitacionales													
Hospedaje	5	0	0	0	0	0	0	0	0	0	0	0	0
Hospedaje y comercio	10	1	1	1	0	1	0	1	0	1	1	1	0
Complejo Turístico	27	0	1	1	1	3	4	2	4	3	2	4	2
Hotel	4	0	1	0	0	0	0	1	2	0	0	0	0
Villas	174	13	13	19	17	16	14	12	11	17	11	14	17
Viviendas	2	0	0	1	1	0	0	0	0	0	0	0	0
Apartamento y Vivienda	74	5	3	6	8	6	7	4	9	11	6	5	4
Combinados (Comercio y Vivienda)	3	1	1	0	1	0	0	0	0	0	0	0	0
Albergues	95	9	9	3	7	9	6	6	11	5	9	11	10
Combinados (Comerciales y Oficinas)													
Estación de combustible	26	2	2	2	5	0	2	1	4	4	1	1	2
Estación de gasolina	6	1	0	1	0	0	0	1	0	0	1	2	0
Planta de gas	14	2	0	2	2	2	3	1	1	1	0	0	0
Almacenes	5	0	1	0	0	2	0	1	1	0	0	0	0
Depósitos													
Estructuras Especiales	2	0	1	0	1	0	0	0	0	0	0	0	0
Nave	7	0	1	0	1	1	1	0	1	0	0	2	0
Nave Industrial	12	0	1	3	2	0	3	0	1	0	2	0	0
Nave Comercial	7	1	1	1	0	0	0	3	0	0	0	1	0
Parque Fotovoltaico	1	0	1	0	0	0	0	0	0	0	0	0	0
Planta de Tratamiento de desechos sólidos	1	0	1	0	0	0	0	0	0	0	0	0	0
Parque industrial	1	0	0	0	0	1	0	0	0	0	0	0	0
Complejo industrial	1	0	0	0	0	0	0	0	0	0	0	1	0
Obras de Orden social	6	1	0	1	2	1	0	1	0	0	0	0	0
Iglesias	1	0	0	0	0	0	1	0	0	0	0	0	0
Funerarias													
Centros de salud	6	1	1	0	2	1	0	1	0	0	0	0	0
Centro Médico	6	0	0	0	0	0	0	0	0	1	3	2	0
Clínica	1	0	0	0	0	0	0	0	0	1	0	0	0
Laboratorio	1	0	0	0	0	0	0	0	0	1	0	0	0
Consultorio Médico	1	0	0	0	0	0	0	0	0	1	0	0	0
No identificado	1	0	0	0	0	0	0	0	1	0	0	0	0
Centros de Recreación y Deportes	1	0	0	1	0	0	0	0	0	0	0	0	0
Colegios y los centros educativos	6	1	0	2	0	1	0	0	1	1	0	0	0
Parqueos	4	1	0	0	0	1	0	0	0	1	0	0	1

\*Cifras sujetas a rectificación.

Nota1: Las tipologías en construcción varían de acuerdo a licencias solicitadas.

Nota2: Para el año 2021 se integró la variable de apartamento y vivienda, dado que, se solicitaron licencias de esta variable en su conjunto.

Fuente: Registros administrativos, Departamento de Tramitación de planos, Ministerio de Vivienda y Edificaciones (MIVED).

Elaboración: Oficina Nacional de Estadística (ONE).

**Cuadro 4.8.** REPÚBLICA DOMINICANA: Construcciones del sector privado por mes, según tipo de construcción, 2023\*

Tipo de construcción	Total	Enero	Febrero	Marzo	Abril	Mayo	Junio	Julio	Agosto	Septiembre	Octubre	Noviembre	Diciembre
<b>Total</b>	<b>9,433</b>	<b>455</b>	<b>716</b>	<b>602</b>	<b>489</b>	<b>344</b>	<b>532</b>	<b>656</b>	<b>756</b>	<b>655</b>	<b>1,230</b>	<b>2,102</b>	<b>896</b>
Edificios de Apartamentos	6,362	388	152	492	342	201	347	520	447	555	271	1,976	671
Edificios de Apartamentos Turísticos Habitacionales	23	0	0	0	17	0	0	0	0	0	6	0	0
Hospedaje	4	0	0	0	0	0	0	0	0	0	2	2	0
Hospedaje y comercio	141	21	13	5	0	13	0	0	84	0	0	4	1
Complejo Turístico	104	0	15	0	0	2	1	0	1	15	30	39	1
Hotel	117	0	0	0	0	0	0	3	114	0	0	0	0
Villas	1,251	21	503	26	17	90	153	99	59	42	21	45	175
Viviendas	55	0	0	32	23	0	0	0	0	0	0	0	0
Apartamento y Vivienda	1,105	3	11	21	56	15	4	15	32	21	885	8	34
Combinados (Comercio y Vivienda)	11	1	0	0	10	0	0	0	0	0	0	0	0
Albergues	113	12	11	3	7	13	9	7	10	10	9	11	11
Combinados (Comerciales y Oficinas)	26	2	2	2	5	0	2	1	4	4	1	1	2
Estación de combustible	6	1	0	1	0	0	0	1	0	0	1	2	0
Estación de gasolina	20	1	0	1	2	1	10	1	1	3	0	0	0
Planta de gas	5	0	1	0	0	2	0	1	1	0	0	0	0
Almacenes	4	0	1	0	3	0	0	0	0	0	0	0	0
Depósitos	7	0	1	0	1	1	1	0	1	0	0	0	0
Estructuras Especiales	15	0	4	3	2	0	3	0	1	0	2	0	0
Nave	8	0	1	0	0	0	0	6	0	0	0	1	0
Nave Industrial	1	0	1	0	0	0	0	0	0	0	0	0	0
Nave Comercial	1	0	0	0	0	0	0	0	0	0	0	0	0
Parque Fotovoltaico	1	0	1	0	0	0	0	0	0	0	0	0	0
Planta de Tratamiento de desechos sólidos	3	0	0	0	0	0	0	0	0	0	0	0	0
Parque industrial	1	0	0	0	0	1	0	0	0	0	0	0	0
Complejo industrial	8	2	0	1	3	1	0	1	0	0	0	0	0
Obras de Orden social	2	0	0	0	0	0	2	0	0	0	0	0	0
Iglesias	4	1	0	0	1	1	0	1	0	0	0	0	0
Funerarias	11	0	0	0	0	0	0	0	0	0	0	0	0
Centros de salud	1	0	0	0	0	0	0	0	0	0	0	0	0
Centro Médico	1	0	0	0	0	0	0	0	0	0	0	0	0
Clínica	1	0	0	0	0	0	0	0	0	1	2	8	0
Laboratorio	1	0	0	0	0	0	0	0	0	1	0	0	0
Consultorio Médico	1	0	0	0	0	0	0	0	0	1	0	0	0
No identificado	1	0	0	0	0	0	0	0	1	0	0	0	0
Centros de Recreación y Deportes	18	1	0	14	0	2	0	0	0	0	0	0	0
Colegios y los centros educativos	4	1	0	0	0	1	0	0	0	1	0	0	1
Parques													

\* Cifras sujetas a rectificación.

Nota: Las tipologías en construcción varía de acuerdo a las licencias solicitadas.

Para el año 2021 se solicitó licencias para apartamento y vivienda en conjunto.

Para el año 2021 se integró la variable de apartamento y vivienda, dado a que se solicitó licencias de esta variable en conjunto.

Fuente: Registros administrativos Departamento Tramitación de planos, Ministerio de Vivienda y Edificaciones (MIVIED).

Elaboración: Oficina Nacional de Estadística (ONE).

**Cuadro 4.9.** REPÚBLICA DOMINICANA: Área construida por el sector privado por mes, según tipo de construcción, 2023\*  
(en m<sup>2</sup>)

Tipo de construcción	Total	Enero	Febrero	Marzo	Abril	Mayo	Junio	Julio	Agosto	Septiembre	Octubre	Noviembre	Diciembre
<b>Total</b>	<b>7,667,474.6</b>	<b>499,972.1</b>	<b>362,684.3</b>	<b>572,829.4</b>	<b>590,724.0</b>	<b>498,384.3</b>	<b>417,779.4</b>	<b>600,829.9</b>	<b>566,460.9</b>	<b>1,317,644.9</b>	<b>471,623.1</b>	<b>897,026.1</b>	<b>871,516.3</b>
Edificios de Apartamentos	5,793,040.1	390,805.8	229,150.3	438,663.3	351,665.5	346,691.5	321,582.5	483,975.8	354,838.9	1,116,383.5	244,068.6	754,617.9	670,596.4
Edificios de Apartamentos Turísticos Habitacionales	29,760.5	0.0	0.0	0.0	17,823.0	0.0	0.0	0.0	0.0	0.0	11,937.5	0.0	0.0
Hospedaje	14,450.5	0.0	0.0	0.0	0.0	0.0	0.0	0.0	0.0	0.0	0.0	14,450.5	0.0
Hospedaje y comercio	62,827.8	2,467.0	4,623.6	2,854.4	0.0	2,680.0	0.0	0.0	11,905.9	0.0	0.0	0.0	38,296.9
Complejo Turístico	185,030.8	0.0	23,048.2	0.0	0.0	2,652.7	1,782.1	0.0	10,920.0	25,043.0	116,132.8	4,891.4	560.6
Hotel	17,447.0	0.0	0.0	0.0	0.0	0.0	0.0	5,548.3	11,898.7	0.0	0.0	0.0	0.0
Villas	195,051.1	8,676.8	30,427.0	7,792.2	6,845.2	16,789.6	11,988.3	31,277.4	16,829.2	10,586.2	6,956.5	10,630.6	36,252.1
Viviendas	30,830.6	0.0	0.0	30,683.9	146.7	0.0	0.0	0.0	0.0	0.0	0.0	0.0	0.0
Apartamento y Vivienda	719,338.0	9,546.4	22,101.0	31,392.1	173,571.3	85,219.4	21,129.0	8,493.0	97,575.4	97,403.2	73,358.1	21,551.2	77,998.0
Combinados (Comercio y Vivienda)	3,206.6	1,344.7	0.0	0.0	1,862.0	0.0	0.0	0.0	0.0	0.0	0.0	0.0	0.0
Albergues	348,318.1	64,375.2	13,317.5	16,885.3	9,168.7	17,300.3	36,088.0	52,642.0	39,000.0	6,674.7	15,364.1	31,746.4	45,755.9
Oficinas)													
<b>Estación de combustible</b>	<b>11,540.6</b>	<b>887.3</b>	<b>897.2</b>	<b>929.0</b>	<b>1,802.2</b>	<b>0.0</b>	<b>922.9</b>	<b>515.1</b>	<b>1,542.8</b>	<b>1,967.4</b>	<b>460.0</b>	<b>449.5</b>	<b>1,167.2</b>
Estación de gasolina	2,616.8	646.8	0.0	489.1	0.0	0.0	0.0	206.1	0.0	0.0	193.4	1,081.4	0.0
Planta de gas	77,281.9	1,123.0	0.0	936.4	2,706.5	2,655.1	14,904.0	1,822.9	3,138.0	49,996.0	0.0	0.0	0.0
Almacenes	10,316.3	0.0	707.2	0.0	0.0	8,380.0	0.0	0.0	1,229.1	0.0	0.0	0.0	0.0
Depósitos													
<b>Estructuras Especiales</b>	<b>6,983.2</b>	<b>0.0</b>	<b>4,283.2</b>	<b>0.0</b>	<b>2,700.0</b>	<b>0.0</b>	<b>0.0</b>	<b>0.0</b>	<b>0.0</b>	<b>0.0</b>	<b>0.0</b>	<b>0.0</b>	<b>0.0</b>
Nave	24,367.7	0.0	1,380.8	0.0	1,493.4	630.9	3,492.9	0.0	15,080.0	0.0	0.0	2,289.7	0.0
Nave Industrial	74,395.8	0.0	25,423.2	27,781.3	15,781.0	0.0	2,511.5	0.0	1,024.0	0.0	2,475.0	0.0	0.0
Nave Comercial	14,299.5	0.0	4,232.2	0.0	0.0	0.0	0.0	9,671.8	0.0	0.0	0.0	395.6	0.0
Parque Fotovoltaico	3,093.0	0.0	3,093.0	0.0	0.0	0.0	0.0	0.0	0.0	0.0	0.0	0.0	0.0
Planta de Tratamiento de desechos sólidos	143.4	0.0	0.0	0.0	0.0	143.4	0.0	0.0	0.0	0.0	0.0	0.0	0.0
Parque industrial	4,452.0	0.0	0.0	0.0	0.0	0.0	0.0	0.0	0.0	0.0	0.0	4,452.0	0.0
Complejo industrial													
<b>Obras de Orden social</b>	<b>6,197.8</b>	<b>203.1</b>	<b>0.0</b>	<b>925.0</b>	<b>2,491.7</b>	<b>2,578.0</b>	<b>0.0</b>	<b>0.0</b>	<b>0.0</b>	<b>0.0</b>	<b>0.0</b>	<b>0.0</b>	<b>0.0</b>
Iglesias	3,378.3	0.0	0.0	0.0	0.0	0.0	3,378.3	0.0	0.0	0.0	0.0	0.0	0.0
Funerarias													
<b>Centros de salud</b>	<b>18,678.4</b>	<b>8,660.7</b>	<b>0.0</b>	<b>0.0</b>	<b>3,267.0</b>	<b>73.4</b>	<b>0.0</b>	<b>6,677.3</b>	<b>0.0</b>	<b>0.0</b>	<b>0.0</b>	<b>0.0</b>	<b>0.0</b>
Centro Médico	56,577.0	0.0	0.0	0.0	0.0	0.0	0.0	0.0	0.0	5,430.0	677.2	50,469.9	0.0
Clínica	2,310.0	0.0	0.0	0.0	0.0	0.0	0.0	0.0	0.0	2,310.0	0.0	0.0	0.0
Laboratorio	376.9	0.0	0.0	0.0	0.0	0.0	0.0	0.0	0.0	376.9	0.0	0.0	0.0
Consultorio Médico	1,478.9	0.0	0.0	0.0	0.0	0.0	0.0	0.0	1,478.9	0.0	0.0	0.0	0.0
No identificado													

**Cuadro 4.9.** REPÚBLICA DOMINICANA: Área construida por el sector privado por mes, según tipo de construcción, 2023\*, continuación...  
(en m<sup>2</sup>)

Tipo de construcción	Total	Enero	Febrero	Marzo	Abril	Mayo	Junio	Julio	Agosto	Septiembre	Octubre	Noviembre	Diciembre
Centros de Recreación y Deportes	1,379.3	0.0	0.0	1,379.3	0.0	0.0	0.0	0.0	0.0	0.0	0.0	0.0	0.0
Colegios y los centros educativos	28,982.4	4,115.2	0.0	12,118.3	0.0	12,307.0	0.0	0.0	0.0	442.0	0.0	0.0	0.0
Parques	9,324.3	7,120.0	0.0	0.0	0.0	283.0	0.0	0.0	0.0	1,032.1	0.0	0.0	889.2

\* Cifras sujetas a rectificación.

Nota: No a todas las licencias se les incluyó área de construcción para evitar duplicidad, dado que, una misma licencia, puede ser el inicio de obra, licencia final o modificación. Las tipologías en construcción varían de acuerdo a licencias solicitadas.

Para el año 2021 se integró la variable de apartamento y vivienda, dado que, se solicitaron las licencias de esta variable en conjunto.

<sup>1</sup>El metro cuadrado del parque eólico no está disponible

(m<sup>2</sup>); Metros cuadrados.

Fuente: Registros administrativos, Departamento de Tramitación de planos, Ministerio de Vivienda y Edificaciones (MIVED).

Elaboración: Oficina Nacional de Estadística (ONE).

**Cuadro 4.10.** REPÚBLICA DOMINICANA: Valor tasado en construcción por el sector privado por mes, según tipo de construcción, 2023\*  
(en RD\$).

Tipo de construcción	Total	Enero	Febrero	Marzo	Abril	Mayo	Junio
<b>Total</b>	<b>110,837,383,685.1</b>	<b>6,876,377,728.2</b>	<b>5,600,601,241.3</b>	<b>8,057,144,841.2</b>	<b>8,571,051,754.7</b>	<b>6,642,350,340.9</b>	<b>6,720,509,442.3</b>
Edificios de Apartamentos	80,304,379,120.7	5,340,518,831.1	3,671,394,620.1	6,193,101,527.4	4,947,792,550.2	4,175,905,834.3	5,338,631,870.5
Edificios de Apartamentos Turísticos Habitacionales	449,509,287.0	0.0	0.0	0.0	274,028,625.0	0.0	0.0
<b>Hospedaje</b>							
Hospedaje y comercio	267,334,990.0	0.0	0.0	0.0	0.0	0.0	0.0
Complejo Turístico	1,206,348,066.8	38,855,250.0	68,660,163.0	52,823,684.8	0.0	38,174,250.0	0.0
Hotel	3,603,742,354.4	0.0	345,723,300.0	0.0	0.0	41,780,182.5	26,731,950.0
Villas	168,002,544.0	0.0	0.0	0.0	0.0	0.0	0.0
Viviendas	2,682,412,915.6	120,371,049.9	416,749,236.9	104,089,601.9	87,186,172.5	224,802,525.0	161,315,214.8
Apartamento y Vivienda	283,639,027.5	0.0	0.0	281,658,307.5	1,980,720.0	0.0	0.0
Combinados (Comercio y Vivienda)	11,235,358,345.2	153,090,337.5	328,723,338.8	483,214,653.0	2,679,476,565.0	1,432,632,146.8	329,541,753.0
Albergues	42,281,152.5	17,144,287.5	0.0	0.0	25,136,865.0	0.0	0.0
Combinados (Comerciales y Oficinas)	5,267,288,314.5	862,494,398.8	208,725,238.5	256,624,674.4	136,238,997.0	249,595,534.4	518,949,490.5
<b>Estación de combustible</b>							
Estación de gasolina	177,626,286.0	13,974,660.0	14,117,331.0	14,631,750.0	26,234,622.5	0.0	14,535,360.0
Planta de gas	49,701,377.5	11,753,100.0	0.0	6,602,310.0	0.0	0.0	0.0
Almacenes	1,053,159,375.0	15,164,010.0	0.0	12,640,995.0	39,671,220.0	39,826,350.0	201,204,000.0
Depósitos	167,821,987.5	0.0	10,608,600.0	0.0	0.0	141,543,000.0	0.0
<b>Estructuras Especiales</b>							
Nave	103,077,738.0	0.0	57,822,525.0	0.0	45,255,213.0	0.0	0.0
Nave Industrial	340,751,954.0	0.0	18,640,665.0	0.0	22,960,410.0	8,043,720.0	52,393,950.0
Nave Comercial	1,007,894,557.9	0.0	343,212,525.0	378,549,952.1	202,198,410.0	0.0	33,024,810.0
Parque Fotovoltaico	205,030,831.1	0.0	69,830,475.0	0.0	0.0	0.0	0.0
Planta de Tratamiento de desechos sólidos	46,393,223.0	0.0	46,393,223.0	0.0	0.0	0.0	0.0
Parque industrial	1,828,605.0	0.0	0.0	0.0	0.0	1,828,605.0	0.0
Complejo industrial	60,102,000.0	0.0	0.0	0.0	0.0	0.0	0.0
<b>Obras de Orden social</b>							
Iglesia	81,215,197.5	2,590,035.0	0.0	11,793,750.0	32,457,337.5	34,374,075.0	0.0
Funeraria	44,181,043.5	0.0	0.0	0.0	0.0	0.0	44,181,043.5
Centros de salud							
Centro Médico	311,539,905.0	148,134,600.0	0.0	0.0	50,434,047.0	1,188,918.0	0.0
Clínica	916,920,324.0	0.0	0.0	0.0	0.0	0.0	0.0
Laboratorio	32,914,350.0	0.0	0.0	0.0	0.0	0.0	0.0
Consultorio Médico	7,462,818.0	0.0	0.0	0.0	0.0	0.0	0.0
No identificado	29,281,824.0	0.0	0.0	0.0	0.0	0.0	0.0
<b>Centros de Recreación y Deportes</b>							
Colegios y los centros educativos	553,672,128.6	65,779,168.5	0.0	31,024,925.0	0.0	0.0	0.0
Parqueos	105,487,116.3	86,508,000.0	0.0	230,388,710.1	0.0	249,216,750.0	0.0
						3,438,450.0	0.0



**Cuadro 4.10.** REPÚBLICA DOMINICANA: Valor tasado en construcción por el sector privado por mes, según tipo de construcción, 2023\*, continuación... (en RDS).

Tipo de construcción	Total	Julio	Agosto	Septiembre	Octubre	Noviembre	Diciembre
<b>Total</b>	110,837,383,685.1	8,125,190,813.1	8,967,492,694.7	18,407,644,253.6	7,660,190,915.4	12,898,835,906.8	12,309,993,753.0
<b>Edificios de Apartamentos</b>	80,304,379,120.7	6,414,042,309.0	5,711,746,399.2	15,297,793,810.3	3,516,122,017.1	10,589,699,357.9	9,107,629,993.7
<b>Edificios de Apartamentos Turísticos Habitacionales</b>	449,509,287.0	0.0	0.0	0.0	175,480,662.0	0.0	0.0
<b>Hospedaje</b>							
Hospedaje y comercio	267,334,990.0	0.0	0.0	0.0	0.0	267,334,990.0	0.0
Complejo Turístico	1,206,348,066.8	0.0	193,546,245.0	0.0	0.0	0.0	814,288,474.0
Hotel	3,603,742,354.4	0.0	195,817,500.0	435,787,593.8	2,469,214,743.1	80,277,935.0	8,409,150.0
Villas	168,002,544.0	7,369,824.0	160,632,720.0	0.0	0.0	0.0	0.0
<b>Viviendas</b>	2,682,412,915.6	471,273,587.3	238,580,155.0	140,847,182.0	95,450,617.5	143,074,290.0	478,673,283.0
<b>Apartamento y Vivienda</b>	283,639,027.5	0.0	0.0	0.0	0.0	0.0	0.0
<b>Combinados (Comercio y Vivienda)</b>	11,235,358,345.2	138,834,000.0	1,558,506,818.5	1,565,795,536.9	1,120,450,825.9	364,761,160.6	1,080,331,209.4
<b>Albergues</b>	42,281,152.5	0.0	0.0	0.0	0.0	0.0	0.0
<b>Combinados (Comerciales y Oficinas)</b>	5,267,288,314.5	812,829,573.8	581,712,828.0	114,382,132.8	223,145,796.0	503,312,896.3	799,276,754.3
<b>Estación de combustible</b>							
Estación de gasolina	177,626,286.0	9,142,847.5	22,999,072.5	30,987,180.0	6,382,500.0	6,237,090.0	18,388,872.5
Planta de gas	49,701,377.5	3,246,390.0	0.0	0.0	2,682,870.0	25,416,707.5	0.0
<b>Almacenes</b>	1,053,159,375.0	27,343,800.0	42,363,000.0	674,946,000.0	0.0	0.0	0.0
<b>Depósitos</b>	167,821,987.5	0.0	15,670,387.5	0.0	0.0	0.0	0.0
<b>Estructuras Especiales</b>							
Nave	103,077,738.0	0.0	0.0	0.0	0.0	0.0	0.0
Nave Industrial	340,751,954.0	0.0	203,580,000.0	0.0	0.0	35,133,209.0	0.0
Nave Comercial	1,007,894,557.9	0.0	13,055,745.0	0.0	37,853,115.8	0.0	0.0
Parque Fotovoltaico	205,030,831.1	129,326,141.6	0.0	0.0	0.0	5,874,214.5	0.0
Planta de Tratamiento de desechos sólidos	46,393,223.0	0.0	0.0	0.0	0.0	0.0	0.0
Parque industrial	1,828,605.0	0.0	0.0	0.0	0.0	0.0	0.0
Complejo industrial	60,102,000.0	0.0	0.0	0.0	0.0	60,102,000.0	0.0
<b>Obras de Orden social</b>							
Iglesia	81,215,197.5	0.0	0.0	0.0	0.0	0.0	0.0
Funeraria	44,181,043.5	0.0	0.0	0.0	0.0	0.0	0.0

**Cuadro 4.10.** REPÚBLICA DOMINICANA: Valor tasado en construcción por el sector privado por mes, según tipo de construcción, 2023\*, continuación... (en RD\$).

Tipo de construcción	Total	Julio	Agosto	Septiembre	Octubre	Noviembre	Diciembre
<b>Centros de salud</b>							
Centro Médico	311,539,905.0	111,782,340.0	0.0	0.0	0.0	0.0	0.0
Clinica	916,920,324.0	0.0	0.0	85,900,500.0	13,407,768.0	817,612,056.0	0.0
Laboratorio	32,914,350.0	0.0	0.0	32,914,350.0	0.0	0.0	0.0
Consultorio Médico	7,462,818.0	0.0	0.0	7,462,818.0	0.0	0.0	0.0
No identificado	29,281,824.0	0.0	29,281,824.0	0.0	0.0	0.0	0.0
<b>Centros de Recreación y Deportes</b>	31,024,925.0	0.0	0.0	0.0	0.0	0.0	0.0
<b>Colegios y los centros educativos</b>	553,672,128.6	0.0	0.0	8,287,500.0	0.0	0.0	0.0
<b>Parqueos</b>	105,487,116.3	0.0	0.0	12,539,650.0	0.0	0.0	3,001,016.3

\*Cifras sujetas a rectificación.

Nota: No a todas las licencias se les incluyó inversión de construcción para evitar duplicidad, dado que, una misma licencia, puede ser el inicio de obra, licencia final o modificación. Las tipologías en construcción varían de acuerdo a licencias solicitadas.

El tanque de Almacenamiento de Gas Natural no posee valor porque falta agotar unos procesos para poder determinarlo.

Para el año 2021 se integró la variable de apartamento y vivienda, dado que, se solicitaron las licencias de esta variable en conjunto.

1El metro cuadrado del parque ecológico no está disponible.

Fuente: Registros administrativos, Departamento de Tramitación de planos, Ministerio de Vivienda y Edificaciones (MIVED).

Elaboración: Oficina Nacional de Estadística (ONE).

**Cuadro 4.11.** REPÚBLICA DOMINICANA: Licencias otorgadas para la modificación de construcciones por mes, según tipo de construcción en el sector privado, 2023\*

Tipo de construcción	Total	Enero	Febrero	Marzo	Abril	Mayo	Junio	Julio	Agosto	Septiembre	Octubre	Noviembre	Diciembre
<b>Total</b>	<b>123</b>	<b>17</b>	<b>10</b>	<b>8</b>	<b>8</b>	<b>11</b>	<b>15</b>	<b>9</b>	<b>9</b>	<b>11</b>	<b>9</b>	<b>10</b>	<b>6</b>
<b>Edificios de Apartamentos</b>	<b>73</b>	<b>7</b>	<b>8</b>	<b>3</b>	<b>6</b>	<b>7</b>	<b>8</b>	<b>4</b>	<b>7</b>	<b>8</b>	<b>6</b>	<b>4</b>	<b>5</b>
<b>Hospedaje</b>	<b>1</b>	<b>0</b>	<b>0</b>	<b>0</b>	<b>0</b>	<b>0</b>	<b>0</b>	<b>0</b>	<b>0</b>	<b>0</b>	<b>0</b>	<b>0</b>	<b>0</b>
Hotel	1	0	0	0	0	0	0	0	0	0	0	1	0
Villas	1	0	0	0	0	0	0	1	0	0	0	0	0
Complejo Turístico	2	1	0	0	0	0	0	0	0	0	0	0	1
<b>Viviendas</b>	<b>9</b>	<b>1</b>	<b>1</b>	<b>1</b>	<b>0</b>	<b>0</b>	<b>2</b>	<b>2</b>	<b>0</b>	<b>1</b>	<b>0</b>	<b>1</b>	<b>0</b>
<b>Apartamento y Vivienda</b>	<b>1</b>	<b>0</b>	<b>0</b>	<b>0</b>	<b>1</b>	<b>0</b>	<b>0</b>	<b>0</b>	<b>0</b>	<b>0</b>	<b>0</b>	<b>0</b>	<b>0</b>
Combinados (Comercio y Vivienda)	7	0	0	1	1	0	2	0	0	1	0	2	0
<b>Albergues</b>	<b>1</b>	<b>1</b>	<b>0</b>	<b>0</b>	<b>0</b>	<b>0</b>	<b>0</b>	<b>0</b>	<b>0</b>	<b>0</b>	<b>0</b>	<b>0</b>	<b>0</b>
<b>Combinados (Comerciales y Oficinas)</b>	<b>15</b>	<b>3</b>	<b>1</b>	<b>2</b>	<b>0</b>	<b>3</b>	<b>1</b>	<b>1</b>	<b>1</b>	<b>0</b>	<b>2</b>	<b>1</b>	<b>0</b>
<b>Estación de combustible</b>	<b>2</b>	<b>1</b>	<b>0</b>	<b>0</b>	<b>0</b>	<b>0</b>	<b>0</b>	<b>0</b>	<b>1</b>	<b>0</b>	<b>0</b>	<b>0</b>	<b>0</b>
Estación de gasolina	2	1	0	0	0	0	0	0	1	0	0	0	0
<b>Almacenes</b>	<b>2</b>	<b>1</b>	<b>0</b>	<b>0</b>	<b>0</b>	<b>1</b>	<b>0</b>	<b>0</b>	<b>0</b>	<b>0</b>	<b>0</b>	<b>0</b>	<b>0</b>
<b>Estructuras Especiales</b>	<b>1</b>	<b>0</b>	<b>0</b>	<b>0</b>	<b>0</b>	<b>0</b>	<b>1</b>	<b>0</b>	<b>0</b>	<b>0</b>	<b>0</b>	<b>0</b>	<b>0</b>
Nave comercial	1	0	0	0	0	0	1	0	0	0	0	0	0
Complejo industrial	1	0	0	0	0	0	0	0	0	0	0	1	0
<b>Centros de salud</b>	<b>1</b>	<b>1</b>	<b>0</b>	<b>0</b>	<b>0</b>	<b>0</b>	<b>0</b>	<b>0</b>	<b>0</b>	<b>0</b>	<b>0</b>	<b>0</b>	<b>0</b>
Centro Médico	1	1	0	0	0	0	0	0	0	0	0	0	0
Clínica	1	0	0	0	0	0	0	0	0	0	1	0	0
<b>Colegios y los centros educativos</b>	<b>3</b>	<b>1</b>	<b>0</b>	<b>1</b>	<b>0</b>	<b>0</b>	<b>0</b>	<b>0</b>	<b>0</b>	<b>1</b>	<b>0</b>	<b>0</b>	<b>0</b>
<b>Obras de orden social</b>	<b>1</b>	<b>0</b>	<b>0</b>	<b>0</b>	<b>0</b>	<b>0</b>	<b>1</b>	<b>0</b>	<b>0</b>	<b>0</b>	<b>0</b>	<b>0</b>	<b>0</b>
Funeraria	1	0	0	0	0	0	1	0	0	0	0	0	0
<b>Depósito</b>	<b>1</b>	<b>0</b>	<b>0</b>	<b>0</b>	<b>0</b>	<b>0</b>	<b>0</b>	<b>1</b>	<b>0</b>	<b>0</b>	<b>0</b>	<b>0</b>	<b>0</b>

\* Cifras sujetas a rectificación.

Nota<sup>1</sup>: Las tipologías en construcción varía de acuerdo a las licencias solicitadas.

Nota<sup>2</sup>: Los datos no toma en cuenta las modificaciones de inicio de obras o permisos, solo las modificaciones de la primera licencia (cuando el proyecto termina).

Fuente: Registros administrativos Departamento Tramitación de planos, Ministerio de Vivienda y Edificaciones (MIVED).

Elaboración: Oficina Nacional de Estadística (ONE).

A close-up photograph of a person's arm holding a gas pump nozzle. The person is wearing a white t-shirt and blue jeans. The background is a blurred car. The image has a warm, orange-toned filter. A large white number '5' is overlaid on the left side of the image.

5

COMERCIO  
INTERNO

## 5.- COMERCIO INTERNO

Este sector abarca el intercambio de mercancías, tanto de bienes y servicios, entre agentes económicos, compradores y vendedores y que residen en la misma localidad o territorio, bajo la misma normativa comercial. Dependiendo el tipo de comprador se divide en dos, comercio minorista donde los productos o servicios van al consumidor final, mientras que el mayorista distribuye entre los comercios minoristas. Así mismo igual los préstamos que son otorgados al sector.

Acorde a los datos registrados para este anuario, los principales resultados del sector durante el año 2023, indican lo siguiente:

- El consumo de combustibles fue de 1,769,763,819 galones, con un crecimiento del 3.2% respecto al año anterior, siendo julio el mes en que más combustible se consumió con 156,284,896 galones.
- Los combustibles más consumidos fueron el G.L.P., con el 27.7% del total, la Gasolina Premium con el 19.2 %, el Gasoil regular con el 16.6% y la Gasolina regular con el 10.9%.
- El consumo de gas natural en el año 2023, fue de 2,175,196,891 m<sup>3</sup> con una disminución del -0.8% respecto al año anterior.
- Los montos desembolsados por PROMIPYME fueron de RD\$6,094.3 millones, de los cuales el 52.4% fue otorgado a mujeres y el 47.6% a hombres.
- El tipo de fondo con mayor desembolso fueron los microcréditos, representando un 47.7%, seguido de Banca Solidaria con un 29.4% del total.
- El total de los préstamos otorgados a los sectores económicos (consolidado) a diciembre del 2023 fue de RD\$2,011,604.2 millones, de los cuales RD\$291,523.6 millones correspondieron al sector comercio, representando un 14.5% del total de los préstamos otorgados, con un crecimiento del 23.0% respecto a diciembre 2022.
- En términos reales el total de los préstamos al sector comercio fue de RD\$227,945.7 millones, con un crecimiento de 18.7%. (Precios base de diciembre 2019)

## 5.1 Iconografía sector Comercio Interno

### COMERCIO INTERNO

#### Consumo de derivados del petróleo por tipo de combustible

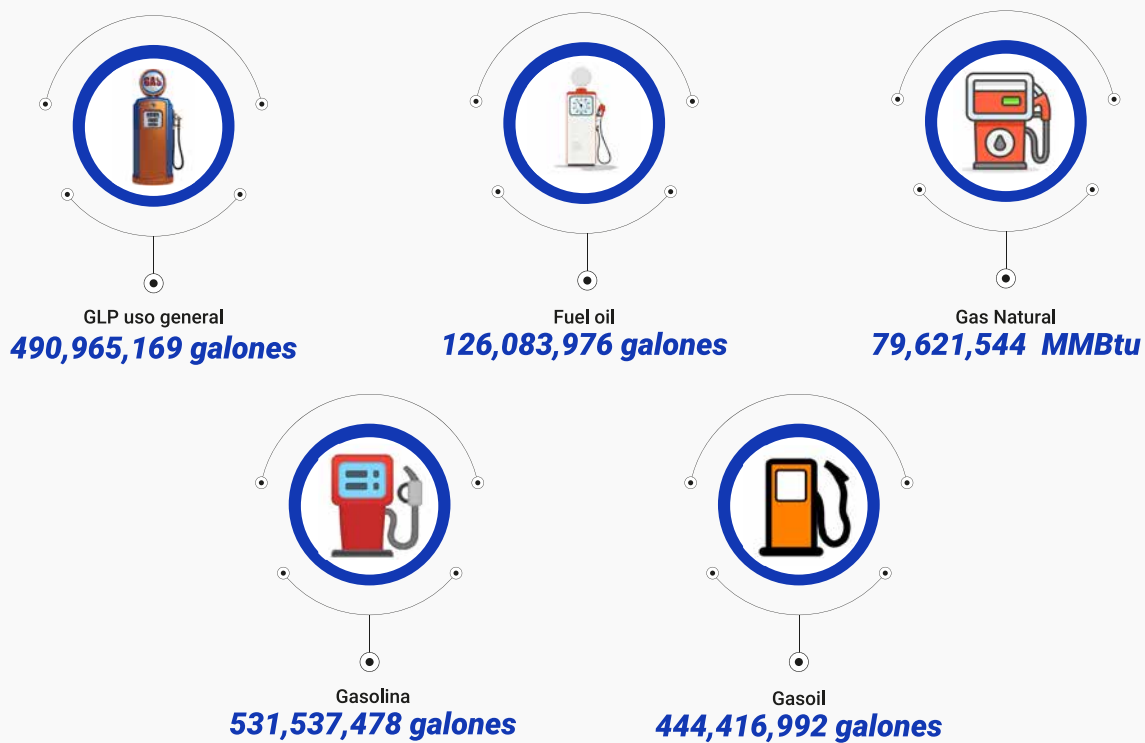

#### Préstamos otorgados al sector Comercio



#### Montos desembolsados por PROMIPYME

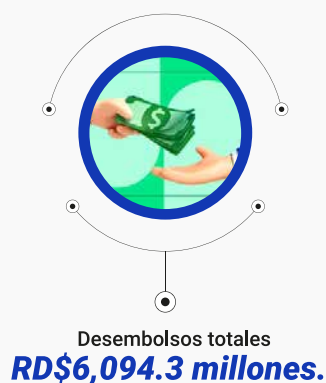



## 5.2 Cuadros del sector Comercio Interno

**Cuadro 5.1.** REPÚBLICA DOMINICANA: Consumo de derivados del petróleo por mes, según tipo de combustibles, 2023\*  
(En galones)

Tipo de combustible	Total	Enero	Febrero	Marzo	Abril	Mayo	Junio
<b>Total</b>	<b>1,769,763,819</b>	<b>144,371,701</b>	<b>130,619,868</b>	<b>153,714,749</b>	<b>141,070,078</b>	<b>150,869,088</b>	<b>148,642,247.5</b>
G.L.P. de uso general	490,965,169	40,483,030	35,967,469	43,209,690	39,196,321	41,669,068	39,845,283
Gasolina premium	339,243,991	27,012,043	24,806,440	28,690,777	26,966,818	29,514,082	28,379,477
Gasolina regular	192,293,487	15,480,640	14,106,897	16,476,310	15,318,911	16,095,523	15,715,575
Kerosina <sup>1</sup>	1,089,555	82,536	90,896	88,304	65,152	67,017	70,464
Avtur	175,670,649	16,278,536	14,396,764	18,200,986	14,134,928	13,548,107	12,980,096
Gasoil regular	293,559,790	22,572,775	22,872,188	27,281,203	23,466,697	25,811,469	25,134,520
Gasoil generación interconectado	3,098,779	154,282	184,771	194,654	187,801	199,438	199,529
Gasoil generación interconectado CM	9,850	0	0	0	0	9,850	0
Gasoil generación no interconectado	9,876	0	9,876	0	0	0	0
Gasoil del óptimo	139,618,473	10,663,391	10,201,697	12,286,819	11,018,326	12,104,781	11,724,863
Gasoil a precio especial	8,120,224	208,146	167,524	75,151	0	592,674	2,277,033
Fuel oil	10,307,068	930,041	1,088,167	1,023,609	807,690	893,335	734,255
Fuel oil generación interconectado	11,899,211	2,224,359	943,353	574,074	578,241	738,746	1,030,864
Fuel oil generación interconectado CM	354,312	0	54,619	0	53,274	58,000	41,237
Full oil a precio especial	103,523,385	8,281,922	5,729,208	5,613,173	9,275,918	9,566,997	10,509,051
Gas natural (M3) <sup>2</sup>	2,175,196,891	111,529,451	124,323,042	187,687,811	175,646,168	202,488,521	197,094,052

**Cuadro 5.1.** REPÚBLICA DOMINICANA: Consumo de derivados del petróleo por mes, según tipo de combustibles, 2023\*, continuación...  
(En galones)

Tipo de combustible	Julio	Agosto	Septiembre	Octubre	Noviembre	Diciembre
<b>Total</b>	<b>156,284,896</b>	<b>151,638,579.4</b>	<b>148,116,411</b>	<b>146,955,822</b>	<b>143,374,552</b>	<b>154,105,826</b>
G.L.P. de uso general	42,172,546	40,937,830	40,203,870	41,184,970	40,267,458	45,827,634
Gasolina premium	29,802,467	28,990,629	29,876,122	29,123,461	26,924,657	29,157,017
Gasolina regular	16,527,736	16,359,617	15,537,862	16,144,993	16,034,348	18,495,075
Kerosina <sup>1</sup>	117,069	98,953	80,712	86,165	84,319	157,968
Avtur	15,396,011	14,857,638	12,001,348	11,726,592	14,322,421	17,827,220
Gasoil regular	25,567,804	24,044,643	24,428,811	24,782,405	23,745,107	23,852,168
Gasoil generación interconectado	257,044	344,682	428,914	341,292	376,312	230,060
Gasoil generación interconectado CM	0	0	0	0	0	0
Gasoil generación no interconectado	0	0	0	0	0	0
Gasoil del óptimo	12,441,302	12,067,546	11,709,141	11,895,701	11,753,190	11,751,718
Gasoil a precio especial	1,661,262	616,215	821,391	1,242,440	411,046	47,342
Fuel oil	731,604	931,577	758,615	808,868	784,338	814,969
Fuel oil generación interconectado	854,969	1,733,505	1,139,592	741,505	688,767	651,236
Fuel oil generación interconectado CM	0	55,508	0	49,682	41,992	0
Full oil a precio especial	10,755,082	10,600,236	11,130,033	8,827,748	7,940,598	5,293,419
Gas natural (M3) <sup>2</sup>	196,794,751	199,162,409	192,853,317	216,548,873	181,846,471	189,222,026

\*Cifras sujetas a rectificación.

Nota: El gasoil regular compensado a transportistas era un consumo subsidiado antes del año 2008.

<sup>1</sup> A partir del 2023 el Kerosene cambió de nombre a Kerosina.

<sup>2</sup>: Las estadísticas sobre consumo de Gas Natural se miden en metros cúbicos, no están incluidas en el total de galones consumidos.

Fuente: Ministerio de Industria, Comercio y Mipymes, Departamento de Hidrocarburos, Mercado de Combustibles de la República Dominicana.

**Cuadro 5.2.** REPÚBLICA DOMINICANA: Monto desembolsado por PROMIPYME por sexo, según mes, 2023\* (RD\$)

Mes	Total	Masculino	Femenino
<b>Total</b>	<b>6,094,278,527.4</b>	<b>2,898,440,652.0</b>	<b>3,195,837,875.4</b>
Enero	348,102,402.0	165,853,902.0	182,248,500.0
Febrero	439,353,200.0	193,392,500.0	245,960,700.0
Marzo	576,522,600.0	296,704,250.0	279,818,350.0
Abril	603,401,500.0	277,687,500.0	325,714,000.0
Mayo	501,466,450.0	246,527,000.0	254,939,450.0
Junio	600,355,500.0	279,369,000.0	320,986,500.0
Julio	569,008,500.0	309,923,500.0	259,085,000.0
Agosto	521,284,500.0	245,509,500.0	275,775,000.0
Septiembre	620,552,075.4	285,272,000.0	335,280,075.4
Octubre	571,716,800.0	269,215,500.0	302,501,300.0
Noviembre	349,150,000.0	162,603,000.0	186,547,000.0
Diciembre	393,365,000.0	166,383,000.0	226,982,000.0

\*Cifras sujetas a rectificación

Fuente: Consejo Nacional de Promoción y Apoyo a la Micro, Pequeña y Mediana Empresa (PROMIPYME)

**Cuadro 5.3.** REPÚBLICA DOMINICANA: Monto desembolsado por PROMIPYME por tipo de fondo, según mes, 2023\* (En m<sup>3</sup>)

Mes	Total	Fondo Banca Solidaria	Fondo de Promipyme segundo piso	Fondo de Pyme Comercio y Servicio	Fondo de Pyme Crece Industrial	Fondo Pyme Emprende
<b>Total</b>	<b>6,094,278,527.4</b>	<b>1,791,705,000.0</b>	<b>7,500,000.0</b>	<b>991,000,000.0</b>	<b>374,595,000.0</b>	<b>10,461,075.4</b>
Enero	348,102,402.0	96,263,000.0	-	60,300,000.00	14,900,000.0	670,000.0
Febrero	439,353,200.0	115,765,000.0	7,500,000.0	70,000,000.0	14,525,000.0	355,000.0
Marzo	576,522,600.0	151,884,000.0	-	88,800,000.0	55,500,000.0	335,000.0
Abril	603,401,500.0	166,015,000.0	-	99,200,000.0	67,535,000.0	1,746,000.0
Mayo	501,466,450.0	102,485,000.0	-	85,750,000.0	25,000,000.0	1,895,000.0
Junio	600,355,500.0	213,010,000.0	-	99,950,000.0	20,050,000.0	1,460,000.0
Julio	569,008,500.0	171,590,000.0	-	136,150,000.0	36,725,000.0	2,710,000.0
Agosto	521,284,500.0	135,637,000.0	-	84,400,000.0	24,150,000.0	100,000.0
Septiembre	620,552,075.4	185,285,000.0	-	100,950,000.0	43,100,000.0	115,075.4
Octubre	571,716,800.0	217,841,000.0	-	73,500,000.0	36,800,000.0	650,000.0
Noviembre	349,150,000.0	125,360,000.0	-	56,850,000.0	23,300,000.0	-
Diciembre	393,365,000.0	110,570,000.0	-	35,150,000.0	13,010,000.0	425,000.0

Actividad	Total	Financiamiento catástrofes	Fondo de microcréditos
<b>Total</b>	<b>6,094,278,527.4</b>	<b>10,645,000.0</b>	<b>2,908,372,452.0</b>
Enero	348,102,402.0	9,275,000.0	166,694,402.0
Febrero	439,353,200.0	250,000.0	230,958,200.0
Marzo	576,522,600.0	-	280,003,600.0
Abril	603,401,500.0	-	268,905,500.0
Mayo	501,466,450.0	-	286,336,450.0
Junio	600,355,500.0	-	265,885,500.0
Julio	569,008,500.0	620,000.0	221,213,500.0
Agosto	521,284,500.0	-	276,997,500.0
Septiembre	620,552,075.4	-	291,102,000.0
Octubre	571,716,800.0	-	242,925,800.0
Noviembre	349,150,000.0	-	143,640,000.0
Diciembre	393,365,000.0	500,000.0	233,710,000.0

\*Cifras Sujetas a rectificación

Fuente: Ministerio de Industria, Comercio y Mipymes, Departamento de Hidrocarburos, Mecado de los Combustibles de la República Dominicana.

**Cuadro 5.4.** REPÚBLICA DOMINICANA: Porcentaje de los préstamos al sector Comercio con relación al total de préstamos de los sectores económicos (consolidado), según mes, 2023\*  
(En m³)

Mes	Total de préstamos otorgados a los sectores económicos, (consolidado)	Total de préstamos otorgados al sector comercio (consolidado)	Porcentaje de los préstamos al sector comercio con relación al total de préstamos de los sectores económicos (%)	Tasa de crecimiento de los préstamos otorgados al sector comercio (Interanual)	Total de préstamos otorgados a los sectores económicos (consolidado) en términos reales	Total de préstamos otorgados al sector comercio (consolidado) en términos reales	Tasa de crecimiento de préstamos otorgados al sector comercio (consolidado) en términos reales
Enero	1,688,080.9	237,305.5	14.1	15.7	1,358,416.8	190,962.2	7.9
Febrero	1,698,903.4	238,409.2	14.0	17.8	1,365,659.1	191,644.6	10.7
Marzo	1,722,482.1	245,347.1	14.2	20.2	1,381,642.5	196,798.5	13.5
Abril	1,735,275.4	245,964.9	14.2	21.2	1,388,520.3	196,814.4	15.3
Mayo	1,768,278.3	253,646.0	14.3	22.3	1,417,727.1	203,362.1	17.1
Junio	1,839,937.4	273,589.2	14.9	28.5	1,471,946.5	218,870.8	23.5
Julio	1,873,504.2	274,079.8	14.6	25.9	1,492,024.4	218,272.1	21.1
Agosto	1,895,238.0	276,122.2	14.6	23.6	1,501,596.8	218,771.5	18.6
Septiembre	1,911,898.5	280,269.3	14.7	21.4	1,508,305.9	221,105.8	16.3
Octubre	1,954,464.3	283,063.0	14.5	21.6	1,538,545.7	222,825.9	16.5
Noviembre	1,979,671.3	285,595.5	14.4	19.8	1,556,260.5	224,512.5	15.2
Diciembre	2,011,604.2	291,523.6	14.5	23.0	1,572,897.1	227,945.7	18.7

\*Cifras sujetas a rectificación

Nota: se tomó diciembre 2019 como el año base para la deflación

Fuente: Estadísticas del Sector financiero y monetario, Banco Central de la República Dominicana (BCRD)

A tropical beach scene with palm trees, a thatched hut, and a wooden pavilion under a blue sky. The scene is bathed in warm, golden light, suggesting late afternoon or early morning. The sky is a clear, vibrant blue. The beach is sandy and leads to a shallow turquoise sea. In the background, a group of people is gathered near the water's edge. The overall atmosphere is peaceful and idyllic.

6

TURISMO

## 6. Turismo

Este sector abarca las actividades para los clientes de servicios de alojamiento de estancias cortas y preparación de comidas y bebidas para su consumo inmediato. El turismo comprende las actividades y procesos de pasar tiempo fuera de casa para la recreación, el esparcimiento y búsqueda de placer haciendo uso de las prestaciones comerciales de servicios.

Acorde a los datos registrados para este anuario, los principales resultados del sector durante el año 2023, indican lo siguiente:

- El país recibió 9,009,094 pasajeros vía aérea, de los cuales 6,730,802 fueron extranjeros no residentes representando un 74.7 % de los pasajeros totales.
- El 38.3% de los extranjeros no residentes recibidos fueron de Estados Unidos, el 13.3% de Canadá y el 5.1% de Colombia.
- De los pasajeros no residentes, llegaron 1,327,869 de pasajeros dominicanos representando el 16.5% del total no residentes.
- Al país llegaron 950,423 pasajeros residentes, de los cuales el 83.9% eran dominicanos y el 16.1% eran extranjeros.
- El motivo principal de viaje de los pasajeros fue la recreación con un 72.7% y un 11.9% por un amigo o particular.
- La tasa promedio de ocupación hotelera fue de 74.7% en el 2023, incrementando en 3.3% de ocupación promedio en comparación al año anterior.
- Las mayores tasas promedio de ocupación se registraron en Punta Cana Bávaro con un 80.6%, La Romana Bayahíbe con un 79.6% y Samaná con 68.3%. En tanto que, el mes con la mayor ocupación fue febrero, con 82.0%.
- Los ingresos por turismo ascienden a US\$9,751 millones, con un crecimiento del 16.1% respecto al 2022.
- Vía marítima el país recibió 2,258,941 pasajeros, siendo el puerto de Amber Cove el que recibe la mayor proporción de pasajeros con un 46.3%, seguido de Taíno Bay con 32.8% del total, ambos ubicados en Puerto Plata.
- El movimiento internacional de pasajeros de entrada y salida fue de 18,073,202, siendo el aeropuerto de Punta Cana el de mayor movimiento con 9,333,794 representando el 51.6% del total, seguido del Aeropuerto Internacional Las Américas un 30.4%.



## 6.1 Sector Turismo

# TURISMO

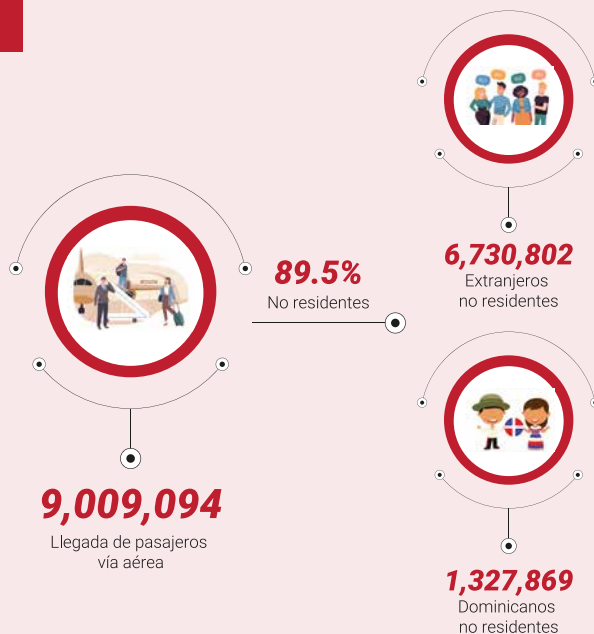

Llegada de pasajeros extranjeros no residentes por vía aérea según las tres nacionalidades de mayor frecuencia



**38.3%**  
Estados Unidos



**13.3%**  
Canadá



**5.1%**  
Colombia

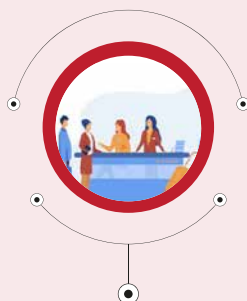

Febrero presentó la mayor tasa promedio de ocupación en establecimientos de alojamientos turísticos con el

**82.0%**



## 6.2 Cuadros y mapas del sector Turismo

**Cuadro 6.1.** REPÚBLICA DOMINICANA: Evolución del sector turismo, por trimestre, según los principales indicadores, 2023\*

Principales indicadores	2023			
	Enero-marzo	Enero-junio	Enero-septiembre	Enero-diciembre
Habitaciones hoteleras	86,759	83,569	83,557	87,723
Tasa de ocupación hotelera (%)	79.5	77.3	75.2	74.7
Ingresos por turismo (millones US\$)	2,745.2	5,022.9	7,576	9,751

\* Cifras sujetas a rectificación

Incluye subsectores: hoteles, bares y restaurantes

Fuente: Asociación Nacional de Hoteles y Turismo (ASONAHORES) y Banco Central de la República Dominicana (BCRD)

**Cuadro 6.2.** REPÚBLICA DOMINICANA: Llegada de pasajeros vía aérea, dominicanos y extranjeros, residentes y no residentes, según el mes, 2023\*

Mes	Total residentes / no residentes	Total residentes	Dominicanos residentes	Extranjeros residentes	Total no residentes	Dominicanos no residentes	Extranjeros no residentes
<b>Total</b>	<b>9,009,094</b>	<b>950,423</b>	<b>797,077</b>	<b>153,346</b>	<b>8,058,671</b>	<b>1,327,869</b>	<b>6,730,802</b>
Enero	779,599	104,849	87,978	16,871	674,750	106,209	568,541
Febrero	712,055	50,956	41,822	9,135	661,099	93,144	567,955
Marzo	805,511	65,201	53,692	11,509	740,310	99,682	640,628
Abril	756,297	74,723	61,174	13,549	681,574	94,101	587,474
Mayo	694,582	72,993	61,036	11,957	621,589	102,652	518,937
Junio	773,306	65,991	54,110	11,881	707,315	123,840	583,475
Julio	886,684	93,657	79,237	14,420	793,027	140,462	652,565
Agosto	769,253	104,129	88,627	15,501	665,124	109,900	555,224
Septiembre	560,223	81,390	69,504	11,886	478,833	89,476	389,357
Octubre	614,202	83,154	71,175	11,979	531,048	89,331	441,717
Noviembre	720,886	84,455	71,815	12,639	636,431	94,194	542,238
Diciembre	936,496	68,926	56,907	12,019	867,570	184,879	682,691

\*Cifras sujetas a rectificación

Fuente: Registros administrativos, Sector Turismo, Departamento de Cuentas Nacionales, Banco Central de la República Dominicana (BCRD)



**Cuadro 6.3.** REPÚBLICA DOMINICANA: Llegada de pasajeros vía aérea, dominicanos y extranjeros, residentes y no residentes, según el mes, 2023\*

Región/nacionalidad	Total	Enero	Febrero	Marzo	Abril	Mayo	Junio	Julio	Agosto	Septiembre	Octubre	Noviembre	Diciembre
<b>Total no residentes (extranjeros y dominicanos)</b>	<b>8,058,671</b>	<b>674,750</b>	<b>661,099</b>	<b>740,310</b>	<b>681,574</b>	<b>621,589</b>	<b>707,315</b>	<b>793,027</b>	<b>665,124</b>	<b>478,833</b>	<b>531,048</b>	<b>636,431</b>	<b>867,570</b>
Extranjeros	6,730,802	568,541	567,955	640,628	587,474	518,937	583,475	652,565	555,224	389,357	441,717	542,238	682,691
Dominicanos	1,327,869	106,209	93,144	99,682	94,101	102,652	123,840	140,462	109,900	89,476	89,331	94,194	184,879
<b>América del Norte</b>	<b>3,575,667</b>	<b>302,740</b>	<b>328,023</b>	<b>399,909</b>	<b>335,872</b>	<b>270,797</b>	<b>310,562</b>	<b>338,607</b>	<b>269,655</b>	<b>166,785</b>	<b>202,018</b>	<b>280,861</b>	<b>369,837</b>
Canadá	893,742	121,889	119,438	128,777	97,247	45,611	30,799	39,297	37,327	25,412	39,863	87,486	120,595
Estados Unidos	2,578,292	175,066	202,923	263,732	229,769	215,195	271,377	288,685	222,142	133,402	153,394	183,415	239,192
México	103,633	5,785	5,662	7,400	8,856	9,992	8,386	10,625	10,185	7,971	8,761	9,960	10,050
<b>América Central y el Caribe</b>	<b>622,738</b>	<b>30,295</b>	<b>31,145</b>	<b>36,833</b>	<b>44,975</b>	<b>55,067</b>	<b>80,700</b>	<b>94,680</b>	<b>65,670</b>	<b>46,236</b>	<b>43,228</b>	<b>45,504</b>	<b>48,406</b>
Aruba	2,170	110	61	113	197	262	153	439	208	118	137	128	245
Islas Turcas y Caicos	2,436	111	136	97	238	189	211	324	310	225	179	176	240
Costa Rica	22,499	1,915	1,174	1,824	1,890	1,850	1,954	2,456	1,753	1,691	1,817	1,929	2,247
Cuba	93,341	2,571	2,752	4,209	4,364	7,030	17,819	21,247	13,086	7,394	4,659	4,228	3,983
Curazao	4,562	234	170	186	416	426	218	923	273	302	560	331	520
El Salvador	25,170	1,293	1,318	1,705	2,337	2,340	2,425	2,851	2,660	1,934	1,979	2,123	2,206
Guadalupe	3,532	121	120	164	154	209	198	923	831	227	152	116	318
Guatemala	34,686	1,806	1,618	2,283	3,276	2,631	3,848	3,000	3,181	2,840	2,587	3,638	3,978
Haití	92,418	7,024	6,382	8,498	8,636	8,706	9,166	10,557	11,034	6,431	3,252	5,628	7,107
Honduras	14,113	729	677	1,152	1,199	1,166	1,331	1,530	1,423	1,222	1,637	1,020	1,026
Jamaica	30,395	1,561	1,560	1,928	2,264	2,816	2,661	3,207	3,632	2,725	3,066	2,422	2,555
Martinica	2,955	105	103	102	114	153	132	825	849	129	148	97	196
Panamá	29,561	2,282	3,014	2,141	2,404	1,770	2,294	2,526	2,435	2,460	2,391	3,195	2,647
Puerto Rico	226,279	8,609	10,231	10,022	14,269	22,110	34,735	38,468	19,753	15,433	17,595	17,458	17,594
San Martín	2,285	63	94	93	195	198	152	463	260	150	177	86	354
Trinidad y Tobago	9,891	485	505	576	693	887	837	1,797	1,129	762	765	770	685
Virgenes Americanas, Islas	3,855	63	46	235	361	345	497	490	419	304	284	291	519
Otros	22,590	1,214	1,184	1,509	1,968	1,979	2,069	2,655	2,431	1,887	1,842	1,867	1,985
<b>América del Sur</b>	<b>1,126,342</b>	<b>99,150</b>	<b>77,263</b>	<b>78,738</b>	<b>89,154</b>	<b>98,827</b>	<b>96,757</b>	<b>102,083</b>	<b>97,653</b>	<b>91,297</b>	<b>98,862</b>	<b>92,758</b>	<b>103,797</b>
Argentina	211,528	23,481	17,847	15,959	19,336	22,209	17,233	19,696	14,887	13,964	14,714	15,923	16,278
Bolivia	14,071	1,371	782	701	871	1,234	970	1,479	1,056	1,343	1,395	1,259	1,610
Brasil	124,336	10,651	6,386	10,253	9,775	10,768	11,168	11,181	9,304	9,773	10,530	10,667	13,882
Chile	126,737	10,961	13,412	8,171	9,234	11,526	11,913	13,793	9,455	10,093	10,100	8,997	9,082
Colombia	343,446	28,817	15,991	21,036	24,651	25,381	32,315	27,744	32,437	31,464	34,767	31,822	37,022
Ecuador	61,650	2,840	4,209	5,290	5,226	5,633	4,246	5,352	7,992	5,676	5,249	5,959	3,979
Perú	94,699	7,440	8,861	7,144	7,491	9,318	7,299	9,052	8,019	6,340	10,161	6,752	6,822
Uruguay	28,427	2,724	2,170	1,793	2,860	2,887	2,436	3,081	2,567	2,188	2,136	1,826	1,760
Venezuela	99,524	8,792	6,214	7,028	7,767	7,714	7,471	8,564	9,756	8,837	7,882	7,877	11,622
Otros	21,924	2,073	1,392	1,364	1,945	2,157	1,706	2,142	2,181	1,619	1,928	1,677	1,741

**Cuadro 6.3.** REPÚBLICA DOMINICANA: llegada de extranjeros no residentes vía aérea por mes, según la nacionalidad, 2023\*, continuación...

Región/nacionalidad	Total	Enero	Febrero	Marzo	Abril	Mayo	Junio	Julio	Agosto	Septiembre	Octubre	Noviembre	Diciembre
<b>Asia</b>	<b>205,427</b>	<b>16,243</b>	<b>14,546</b>	<b>19,439</b>	<b>18,448</b>	<b>16,318</b>	<b>15,624</b>	<b>15,503</b>	<b>16,426</b>	<b>11,544</b>	<b>12,171</b>	<b>18,132</b>	<b>31,032</b>
China	26,548	2,293	1,680	2,844	2,291	1,606	1,606	1,483	1,883	1,345	1,580	2,535	5,401
Corea del Sur	13,192	1,707	1,154	1,114	1,038	937	972	1,211	945	603	800	1,189	1,522
India	50,469	2,626	3,028	4,319	5,296	3,991	3,590	3,487	3,728	2,688	2,676	4,961	10,078
Israel	7,864	789	712	768	699	644	466	509	646	558	402	496	1,175
Japón	3,768	321	317	275	278	295	263	317	291	176	273	416	546
Taiwán	2,168	141	139	181	251	190	174	139	183	118	152	227	272
Otros	101,418	8,366	7,516	9,937	8,593	8,655	8,554	8,356	8,751	6,056	6,289	8,307	12,038
<b>Europa</b>	<b>1,140,726</b>	<b>115,944</b>	<b>112,905</b>	<b>100,836</b>	<b>94,601</b>	<b>72,544</b>	<b>74,933</b>	<b>95,438</b>	<b>99,238</b>	<b>69,629</b>	<b>81,646</b>	<b>100,296</b>	<b>122,715</b>
Alemania	134,958	13,509	12,720	15,790	12,060	9,059	7,027	7,965	8,077	8,699	10,618	15,309	14,123
Austria	11,545	1,738	1,491	1,201	782	508	463	910	492	376	785	1,294	1,505
Bélgica	23,497	1,955	2,381	1,690	1,929	1,611	1,430	2,831	2,050	1,403	1,983	1,924	2,309
Bulgaria	8,263	1,348	1,190	894	720	404	339	342	319	229	465	904	1,109
Dinamarca	3,676	687	801	334	260	118	139	251	74	84	245	319	363
Escocia	0	0	0	0	0	0	0	0	0	0	0	0	0
España	181,164	10,601	10,444	11,811	12,675	8,962	15,894	22,810	26,153	14,485	14,408	13,231	19,690
Finlandia	1,681	352	232	188	114	74	63	42	43	62	82	200	230
Francia	161,385	21,652	26,863	17,623	15,620	7,914	5,791	10,555	12,403	5,349	10,048	11,588	15,980
Grecia	3,175	456	362	331	274	239	206	191	225	156	147	288	300
Holanda	25,342	2,080	1,825	1,771	2,435	1,963	1,791	2,776	2,374	1,765	1,829	2,125	2,608
Hungría	7,887	1,707	1,076	760	508	344	354	258	229	409	528	649	1,065
Inglaterra	172,621	12,806	12,033	12,888	12,378	16,319	15,930	17,190	16,729	14,454	14,930	13,178	13,785
Irlanda	5,524	556	508	529	503	381	464	509	355	302	297	573	548
Italia	92,214	11,246	9,825	8,307	6,788	4,883	6,048	6,826	9,240	4,085	5,128	8,022	11,815
Luxemburgo	1,030	60	89	77	180	89	33	67	120	39	62	81	132
Noruega	2,452	364	329	219	130	83	227	289	67	94	173	222	254
Polonia	64,558	11,456	9,219	6,590	5,286	2,592	2,536	2,034	1,958	2,639	2,813	8,221	9,215
Portugal	57,012	2,407	2,230	2,041	5,028	5,249	6,009	8,371	9,773	6,572	4,839	2,127	2,365
República Checa	18,267	2,639	2,699	2,523	898	376	583	553	298	362	986	3,374	2,976
Rumanía	22,017	2,988	2,462	2,225	1,873	1,392	1,329	1,109	1,147	1,105	1,624	2,172	2,589
Rusia	24,424	2,409	2,051	2,171	2,506	1,892	1,444	1,326	1,387	1,317	1,638	2,451	3,832
Suecia	4,191	923	777	284	218	136	162	195	103	110	251	348	682
Suiza	30,107	2,917	3,580	2,726	3,462	1,635	1,415	3,405	1,086	1,356	2,435	2,552	3,539
Ucrania	34,855	3,847	2,880	3,118	3,268	2,614	1,961	1,618	1,794	1,839	2,426	3,959	5,532
Otros	48,883	5,242	4,839	4,745	4,706	3,705	3,293	3,014	2,743	2,337	2,906	5,184	6,167
<b>Resto del mundo</b>	<b>59,902</b>	<b>4,168</b>	<b>4,073</b>	<b>4,872</b>	<b>4,423</b>	<b>5,383</b>	<b>4,898</b>	<b>6,254</b>	<b>6,582</b>	<b>3,885</b>	<b>3,791</b>	<b>4,686</b>	<b>6,904</b>
Australia	3,418	307	286	370	289	305	249	256	228	157	212	334	426
Otros	56,484	3,861	3,787	4,502	4,135	5,077	4,650	5,998	6,354	3,709	3,579	4,352	6,478

\*Cifras sujetas a rectificación

Fuente: Registros administrativos, Sector Turismo, Departamento de Cuentas Nacionales, Banco Central de la República Dominicana (BCRD)

**Cuadro 6.4.** REPÚBLICA DOMINICANA: Llegada de pasajeros vía aérea por motivo de viaje, según el mes, 2023\*

Mes	Total	Recreación	Negocio	Conferencia/ Conversatorio	Estudio	Amigo/ Particular	Otros
<b>Total</b>	<b>9,009,094</b>	<b>6,546,452</b>	<b>220,739</b>	<b>83,712</b>	<b>27,868</b>	<b>1,069,215</b>	<b>1,061,107</b>
Enero	779,599	548,508	20,396	7,432	2,167	70,378	130,718
Febrero	712,055	597,034	18,290	6,526	1,129	63,438	25,637
Marzo	805,511	635,432	18,383	7,414	1,544	59,467	83,271
Abril	756,297	559,391	18,731	7,523	1,337	66,589	102,726
Mayo	694,582	511,232	20,975	8,613	2,414	70,298	81,051
Junio	773,305	581,829	18,582	7,085	2,396	92,648	70,765
Julio	886,684	653,734	17,893	4,882	2,050	108,812	99,313
Agosto	769,253	528,173	16,514	5,982	3,411	105,127	110,046
Septiembre	560,223	344,526	16,671	6,299	3,092	83,074	106,561
Octubre	614,203	413,615	19,086	8,730	2,396	81,767	88,609
Noviembre	720,886	507,046	20,279	9,978	2,601	90,733	90,248
Diciembre	936,495	665,931	14,939	3,246	3,332	176,884	72,162

\*Cifras sujetas a rectificación

Fuente: Registros administrativos, Sector Turismo, Departamento de Cuentas Nacionales, Banco Central de la República Dominicana (BCRD)

**Cuadro 6.5.** REPÚBLICA DOMINICANA: Ingresos fiscales de la actividad turística, por mes, 2023\*  
(en millones de RD\$)

Ingresos fiscales/ mes	Total de ingresos	Total impuestos	Impuesto a la salida de pasajeros al exterior, vía aerea	Impuesto a la salida de pasajeros al exterior, vía terrestre	Total tasas	Tarjetas de turismo
<b>Total</b>	<b>14,838,025,346</b>	<b>9,875,304,811</b>	<b>9,684,565,382</b>	<b>190,739,429</b>	<b>4,962,720,535</b>	<b>4,962,720,535</b>
Enero	1,279,032,619	899,777,591	869,997,226	29,780,365	379,255,029	379,255,029
Febrero	1,351,523,992	851,964,558	830,778,398	21,186,160	499,559,434	499,559,434
Marzo	1,271,438,360	835,725,322	812,767,835	22,957,486	435,713,039	435,713,039
Abril	1,374,212,255	886,437,709	864,645,657	21,792,052	487,774,547	487,774,547
Mayo	1,208,319,530	804,886,527	779,444,008	25,442,520	403,433,003	403,433,003
Junio	1,184,294,961	793,612,593	775,655,697	17,956,896	390,682,369	390,682,369
Julio	1,279,757,581	875,005,520	854,678,065	20,327,455	404,752,061	404,752,061
Agosto	1,378,680,600	978,545,925	958,155,332	20,390,593	400,134,675	400,134,675
septiembre	1,229,801,588	847,507,049	837,329,724	10,177,324	382,294,540	382,294,540
Octubre	1,012,883,193	651,147,169	651,147,169	-	361,736,024	361,736,024
Noviembre	1,083,015,626	700,709,517	700,703,841	5,676	382,306,108	382,306,108
Diciembre	1,185,065,039	749,985,332	749,262,431	722,902	435,079,707	435,079,707

\*Cifras sujetas a rectificación

Fuente: Registros administrativos, Sector Turismo, Departamento de Cuentas Nacionales, Banco Central de la República Dominicana (BCRD)

**Cuadro 6.6.** REPÚBLICA DOMINICANA: Salida de extranjeros no residentes por vía aérea por mes, según la nacionalidad, 2023\*

Región/Nacionalidad	Total	Enero	Febrero	Marzo	Abril	Mayo	Junio	Julio	Agosto	Septiembre	Octubre	Noviembre	Diciembre
<b>Total</b>	<b>6,539,472</b>	<b>614,485</b>	<b>493,361</b>	<b>646,854</b>	<b>613,670</b>	<b>522,024</b>	<b>534,419</b>	<b>568,903</b>	<b>614,687</b>	<b>422,630</b>	<b>431,416</b>	<b>506,075</b>	<b>570,947</b>
<b>América del Norte</b>	<b>3,363,288</b>	<b>314,255</b>	<b>277,142</b>	<b>386,329</b>	<b>346,931</b>	<b>254,166</b>	<b>259,246</b>	<b>282,216</b>	<b>306,077</b>	<b>186,154</b>	<b>196,728</b>	<b>254,582</b>	<b>299,462</b>
Canadá	852,827	117,529	108,726	132,151	106,388	50,818	27,808	31,805	39,761	26,329	34,404	72,667	104,441
Estados Unidos	2,407,042	189,732	164,700	246,474	231,757	192,949	222,636	240,052	255,166	151,615	153,580	172,321	186,060
México	103,419	6,994	3,715	7,704	8,785	10,400	8,802	10,359	11,151	8,210	8,743	9,594	8,961
<b>América Central y el Caribe</b>	<b>658,801</b>	<b>44,147</b>	<b>21,447</b>	<b>38,626</b>	<b>50,640</b>	<b>63,025</b>	<b>88,679</b>	<b>93,561</b>	<b>78,859</b>	<b>51,090</b>	<b>45,935</b>	<b>44,983</b>	<b>37,808</b>
Aruba	2,290	252	82	116	200	279	141	288	421	105	170	127	109
Islas Turcas y Caicos	2,241	181	30	100	204	183	192	213	307	311	204	165	150
Costa Rica	22,532	2,297	780	1,712	2,125	1,918	1,843	2,720	1,826	1,804	1,846	1,777	1,885
Cuba	111,934	4,196	2,495	5,663	5,462	9,945	22,310	24,933	15,880	8,098	5,145	4,346	3,462
Curazao	4,818	618	109	194	418	446	260	670	637	295	550	392	230
El Salvador	25,298	1,630	826	1,669	2,501	2,490	2,378	2,426	3,150	2,077	1,973	2,110	2,070
Guadalupe	3,228	289	41	115	178	187	155	471	1,082	336	130	134	109
Guatemala	34,172	2,420	923	1,974	3,118	2,965	3,385	3,594	3,256	2,886	2,567	3,206	3,877
Haití	109,540	10,392	4,202	9,406	10,721	11,341	10,563	12,275	14,634	9,579	4,945	5,745	5,737
Honduras	14,235	921	390	1,127	1,280	1,211	1,451	1,484	1,566	1,180	1,755	1,039	830
Jamaica	30,082	1,635	1,297	1,887	2,338	2,862	2,499	2,788	3,836	2,819	3,094	2,559	2,468
Martinica	2,669	186	16	71	114	162	127	347	1,118	140	131	145	112
Panamá	28,517	2,623	1,924	2,304	2,195	1,964	2,281	2,548	2,394	2,547	2,155	3,337	2,245
Puerto Rico	228,515	14,086	6,856	9,880	16,534	23,644	36,989	34,269	23,785	15,560	18,121	16,988	11,804
San Martín	2,344	273	60	87	169	241	111	217	552	190	193	134	116
Trinidad y Tobago	10,063	477	650	645	731	864	807	1,435	1,479	749	785	742	700
Virgenes Americanas, Islas	3,829	123	25	248	343	288	1,178	405	400	247	223	174	174
Otros	22,493	1,547	743	1,427	2,011	2,036	2,009	2,479	2,537	2,165	1,947	1,861	1,729
<b>América del Sur</b>	<b>1,120,055</b>	<b>107,443</b>	<b>72,356</b>	<b>82,952</b>	<b>87,335</b>	<b>101,649</b>	<b>96,128</b>	<b>98,455</b>	<b>100,394</b>	<b>91,303</b>	<b>98,776</b>	<b>91,313</b>	<b>91,952</b>
Argentina	208,763	21,410	19,628	17,099	17,830	21,957	19,444	16,905	15,414	14,093	14,839	15,230	14,915
Bolivia	14,130	1,606	856	685	869	1,119	1,025	1,551	1,012	1,405	1,240	1,326	1,436
Brasil	124,148	12,383	6,825	10,160	9,553	10,646	11,312	11,238	9,657	9,715	10,227	10,399	12,034
Chile	124,403	9,217	13,272	9,942	8,335	11,799	10,770	13,678	9,680	10,060	8,792	10,012	8,847
Colombia	343,427	35,061	13,345	20,619	25,000	26,799	30,123	30,435	32,040	31,279	35,628	30,530	32,566
Ecuador	62,399	4,000	3,134	5,546	5,336	6,473	4,203	4,931	8,150	5,742	5,753	5,876	3,255
Perú	94,859	8,407	7,849	8,395	7,565	10,011	7,333	6,814	9,548	6,110	10,387	6,664	5,778
Uruguay	28,779	2,751	2,280	1,848	3,012	2,856	2,763	2,803	2,603	2,202	2,098	1,989	1,573
Venezuela	96,502	10,505	3,589	7,075	7,802	7,770	7,252	8,178	10,083	9,022	7,740	7,643	9,842
Otros	22,645	2,103	1,578	1,583	2,033	2,218	1,903	1,921	2,207	1,675	2,072	1,645	1,706
<b>Asia</b>	<b>223,301</b>	<b>19,105</b>	<b>15,822</b>	<b>22,818</b>	<b>23,496</b>	<b>20,063</b>	<b>17,741</b>	<b>15,708</b>	<b>16,431</b>	<b>12,664</b>	<b>11,782</b>	<b>17,285</b>	<b>30,387</b>
China	29,685	2,687	1,838	3,337	3,092	2,159	1,773	1,786	1,882	1,637	1,440	2,612	5,442
Corea del Sur	13,168	1,255	1,171	1,201	1,156	1,062	1,000	1,185	967	643	742	1,199	1,588
India	54,307	3,280	3,341	4,840	6,756	4,726	3,970	3,633	3,622	2,783	2,762	4,523	10,070

**Cuadro 6.6.** REPÚBLICA DOMINICANA: Salida de extranjeros no residentes por vía aérea por mes, según la nacionalidad, 2023\*, continuación...

Región/Nacionalidad	Total	Enero	Febrero	Marzo	Abril	Mayo	Junio	Julio	Agosto	Septiembre	Octubre	Noviembre	Diciembre
Israel	8,394	1,057	835	708	1,056	700	520	430	587	519	508	406	1,068
Japón	3,656	315	193	391	249	291	282	280	306	219	266	380	483
Taiwán	2,262	154	143	215	281	212	198	149	159	145	119	214	274
Otros	111,828	10,356	8,301	12,125	10,905	10,913	9,997	8,245	8,908	6,719	5,945	7,951	11,462
<b>Europa</b>	<b>1,113,095</b>	<b>124,912</b>	<b>102,570</b>	<b>110,495</b>	<b>100,524</b>	<b>77,082</b>	<b>67,525</b>	<b>73,378</b>	<b>106,513</b>	<b>77,002</b>	<b>74,389</b>	<b>93,495</b>	<b>105,210</b>
Alemania	129,105	13,315	11,157	15,699	13,202	8,308	7,250	5,860	7,710	8,445	9,963	14,198	13,998
Austria	10,492	1,755	1,212	1,187	801	521	409	669	651	476	467	1,223	1,121
Bélgica	21,565	2,282	1,792	1,998	1,657	1,600	1,004	1,679	2,408	1,596	1,413	2,285	1,853
Bulgaria	9,000	1,657	1,493	1,031	1,016	505	359	354	311	241	390	754	888
Dinamarca	3,587	614	682	499	312	129	85	278	87	76	227	262	336
Escocia	0	0	0	0	0	0	0	0	0	0	0	0	0
España	172,667	15,252	7,437	11,497	13,632	9,404	11,693	17,166	28,470	17,831	13,932	12,255	14,096
Finlandia	1,693	320	268	258	130	97	63	59	38	46	68	153	192
Francia	152,984	20,319	22,079	21,132	14,660	10,349	5,088	6,261	14,663	6,114	7,311	12,109	12,899
Grecia	3,224	403	370	362	337	291	185	223	196	135	151	289	282
Holanda	23,367	2,269	1,592	1,818	1,595	2,325	1,504	1,580	2,983	1,820	2,083	1,837	1,962
Hungría	8,033	1,579	1,405	950	655	378	348	290	217	325	410	654	823
Inglaterra	167,618	13,940	11,587	12,101	13,028	13,626	15,836	13,055	17,511	15,570	15,051	13,121	13,193
Irlanda	5,596	648	493	572	610	434	328	597	358	321	324	420	491
Italia	90,259	12,827	8,919	9,725	7,922	5,585	5,310	6,161	9,582	5,169	4,240	6,897	7,922
Luxemburgo	1,125	186	84	73	206	51	76	51	96	107	30	107	59
Noruega	2,477	335	340	268	219	102	103	343	122	80	143	201	221
Polonia	65,473	10,877	10,102	7,907	5,981	3,106	2,454	1,898	1,783	2,530	2,443	6,412	9,980
Portugal	55,830	2,734	2,345	2,047	4,334	5,166	5,308	6,934	9,439	7,888	5,428	2,057	2,150
República Checa	17,880	2,267	2,605	2,965	1,369	535	467	473	294	345	455	3,031	3,073
Rumanía	22,782	3,441	2,579	2,856	2,074	1,429	1,336	1,030	1,104	1,111	1,520	1,983	2,319
Rusia	25,887	3,005	2,185	2,470	3,118	2,422	1,618	1,347	1,335	1,297	1,493	2,197	3,400
Suecia	4,405	1,083	687	619	356	152	113	199	124	86	158	360	471
Suiza	27,210	3,303	2,860	2,768	3,164	1,924	1,025	2,020	2,417	1,102	2,166	2,225	2,236
Ucrania	37,186	4,494	3,239	3,504	4,196	3,463	2,125	1,549	1,690	1,877	2,044	3,595	5,410
Otros	53,650	6,007	5,058	6,186	5,952	5,183	3,440	3,303	2,925	2,413	2,479	4,870	5,835
<b>Resto del mundo</b>	<b>60,931</b>	<b>4,624</b>	<b>4,025</b>	<b>5,634</b>	<b>4,745</b>	<b>6,038</b>	<b>5,101</b>	<b>5,585</b>	<b>6,413</b>	<b>4,418</b>	<b>3,806</b>	<b>4,416</b>	<b>6,127</b>
Australia	3,215	330	213	327	337	277	217	239	260	168	209	295	345
Otros	57,716	4,294	3,812	5,306	4,407	5,760	4,885	5,346	6,153	4,251	3,598	4,122	5,783

\*Cifras sujetas a rectificación

Fuente: Registros administrativos, Sector Turismo, Departamento de Cuentas Nacionales, Banco Central de la República Dominicana (BCRD)

**Cuadro 6.7.** REPÚBLICA DOMINICANA: Salida de pasajeros vía aérea, dominicanos y extranjeros, residentes y no residentes, según el mes, 2023\*

Mes	Total residentes / no residentes	Total residentes	Dominicanos residentes	Extranjeros residentes	Total no residentes	Dominicanos no residentes	Extranjeros no residentes
<b>Total</b>	<b>9,067,124</b>	<b>1,104,497</b>	<b>939,723</b>	<b>164,774</b>	<b>7,962,627</b>	<b>1,423,155</b>	<b>6,539,472</b>
Enero	861,889	68,028	56,018	12,010	793,861	179,376	614,485
Febrero	733,020	95,218	88,994	6,223	637,802	144,441	493,361
Marzo	854,852	86,951	73,793	13,157	767,901	121,047	646,854
Abril	809,701	86,122	72,031	14,091	723,579	109,910	613,670
Mayo	714,400	85,433	72,095	13,338	628,967	106,944	522,024
Junio	736,198	95,704	79,807	15,897	640,494	106,075	534,419
Julio	800,949	106,383	91,072	15,312	694,566	125,663	568,903
Agosto	850,833	92,610	77,289	15,320	758,223	143,536	614,687
Septiembre	631,529	86,817	72,947	13,870	544,712	122,081	422,630
Octubre	618,258	87,210	74,408	12,802	531,048	99,631	431,416
Noviembre	683,527	90,269	77,210	13,059	593,258	87,183	506,075
Diciembre	771,968	123,752	104,058	19,695	648,216	77,268	570,947

\*Cifras sujetas a rectificación

Fuentes: Registros administrativos, Sector Turismo, Departamento de Cuentas Nacionales, Banco Central de la República Dominicana (BCRD)

**Cuadro 6.8.** REPÚBLICA DOMINICANA: Tasa promedio de ocupación en establecimientos de alojamientos turísticos por zona, según mes, 2023\*

Meses	Total	Santo Domingo	Boca Chica Juan Dolio	La Romana, Bayahíbe	Punta Cana Bávaro	Puerto Plata1	Sosúa Cabarete	Samaná	Santiago
<b>Promedio</b>	<b>74.7</b>	<b>62.8</b>	<b>56.2</b>	<b>79.6</b>	<b>80.6</b>	<b>58.9</b>	<b>48.5</b>	<b>68.3</b>	<b>62.2</b>
Enero	78.9	53.5	58.4	79.6	84.5	80.5	60.4	65.4	54.0
Febrero	82.0	64.2	58.2	80.0	85.8	86.7	69.1	75.1	62.8
Marzo	77.5	67.6	48.4	70.6	83.7	76.0	53.5	68.0	63.2
Abril	78.5	63.7	52.2	85.8	84.5	70.1	51.3	74.0	55.9
Mayo	71.8	64.6	45.2	81.9	82.1	37.5	34.9	64.3	56.8
Junio	75.0	67.7	50.5	82.2	83.3	45.4	41.4	59.1	64.7
Julio	78.3	64.9	54.4	83.4	84.1	60.9	50.7	75.5	75.9
Agosto	74.0	65.4	59.8	79.9	78.9	51.1	42.9	91.3	61.0
Septiembre	60.9	61.1	59.5	69.1	63.9	37.4	41.0	59.9	59.1
Octubre	63.7	59.4	55.7	73.6	69.3	35.6	37.0	59.9	70.1
Noviembre	77.0	68.3	66.0	83.4	81.8	57.8	48.6	68.2	66.1
Diciembre	79.3	53.3	65.6	85.3	85.7	67.9	51.5	59.1	56.9

\*Cifras sujetas a rectificación

Nota:1 Puerto Plata incluye Playa Dorada, Costa Dorada y Cofresi

Fuente: Registros de la Asociación de Hoteles y Turismo de la República Dominicana, Inc. (ASONAHORES), informaciones extraídas del Banco Central de la República Dominicana (BCRD)

**Cuadro 6.9.** REPÚBLICA DOMINICANA: Llegada de pasajeros vía marítima por mes, según puertos, 2023\*

Puertos	Total	Enero	Febrero	Marzo	Abril	Mayo	Junio	Julio	Agosto	Septiembre	Octubre	Noviembre	Diciembre
<b>Total</b>	<b>2,258,941</b>	<b>272,387</b>	<b>250,918</b>	<b>278,955</b>	<b>183,018</b>	<b>137,311</b>	<b>144,655</b>	<b>152,018</b>	<b>120,479</b>	<b>68,131</b>	<b>89,351</b>	<b>235,411</b>	<b>326,307</b>
<b>Santo Domingo</b>	<b>70,149</b>	<b>4,719</b>	<b>6,519</b>	<b>2,690</b>	<b>3,786</b>	<b>3,788</b>	<b>6,633</b>	<b>8,907</b>	<b>4,332</b>	<b>2,188</b>	<b>2,878</b>	<b>6,394</b>	<b>17,315</b>
Don Diego (Ferry)	50,534	2,681	2,207	2,379	3,504	3,788	6,633	8,907	4,332	2,188	2,878	3,259	7,778
Sans Souci	19,615	2,038	4,312	311	282	0	0	0	0	0	0	3,135	9,537
<b>Puerto Plata</b>	<b>1,785,391</b>	<b>207,661</b>	<b>176,326</b>	<b>214,270</b>	<b>159,797</b>	<b>125,155</b>	<b>119,232</b>	<b>128,936</b>	<b>102,102</b>	<b>61,662</b>	<b>77,972</b>	<b>165,228</b>	<b>247,050</b>
Amber Cove	1,045,566	139,305	95,933	122,092	87,307	75,518	70,311	76,347	70,812	45,545	56,868	101,038	104,490
Taino Bay	739,825	68,356	80,393	92,178	72,490	49,637	48,921	52,589	31,290	16,117	21,104	64,190	142,560
<b>La Romana</b>	<b>337,632</b>	<b>48,339</b>	<b>52,131</b>	<b>49,866</b>	<b>19,125</b>	<b>8,368</b>	<b>18,790</b>	<b>14,175</b>	<b>14,045</b>	<b>4,281</b>	<b>8,501</b>	<b>52,761</b>	<b>47,250</b>
Isla Catalina	18,893	2,671	7,569	3,087	0	0	0	0	0	0	0	2,431	3,135
Samaná	46,876	8,997	8,373	9,042	310	0	0	0	0	0	0	8,597	11,557
Cap Cana	0	0	0	0	0	0	0	0	0	0	0	0	0
Isla Saona	0	0	0	0	0	0	0	0	0	0	0	0	0

\* Cifras sujetas a rectificación

Nota: El total de Santo Domingo, incluye a los puertos de Don Diego y Sans Souci

No Incluye el Fondeadero de Isla Catalina

Fuente: Registros administrativos, Unidad de estadísticas, Dirección de Planificación y Desarrollo, Autoridad Portuaria Dominicana (APORDOM) y Registros administrativos, Sector Turismo, Departamento de Cuentas Nacionales, Banco Central de la República Dominicana (BCRD)



**Cuadro 6.10.** REPÚBLICA DOMINICANA: Movimiento internacional de pasajeros de entrada y salida, por aeropuertos internacionales y provincia, según el mes, 2023\*

Aeropuertos internacionales	Provincia	Total	Enero	Febrero	Marzo	Abril	Mayo	Junio	Julio	Agosto	Septiembre	Octubre	Noviembre	Diciembre
<b>Total</b>		<b>18,073,202</b>	<b>1,639,951</b>	<b>1,443,977</b>	<b>1,660,389</b>	<b>1,565,965</b>	<b>1,408,922</b>	<b>1,509,450</b>	<b>1,687,589</b>	<b>1,620,062</b>	<b>1,191,735</b>	<b>1,232,435</b>	<b>1,404,349</b>	<b>1,708,378</b>
Punta Cana	La Altagracia	9,333,794	860,874	801,936	921,305	847,179	752,443	792,661	825,258	787,442	538,326	588,884	721,010	896,476
Las Américas	Santo Domingo	5,490,060	469,356	378,765	432,040	436,969	436,067	460,059	540,639	519,910	431,586	434,422	448,912	501,335
Cibao	Santiago	2,100,810	170,096	134,663	163,819	165,639	168,438	190,055	231,078	225,153	164,343	152,863	151,229	183,434
La Romana	La Romana	172,305	22,847	20,207	19,758	15,442	7,746	10,152	15,757	12,097	9,264	8,838	11,605	18,592
Gregorio Luperón	Puerto Plata	735,792	94,114	85,073	95,214	73,868	26,644	40,906	52,947	51,022	35,777	37,822	55,737	86,668
Dr. Joaquín Balaguer, La Isabela	Santo Domingo	113,613	8,685	8,375	9,508	10,715	10,132	10,237	11,283	11,864	7,647	5,148	9,210	10,809
Profesor Juan Bosch, El Catey	Samaná	126,786	13,979	14,958	18,723	16,153	7,452	5,377	10,627	12,574	4,792	4,442	6,646	11,063
María Montez	Barahona	42	0	0	22	0	0	3	0	0	0	0	16	1

\* Cifras sujetas a rectificación.

Nota: Los datos difieren a las estadísticas del Banco Central de la República Dominicana debido a que tienen fuentes de datos distintas.  
Fuente: Departamento de Estadísticas, Dirección General de Migración (DGM)

**Cuadro 6.10.1** REPÚBLICA DOMINICANA: Entrada internacional de los pasajeros por aeropuertos internacionales y provincia según el mes, 2023\*

Aeropuertos internacionales	Provincia	Total	Enero	Febrero	Marzo	Abril	Mayo	Junio	Julio	Agosto	Septiembre	Octubre	Noviembre	Diciembre
<b>Total</b>		<b>9,008,239</b>	<b>779,439</b>	<b>711,940</b>	<b>805,429</b>	<b>756,194</b>	<b>694,540</b>	<b>773,239</b>	<b>886,604</b>	<b>769,225</b>	<b>560,180</b>	<b>614,171</b>	<b>720,844</b>	<b>936,434</b>
Punta Cana	La Altagracia	4,695,117	415,957	401,803	453,087	414,729	373,763	401,701	448,071	377,807	261,340	298,129	372,444	476,286
Las Américas	Santo Domingo	2,697,941	215,954	180,489	206,669	209,812	214,264	234,410	272,033	245,542	202,078	212,806	226,561	277,323
Cibao	Santiago	1,037,421	79,233	65,333	77,478	78,102	81,566	101,857	119,344	104,023	69,886	73,977	76,964	109,658
Gregorio Luperón	Puerto Plata	369,994	46,705	42,580	45,120	33,449	12,592	21,418	27,588	24,024	16,572	19,755	30,014	50,177
La Romana	La Romana	84,223	10,852	9,848	9,040	6,846	3,493	5,223	7,863	5,880	4,138	4,499	5,977	10,564
Profesor Juan Bosch, El Catey	Samaná	63,311	6,950	7,669	9,083	7,440	3,397	2,967	5,519	5,927	2,153	2,309	3,692	6,205
Dr. Joaquín Balaguer, La Isabela	Santo Domingo	60,210	3,788	4,218	4,945	5,816	5,465	5,660	6,186	6,022	4,013	2,684	5,192	6,221
María Montez	Barahona	22	0	0	7	0	0	3	0	0	0	0	12	0

\* Cifras sujetas a rectificación.

Nota: Los datos difieren a las estadísticas del Banco Central de la República Dominicana debido a que tienen fuentes de datos distintas.  
Fuente: Departamento de Estadísticas, Dirección General de Migración (DGM)

**Cuadro 6.10.2** REPÚBLICA DOMINICANA: Salida internacional de los pasajeros por aeropuertos internacionales y provincia según el mes, 2023\*

Aeropuertos internacionales	Provincia	Total	Enero	Febrero	Marzo	Abril	Mayo	Junio	Julio	Agosto	Septiembre	Octubre	Noviembre	Diciembre
<b>Total</b>		<b>9,064,963</b>	<b>860,512</b>	<b>732,037</b>	<b>854,960</b>	<b>809,771</b>	<b>714,382</b>	<b>736,211</b>	<b>800,985</b>	<b>850,837</b>	<b>631,555</b>	<b>618,264</b>	<b>683,505</b>	<b>771,944</b>
Punta Cana	La Altagracia	4,638,677	444,917	400,133	468,218	432,450	378,680	390,960	377,187	409,635	276,986	290,755	348,566	420,190
Las Américas	Santo Domingo	2,792,119	253,402	198,276	225,371	227,157	221,803	225,649	268,606	274,368	229,508	221,616	222,351	224,012
Cibao	Santiago	1,063,389	90,863	69,330	86,341	87,537	86,872	88,198	111,734	121,130	94,457	78,886	74,265	73,776
Gregorio Luperón	Puerto Plata	365,798	47,409	42,493	50,094	40,419	14,052	19,488	25,359	26,998	19,205	18,067	25,723	36,491
La Romana	La Romana	88,082	11,995	10,359	10,718	8,596	4,253	4,929	7,894	6,217	5,126	4,339	5,628	8,028
Profesor Juan Bosch, El Catey	Samaná	63,475	7,029	7,289	9,640	8,713	4,055	2,410	5,108	6,647	2,639	2,133	2,954	4,858
Dr. Joaquín Balaguer, La Isabela	Santo Domingo	53,403	4,897	4,157	4,563	4,899	4,667	4,577	5,097	5,842	3,634	2,464	4,018	4,588
María Montez	Barahona	20	0	0	15	0	0	0	0	0	0	4	0	1

\* Cifras sujetas a rectificación.

Nota: Los datos difieren a las estadísticas del Banco Central de la República Dominicana debido a que tienen fuentes de datos distintas.

Fuente: Departamento de Estadísticas, Dirección General de Migración (DGM)



7

TRANSPORTE



## 7. TRANSPORTE

Comprende las actividades de transporte de pasajeros, de carga regular o irregular, por los siguientes medios, ferrocarril, por carretera; marítima, y aérea. Además, se incluye transporte de carga por tuberías, actividades conexas como los servicios en las terminales y los estacionamientos de manipulación y almacenamiento de la carga. Se incluyen también las actividades postales y de mensajería.

Acorde a los datos registrados para este anuario, los principales resultados del sector durante el año 2023, indican lo siguiente:

- La carga internacional marítima total fue de 29,610,734 toneladas, de las cuales 5,682,180 toneladas fueron embarcadas y 23,928,554 toneladas fueron desembarcadas, teniendo como puerto principal a Haina Oriental, el cual recibió un total 5,422,005.0 toneladas durante el año.
- El total de buques recibidos en el país fue de 5,754 de los cuales el 54.8% fueron cargueros, seguido de los tanqueros con 12.9% y los cruceros con un 11.6% del total.
- El total de contenedores TEUS<sup>1</sup> fue de 2,112,128 de los cuales el 33.7% fue de contenedores para la importación y el 33.4% para la exportación.
- El total de vuelos internacionales durante el año fue de 133,449, siendo diciembre el mes en que se registran más vuelos con 13,108.
- Del total de los vuelos internacionales, el 90.5% correspondieron a vuelos regulares y el 9.5% a vuelos chárteres, siendo los aeropuertos de La Altagracia y Santo Domingo, quienes efectuaron la mayor cantidad de estos vuelos.
- El total de vehículos registrados en el país es de 342,552, con un aumento del 21.6% respecto al 2022. En tanto que el 63.0% del total fueron motocicletas, el 16.4% de jeeps y automóviles el 10.5%.
- La Oficina Metropolitana de Servicios de Autobuses (OMSA) recaudó un total de RD\$303.9 millones y un total de pasajeros a la fecha de 19,207,172, con 365 días de operaciones.
- El metro de Santo Domingo y el teleférico tuvieron un total de 106,755,288 usuarios, de los cuales el 48.5% ingresó por la línea 1 del metro, el 48.1% de los usuarios por la línea 2 del metro y el 3.4% por el teleférico, con un total de viajeros-kilómetros transportados de 764,900,574.
- El metro de Santo Domingo tuvo una eficiencia energética de 0.7 KWH/usuario total y el teleférico de Santo Domingo tuvo una eficiencia energética de 0.8 KWH/usuario total.
- Los datos registrados del movimiento internacional de pasajeros vía terrestre por los puestos fronterizos registran una entrada total de 286,803 pasajeros y una salida de 214,537 pasajeros, de los cuales, se identifica a Dajabón como el principal puerto fronterizo con un 46.5% del movimiento total de pasajeros.

<sup>1</sup>TEUS representa una unidad de medida de capacidad inexacta del transporte marítimo

## 7.1 Sector Transporte

# TRANSPORTE

### Transporte Marítimo

Carga internacional vía marítima  
(toneladas métricas)



Embarcada  
**5,682,180**



Desembarcada  
**23,928,554**

Cantidad y participación relativa de los principales tipos de buques para comercio exterior  
y transporte de pasajeros



Carguero  
**3,151**  
**(54.8%)**

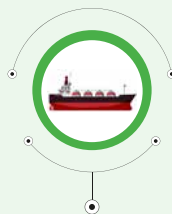

Tanquero  
**742**  
**(12.9%)**



Crucero  
**670**  
**(11.6%)**



Yate  
**341**  
**(5.9%)**

### Transporte Aéreo



Vuelos  
**133,449**

### Transporte Terrestre

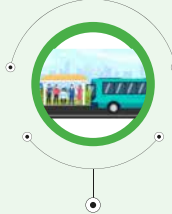

Total de usuarios  
transportados en OMSA  
**19,207,172**

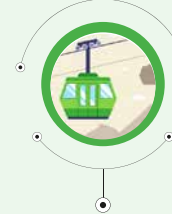

Total de usuarios transportados  
en Metro y Teleférico  
**106,755,288**

## 7.2 Cuadros y mapas del sector Transporte

**Cuadro 7.1.** REPÚBLICA DOMINICANA: Carga internacional vía marítima, embarcada y desembarcada por mes, según puerto, 2023\*  
(Toneladas métricas)

Mes	Enero	Febrero	Marzo	Abril	Mayo	Junio	Julio	Agosto	Septiembre	Octubre	Noviembre	Diciembre
<b>Total</b>	29,610,734	2,031,726	2,207,584	2,251,217	2,373,938	2,429,684	3,038,522	2,594,078	2,671,965	2,588,022	2,692,457	2,185,521
<b>Embarcada</b>	5,682,180	451,637.0	498,480.0	489,638.0	455,781.0	439,515.0	545,150.0	372,785.0	625,405.0	356,783.0	419,842.0	374,480.2
<b>Desembarcada</b>	23,928,554	1,580,089.0	1,709,104.0	1,761,579.0	1,918,157.0	1,990,169.0	2,493,372.0	2,221,293.0	2,046,560.0	2,231,239.0	2,272,615.0	1,811,041.0
<b>Amber Cove, Puerto Plata</b>												
Embarcada	0.0	0.0	0.0	0.0	0.0	0.0	0.0	0.0	0.0	0.0	0.0	0.0
Desembarcada	0.0	0.0	0.0	0.0	0.0	0.0	0.0	0.0	0.0	0.0	0.0	0.0
<b>Arroyo Barril, Samaná</b>												
Embarcada	0.0	0.0	0.0	0.0	0.0	0.0	0.0	0.0	0.0	0.0	0.0	0.0
Desembarcada	789.0	0.0	0.0	0.0	0.0	789.0	0.0	0.0	0.0	0.0	0.0	0.0
<b>Azua</b>												
Embarcada	5,495.0	0.0	0.0	0.0	0.0	0.0	5,495.0	0.0	0.0	0.0	0.0	0.0
Desembarcada	424,285.0	52,929	18,657.0	22,197.0	40,055.0	22,664.0	63,241.0	8,409.0	62,136.0	59,252.0	4,710.0	31,925.0
<b>Barahona</b>												
Embarcada	276,115.0	30,433.0	23,265.0	23,827.0	32,193.0	10,203.0	46,780.0	5,138.0	51,781.0	3,054.0	10,736.0	3,002.0
Desembarcada	157,094.0	0.0	17,376.0	0.0	0.0	0.0	48,362.0	24,592.0	4,702.0	19,892.0	22,000.0	20,170.0
<b>Boca Chica, Santo Domingo</b>												
Embarcada	151,084.0	67,952.0	56,439.0	6,565.0	3,006.0	4,514.0	760.0	754.0	5,882.0	0.0	2,896.0	765.0
Desembarcada	1,489,488.0	10,961.0	58,910.0	70,875.0	147,617.0	214,519.0	118,407.0	210,202.0	141,228.0	136,899.0	173,530.0	113,670.0
<b>Calderas, Peravia</b>												
Embarcada	0.0	0.0	0.0	0.0	0.0	0.0	0.0	0.0	0.0	0.0	0.0	0.0
Desembarcada	0.0	0.0	0.0	0.0	0.0	0.0	0.0	0.0	0.0	0.0	0.0	0.0
<b>Cap Cana, La Altagracia</b>												
Embarcada	0.0	0.0	0.0	0.0	0.0	0.0	0.0	0.0	0.0	0.0	0.0	0.0
Desembarcada	0.0	0.0	0.0	0.0	0.0	0.0	0.0	0.0	0.0	0.0	0.0	0.0
<b>Multimodal Caucedo, Santo Domingo</b>												
Embarcada	1,359,953.0	89,843.0	95,755.0	113,527.0	122,474.0	103,074.0	124,744.0	105,658.0	106,305.0	107,870.0	96,868.0	107,376.0
Desembarcada	4,430,547.0	307,576.0	245,413.0	375,907.0	356,756.0	353,122.0	416,638.0	410,523.0	374,072.0	414,894.0	466,285.0	390,742.0
<b>Haina Occidental, San Cristóbal</b>												
Embarcada	446,018.0	11,430.0	33,903.0	10,000.0	15,437.0	14,535.0	39,554.0	12,805.0	129,709.0	7,296.0	7,000.0	24,494.0
Desembarcada	5,422,005.0	335,859.0	228,803.0	374,398.0	540,707.0	468,346.0	697,371.0	562,426.0	460,594.0	545,091.0	408,538.0	403,272.0
<b>Haina Oriental, Santo Domingo</b>												
Embarcada	971,236.2	102,956.0	78,731.0	95,570.0	79,975.0	73,062.0	87,755.0	81,474.0	74,462.0	88,940.0	76,757.0	65,102.2
Desembarcada	4,816,849.0	329,633.0	479,545.0	352,107.0	375,144.0	459,282.0	482,828.0	509,032.0	391,035.0	356,521.0	353,669.0	320,553.0

**Cuadro 7.1.** REPÚBLICA DOMINICANA: Carga internacional vía marítima, embarcada y desembarcada por mes, según puerto, 2023\*, continuación...  
(Toneladas métricas)

Mes	Total	Enero	Febrero	Marzo	Abril	Mayo	Junio	Julio	Agosto	Septiembre	Octubre	Noviembre	Diciembre
<b>Isla Catalina, La Romana</b>													
Embarcada	0.0	0.0	0.0	0.0	0.0	0.0	0.0	0.0	0.0	0.0	0.0	0.0	0.0
Desembarcada	0.0	0.0	0.0	0.0	0.0	0.0	0.0	0.0	0.0	0.0	0.0	0.0	0.0
<b>Isla Saona, La Altagracia</b>													
Embarcada	0.0	0.0	0.0	0.0	0.0	0.0	0.0	0.0	0.0	0.0	0.0	0.0	0.0
Desembarcada	0.0	0.0	0.0	0.0	0.0	0.0	0.0	0.0	0.0	0.0	0.0	0.0	0.0
<b>La Cana, San Pedro de</b>													
<b>Macorís</b>													
Embarcada	1,096,861.0	79,519.0	121,715.0	91,181.0	126,815.0	72,695.0	113,543.0	74,166.0	82,252.0	67,340.0	67,646.0	110,154.0	89,835.0
Desembarcada	1,847,615.0	134,836.0	72,448.0	202,412.0	206,221.0	95,670.0	79,157.0	200,436.0	110,666.0	204,172.0	122,243.0	156,892.0	262,462.0
<b>La Romana</b>													
Embarcada	88,716.0	4,500.0	8,215.0	11,231.0	17,275.0	18,248.0	0.0	5,246.0	0.0	22,001.0	2,000.0	0.0	0.0
Desembarcada	157,395.0	24,662.0	15,668.0	0.0	14,735.0	9,741.0	81,423.0	0.0	0.0	0.0	7,718.0	1,901.0	1,547.0
<b>Luperón, Puerto Plata</b>													
Embarcada	0.0	0.0	0.0	0.0	0.0	0.0	0.0	0.0	0.0	0.0	0.0	0.0	0.0
Desembarcada	0.0	0.0	0.0	0.0	0.0	0.0	0.0	0.0	0.0	0.0	0.0	0.0	0.0
<b>Manzanillo, Monte Cristi</b>													
Embarcada	185,059.0	11,551.0	13,410.0	15,914.0	20,256.0	6,745.0	48,690.0	11,198.0	8,756.0	13,252.0	14,332.0	10,789.0	10,166.0
Desembarcada	589,089.0	38,822.0	71,875.0	38,728.0	38,818.0	35,974.0	29,041.0	38,344.0	38,679.0	38,783.0	71,776.0	148,043.0	206.0
<b>Pedernales</b>													
Embarcada	0.0	0.0	0.0	0.0	0.0	0.0	0.0	0.0	0.0	0.0	0.0	0.0	0.0
Desembarcada	0.0	0.0	0.0	0.0	0.0	0.0	0.0	0.0	0.0	0.0	0.0	0.0	0.0
<b>Plaza Marina, Santo Domingo</b>													
Embarcada	18,320.0	0.0	0.0	0.0	18,320.0	0.0	0.0	0.0	0.0	0.0	0.0	0.0	0.0
Desembarcada	317,020.0	25,169.0	10,940.0	82,895.0	58,668.0	24,903.0	17,200.0	13,342.0	10,010.0	15,176.0	23,479.0	14,100.0	21,138.0
<b>Puerto Plata</b>													
Embarcada	367,389.0	12,097.0	18,342.0	27,738.0	23,622.0	22,499.0	26,347.0	22,904.0	23,545.0	104,478.0	26,427.0	36,247.0	23,143.0
Desembarcada	696,094.0	10,166.0	53,976.0	64,375.0	8,210.0	60,845.0	51,711.0	97,242.0	51,849.0	115,515.0	32,357.0	118,629.0	31,219.0
<b>Punta Catalina, Peravia</b>													
Embarcada	0.0	0.0	0.0	0.0	0.0	0.0	0.0	0.0	0.0	0.0	0.0	0.0	0.0
Desembarcada	1,938,673.0	185,482.0	235,888.0	118,064.0	116,255.0	168,144.0	56,200.0	174,859.0	180,718.0	114,340.0	228,254.0	234,559.0	125,910.0
<b>San Pedro de Macorís</b>													
Embarcada	341,021.0	17,013.0	25,306.0	30,839.0	5,200.0	46,032.0	16,295.0	83,077.0	22,380.0	18,046.0	11,420.0	37,133.0	28,280.0
Desembarcada	532,261.0	65,411.0	61,219.0	72,854.0	33,582.0	43,384.0	38,772.0	34,308.0	43,755.0	26,821.0	54,281.0	43,245.0	14,629.0
<b>Santa Bárbara, Samaná</b>													
Embarcada	0.0	0.0	0.0	0.0	0.0	0.0	0.0	0.0	0.0	0.0	0.0	0.0	0.0
Desembarcada	20.0	0.0	8.0	2.0	0.0	2.0	2.0	2.0	2.0	2.0	0.0	0.0	0.0



**Cuadro 7.1.** REPÚBLICA DOMINICANA: Carga internacional vía marítima, embarcada y desembarcada por mes, según puerto, 2023\*, continuación...  
(Toneladas métricas)

Mes	Total	Enero	Febrero	Marzo	Abril	Mayo	Junio	Julio	Agosto	Septiembre	Octubre	Noviembre	Diciembre
<b>Santo Domingo</b>													
Embarcada	374,913.0	24,343.0	23,399.0	45,761.0	28,661.0	36,477.0	29,252.0	43,471.0	30,023.0	32,149.0	27,798.0	31,262.0	22,317.0
Desembarcada	1,109,330.0	58,583.0	138,378.0	60,507.0	89,606.0	19,215.0	117,941.0	107,992.0	60,430.0	97,984.0	158,582.0	126,514.0	73,598.0
<b>Taino Bay</b>													
Embarcada	0.0	0.0	0.0	0.0	0.0	0.0	0.0	0.0	0.0	0.0	0.0	0.0	0.0
Desembarcada	0.0	0.0	0.0	0.0	0.0	0.0	0.0	0.0	0.0	0.0	0.0	0.0	0.0

\*Cifras sujetas a rectificación.

Fuente: Registros administrativos, unidad de estadísticas, Dirección de Planificación y Desarrollo, Autoridad Portuaria Dominicana, (APORDOM).  
Elaboración: Oficina Nacional de Estadística (ONE).

Mapa 7.1.

REPÚBLICA DOMINICANA: Buques para el comercio exterior y transporte de pasajeros, según puerto, 2023\*

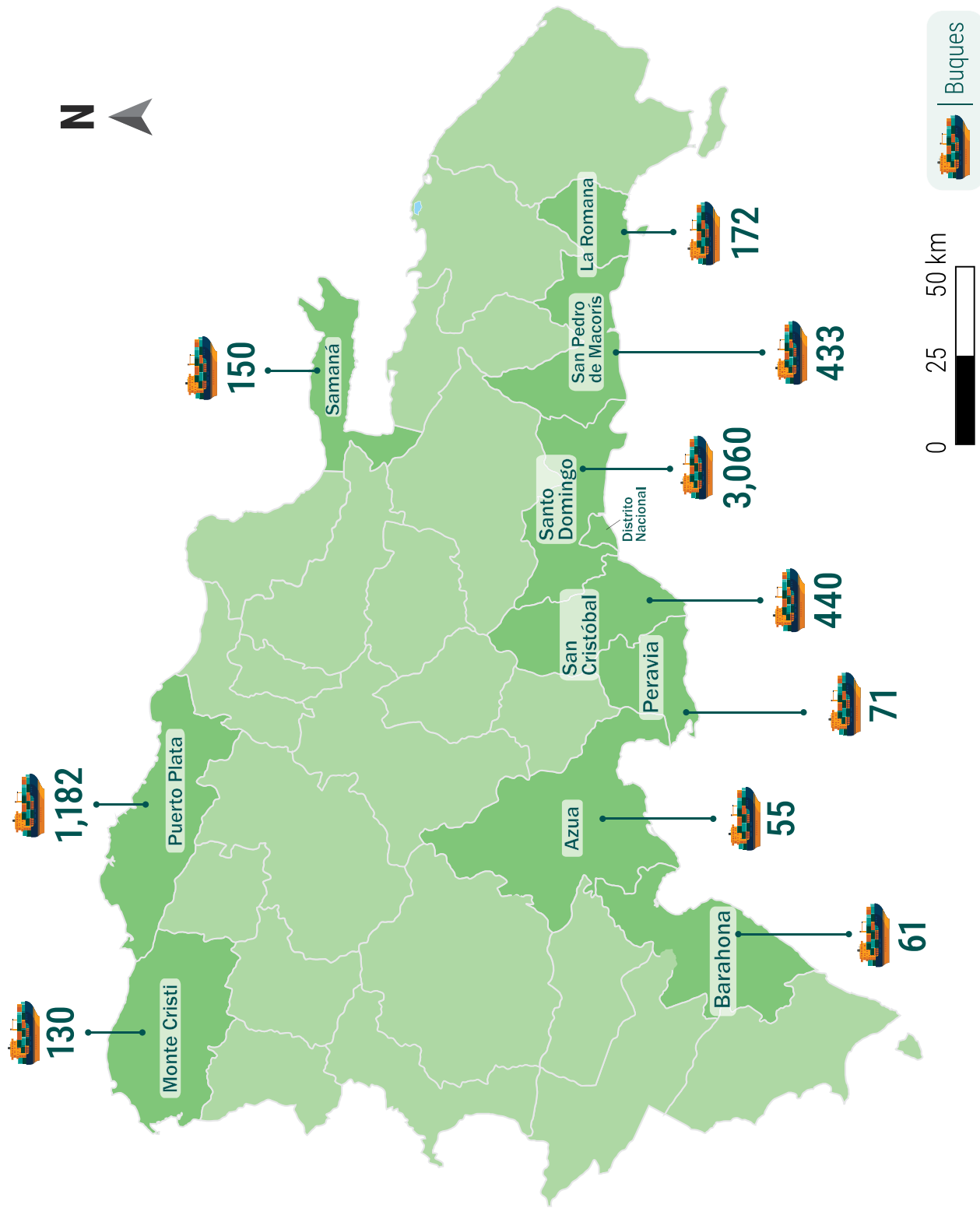

**Cuadro 7.2.** REPÚBLICA DOMINICANA: Carga internacional vía marítima, embarcada y desembarcada por tipo de carga, según mes, 2023\*  
(Toneladas métricas)

Mes	Total		Suelta		En contenedores		A granel sólida		A granel líquida		Total carga en tránsito	
	Embarcada	Desembarcada	Embarcada	Desembarcada	Embarcada	Desembarcada	Embarcada	Desembarcada	Embarcada	Desembarcada	Embarcada	Desembarcada
<b>Total</b>	<b>5,682,180</b>	<b>23,928,554</b>	<b>698,208</b>	<b>2,519,348</b>	<b>2,508,505</b>	<b>6,088,292</b>	<b>829,121</b>	<b>7,160,618</b>	<b>1,646,346</b>	<b>8,160,296</b>	<b>2,671,186</b>	<b>2,865,862</b>
Enero	451,637	1,580,089	42,123	166,366	163,608	423,079	48,607	501,310	197,299	489,334	232,107	201,273
Febrero	498,480	1,709,104	67,015	159,950	182,155	420,764	70,769	650,997	178,541	477,393	187,726	171,364
Marzo	652,684	1,893,336	60,767	302,793	298,122	472,324	134,705	503,152	159,090	615,067	180,908	199,781
Abril	489,638	1,761,579	83,826	242,550	209,515	507,909	39,508	377,207	156,789	633,913	237,616	239,802
Mayo	455,781	1,918,157	76,436	188,444	235,160	482,753	39,696	530,677	104,489	716,283	259,535	280,343
Junio	439,515	1,990,169	91,481	226,357	191,542	504,543	42,949	573,346	113,543	685,923	240,414	247,082
Julio	545,150	2,493,372	53,722	130,315	229,848	632,060	91,059	910,397	170,521	820,600	226,513	234,574
Agosto	372,785	2,221,293	53,628	225,498	200,151	542,648	36,754	702,958	82,252	750,189	208,058	244,052
Septiembre	625,405	2,046,560	29,574	202,562	207,539	496,718	232,118	611,833	156,174	735,447	197,088	244,842
Octubre	356,783	2,231,239	53,714	174,163	206,206	560,483	21,921	709,916	74,942	786,677	235,905	251,816
Noviembre	419,842	2,272,615	54,248	339,156	193,534	508,999	32,077	680,468	139,983	743,992	239,031	283,385
Diciembre	374,480	1,811,041	31,674	161,194	191,125	536,012	38,958	408,357	112,723	705,478	226,285	267,548

\*Cifras sujetas a rectificación

Nota: El total general no incluye la carga en tránsito.

Fuente: Registros administrativos, unidad de estadísticas, Dirección de Planificación y Desarrollo, Autoridad Portuaria Dominicana (APORDOM)

Elaboración: Oficina Nacional de Estadística (ONE)

**Mapa 7.2.** REPÚBLICA DOMINICANA: Buques para el comercio exterior y transporte de pasajeros, según país de nacionalidad o propiedad de los buques, 2023\*

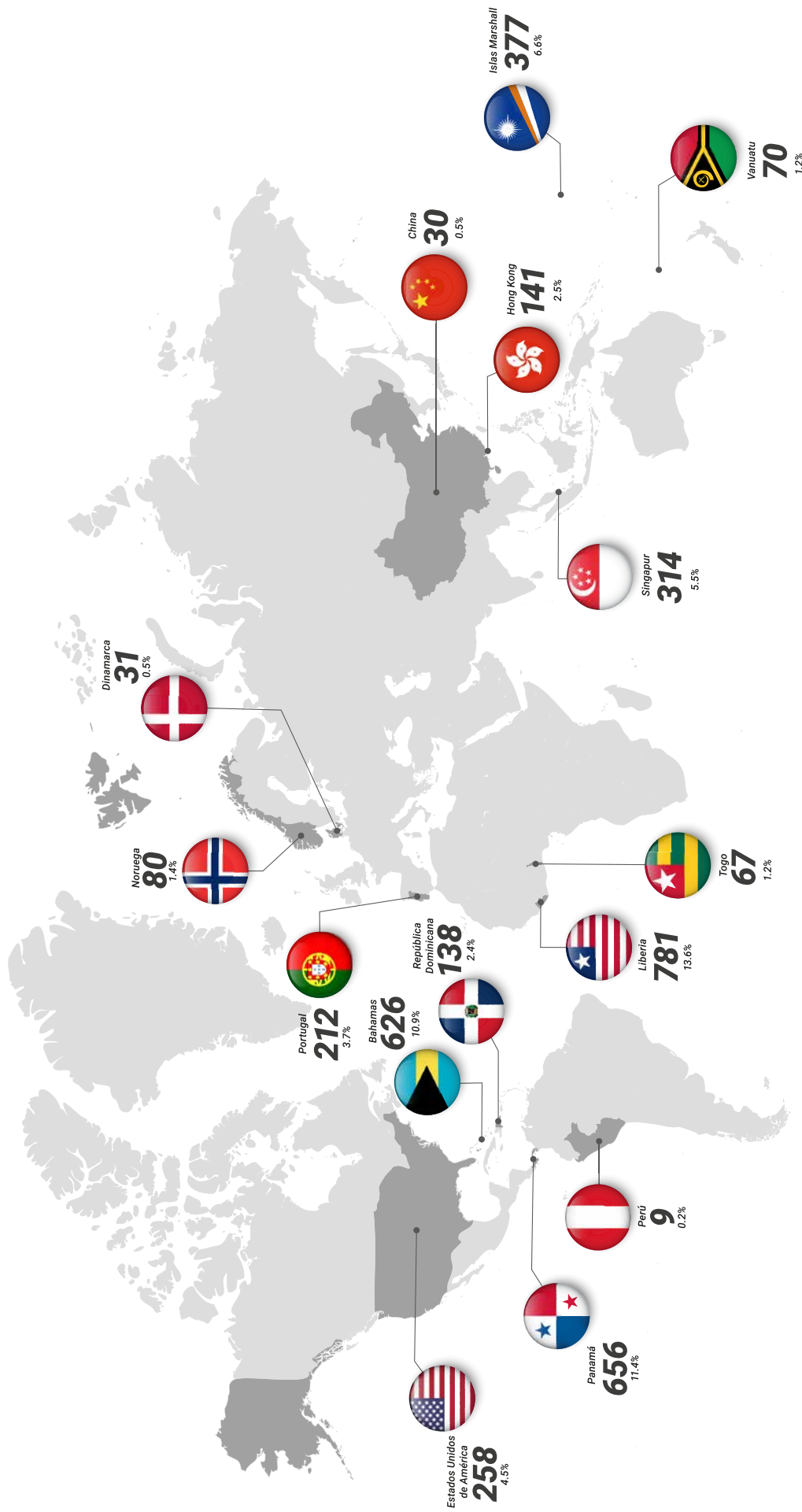

**Cuadro 7.3.** REPÚBLICA DOMINICANA: Buques para el comercio exterior y transporte de pasajeros por mes, según puerto, 2023\*

Puerto	Enero	Febrero	Marzo	Abril	Mayo	Junio	Julio	Agosto	Septiembre	Octubre	Noviembre	Diciembre
<b>Total</b>	<b>509</b>	<b>505</b>	<b>553</b>	<b>504</b>	<b>506</b>	<b>474</b>	<b>492</b>	<b>447</b>	<b>425</b>	<b>415</b>	<b>454</b>	<b>470</b>
Amber Cove, Puerto Plata	37	25	31	19	18	15	17	15	10	13	24	24
Arroyo Barril, Samaná	0	1	0	0	1	1	1	0	0	0	0	0
Azua	2	4	5	4	3	4	10	6	6	5	3	3
Calderas, Peravia	3	3	7	4	2	4	3	1	5	4	1	1
Barahona	3	7	6	3	10	3	9	4	5	3	6	2
Boca Chica, Santo Domingo	10	9	6	9	7	7	10	10	12	6	6	8
Cap Cana, La Altagracia	0	0	0	0	0	0	0	0	0	0	0	0
Multimodal Caucedo, Santo Domingo	100	94	96	103	108	100	106	94	93	100	94	91
Haina Occidental, San Cristóbal	29	27	44	35	37	41	46	43	39	37	28	34
Haina Oriental, Santo Domingo	102	102	99	109	107	105	116	118	111	104	101	97
Isla Catalina, La Romana	4	4	4	0	0	0	0	0	0	0	1	2
Isla Saona, La Altagracia	0	0	0	0	0	0	0	0	0	0	0	0
La Cana, San Pedro de Macorís	24	18	27	24	25	20	24	26	25	21	22	26
La Romana	29	23	25	13	6	9	5	3	3	4	19	18
Luperón, Puerto Plata	20	34	24	29	37	32	11	20	1	5	6	10
Manzanillo, Monte Cristi	9	8	9	21	12	15	8	8	11	11	10	8
Pedernales	0	0	0	0	0	0	0	0	0	0	0	0
Plaza Marina, Santo Domingo	4	4	2	3	6	4	4	2	2	2	3	6
Puerto Plata	28	28	47	34	35	47	44	38	41	34	49	42
Punta Catalina, Peravia	3	4	2	2	3	1	3	3	2	4	4	2
San Pedro de Macorís	10	14	17	9	20	11	19	8	14	15	9	5
Santa Bárbara, Samaná	27	26	28	23	15	5	4	1	3	1	7	6
Santo Domingo	39	43	41	37	40	38	38	38	37	38	39	40
Taino Bay	26	27	33	23	14	12	14	9	5	8	22	45

\*Cifras sujetas a rectificación.

Fuente: Registros administrativos. Unidad de estadísticas, Dirección de Planificación y Desarrollo, Autoridad Portuaria Dominicana (APORDOM).  
Elaboración: Oficina Nacional de Estadística (ONE).

**Cuadro 7.4.** REPÚBLICA DOMINICANA: Buques para el comercio exterior y transporte de pasajeros, por mes, según el tipo de buque, 2023\*

Tipo de buque	Total	Enero	Febrero	Marzo	Abril	Mayo	Junio	Julio	Agosto	Septiembre	Octubre	Noviembre	Diciembre
<b>Total</b>	<b>5,754</b>	<b>509</b>	<b>505</b>	<b>553</b>	<b>504</b>	<b>506</b>	<b>474</b>	<b>492</b>	<b>447</b>	<b>425</b>	<b>415</b>	<b>454</b>	<b>470</b>
Barcaza	155	6	13	12	13	15	20	16	13	16	11	12	8
Carguero	3,151	258	247	277	272	277	272	273	261	258	261	247	248
Cruceros	670	101	84	98	51	34	30	34	27	16	23	73	99
Dragas	6	0	0	0	0	0	1	5	0	0	0	0	0
Ferry	158	13	12	14	13	14	13	13	14	13	13	13	13
Graneleros	317	18	25	23	25	23	26	39	29	36	27	27	19
Pesquero	3	0	0	0	0	1	0	1	0	1	0	0	0
Remolcador	197	9	17	16	15	22	21	21	16	20	12	18	10
Tanquero	742	63	48	69	65	66	53	74	66	62	59	55	62
Yate	341	39	58	43	50	50	38	15	20	2	7	8	11
Otros <sup>1</sup>	14	2	1	1	0	4	0	1	1	1	2	1	0

\* Cifras sujetas a rectificación.

<sup>1</sup>Incluye buques escuelas, militares, lanchas y científicos.

Fuente: Registros administrativos, unidad de estadísticas, Dirección de Planificación y Desarrollo, Autoridad Portuaria Dominicana (AFORDOM).  
Elaboración: Oficina Nacional de Estadística (ONE).

**Cuadro 7.5.** REPÚBLICA DOMINICANA: Buques para el comercio exterior y transporte de pasajeros por mes, según país de nacionalidad o propiedad de los buques, 2023\*

País de nacionalidad o de propiedad del buque y tipo de buque	Total	Enero	Febrero	Marzo	Abril	Mayo	Junio	Julio	Agosto	Septiembre	Octubre	Noviembre	Diciembre
<b>Total</b>	<b>5,754</b>	<b>509</b>	<b>505</b>	<b>553</b>	<b>504</b>	<b>506</b>	<b>474</b>	<b>492</b>	<b>447</b>	<b>425</b>	<b>415</b>	<b>454</b>	<b>470</b>
Albania	1	0	1	0	0	0	0	0	0	0	0	0	0
Tanquero	1	0	1	0	0	0	0	0	0	0	0	0	0
África Oriental	1	0	0	0	0	0	0	1	0	0	0	0	0
Carguero	1	0	0	0	0	0	0	1	0	0	0	0	0
Alemania	70	5	8	9	4	8	9	7	3	4	4	5	4
Carguero	48	4	4	4	1	4	5	6	3	4	4	5	4
Yate	21	0	4	5	3	4	4	1	0	0	0	0	0
Otros	1	1	0	0	0	0	0	0	0	0	0	0	0
<b>Antigua y Barbuda</b>	<b>198</b>	<b>15</b>	<b>11</b>	<b>14</b>	<b>14</b>	<b>19</b>	<b>17</b>	<b>21</b>	<b>24</b>	<b>19</b>	<b>14</b>	<b>18</b>	<b>12</b>
Barcaza	3	0	0	0	0	0	1	2	0	0	0	0	0
Carguero	182	14	10	13	14	16	13	17	24	17	14	18	12
Granelero	5	0	1	1	0	1	1	0	0	1	0	0	0
Remolcador	7	0	0	0	0	2	2	2	0	1	0	0	0
Tanquero	1	1	0	0	0	0	0	0	0	0	0	0	0



**Cuadro 7.5.** REPÚBLICA DOMINICANA: Buques para el comercio exterior y transporte de pasajeros por mes, según país de nacionalidad o propiedad de los buques, 2023\*, continuación...

Pais de nacionalidad o de propiedad del buque y tipo de buque	Total	Enero	Febrero	Marzo	Abril	Mayo	Junio	Julio	Agosto	Septiembre	Octubre	Noviembre	Diciembre
<b>Antillas Holandesas</b>	21	5	3	8	0	2	1	0	0	0	1	0	1
Carguero	5	1	1	1	0	0	1	0	0	0	1	0	0
Crucero	6	0	2	3	0	0	0	0	0	0	0	0	1
Granelero	1	0	0	0	0	1	0	0	0	0	0	0	0
Yate	9	4	0	4	0	1	0	0	0	0	0	0	0
<b>Argelia</b>	2	0	0	0	0	0	1	0	0	0	0	1	0
Carguero	1	0	0	0	0	0	1	0	0	0	0	0	0
Granelero	1	0	0	0	0	0	0	0	0	0	0	1	0
<b>Argentina</b>	4	0	0	0	0	0	2	0	1	0	0	1	0
Barcaza	1	0	0	0	0	0	0	0	0	0	0	1	0
Carguero	1	0	0	0	0	0	1	0	0	0	0	0	0
Tanquero	2	0	0	0	0	0	1	0	1	0	0	0	0
<b>Aruba</b>	5	0	0	1	0	0	0	0	0	1	0	0	3
Carguero	1	0	0	0	0	0	0	0	0	0	0	0	1
Crucero	2	0	0	0	0	0	0	0	0	0	0	0	2
Remolcador	1	0	0	0	0	0	0	0	0	1	0	0	0
Tanquero	1	0	0	1	0	0	0	0	0	0	0	0	0
<b>Australia</b>	2	0	0	1	1	0	0	0	0	0	0	0	0
Carguero	1	0	0	1	0	0	0	0	0	0	0	0	0
Yate	1	0	0	0	1	0	0	0	0	0	0	0	0
<b>Bahamas</b>	626	52	53	60	61	49	40	52	49	33	40	60	77
Barcaza	6	1	1	1	1	0	1	0	0	1	0	0	0
Carguero	73	4	5	3	11	5	6	8	10	3	4	5	9
Crucero	310	33	30	35	30	23	17	19	16	8	14	33	52
Ferry	155	12	12	14	13	14	12	13	14	13	12	13	13
Granelero	69	2	5	5	4	6	3	11	7	8	8	8	2
Remolcador	2	0	0	0	0	0	0	1	0	0	0	0	1
Tanquero	9	0	0	2	2	0	1	0	2	0	1	1	0
Otros	2	0	0	0	0	1	0	0	0	0	1	0	0
<b>Barbados</b>	4	0	1	1	0	0	0	1	0	0	1	0	0
Carguero	2	0	1	0	0	0	0	0	0	0	1	0	0
Granelero	1	0	0	0	0	0	0	1	0	0	0	0	0
Tanquero	1	0	0	1	0	0	0	0	0	0	0	0	0
<b>Bélgica</b>	7	1	0	0	1	0	1	1	0	2	0	1	0
Carguero	1	1	0	0	0	0	0	0	0	0	0	0	0
Tanquero	5	0	0	0	0	0	1	1	0	2	0	1	0
Yate	1	0	0	0	1	0	0	0	0	0	0	0	0

**Cuadro 7.5.** REPÚBLICA DOMINICANA: Buques para el comercio exterior y transporte de pasajeros por mes, según país de nacionalidad o propiedad de los buques, 2023\*, continuación...

Pais de nacionalidad o de propiedad del buque y tipo de buque	Total	Enero	Febrero	Marzo	Abril	Mayo	Junio	Julio	Agosto	Septiembre	Octubre	Noviembre	Diciembre
<b>Belice</b>	<b>2</b>	<b>0</b>	<b>0</b>	<b>0</b>	<b>0</b>	<b>0</b>	<b>0</b>	<b>1</b>	<b>0</b>	<b>0</b>	<b>1</b>	<b>0</b>	<b>0</b>
Carguero	1	0	0	0	0	0	0	1	0	0	0	0	0
Yate	1	0	0	0	0	0	0	0	0	0	1	0	0
<b>Bermudas</b>	<b>18</b>	<b>2</b>	<b>2</b>	<b>4</b>	<b>3</b>	<b>1</b>	<b>1</b>	<b>2</b>	<b>0</b>	<b>1</b>	<b>0</b>	<b>1</b>	<b>1</b>
Carguero	1	0	0	0	1	0	0	0	0	0	0	0	0
Crucero	13	2	2	3	2	1	0	1	0	0	0	1	1
Tanquero	4	0	0	1	0	0	1	1	0	1	0	0	0
<b>Bolivia</b>	<b>46</b>	<b>0</b>	<b>10</b>	<b>2</b>	<b>0</b>	<b>2</b>	<b>2</b>	<b>7</b>	<b>6</b>	<b>4</b>	<b>3</b>	<b>4</b>	<b>6</b>
Barcaza	13	0	3	0	0	0	1	2	1	1	1	2	2
Carguero	13	0	4	2	0	1	0	1	2	1	0	0	2
Remolcador	18	0	2	0	0	1	1	3	3	2	2	2	2
Tanquero	2	0	1	0	0	0	0	1	0	0	0	0	0
<b>Brasil</b>	<b>4</b>	<b>0</b>	<b>2</b>	<b>0</b>	<b>1</b>	<b>0</b>	<b>0</b>	<b>0</b>	<b>0</b>	<b>1</b>	<b>0</b>	<b>0</b>	<b>0</b>
Carguero	1	0	0	0	1	0	0	0	0	0	0	0	0
Granelero	3	0	2	0	0	0	0	0	0	1	0	0	0
<b>Canadá</b>	<b>44</b>	<b>8</b>	<b>11</b>	<b>5</b>	<b>12</b>	<b>1</b>	<b>4</b>	<b>0</b>	<b>1</b>	<b>0</b>	<b>0</b>	<b>1</b>	<b>1</b>
Yate	44	8	11	5	12	1	4	0	1	0	0	1	1
<b>China</b>	<b>177</b>	<b>10</b>	<b>16</b>	<b>22</b>	<b>14</b>	<b>17</b>	<b>15</b>	<b>13</b>	<b>11</b>	<b>15</b>	<b>12</b>	<b>19</b>	<b>13</b>
China	30	2	4	4	1	4	0	2	0	5	3	3	2
Carguero	23	1	3	3	1	4	0	2	0	4	2	1	2
Granelero	4	1	1	0	0	0	0	0	0	0	1	1	0
Tanquero	3	0	0	1	0	0	0	0	0	1	0	1	0
<b>Hong Kong</b>	<b>141</b>	<b>8</b>	<b>12</b>	<b>18</b>	<b>13</b>	<b>12</b>	<b>12</b>	<b>11</b>	<b>11</b>	<b>8</b>	<b>9</b>	<b>16</b>	<b>11</b>
Carguero	109	4	8	15	9	10	9	10	9	7	7	12	9
Granelero	10	2	0	0	1	0	2	0	2	1	1	1	0
Tanquero	22	2	4	3	3	2	1	1	0	0	1	3	2
<b>Taiwán</b>	<b>6</b>	<b>0</b>	<b>0</b>	<b>0</b>	<b>0</b>	<b>1</b>	<b>3</b>	<b>0</b>	<b>0</b>	<b>2</b>	<b>0</b>	<b>0</b>	<b>0</b>
Carguero	6	0	0	0	0	1	3	0	0	2	0	0	0
<b>Chipre</b>	<b>181</b>	<b>13</b>	<b>12</b>	<b>14</b>	<b>19</b>	<b>19</b>	<b>18</b>	<b>15</b>	<b>14</b>	<b>14</b>	<b>17</b>	<b>10</b>	<b>16</b>
Carguero	163	13	12	11	19	19	18	11	13	11	12	10	14
Granelero	16	0	0	3	0	0	0	4	1	2	4	0	2
Tanquero	2	0	0	0	0	0	0	0	0	1	1	0	0
<b>Colombia</b>	<b>8</b>	<b>1</b>	<b>3</b>	<b>0</b>	<b>0</b>	<b>0</b>	<b>1</b>	<b>0</b>	<b>1</b>	<b>1</b>	<b>0</b>	<b>1</b>	<b>0</b>
Barcaza	1	0	0	0	0	0	0	0	0	0	0	1	0
Carguero	3	1	1	0	0	0	0	0	0	1	0	0	0
Granelero	3	0	1	0	0	0	1	0	1	0	0	0	0
Remolcador	1	0	1	0	0	0	0	0	0	0	0	0	0
Comoras	2	0	0	1	0	0	0	0	0	1	0	0	0
Carguero	2	0	0	1	0	0	0	0	0	1	0	0	0

**Cuadro 7.5.** REPÚBLICA DOMINICANA: Buques para el comercio exterior y transporte de pasajeros por mes, según país de nacionalidad o propiedad de los buques, 2023\*, continuación...

Pais de nacionalidad o de propiedad del buque y tipo de buque	Total	Enero	Febrero	Marzo	Abril	Mayo	Junio	Julio	Agosto	Septiembre	Octubre	Noviembre	Diciembre
<b>Corea del Sur</b>	4	0	1	0	0	1	1	0	0	0	0	0	1
Carguero	4	0	1	0	0	1	1	0	0	0	0	0	1
<b>Costa Rica</b>	2	0	0	1	1	0	0	0	0	0	0	0	0
Carguero	2	0	0	1	1	0	0	0	0	0	0	0	0
Croacia	2	0	0	0	0	2	0	0	0	0	0	0	0
Tanquero	2	0	0	0	0	2	0	0	0	0	0	0	0
<b>Cuba</b>	10	1	1	1	2	2	0	1	2	0	0	0	0
Barcaza	2	0	0	1	0	1	0	0	0	0	0	0	0
Carguero	1	0	0	0	0	0	0	0	0	0	0	0	0
Tanquero	7	1	1	0	2	1	1	1	1	0	0	0	0
<b>Dinamarca</b>	31	1	2	3	5	4	2	2	1	0	5	3	3
Carguero	4	0	0	1	0	0	0	0	0	0	2	0	1
Granelero	3	0	0	0	0	0	0	0	0	0	2	0	0
Tanquero	17	1	2	2	1	1	2	2	1	0	1	2	2
Yate	6	0	0	0	4	2	0	0	0	0	0	0	0
Otros	1	0	0	0	0	1	0	0	0	0	0	0	0
<b>Dominica</b>	6	1	0	0	0	0	0	2	0	0	1	1	1
Carguero	4	0	0	0	0	0	0	2	0	0	0	1	1
Remolcador	2	1	0	0	0	0	0	0	0	0	1	0	0
<b>España</b>	19	1	3	2	2	4	1	1	0	0	3	1	1
Carguero	14	1	3	2	2	3	0	0	0	0	2	1	0
Tanquero	3	0	0	0	0	0	1	1	0	0	1	0	1
Yate	2	0	0	0	0	1	0	0	0	0	0	0	0
<b>Estados Unidos de América</b>	643	68	55	46	63	75	65	50	50	42	36	42	51
Estados Unidos de América	258	24	28	25	34	39	35	20	12	11	10	12	8
Barcaza	37	2	5	3	4	2	6	4	2	5	1	3	0
Carguero	20	2	3	2	5	2	0	1	1	1	0	2	1
Crucero	2	1	0	0	0	0	0	0	0	1	0	0	0
Granelero	4	1	0	0	0	0	0	1	0	0	1	0	1
Remolcador	28	1	3	4	4	2	4	2	0	2	1	5	0
Tanquero	16	2	0	1	3	4	1	2	0	1	2	0	0
Yate	149	15	17	15	18	29	24	9	9	1	4	2	6
Otros	2	0	0	0	0	0	0	1	0	0	1	0	0
<b>Islas Marshall</b>	377	43	27	21	28	34	28	30	37	31	26	29	43
Carguero	167	21	12	12	14	19	14	12	13	15	14	12	9
Crucero	5	1	1	3	0	0	0	0	0	0	0	0	0
Granelero	49	6	6	2	2	2	2	4	7	8	2	3	5
Remolcador	1	0	0	0	1	0	0	0	0	0	0	0	0
Tanquero	154	15	8	4	10	13	12	14	17	8	10	14	29
Yate	1	0	0	0	1	0	0	0	0	0	0	0	0

**Cuadro 7.5.** REPÚBLICA DOMINICANA: Buques para el comercio exterior y transporte de pasajeros por mes, según país de nacionalidad o propiedad de los buques, 2023\*, continuación...

País de nacionalidad o de propiedad del buque y tipo de buque	Total	Meses											
		Enero	Febrero	Marzo	Abril	Mayo	Junio	Julio	Agosto	Septiembre	Octubre	Noviembre	Diciembre
<b>Islas Vírgenes EE.UU</b>	4	0	0	0	1	1	1	0	0	0	0	0	0
Carguero	2	0	0	0	1	0	0	0	0	0	0	0	0
Remolcador	1	0	0	0	0	0	0	0	0	0	0	1	0
Yate	1	0	0	0	0	1	0	0	0	0	0	0	0
<b>Islas periféricas menores de los Estados Unidos</b>	1	0	0	0	0	0	0	0	1	0	0	0	0
Carguero	1	0	0	0	0	0	0	0	0	0	0	0	0
Puerto Rico	3	1	0	0	0	1	0	0	0	0	0	0	0
Carguero	1	1	0	0	0	0	0	0	0	0	0	0	0
Ferry	1	0	0	0	0	0	0	0	0	0	0	0	0
Remolcador	1	0	0	0	0	1	0	0	0	0	0	0	0
<b>Finlandia</b>	1	0	1	0	0	0	0	0	0	0	0	0	0
Crucero	1	0	1	0	0	0	0	0	0	0	0	0	0
<b>Francia</b>	77	16	14	14	8	11	5	3	1	1	1	1	2
Francia	75	14	14	14	8	11	5	3	1	1	1	1	2
Carguero	7	3	2	1	0	0	0	0	0	0	0	0	1
Crucero	9	6	1	1	0	0	0	0	0	0	0	0	1
Tanquero	18	2	1	5	3	4	2	1	0	0	0	0	0
Yate	37	3	10	7	5	5	2	2	1	0	1	1	0
Otros	4	0	0	1	0	2	0	0	0	1	0	0	0
<b>Guayana Francesa</b>	2	2	0	0	0	0	0	0	0	0	0	0	0
Yate	2	2	0	0	0	0	0	0	0	0	0	0	0
<b>Georgia</b>	2	0	0	0	0	0	0	2	0	0	0	0	0
Carguero	2	0	0	0	0	0	0	2	0	0	0	0	0
<b>Gibraltar</b>	1	0	0	0	0	1	0	0	0	0	0	0	0
Granelero	1	0	0	0	0	1	0	0	0	0	0	0	0
<b>Granada</b>	1	0	0	0	0	0	0	0	0	0	0	0	0
Carguero	1	0	0	0	0	0	0	0	0	0	0	0	0
<b>Grecia</b>	10	2	1	0	0	2	1	2	0	0	1	1	0
Granelero	1	0	0	0	0	0	0	0	0	0	0	0	0
Tanquero	8	1	1	0	0	2	0	2	0	0	1	1	0
Yate	1	1	0	0	0	0	0	0	0	0	0	0	0
<b>Guyana</b>	9	0	0	1	0	1	1	1	0	2	0	0	1
Carguero	9	0	0	1	0	1	1	1	0	2	0	0	1
<b>Haiti</b>	2	0	0	0	0	0	0	0	0	0	0	0	0
Carguero	1	0	0	0	0	0	0	0	0	0	0	0	0
Yate	1	0	0	0	0	0	0	0	0	0	0	0	0
<b>Honduras</b>	35	0	1	3	2	8	7	7	6	0	0	1	0
Carguero	34	0	1	3	2	7	7	6	0	0	0	1	0
Granelero	1	0	0	0	0	1	0	0	0	0	0	0	0

**Cuadro 7.5.** REPÚBLICA DOMINICANA: Buques para el comercio exterior y transporte de pasajeros por mes, según país de nacionalidad o propiedad de los buques, 2023\*, continuación...

Pais de nacionalidad o de propiedad del buque y tipo de buque	Total	Enero	Febrero	Marzo	Abril	Mayo	Junio	Julio	Agosto	Septiembre	Octubre	Noviembre	Diciembre
India	14	0	0	0	0	0	0	1	5	0	2	4	2
Tanquero	14	0	0	0	0	0	0	1	5	0	2	4	2
Islandia	1	0	0	0	0	0	1	0	0	0	0	0	0
Carguero	1	0	0	0	0	0	1	0	0	0	0	0	0
Islas Caimán	9	1	0	0	2	0	1	0	0	0	4	0	1
Carguero	3	0	0	0	0	0	1	0	0	0	1	0	1
Granelero	2	1	0	0	1	0	0	0	0	0	0	0	0
Tanquero	4	0	0	0	1	0	0	0	0	0	3	0	0
Islas Cook	31	1	4	2	4	2	4	4	3	0	4	2	1
Barcaza	10	0	1	1	1	1	0	2	1	0	2	1	0
Carguero	6	0	0	0	1	0	4	0	0	0	0	0	1
Remolcador	14	1	2	1	2	1	0	2	2	0	2	1	0
Tanquero	1	0	1	0	0	0	0	0	0	0	0	0	0
Islas Man	26	0	7	2	2	2	6	0	2	2	0	1	2
Carguero	14	0	5	1	1	1	4	0	1	0	0	0	1
Granelero	4	0	0	0	0	0	2	0	0	0	0	1	0
Tanquero	8	0	2	1	1	1	0	0	1	2	0	0	0
Islas Marianas del Norte	3	0	2	0	0	0	0	1	0	0	0	0	0
Carguero	1	0	0	0	0	0	0	1	0	0	0	0	0
Yate	2	0	2	0	0	0	0	0	0	0	0	0	0
Islas Turcas y Caicos	3	0	1	0	0	0	0	0	2	0	0	0	0
Carguero	1	0	0	0	0	0	0	0	1	0	0	0	0
Yate	2	0	1	0	0	0	0	0	1	0	0	0	0
Islas Vírgenes Británicas	10	2	1	0	1	0	1	1	2	0	0	2	0
Remolcador	2	0	0	0	0	0	1	1	0	0	0	0	0
Yate	8	2	1	0	1	0	0	0	2	0	0	2	0
Israel	1	0	0	1	0	0	0	0	0	0	0	0	0
Yate	1	0	0	1	0	0	0	0	0	0	0	0	0
Italia	139	24	22	21	4	3	1	12	8	5	7	13	19
Carguero	35	6	3	3	3	2	1	1	3	4	3	3	3
Crucero	76	18	17	16	0	0	0	0	0	0	0	10	15
Granelero	1	0	0	1	0	0	0	0	0	0	0	0	0
Remolcador	1	0	0	1	0	0	0	0	0	0	0	0	0
Tanquero	24	0	1	0	1	1	0	11	4	1	4	0	1
Yate	1	0	1	0	0	0	0	0	0	0	0	0	0
Otros	1	0	0	0	0	0	0	0	1	0	0	0	0
Jamaica	50	3	4	5	5	9	4	2	7	4	3	2	2
Barcaza	2	0	0	0	0	0	2	0	0	0	0	0	0
Carguero	31	2	2	4	4	5	1	1	5	2	3	2	0
Granelero	2	0	0	0	0	0	0	1	0	1	0	0	0

**Cuadro 7.5.** REPÚBLICA DOMINICANA: Buques para el comercio exterior y transporte de pasajeros por mes, según país de nacionalidad o propiedad de los buques, 2023\*, continuación...

País de nacionalidad o de propiedad del buque y tipo de buque	Total	Enero	Febrero	Marzo	Abril	Mayo	Junio	Julio	Agosto	Septiembre	Octubre	Noviembre	Diciembre
Remolcador	11	1	2	1	1	3	0	0	2	0	0	0	1
Tanquero	3	0	0	0	0	1	1	0	0	1	0	0	0
Yate	1	0	0	0	0	0	0	0	0	0	0	0	1
<b>Japón</b>	<b>17</b>	<b>2</b>	<b>1</b>	<b>1</b>	<b>5</b>	<b>0</b>	<b>1</b>	<b>2</b>	<b>2</b>	<b>0</b>	<b>1</b>	<b>0</b>	<b>2</b>
Carguero	17	2	1	1	5	0	1	2	2	0	1	0	2
<b>Jordania</b>	<b>2</b>	<b>0</b>	<b>0</b>	<b>0</b>	<b>1</b>	<b>0</b>	<b>1</b>	<b>0</b>	<b>0</b>	<b>0</b>	<b>0</b>	<b>0</b>	<b>0</b>
Carguero	1	0	0	0	0	0	1	0	0	0	0	0	0
Tanquero	1	0	0	0	1	0	0	0	0	0	0	0	0
<b>Kirguistán</b>	<b>1</b>	<b>0</b>	<b>0</b>	<b>0</b>	<b>0</b>	<b>0</b>	<b>0</b>	<b>0</b>	<b>0</b>	<b>1</b>	<b>0</b>	<b>0</b>	<b>0</b>
Barcaza	1	0	0	0	0	0	0	0	0	1	0	0	0
<b>Kiribati</b>	<b>1</b>	<b>0</b>	<b>0</b>	<b>0</b>	<b>0</b>	<b>0</b>	<b>0</b>	<b>0</b>	<b>0</b>	<b>1</b>	<b>0</b>	<b>0</b>	<b>0</b>
Remolcador	1	0	0	0	0	0	0	0	0	1	0	0	0
<b>Letonia</b>	<b>3</b>	<b>0</b>	<b>1</b>	<b>1</b>	<b>0</b>	<b>0</b>	<b>1</b>	<b>0</b>	<b>0</b>	<b>0</b>	<b>0</b>	<b>0</b>	<b>0</b>
Carguero	2	0	0	1	0	0	1	0	0	0	0	0	0
Yate	1	0	1	0	0	0	0	0	0	0	0	0	0
<b>Liberia</b>	<b>781</b>	<b>73</b>	<b>58</b>	<b>73</b>	<b>67</b>	<b>63</b>	<b>60</b>	<b>73</b>	<b>68</b>	<b>72</b>	<b>65</b>	<b>59</b>	<b>50</b>
Barcaza	3	0	0	0	0	0	2	0	1	0	0	0	0
Carguero	651	59	52	57	58	57	49	58	58	57	54	47	45
Granelero	22	1	3	2	2	0	3	3	2	2	2	1	1
Remolcador	5	0	0	1	1	0	0	1	1	0	1	0	0
Tanquero	100	13	3	13	6	6	6	11	6	13	8	11	4
<b>Malasia</b>	<b>1</b>	<b>0</b>	<b>0</b>	<b>0</b>	<b>0</b>	<b>0</b>	<b>0</b>	<b>0</b>	<b>1</b>	<b>0</b>	<b>0</b>	<b>0</b>	<b>0</b>
Yate	1	0	0	0	0	0	0	0	1	0	0	0	0
<b>Maldivas</b>	<b>1</b>	<b>0</b>	<b>0</b>	<b>0</b>	<b>0</b>	<b>0</b>	<b>0</b>	<b>0</b>	<b>1</b>	<b>0</b>	<b>0</b>	<b>0</b>	<b>0</b>
Carguero	1	0	0	0	0	0	0	0	0	0	0	0	1
<b>Malta</b>	<b>288</b>	<b>38</b>	<b>25</b>	<b>35</b>	<b>25</b>	<b>21</b>	<b>14</b>	<b>18</b>	<b>22</b>	<b>23</b>	<b>12</b>	<b>28</b>	<b>27</b>
Carguero	112	12	7	9	14	11	7	8	6	9	7	11	11
Crucero	109	13	16	21	9	6	3	6	4	2	4	12	13
Dragas	1	0	0	0	0	0	1	0	0	0	0	0	0
Granelero	6	1	0	0	0	0	2	1	0	1	0	1	0
Tanquero	59	12	1	5	2	4	1	3	12	11	1	4	3
Yate	1	0	1	0	0	0	0	0	0	0	0	0	0
<b>México</b>	<b>27</b>	<b>0</b>	<b>1</b>	<b>0</b>	<b>1</b>	<b>4</b>	<b>0</b>	<b>8</b>	<b>1</b>	<b>0</b>	<b>4</b>	<b>5</b>	<b>3</b>
Barcaza	1	0	0	0	0	1	0	0	0	0	0	0	0
Carguero	24	0	1	0	1	2	0	8	0	0	4	5	3
Granelero	2	0	0	0	0	1	0	0	1	0	0	0	0
<b>Mongolia</b>	<b>4</b>	<b>0</b>	<b>0</b>	<b>1</b>	<b>0</b>	<b>1</b>	<b>0</b>	<b>0</b>	<b>0</b>	<b>1</b>	<b>1</b>	<b>0</b>	<b>0</b>
Carguero	1	0	0	0	0	1	0	0	0	0	0	0	0
Tanquero	3	0	0	1	0	0	0	0	0	1	1	0	0
Nigeria	10	0	0	0	1	0	2	2	1	1	0	2	1
Carguero	9	0	0	0	1	0	2	2	1	1	0	1	1
Yate	1	0	0	0	0	0	0	0	0	0	0	0	0

**Cuadro 7.5.** REPÚBLICA DOMINICANA: Buques para el comercio exterior y transporte de pasajeros por mes, según país de nacionalidad o propiedad de los buques, 2023\*, continuación...

Pais de nacionalidad o de propiedad del buque y tipo de buque	Total	Enero	Febrero	Marzo	Abril	Mayo	Junio	Julio	Agosto	Septiembre	Octubre	Noviembre	Diciembre
<b>Noruega</b>	80	7	9	9	3	6	5	6	9	6	4	9	7
Carguero	58	6	5	4	2	5	2	4	6	4	4	9	7
Granelero	7	1	0	0	0	0	2	2	0	2	0	0	0
Tanquero	9	0	2	1	1	1	1	0	3	0	0	0	0
Yate	6	0	2	4	0	0	0	0	0	0	0	0	0
<b>Países Bajos</b>	45	6	1	1	3	1	5	4	8	4	4	4	4
Barcaza	5	1	0	0	1	0	1	0	0	1	1	0	0
Carguero	23	1	1	1	2	1	3	1	6	2	2	0	3
Crucero	7	4	0	0	0	0	0	0	0	0	0	2	1
Dragas	3	0	0	0	0	0	0	3	0	0	0	0	0
Granelero	1	0	0	0	0	0	0	0	0	0	0	1	0
Remolcador	4	0	0	0	0	0	1	0	1	1	1	0	0
Tanquero	1	0	0	0	0	0	0	0	1	0	0	0	0
Otros	1	0	0	0	0	0	0	0	0	0	0	1	0
<b>Panamá</b>	656	60	57	61	65	56	66	53	39	51	52	50	46
Barcaza	28	0	1	2	4	5	4	0	2	3	2	2	3
Carguero	311	28	28	27	32	26	30	28	19	25	30	21	17
Crucero	118	20	12	14	10	4	10	8	7	5	5	12	11
Ferry	2	1	0	0	0	0	0	0	0	0	1	0	0
Granelero	57	2	3	3	5	9	2	8	5	6	4	5	5
Remolcador	43	0	2	5	4	4	6	1	3	6	3	4	5
Tanquero	96	9	10	10	10	8	14	8	3	6	7	6	5
Yate	1	0	1	0	0	0	0	0	0	0	0	0	0
<b>Perú</b>	9	0	3	3	1	0	0	1	0	0	0	0	1
Carguero	4	0	2	2	0	0	0	0	0	0	0	0	0
Granelero	1	0	1	0	0	0	0	0	0	0	0	0	0
Tanquero	4	0	0	1	1	0	0	1	0	0	0	0	1
<b>Polonia</b>	5	0	0	0	1	1	1	1	0	0	0	0	1
Remolcador	1	0	0	0	0	0	0	1	0	0	0	0	0
Yate	4	0	0	0	1	1	1	0	0	0	0	0	1
<b>Portugal</b>	212	7	13	15	16	14	19	19	20	20	23	24	22
Barcaza	1	0	0	0	0	0	0	0	0	0	1	0	0
Carguero	198	7	13	14	13	13	17	18	19	19	20	24	21
Crucero	1	0	0	1	0	0	0	0	0	0	0	0	0
Granelero	7	0	0	0	3	0	2	0	0	1	1	0	0
Tanquero	5	0	0	0	0	1	0	1	1	0	1	0	1



**Cuadro 7.5.** REPÚBLICA DOMINICANA: Buques para el comercio exterior y transporte de pasajeros por mes, según país de nacionalidad o propiedad de los buques, 2023\*, continuación...

Pais de nacionalidad o de propiedad del buque y tipo de buque	Total	Enero	Febrero	Marzo	Abril	Mayo	Junio	Julio	Agosto	Septiembre	Octubre	Noviembre	Diciembre
<b>Reino Unido</b>	28	1	6	3	1	3	0	2	2	3	1	3	3
Carguero	4	0	1	2	0	0	0	0	0	0	0	0	1
Crucero	9	1	2	1	0	0	0	0	0	0	0	3	2
Granelero	2	0	0	0	1	1	0	0	0	0	0	0	0
Remolcador	3	0	0	0	0	0	0	1	1	1	0	0	0
Tanquero	5	0	1	0	0	0	0	0	1	2	1	0	0
Yate	5	0	2	0	0	2	0	1	0	0	0	0	0
<b>República Centroafricana</b>	2	0	0	0	0	0	1	0	0	0	0	0	1
Carguero	1	0	0	0	0	0	1	0	0	0	0	0	0
Yate	1	0	0	0	0	0	0	0	0	0	0	0	1
<b>República de Macedonia</b>	1	0	0	0	0	0	0	0	0	1	0	0	0
Carguero	1	0	0	0	0	0	0	0	0	1	0	0	0
<b>República de Moldavia</b>	143	13	12	15	6	10	12	15	9	16	13	8	14
Carguero	140	13	12	15	5	10	12	14	9	16	12	8	14
Granelero	1	0	0	0	0	0	0	0	0	0	1	0	0
Tanquero	2	0	0	0	1	0	0	1	0	0	0	0	0
<b>República Dominicana</b>	138	12	8	10	13	11	4	14	11	14	12	16	13
Barcaza	1	0	0	0	0	0	0	0	1	0	0	0	0
Carguero	109	8	6	10	8	10	4	9	5	11	12	14	12
Crucero	2	2	0	0	0	0	0	0	0	0	0	0	0
Dragas	2	0	0	0	0	0	0	2	0	0	0	0	0
Granelero	6	0	0	0	4	0	0	1	0	1	0	0	0
Pesquero	1	0	0	0	0	1	0	0	0	0	0	0	0
Remolcador	2	0	0	0	0	0	0	0	0	1	0	1	0
Tanquero	3	0	1	0	0	0	0	1	1	0	0	0	0
Yate	12	2	1	0	1	0	0	1	4	1	0	1	1
<b>República Unida de Tanzania</b>	40	1	2	2	2	2	3	4	2	4	6	8	4
Barcaza	1	0	0	0	0	0	0	1	0	0	0	0	0
Carguero	38	1	2	2	2	2	3	3	2	3	6	8	4
Tanquero	1	0	0	0	0	0	0	0	0	1	0	0	0
<b>San Cristóbal y Nieves</b>	12	1	1	2	1	0	2	0	1	0	2	1	1
Barcaza	3	0	0	1	0	0	1	0	0	0	0	0	1
Carguero	5	0	1	0	0	0	0	0	1	0	2	1	0
Remolcador	4	1	0	1	1	0	1	0	0	0	0	0	0



**Cuadro 7.5.** REPÚBLICA DOMINICANA: Buques para el comercio exterior y transporte de pasajeros por mes, según país de nacionalidad o propiedad de los buques, 2023\*, continuación...

País de nacionalidad o de propiedad del buque y tipo de buque	Total	Enero											
		Febrero	Marzo	Abril	Mayo	Junio	Julio	Agosto	Septiembre	Octubre	Noviembre	Diciembre	
<b>Trinidad y Tobago</b>	1	0	0	1	0	0	0	0	0	0	0	0	0
Carguero	1	0	0	1	0	0	0	0	0	0	0	0	0
<b>Turquia</b>	16	2	2	3	1	2	0	0	0	1	2	0	0
Carguero	13	1	2	2	1	2	0	0	0	1	1	0	0
Remolcador	1	0	0	0	0	0	0	0	0	0	1	0	0
Tanquero	2	1	0	1	0	0	0	0	0	0	0	0	0
<b>Vanuatu</b>	70	7	6	1	4	4	4	7	7	9	4	6	6
Carguero	67	7	5	1	3	4	3	7	7	9	4	6	6
Yate	3	0	1	0	1	0	1	0	0	0	0	0	0
<b>Venezuela</b>	6	0	1	0	1	0	1	0	2	1	0	0	0
Carguero	4	0	1	0	1	0	0	0	1	1	0	0	0
Pesquero	2	0	0	0	0	0	1	0	1	0	0	0	0
<b>Otras Nacionalidades</b>	19	2	6	1	1	5	0	0	0	1	1	1	1
Barcaza	1	0	1	0	0	0	0	0	0	0	0	0	0
Carguero	10	2	0	1	0	5	0	0	0	0	1	1	1
Remolcador	2	0	2	0	0	0	0	0	0	0	0	0	0
Yate	5	0	2	0	1	0	0	0	0	1	0	0	0
Otros	1	0	1	0	0	0	0	0	0	0	0	0	0

\* Cifras sujetas a rectificación

Fuente: Registros administrativos, Unidad de estadísticas, Dirección de Planificación y Desarrollo, Autoridad Portuaria Dominicana (APORDOM)  
Elaboración: Oficina Nacional de Estadística (ONE)

**Cuadro 7.6.** REPÚBLICA DOMINICANA: TEUS movilizados para importación, exportación y tránsito según mes y puertos, 2023\*

Mes y puerto	Total TEUS*	Importación	Exportación	Movimiento de contenedores en tránsito	
				Entrada, cargados y vacíos	Salida, cargados y vacíos
<b>Total</b>	<b>2,112,128</b>	<b>711,884</b>	<b>705,203</b>	<b>367,849</b>	<b>327,191</b>
<b>Enero</b>	<b>155,204</b>	<b>50,277</b>	<b>53,458</b>	<b>25,125</b>	<b>26,344</b>
Multimodal Caucedo, Boca Chica, Santo Domingo	109,200	28,744	32,278	23,433	24,746
Haina Oriental, Santo Domingo	36,132	16,321	16,586	1,628	1,598
Manzanillo, Monte Cristi	1,356	618	738	0	0
Puerto Plata	2,096	1,064	967	65	0
Santo Domingo	6,420	3,530	2,891	0	0
<b>Febrero</b>	<b>145,088</b>	<b>45,747</b>	<b>48,374</b>	<b>25,427</b>	<b>25,540</b>
Multimodal Caucedo, Boca Chica, Santo Domingo	98,403	23,404	27,460	23,644	23,895
Haina Oriental, Santo Domingo	38,167	17,835	16,905	1,783	1,645
Manzanillo, Monte Cristi	1,062	566	496	0	0
Puerto Plata	1,382	658	724	0	0
Santo Domingo	6,074	3,285	2,789	0	0
<b>Marzo</b>	<b>183,069</b>	<b>58,123</b>	<b>63,569</b>	<b>27,804</b>	<b>33,574</b>
Multimodal Caucedo, Boca Chica, Santo Domingo	125,083	28,744	38,188	26,177	31,975
Haina Oriental, Santo Domingo	44,230	22,729	18,340	1,562	1,599
Manzanillo, Monte Cristi	1,132	496	636	0	0
Puerto Plata	1,466	666	735	65	0
Santo Domingo	11,159	5,489	5,670	0	0
<b>Abril</b>	<b>164,028</b>	<b>61,960</b>	<b>50,552</b>	<b>25,937</b>	<b>25,580</b>
Multimodal Caucedo, Boca Chica, Santo Domingo	118,022	38,191	30,597	24,701	24,534
Haina Oriental, Santo Domingo	36,316	18,597	15,438	1,236	1,045
Manzanillo, Monte Cristi	2,606	1,346	1,260	0	0
Puerto Plata	928	524	404	0	0
Santo Domingo	6,157	3,303	2,854	0	0
<b>Mayo</b>	<b>177,787</b>	<b>60,255</b>	<b>54,859</b>	<b>33,696</b>	<b>28,978</b>
Multimodal Caucedo, Boca Chica, Santo Domingo	125,769	34,757	31,408	32,234	27,370
Haina Oriental, Santo Domingo	42,367	20,905	18,393	1,462	1,607
Manzanillo, Monte Cristi	1,054	480	574	0	0
Puerto Plata	2,041	897	1,144	0	0
Santo Domingo	6,557	3,217	3,340	0	0
<b>Junio</b>	<b>151,132</b>	<b>60,439</b>	<b>59,712</b>	<b>29,461</b>	<b>1,521</b>
Multimodal Caucedo, Boca Chica, Santo Domingo	97,756	34,151	35,567	28,037	0
Haina Oriental, Santo Domingo	39,918	20,393	16,581	1,423	1,521
Manzanillo, Monte Cristi	1,194	620	574	0	0
Puerto Plata	3,651	1,593	2,059	0	0
Santo Domingo	8,613	3,682	4,932	0	0
<b>Julio</b>	<b>195,962</b>	<b>63,109</b>	<b>76,790</b>	<b>26,852</b>	<b>29,211</b>
Multimodal Caucedo, Boca Chica, Santo Domingo	134,886	37,713	43,027	26,370	27,776
Haina Oriental, Santo Domingo	49,026	19,441	27,669	482	1,435
Manzanillo, Monte Cristi	1,580	748	832	0	0
Puerto Plata	2,521	1,031	1,491	0	0
Santo Domingo	7,948	4,176	3,772	0	0

**Cuadro 7.6.** REPÚBLICA DOMINICANA: TEUS movilizados para importación, exportación y tránsito según mes y puertos, 2023\*, continuación...

Mes y puerto	Total TEUS*	Importación	Exportación	Movimiento de contenedores en tránsito	
				Entrada, cargados y vacíos	Salida, cargados y vacíos
<b>Agosto</b>	<b>179,502</b>	<b>61,820</b>	<b>57,577</b>	<b>33,564</b>	<b>26,541</b>
Multimodal Caucedo, Boca Chica, Santo Domingo	125,940	36,182	35,435	27,783	26,541
Haina Oriental, Santo Domingo	41,888	19,948	16,159	5,781	0
Manzanillo, Monte Cristi	996	570	426	0	0
Puerto Plata	2,043	817	1,225	0	0
Santo Domingo	8,636	4,304	4,332	0	0
<b>Septiembre</b>	<b>171,258</b>	<b>61,403</b>	<b>58,501</b>	<b>27,767</b>	<b>23,587</b>
Multimodal Caucedo, Boca Chica, Santo Domingo	121,444	37,112	35,711	26,409	22,213
Haina Oriental, Santo Domingo	37,464	18,017	16,714	1,358	1,375
Manzanillo, Monte Cristi	1,580	886	694	0	0
Puerto Plata	1,344	699	645	0	0
Santo Domingo	9,426	4,690	4,737	0	0
<b>Octubre</b>	<b>201,554</b>	<b>66,747</b>	<b>69,498</b>	<b>31,537</b>	<b>33,772</b>
Multimodal Caucedo, Boca Chica, Santo Domingo	149,825	42,423	44,898	30,109	32,395
Haina Oriental, Santo Domingo	41,127	19,227	19,150	1,428	1,323
Manzanillo, Monte Cristi	1,172	602	570	0	0
Puerto Plata	2,068	903	1,110	0	54
Santo Domingo	7,363	3,593	3,771	0	0
<b>Noviembre</b>	<b>203,489</b>	<b>61,526</b>	<b>57,582</b>	<b>47,003</b>	<b>37,379</b>
Multimodal Caucedo, Boca Chica, Santo Domingo	148,009	35,781	34,669	45,641	31,918
Haina Oriental, Santo Domingo	41,553	20,832	18,032	1,362	1,327
Manzanillo, Monte Cristi	676	292	384	0	0
Puerto Plata	1,014	487	527	0	0
Santo Domingo	12,237	4,134	3,969	0	4,134
<b>Diciembre</b>	<b>184,057</b>	<b>60,479</b>	<b>54,734</b>	<b>33,678</b>	<b>35,167</b>
Multimodal Caucedo, Boca Chica, Santo Domingo	137,857	37,392	34,469	32,458	33,538
Haina Oriental, Santo Domingo	38,299	18,745	16,706	1,220	1,629
Manzanillo, Monte Cristi	610	296	314	0	0
Puerto Plata	657	206	452	0	0
Santo Domingo	6,634	3,841	2,793	0	0

\*Cifras sujetas a rectificación

Nota: TEUS representa una unidad de medida de capacidad inexacta del transporte marítimo.

Fuente: Registros administrativos, unidad de estadísticas, Dirección de Planificación y Desarrollo, Autoridad Portuaria Dominicana (APORDOM)

Elaboración: Oficina Nacional de Estadística (ONE)

**Cuadro 7.7** REPÚBLICA DOMINICANA: Movimiento nacional de entrada y salida de pasajeros vía marítima por mes, según puertos y provincia 2023\*

Puertos y Muelles	Provincia	Total	Enero	Febrero	Marzo	Abril	Mayo	Junio	Julio	Agosto	Septiembre	Octubre	Noviembre	Diciembre
<b>Total</b>		<b>186,070</b>	<b>28,090</b>	<b>24,796</b>	<b>25,042</b>	<b>10,933</b>	<b>8,144</b>	<b>13,750</b>	<b>18,521</b>	<b>11,962</b>	<b>5,149</b>	<b>6,570</b>	<b>12,870</b>	<b>20,243</b>
Terminal Don Diego	Distrito Nacional	67,071	8,316	4,177	3,980	5,416	4,661	8,912	11,503	4,383	1,210	2,175	5,600	6,738
Muelle La Romana	La Romana	59,279	15,196	17,375	17,606	1,333	20	23	10	23	40	13	3,410	4,230
Muelle Turístico de Sans Souci	Santo Domingo	23,843	0	110	0	330	971	2,260	4,183	4,844	2,383	2,471	1,600	4,691
Terminal Ferry vehículos	Distrito Nacional	18,610	3,002	1,284	1,176	1,786	915	1,302	1,717	1,748	695	962	957	3,066
Muelle de Haina	Santo Domingo	2,394	198	208	217	166	185	173	203	287	179	173	183	222
Marina Ocean World	Puerto Plata	2,152	198	241	262	374	181	172	154	82	74	73	139	202
Muelle Turístico de Samaná	Samaná	1,806	149	269	574	225	204	89	42	45	14	65	67	63
Marina Casa de Campo	La Romana	1,685	219	247	205	212	121	88	34	11	90	49	232	177
Puerto Amber Cove	Puerto Plata	1,600	182	118	169	126	104	130	204	102	90	67	175	133
Muelle Puerto Plata	Puerto Plata	1,510	120	109	174	161	71	72	67	87	61	89	191	308
Muelle multimodal Punta Caucedo	Santo Domingo	1,294	99	81	77	151	119	142	95	75	94	137	126	98
Marina de Cap Cana	La Altagracia	1,135	119	58	93	162	113	30	67	73	76	150	90	104
Marina de Luperón	Puerto Plata	952	71	124	212	168	136	115	19	43	0	0	0	64
Muelle San Pedro	San Pedro de Macoris	756	77	75	74	58	67	33	77	87	51	76	49	32
Marina de Puerto Bahía	Samaná	630	24	179	1	142	87	76	27	9	54	0	8	23
Muelle de Boca Chica	Santo Domingo	562	53	59	69	46	66	61	47	22	25	32	12	70
Puerto de Salinas, Baní	Peravia	279	19	28	20	15	70	19	12	33	4	18	29	12
Puerto Carga y Pasajeros de Taíno Bay	Puerto Plata	178	0	24	86	27	2	17	22	0	0	0	0	0
Muelle de Manzanillo	Monte Cristi	178	9	13	12	16	30	31	21	8	6	20	2	10
Muelle de Barahona	Barahona	156	39	17	35	19	21	5	17	0	3	0	0	0

\*Cifras sujetas a rectificación

Nota: Estos pasajeros se refieren a los que pasan por el control de migración

Fuente: Departamento de Estadísticas, Dirección General de Migración (DGM).

**Cuadro 7.7.1** REPÚBLICA DOMINICANA: Entrada nacional de pasajeros vía marítima por mes, según puertos y provincia 2023\*

Puertos y Muelles	Provincia	Total	Enero	Febrero	Marzo	Abril	Mayo	Junio	Julio	Agosto	Septiembre	Octubre	Noviembre	Diciembre
<b>Total</b>		<b>92,889</b>	<b>10,702</b>	<b>12,046</b>	<b>13,188</b>	<b>5,383</b>	<b>4,644</b>	<b>7,241</b>	<b>9,559</b>	<b>5,197</b>	<b>2,723</b>	<b>3,255</b>	<b>6,454</b>	<b>12,497</b>
Terminal Don Diego	Distrito Nacional	33,024	2,368	2,050	2,127	2,672	2,666	4,011	5,795	1,885	597	1,104	2,678	5,071
Muelle La Romana	La Romana	29,247	6,873	8,431	9,428	696	8	12	7	19	23	8	1,773	1,969
Muelle Turístico de Sans Souci	Santo Domingo	12,346	0	53	0	87	676	1,804	2,401	2,169	1,214	1,139	828	1,975
Terminal Ferry vehiculos	Distrito Nacional	9,287	573	552	525	955	516	723	745	678	405	504	468	2,643
Puerto de Río Haina	Santo Domingo	1,154	96	98	91	81	91	86	99	127	88	89	93	115
Marina Ocean World	Puerto Plata	1,041	112	108	143	149	70	82	84	41	41	34	73	104
Puerto Amber Cove	Puerto Plata	966	111	55	74	65	52	94	171	54	57	40	103	90
Muelle Turístico de Samaná	Samaná	943	89	165	316	75	96	35	19	22	6	35	51	34
Marina Casa de Campo	La Romana	865	101	109	130	88	52	48	16	0	57	24	127	113
Muelle Puerto Plata	Puerto Plata	732	63	65	70	97	30	33	11	17	30	51	89	176
Muelle multimodal Punta Caucedo	Santo Domingo	671	51	41	42	74	55	75	52	37	46	75	75	48
Marina de Cap Cana	La Altagracia	666	86	31	38	105	84	12	26	50	58	70	45	61
Marina de Luperón	Puerto Plata	519	39	77	98	76	78	90	15	29	0	0	0	17
Marina de Puerto Bahía	Samaná	388	21	127	1	74	37	45	17	4	52	0	0	10
Muelle San Pedro	San Pedro de Macoris	383	39	37	36	26	32	18	41	41	28	40	28	17
Muelle de Boca Chica	Santo Domingo	299	36	18	35	21	37	29	30	11	11	22	7	42
Puerto de Salinas, Baní	Peravia	139	15	11	6	13	36	11	2	6	4	12	16	7
Muelle de Manzanillo	Monte Cristi	98	6	6	7	7	14	24	10	7	4	8	0	5
Muelle de Barahona	Barahona	77	23	6	13	15	13	0	5	0	2	0	0	0
Puerto Carga y Pasajeros de Taíno Bay	Puerto Plata	44	0	6	8	7	1	9	13	0	0	0	0	0

\*Cifras sujetas a rectificación

Nota: Estos pasajeros se refieren a los que pasan por el control de migración  
Fuente: Departamento de Estadísticas, Dirección General de Migración (DGM).



**Cuadro 7.7.2** REPÚBLICA DOMINICANA: Salida nacional de pasajeros vía marítima por mes, según puertos y provincia 2023\*

Puertos y Muelles	Provincia	Total	Enero	Febrero	Marzo	Abril	Mayo	Junio	Julio	Agosto	Septiembre	Octubre	Noviembre	Diciembre
<b>Total</b>		<b>93,181</b>	<b>17,388</b>	<b>12,750</b>	<b>11,854</b>	<b>5,550</b>	<b>3,500</b>	<b>6,509</b>	<b>8,962</b>	<b>6,765</b>	<b>2,426</b>	<b>3,315</b>	<b>6,416</b>	<b>7,746</b>
Terminal Don Diego	Distrito Nacional	34,047	5,948	2,127	1,853	2,744	1,995	4,901	5,708	2,498	613	1,071	2,922	1,667
Muelle La Romana	La Romana	30,032	8,323	8,944	8,178	637	12	11	3	4	17	5	1,637	2,261
Muelle Turístico Sans Souci	Santo Domingo	11,497	0	57	0	243	295	456	1,782	2,675	1,169	1,332	772	2,716
Terminal Ferry Vehículos	Distrito Nacional	9,323	2,429	732	651	831	399	579	972	1,070	290	458	489	423
Muelle de Haina	Santo Domingo	1,240	102	110	126	85	94	87	104	160	91	84	90	107
Marina Ocean World	Puerto Plata	1,111	86	133	119	225	111	90	70	41	33	39	66	98
Muelle Turístico de Samaná	Samaná	863	60	104	258	150	108	54	23	23	8	30	16	29
Marina Casa de Campo	La Romana	820	118	138	75	124	69	40	18	11	33	25	105	64
Muelle Puerto Plata	Puerto Plata	778	57	44	104	64	41	39	56	70	31	38	102	132
Puerto Amber Cove	Puerto Plata	634	71	63	95	61	52	36	33	48	33	27	72	43
Muelle multimodal Punta Caucedo	Santo Domingo	623	48	40	35	77	64	67	43	38	48	62	51	50
Marina de Cap Cana	La Altagracia	469	33	27	55	57	29	18	41	23	18	80	45	43
Marina de Luperón	Puerto Plata	433	32	47	114	92	58	25	4	14	0	0	0	47
Muelle San Pedro	San Pedro de Macorís	373	38	38	38	32	35	15	36	46	23	36	21	15
Muelle de Boca Chica	Santo Domingo	263	17	41	34	25	29	32	17	11	14	10	5	28
Marina Puerto Bahía	Samaná	242	3	52	0	68	50	31	10	5	2	0	8	13
Puerto de Salinas, Baní	Peravia	140	4	17	14	2	34	8	10	27	0	6	13	5
Puerto Carga y Pasajeros Taino Bay	Puerto Plata	134	0	18	78	20	1	8	9	0	0	0	0	0
Muelle de Manzanillo	Monte Cristi	80	3	7	5	9	16	7	11	1	2	12	2	5
Muelle de Barahona	Barahona	79	16	11	22	4	8	5	12	0	1	0	0	0

\*Cifras sujetas a rectificación

Nota: Estos pasajeros se refieren a los que pasan por el control de migración  
Fuente: Departamento de Estadísticas, Dirección General de Migración (DGM).

**Cuadro 7.8.** REPÚBLICA DOMINICANA: Vuelos internacionales por mes, según aeropuerto y provincia 2023\*

Aeropuertos internacionales	Provincia	Total	Enero	Febrero	Marzo	Abril	Mayo	Junio	Julio	Agosto	Septiembre	Octubre	Noviembre	Diciembre
<b>Total</b>		<b>133,449</b>	<b>11,847</b>	<b>10,265</b>	<b>11,718</b>	<b>11,162</b>	<b>10,526</b>	<b>10,815</b>	<b>11,957</b>	<b>11,571</b>	<b>9,806</b>	<b>9,817</b>	<b>10,857</b>	<b>13,108</b>
Punta Cana	La Altagracia	55,191	4,900	4,466	5,209	4,924	4,452	4,694	5,081	4,566	3,361	3,623	4,432	5,483
Las Américas, Dr. José Francisco Peña Gómez	Santo Domingo	47,319	4,145	3,469	3,814	3,749	3,807	3,715	4,115	4,261	4,177	4,036	3,827	4,204
Cibao	Santiago	14,807	1,184	880	1,064	1,114	1,219	1,277	1,459	1,453	1,273	1,238	1,170	1,476
Dr. Joaquín Balaguer, La Isabela	Santo Domingo	6,385	580	582	575	528	518	528	549	572	400	329	553	671
General Gregorio Luperón	Puerto Plata	4,924	587	489	632	473	199	302	347	342	261	260	399	633
La Romana	La Romana	3,821	335	263	282	229	258	255	340	318	302	293	408	538
Presidente Juan Bosch, El Catey, Samaná	Samaná	1,002	116	116	142	145	73	44	66	59	32	38	68	103

\*Cifras sujetas a rectificación.

Fuente: Registros administrativos, Departamento de Estadísticas, Instituto Dominicano de Aviación Civil (IDAC).

**Cuadro 7.8.1** REPÚBLICA DOMINICANA: Vuelos regulares internacionales por mes, según aeropuerto y provincia 2023\*

Aeropuertos internacionales	Provincia	Total	Enero	Febrero	Marzo	Abril	Mayo	Junio	Julio	Agosto	Septiembre	Octubre	Noviembre	Diciembre
<b>Total</b>		<b>120,789</b>	<b>10,639</b>	<b>9,272</b>	<b>10,628</b>	<b>10,174</b>	<b>9,663</b>	<b>9,743</b>	<b>10,719</b>	<b>10,555</b>	<b>8,887</b>	<b>8,810</b>	<b>9,814</b>	<b>11,885</b>
Punta Cana	La Altagracia	51,064	4,552	4,147	4,834	4,604	4,177	4,187	4,502	4,245	3,182	3,364	4,137	5,133
Las Américas, Dr. José Francisco Peña Gómez	Santo Domingo	45,350	3,988	3,362	3,695	3,616	3,697	3,620	4,006	4,112	3,847	3,698	3,638	4,071
Cibao	Santiago	13,916	1,096	816	994	1,034	1,145	1,213	1,380	1,370	1,202	1,164	1,095	1,407
General Gregorio Luperón	Puerto Plata	4,249	466	418	516	417	181	270	318	310	235	231	335	552
Dr. Joaquín Balaguer, La Isabela	Santo Domingo	3,157	269	266	297	297	293	301	316	315	189	98	266	250
La Romana	La Romana	2,234	168	155	168	92	118	113	151	156	205	225	293	390
Presidente Juan Bosch	Samaná	819	100	108	124	114	52	39	46	47	27	30	50	82

\*Cifras sujetas a rectificación.

Fuente: Registros administrativos, Departamento de Estadísticas, Instituto Dominicano de Aviación Civil (IDAC).

**Cuadro 7.8.2** REPÚBLICA DOMINICANA: Vuelos chárteres internacionales por mes, según aeropuerto y provincia 2023\*

Aeropuertos internacionales	Provincia	Total	Enero	Febrero	Marzo	Abril	Mayo	Junio	Julio	Agosto	Septiembre	Octubre	Noviembre	Diciembre
<b>Total</b>		<b>12,660</b>	<b>1,208</b>	<b>993</b>	<b>1,090</b>	<b>988</b>	<b>863</b>	<b>1,072</b>	<b>1,238</b>	<b>1,016</b>	<b>919</b>	<b>1,007</b>	<b>1,043</b>	<b>1,223</b>
Punta Cana	La Altagracia	4,127	348	319	375	320	275	507	579	321	179	259	295	350
Dr. Joaquín Balaguer, La Isabela, Santo Domingo	Santo Domingo	3,228	311	316	278	231	225	227	233	257	211	231	287	421
Las Américas, Dr. José Francisco Peña Gómez	Santo Domingo	1,969	157	107	119	133	110	95	109	149	330	338	189	133
La Romana	La Romana	1,587	167	108	114	137	140	142	189	162	97	68	115	148
Cibao	Santiago	891	88	64	70	80	74	64	79	83	71	74	75	69
General Gregorio Luperón	Puerto Plata	675	121	71	116	56	18	32	29	32	26	29	64	81
Presidente Juan Bosch, El Catey	Samaná	183	16	8	18	31	21	5	20	12	5	8	18	21

\*Cifras sujetas a rectificación.

Fuente: Registros administrativos, Departamento de Estadísticas, Instituto Dominicano de Aviación Civil (IDAC).

**Cuadro 7.9.1** REPÚBLICA DOMINICANA: Movimiento de pasajeros embarcados en vuelos internacionales por mes, según aeropuertos y provincia 2023\*

Aeropuertos internacionales	Provincia	Total	Enero	Febrero	Marzo	Abril	Mayo	Junio	Julio	Agosto	Septiembre	Octubre	Noviembre	Diciembre
<b>Total</b>		<b>8,853,718</b>	<b>826,852</b>	<b>706,789</b>	<b>825,892</b>	<b>781,283</b>	<b>692,288</b>	<b>715,117</b>	<b>842,473</b>	<b>830,755</b>	<b>612,723</b>	<b>604,185</b>	<b>663,435</b>	<b>751,926</b>
Punta Cana	La Altagracia	4,588,701	431,146	388,604	455,052	421,414	370,610	381,571	431,401	402,083	271,334	287,468	339,138	408,880
Las Américas, Dr. José Francisco Peña Gómez	Santo Domingo	2,711,407	242,146	190,158	216,696	217,128	213,687	219,795	261,698	268,990	223,029	217,490	217,718	222,872
Cibao	Santiago	1,022,395	87,430	66,489	83,631	84,215	83,723	84,553	107,934	116,740	90,153	75,764	71,624	70,139
General Gregorio Luperón	Puerto Plata	355,688	45,413	42,347	49,320	39,637	13,362	19,077	24,649	26,708	18,718	15,904	25,144	35,409
La Romana	La Romana	75,232	10,022	8,944	8,574	7,385	3,523	4,359	7,955	5,530	4,074	3,796	4,296	6,774
Presidente Juan Bosch, El Catey	Samaná	60,598	6,819	7,169	9,456	7,728	3,840	2,317	4,924	6,110	2,820	2,063	2,690	4,662
Dr. Joaquín Balaguer, La Isabela	Santo Domingo	39,697	3,876	3,078	3,163	3,776	3,543	3,445	3,912	4,594	2,595	1,700	2,825	3,190

\*Cifras sujetas a rectificación.

Fuente: Registros administrativos, Departamento de Estadísticas, Instituto Dominicano de Aviación Civil (IDAC).

**Cuadro 7.9.2.** REPÚBLICA DOMINICANA: Movimiento de pasajeros embarcados en vuelos internacionales por mes, según aeropuertos y provincia 2023\*

Aeropuertos internacionales	Provincia	Total	Enero	Febrero	Marzo	Abril	Mayo	Junio	Julio	Agosto	Septiembre	Octubre	Noviembre	Diciembre
<b>Total</b>		<b>8,705,282</b>	<b>754,209</b>	<b>686,407</b>	<b>778,749</b>	<b>731,589</b>	<b>670,956</b>	<b>748,731</b>	<b>861,440</b>	<b>746,676</b>	<b>540,494</b>	<b>592,829</b>	<b>693,278</b>	<b>899,924</b>
Punta Cana	La Altagracia	4,581,793	406,312	391,086	441,141	405,437	364,669	392,518	439,323	369,158	254,767	292,039	362,501	462,842
Las Américas, Dr. José Francisco Peña Gómez	Santo Domingo	2,575,842	206,446	171,859	198,121	200,159	205,273	225,480	260,479	237,647	192,875	201,674	213,274	262,555
Cibao	Santiago	1,005,458	76,527	62,579	74,691	75,523	78,518	98,029	117,164	100,160	67,850	73,045	75,305	106,067
General Gregorio Luperón	Puerto Plata	363,151	45,836	41,637	44,740	33,131	12,287	21,523	26,541	24,032	16,400	18,193	29,910	48,921
La Romana	La Romana	72,066	9,667	8,454	7,688	5,715	2,813	4,281	7,242	5,199	3,480	3,750	4,712	9,065
Presidente Juan Bosch, El Catey	Samaná	61,110	6,790	7,684	8,693	6,904	3,229	2,457	5,727	5,762	2,140	2,235	3,550	5,939
Dr. Joaquín Balaguer, La Isabela	Santo Domingo	45,862	2,631	3,108	3,675	4,720	4,167	4,443	4,964	4,718	2,982	1,893	4,026	4,535

\*Cifras sujetas a rectificación.

Fuente: Registros administrativos, Departamento de Estadísticas, Instituto Dominicano de Aviación Civil (IDAC).

**Cuadro 7.10.1** REPÚBLICA DOMINICANA: Movimiento de pasajeros embarcados en vuelos regulares internacionales por mes, según los aeropuertos y provincia, 2023\*

Aeropuertos internacionales	Provincia	Total	Enero	Febrero	Marzo	Abril	Mayo	Junio	Julio	Agosto	Septiembre	Octubre	Noviembre	Diciembre
<b>Total</b>		<b>8,503,272</b>	<b>796,261</b>	<b>676,901</b>	<b>794,707</b>	<b>757,840</b>	<b>673,388</b>	<b>678,271</b>	<b>790,782</b>	<b>794,774</b>	<b>592,055</b>	<b>583,556</b>	<b>641,027</b>	<b>723,710</b>
Punta Cana	La Altagracia	4,299,208	408,102	364,437	428,870	402,534	353,627	347,116	386,913	375,248	256,043	270,346	320,435	385,537
Las Américas, Dr. José Francisco Peña Gómez	Santo Domingo	2,698,992	241,603	189,717	216,043	216,355	213,586	219,580	261,206	264,942	220,489	215,763	216,983	222,725
Cibao	Santiago	1,011,169	86,173	65,671	82,716	83,124	82,830	83,731	106,868	115,548	89,273	75,023	70,688	69,524
General Gregorio Luperón	Puerto Plata	333,199	40,822	38,321	46,281	37,470	13,039	18,769	23,380	25,568	18,015	15,271	23,768	32,495
La Romana	La Romana	68,146	9,226	8,738	8,398	7,157	3,188	3,602	5,078	4,759	3,869	3,611	3,965	6,555
Presidente Juan Bosch, El Catey	Samaná	56,774	6,780	7,163	9,441	7,703	3,808	2,306	3,686	4,504	2,013	2,054	2,677	4,639
Dr. Joaquín Balaguer, La Isabela	Santo Domingo	35,784	3,555	2,854	2,958	3,497	3,310	3,167	3,651	4,205	2,353	1,488	2,511	2,235

\*Cifras sujetas a rectificación.

Fuente: Registros administrativos, Departamento de Estadísticas, Instituto Dominicano de Aviación Civil (IDAC).

**Cuadro 7.10.2** REPÚBLICA DOMINICANA: Movimiento de pasajeros desembarcados en vuelos regulares internacionales por mes, según los aeropuertos y provincia 2023\*

Aeropuertos internacionales	Provincia	Total	Enero	Febrero	Marzo	Abril	Mayo	Junio	Julio	Agosto	Septiembre	Octubre	Noviembre	Diciembre
<b>Total</b>		<b>8,359,106</b>	<b>725,149</b>	<b>656,311</b>	<b>749,392</b>	<b>711,323</b>	<b>649,077</b>	<b>707,909</b>	<b>809,934</b>	<b>717,161</b>	<b>522,373</b>	<b>573,385</b>	<b>668,861</b>	<b>868,231</b>
Punta Cana	La Altagracia	4,290,166	384,260	366,513	415,912	389,193	344,459	354,769	394,317	346,657	239,370	274,943	342,546	437,227
Las Américas, Dr. José Francisco Peña Gómez	Santo Domingo	2,567,692	205,953	171,419	197,455	199,336	205,159	225,156	260,141	234,634	191,973	201,315	212,850	262,301
Cibao	Santiago	994,147	75,685	61,804	73,722	74,475	77,474	97,075	115,977	99,284	67,064	72,268	74,397	104,922
General Gregorio Luperón	Puerto Plata	342,076	41,133	37,753	42,630	31,644	12,256	20,948	25,007	23,381	16,210	17,433	27,668	46,013
La Romana	La Romana	66,170	8,953	8,249	7,531	5,531	2,564	3,377	5,425	4,691	3,306	3,588	4,393	8,562
Presidente Juan Bosch, El Catey	Samaná	57,593	6,771	7,677	8,676	6,852	3,196	2,455	4,451	4,163	1,731	2,225	3,504	5,892
Dr. Joaquín Balaguer, La Isabela	Santo Domingo	41,262	2,394	2,896	3,466	4,292	3,969	4,129	4,616	4,351	2,719	1,613	3,503	3,314

\*Cifras sujetas a rectificación.

Fuente: Registros administrativos, Departamento de Estadísticas, Instituto Dominicano de Aviación Civil (IDAC).

**Cuadro 7.11.1** REPÚBLICA DOMINICANA: Movimiento de pasajeros embarcados en vuelos chárteres internacionales por mes, según aeropuertos y provincias, 2023\*

Aeropuertos internacionales	Provincia	Total	Enero	Febrero	Marzo	Abril	Mayo	Junio	Julio	Agosto	Septiembre	Octubre	Noviembre	Diciembre
<b>Total</b>		<b>350,446</b>	<b>30,591</b>	<b>29,888</b>	<b>31,185</b>	<b>23,443</b>	<b>18,900</b>	<b>36,846</b>	<b>51,691</b>	<b>35,981</b>	<b>20,668</b>	<b>20,629</b>	<b>22,408</b>	<b>28,216</b>
Punta Cana	La Altagracia	289,493	23,044	24,167	26,182	18,880	16,983	34,455	44,488	26,835	15,291	17,122	18,703	23,343
General Gregorio Luperón	Puerto Plata	22,489	4,591	4,026	3,039	2,167	323	308	1,269	1,140	703	633	1,376	2,914
Las Américas, Dr. José Francisco Peña Gómez	Santo Domingo	12,415	543	441	653	773	101	215	492	4,048	2,540	1,727	735	147
Cibao	Santiago	11,226	1,257	818	915	1,091	893	822	1,066	1,192	880	741	936	615
La Romana	La Romana	7,086	796	206	176	228	335	757	2,877	771	205	185	331	219
Dr. Joaquín Balaguer, La Isabela	Santo Domingo	3,913	321	224	205	279	233	278	261	389	242	212	314	955
Presidente Juan Bosch, El Catey	Samaná	3,824	39	6	15	25	32	11	1,238	1,606	807	9	13	23

\*Cifras sujetas a rectificación.

Fuente: Registros administrativos, Departamento de Estadísticas, Instituto Dominicano de Aviación Civil (IDAC).

**Cuadro 7.11.2** REPÚBLICA DOMINICANA: Movimiento de pasajeros desembarcados en vuelos chárteres internacionales por mes, según aeropuertos y provincias, 2023\*

Aeropuertos internacionales	Provincia	Total	Enero	Febrero	Marzo	Abril	Mayo	Junio	Julio	Agosto	Septiembre	Octubre	Noviembre	Diciembre
<b>Total</b>		<b>346,176</b>	<b>29,060</b>	<b>30,096</b>	<b>29,357</b>	<b>20,266</b>	<b>21,879</b>	<b>40,822</b>	<b>51,506</b>	<b>29,515</b>	<b>18,121</b>	<b>19,444</b>	<b>24,417</b>	<b>31,693</b>
Punta Cana	La Altagracia	291,627	22,052	24,573	25,229	16,244	20,210	37,749	45,006	22,501	15,397	17,096	19,955	25,615
General Gregorio Luperón	Puerto Plata	21,075	4,703	3,884	2,110	1,487	31	575	1,534	651	190	760	2,242	2,908
Cibao	Santiago	11,311	842	775	969	1,048	1,044	954	1,187	876	786	777	908	1,145
Las Américas, Dr. José Francisco Peña Gómez	Santo Domingo	8,150	493	440	666	823	114	324	338	3,013	902	359	424	254
La Romana	La Romana	5,896	714	205	157	184	249	904	1,817	508	174	162	319	503
Dr. Joaquín Balaguer, La Isabela	Santo Domingo	4,600	237	212	209	428	198	314	348	367	263	280	523	1,221
Presidente Juan Bosch, El Catey	Samaná	3,517	19	7	17	52	33	2	1,276	1,599	409	10	46	47

\*Cifras sujetas a rectificación.

Fuente: Registros administrativos, Departamento de Estadísticas, Instituto Dominicano de Aviación Civil (IDAC).

**Cuadro 7.12.** REPÚBLICA DOMINICANA: Cantidad de vehículos registrados por el tipo de vehículo, según mes, 2023\*

Mes	Total	Automóviles <sup>1</sup>	Autobuses <sup>4</sup>	Jeeps	Carga <sup>2</sup>	Motocicletas	Volteo	Máquinas pesadas	Otros <sup>3</sup>
<b>Total</b>	<b>342,552</b>	<b>36,018</b>	<b>7,087</b>	<b>56,147</b>	<b>23,605</b>	<b>215,638</b>	<b>1,576</b>	<b>1,019</b>	<b>1,462</b>
Enero	25,973	3,321	531	5,758	2,288	13,526	190	141	218
Febrero	23,310	2,442	469	4,152	1,754	14,102	154	130	107
Marzo	31,457	3,002	647	5,346	2,159	19,981	112	111	99
Abril	27,114	2,725	571	4,287	1,549	17,593	116	168	105
Mayo	36,826	3,425	793	5,394	2,655	24,202	173	65	119
Junio	28,404	2,666	548	3,997	1,756	19,160	109	73	95
Julio	27,817	2,738	465	3,945	1,500	18,858	102	45	164
Agosto	25,964	3,163	604	4,622	1,860	15,391	159	51	114
Septiembre	26,900	2,954	566	4,398	1,772	16,869	99	97	145
Octubre	30,805	4,082	742	5,947	2,630	17,107	133	45	119
Noviembre	35,504	2,912	656	4,620	1,982	25,117	101	43	73
Diciembre	22,478	2,588	495	3,681	1,700	13,732	128	50	104

\*Cifras sujetas a rectificación.

<sup>1</sup>La categoría de Automóvil incluye (Automóvil Interurbano, Automóvil interurbano (público), Automóvil Privado, Automóvil Turístico y Automóvil Público Urbano).

<sup>2</sup>La categoría carga: Incluye: (camiones y camionetas).

<sup>3</sup>La categoría de Otros incluye: (Remolques, Ambulancias, Montacargas y Fúnebres).

<sup>4</sup>La categoría de Autobús incluye (Autobús Privado, Autobús Público Interurbano, Autobús Público Urbano, Autobús Turístico).

Fuente: Registros administrativos, Gerencia de Estudios Económicos y Tributarios, Dirección General de Impuestos Internos (DGII).

**Cuadro 7.13.** REPÚBLICA DOMINICANA: Datos generales del transporte en autobuses de la OMSA en Santo Domingo, según el mes, 2023\*

Mes	Recaudaciones (RD\$)	Promedio de recaudaciones diarias (RD\$)	Promedio diario de pasajeros	Días en operación	Número de pasajeros a la fecha
<b>Total</b>	<b>282,462,930</b>	<b>773,871</b>	<b>48,698</b>	<b>365</b>	<b>17,774,591</b>
Enero	22,300,910	719,384	47,959	31	1,486,727
Febrero	22,920,050	818,573	54,572	28	1,528,003
Marzo	27,657,440	892,175	59,478	31	1,843,829
Abril	23,028,655	767,622	51,175	30	1,535,244
Mayo	24,390,520	786,791	52,453	31	1,626,035
Junio	24,053,929	801,798	50,372	30	1,511,160
Julio	24,272,071	782,970	47,770	31	1,480,857
Agosto	23,293,125	751,391	45,077	31	1,397,392
Septiembre	24,510,630	817,021	49,200	30	1,475,993
Octubre	24,151,935	779,095	46,623	31	1,445,298
Noviembre	22,621,505	754,050	44,093	30	1,322,784
Diciembre	19,262,160	621,360	36,169	31	1,121,268

\*Cifras sujetas a rectificación.

Fuente: Registros administrativos, Oficina Metropolitana de Servicios y Autobuses (OMSA).



**Cuadro 7.14.** REPÚBLICA DOMINICANA: Datos generales del transporte en autobuses de la OMSA en Santiago, según el mes, 2023\*

Mes	Recaudaciones (RD\$)	Promedio de recaudaciones diarias (RD\$)	Promedio diario de pasajeros	Días en operación	Número de pasajeros a la fecha
<b>Total</b>	<b>19,455,015</b>	<b>53,301</b>	<b>3,553</b>	<b>365</b>	<b>1,297,001</b>
Enero	1,758,255	56,718	3,781	31	117,217
Febrero	1,888,770	67,456	4,497	28	125,918
Marzo	2,198,310	70,913	4,728	31	146,554
Abril	1,609,395	53,647	3,576	30	107,293
Mayo	1,656,195	53,426	3,562	31	110,413
Junio	1,559,145	51,972	3,465	30	103,943
Julio	1,542,585	49,761	3,317	31	102,839
Agosto	1,442,535	46,533	3,102	31	96,169
Septiembre	1,601,805	53,394	3,560	30	106,787
Octubre	1,558,755	50,282	3,352	31	103,917
Noviembre	1,436,835	47,895	3,193	30	95,789
Diciembre	1,202,430	38,788	2,586	31	80,162

\*Cifras sujetas a rectificación

Fuente: Registros administrativos, Oficina Metropolitana de Servicios y Autobuses (OMSA).

**Cuadro 7.15.** REPÚBLICA DOMINICANA: Datos generales del transporte en autobuses de la OMSA en Barahona, según el mes, enero 2023\*

Mes	Recaudaciones (RD\$)	Promedio de recaudaciones diarias (RD\$)	Promedio diario de pasajeros	Días en operación	Número de pasajeros a la fecha
<b>Total</b>	<b>2,033,700</b>	<b>5,572</b>	<b>371</b>	<b>365</b>	<b>135,580</b>
Enero	161,925	5,223	348	31	10,795
Febrero	152,355	5,441	363	28	10,157
Marzo	208,410	6,723	448	31	13,894
Abril	119,025	3,968	265	30	7,935
Mayo	232,890	7,513	501	31	15,526
Junio	191,175	6,373	425	30	12,745
Julio	171,210	5,523	368	31	11,414
Agosto	151,170	4,876	325	31	10,078
Septiembre	180,270	6,009	401	30	12,018
Octubre	158,265	5,105	340	31	10,551
Noviembre	176,370	5,879	392	30	11,758
Diciembre	130,635	4,214	281	31	8,709

\*Cifras sujetas a rectificación.

Fuente: Registros administrativos, Oficina Metropolitana de Servicios y Autobuses (OMSA).

**Cuadro 7.16.** REPÚBLICA DOMINICANA: Usuarios transportados en el Metro de Santo Domingo y Teléférico por los días laborables y fines de semana, festivos y líneas, según mes, 2023\*

Mes	Total consolidado	Línea 1 del metro		Línea 2 del metro		Teléférico			
		Total Línea 1		Total Línea 2		Total Teléférico			
		Laborables	Fines de semana y festivos	Laborables	Fines de semana y festivos	Laborables	Fines de semana y festivos		
<b>Total</b>	<b>106,755,288</b>	<b>51,770,310</b>	<b>8,870,232</b>	<b>51,358,755</b>	<b>41,985,001</b>	<b>9,373,754</b>	<b>3,626,223</b>	<b>2,823,310</b>	<b>802,913</b>
Enero	8,125,652	3,864,991	3,082,390	782,601	3,944,594	3,098,554	846,040	231,584	84,483
Febrero	8,830,073	4,377,747	3,622,120	755,627	4,137,875	3,375,664	762,211	243,268	71,183
Marzo	10,045,121	4,960,391	4,261,112	699,279	4,735,092	4,035,795	699,297	285,172	64,466
Abril	8,065,062	3,875,702	3,117,257	758,445	3,942,439	3,116,511	825,928	190,760	56,161
Mayo	9,160,419	4,412,413	3,724,834	687,579	4,436,439	3,699,421	737,018	247,148	64,419
Junio	8,686,600	4,168,678	3,484,754	683,924	4,215,005	3,481,920	733,085	238,626	64,291
Julio	8,621,807	4,118,187	3,332,592	785,595	4,212,640	3,373,547	839,093	219,101	71,879
Agosto	8,154,605	3,854,535	3,156,204	698,331	4,027,986	3,283,772	744,214	212,428	59,656
Septiembre	9,236,090	4,571,789	3,815,753	756,036	4,359,058	3,570,461	788,597	239,751	65,492
Octubre	9,859,811	4,925,721	4,196,182	729,539	4,620,281	3,868,463	751,818	251,697	62,112
Noviembre	9,208,793	4,510,395	3,849,831	660,564	4,405,934	3,705,928	700,006	238,082	54,382
Diciembre	8,761,255	4,129,761	3,257,049	872,712	4,321,412	3,374,965	946,447	225,693	84,389

\*Cifras sujetas a rectificación

Fuente: Oficina para el Reordenamiento del Transporte (OPRET)

**Cuadro 7.17**

REPÚBLICA DOMINICANA: Viajeros-kilómetros transportados en el Metro de Santo Domingo y Teléférico, por los días y líneas, según mes, 2023\*

Mes	Total	Línea 1 del metro		Línea 2 del metro		Teléférico				
		Total Línea 1		Total Línea 2		Total Teléférico				
		Laborables	Fines de semana y festivos	Laborables	Fines de semana y festivos	Laborables	Fines de semana y festivos			
<b>Total</b>	<b>764,900,574</b>	<b>370,947,620</b>	<b>307,780,579</b>	<b>63,167,042</b>	<b>367,973,107</b>	<b>301,250,173</b>	<b>66,722,934</b>	<b>25,979,847</b>	<b>20,266,251</b>	<b>5,713,595</b>
Enero	58,043,522	27,638,209	22,431,577	5,206,632	28,154,385	22,545,080	5,609,305	2,250,928	1,688,335	562,594
Febrero	63,356,657	31,410,772	25,989,073	5,421,699	29,689,667	24,220,727	5,468,940	2,256,217	1,745,472	510,745
Marzo	72,280,545	35,656,662	30,624,721	5,031,941	34,105,510	29,068,614	5,036,896	2,518,373	2,054,037	464,336
Abril	56,616,735	27,207,428	21,883,144	5,324,284	27,675,922	21,877,907	5,798,015	1,733,385	1,339,135	394,250
Mayo	64,442,632	31,040,884	26,203,835	4,837,050	31,209,905	26,025,057	5,184,848	2,191,843	1,738,661	453,181
Junio	62,422,776	29,956,537	25,041,791	4,914,746	30,289,447	25,021,425	5,268,022	2,176,792	1,714,790	462,002
Julio	63,030,582	30,106,418	24,363,247	5,743,171	30,796,926	24,662,653	6,134,273	2,127,238	1,601,760	525,479
Agosto	57,547,863	27,201,839	22,273,647	4,928,192	28,425,900	23,173,907	5,251,993	1,920,124	1,499,126	420,998
Septiembre	66,499,848	32,916,881	27,473,422	5,443,459	31,385,218	25,707,319	5,677,898	2,197,750	1,726,207	471,542
Octubre	71,033,036	35,486,372	30,230,554	5,255,818	33,285,890	27,869,568	5,416,322	2,260,774	1,813,301	447,473
Noviembre	66,434,074	32,538,892	27,773,451	4,765,441	31,785,289	26,735,306	5,049,983	2,109,894	1,717,571	392,323
Diciembre	63,192,304	29,786,727	23,492,117	6,294,610	31,169,048	24,342,610	6,826,438	2,236,528	1,627,856	608,673

\* Cifras sujetas a rectificación

Fuente: Oficina para el Reordenamiento del Transporte (OPRET)

**Cuadro 7.18** REPÚBLICA DOMINICANA: Usuarios transportados en el Metro y Teleférico de Santo Domingo, por tandas, según mes, 2023\*

Mes	Línea 1			Total línea 2			Línea 2			Total Teleférico		
	Matutino	Vespertino	Nocturno	Matutino	Vespertino	Nocturno	Matutino	Vespertino	Nocturno	Matutino	Vespertino	Nocturno
<b>Total</b>	<b>51,816,740</b>	<b>21,286,093</b>	<b>9,045,241</b>	<b>51,302,481</b>	<b>20,886,387</b>	<b>9,217,938</b>	<b>20,886,387</b>	<b>21,198,156</b>	<b>9,217,938</b>	<b>2,085,581</b>	<b>1,112,581</b>	<b>395,506</b>
Enero	3,864,491	1,589,878	662,419	3,944,361	1,553,922	737,802	1,553,922	1,652,637	737,802	173,033	104,611	38,265
Febrero	4,442,525	1,783,703	821,265	4,137,067	1,674,690	738,077	1,674,690	1,724,300	738,077	179,725	98,763	35,943
Marzo	4,959,633	2,029,668	886,411	4,733,267	1,943,199	835,203	1,943,199	1,954,865	835,203	206,046	106,665	36,389
Abril	3,874,876	1,648,898	647,359	3,909,139	1,612,444	691,030	1,612,444	1,605,665	691,030	125,845	66,895	23,897
Mayo <sup>2</sup>	4,411,396	1,867,258	731,995	4,435,732	1,815,078	788,789	1,815,078	1,831,865	788,789	183,049	94,081	34,420
Junio	4,168,193	1,751,500	732,071	4,213,088	1,725,709	762,812	1,725,709	1,724,567	762,812	176,159	91,698	34,842
Julio	4,117,492	1,739,795	703,488	4,211,985	1,723,558	764,983	1,723,558	1,723,444	764,983	171,471	85,388	34,120
Agosto	3,853,897	1,647,486	633,211	4,027,765	1,655,720	730,446	1,655,720	1,641,599	730,446	162,829	80,425	28,824
Septiembre	4,570,807	1,863,260	832,357	4,363,434	1,787,010	770,455	1,787,010	1,805,969	770,455	179,474	93,979	31,716
Octubre	4,925,051	1,987,879	909,295	4,619,279	1,900,698	802,836	1,900,698	1,915,745	802,836	183,434	97,947	32,418
Noviembre	4,504,124	1,859,468	784,954	4,393,990	1,810,974	775,650	1,810,974	1,807,366	775,650	173,484	89,797	29,169
Diciembre	4,124,255	1,716,613	700,416	4,313,374	1,683,385	819,855	1,683,385	1,810,134	819,855	171,032	102,332	35,503

\*Cifras sujetas a rectificación

Nota 1: Matutino horario de 05:30 a.m. a 11:59 a.m., vespertino de 12:00 p.m. a 6:59 p.m. y nocturno de 7:00 p.m. a 11:30 p.m.

Fuente: Oficina para el Reordenamiento del Transporte (OPRET)

**Cuadro 7.19.** REPÚBLICA DOMINICANA: Total de eficiencia energética en el Metro de Santo Domingo y el Teleférico, por KWH, según mes, 2023\*

Mes	KWH CKM <sup>1</sup>	Tracción <sup>3</sup> (%)	Cable Teleférico <sup>4</sup> (%)	SSAA <sup>5</sup> (%)	Metro			Teleférico			Red		
					KWH/Usuario Total	KWH/Usuario Tracción	KWH/Usuario Total	KWH/Usuario Cable	KWH/Usuario Total	KWH/Usuario Tracción-Cable			
<b>Total</b>	<b>2.5</b>	<b>47.8</b>	<b>2.1</b>	<b>50.1</b>	<b>0.7</b>	<b>0.3</b>	<b>0.8</b>	<b>0.4</b>	<b>0.7</b>	<b>0.3</b>	<b>0.7</b>	<b>0.3</b>	
Enero	2.6	53.3	2.31	44.4	0.7	0.4	0.8	0.4	0.7	0.4	0.7	0.4	
Febrero	2.7	56.7	2.36	41.0	0.6	0.3	0.8	0.4	0.6	0.3	0.6	0.3	
Marzo	2.6	56.3	2.31	41.4	0.6	0.3	0.7	0.4	0.6	0.3	0.6	0.3	
Abril	2.4	54.9	1.74	43.4	0.7	0.4	0.7	0.4	0.7	0.4	0.7	0.4	
Mayo	2.7	51.4	2.09	46.5	0.7	0.4	0.8	0.4	0.7	0.4	0.7	0.4	
Junio	2.4	43.6	2.10	54.3	0.7	0.3	0.9	0.4	0.7	0.3	0.7	0.3	
Julio	2.5	43.4	2.00	54.6	0.7	0.3	0.9	0.4	0.7	0.3	0.7	0.3	
Agosto	2.6	43.8	1.96	54.2	0.7	0.3	0.9	0.4	0.7	0.3	0.7	0.3	

**Cuadro 7.19.**

REPÚBLICA DOMINICANA: Total de eficiencia energética en el Metro de Santo Domingo y el Teleférico, por KWH, según mes, 2023\*, continuación...

Mes	KWH CKM <sup>1</sup>	Tracción <sup>3</sup> (%)	Cable Teleférico <sup>4</sup> (%)	SSAA <sup>5</sup> (%)	Metro			Teleférico			Red	
					KWH/Usuario Total	KWH/Usuario Tracción	KWH/Usuario Cable	Total	KWH/Usuario Cable	Total	KWH/Usuario Tracción-Cable	
Septiembre	2.5	43.1	2.00	54.9	0.7	0.3	0.3	1.0	0.5	0.7	0.3	
Octubre	2.5	42.9	1.89	55.2	0.7	0.3	0.3	0.9	0.4	0.7	0.3	
Noviembre	2.1	45.1	1.92	52.9	0.7	0.3	0.3	0.9	0.4	0.7	0.3	
Diciembre	2.2	39.7	1.97	58.4	0.7	0.3	0.3	0.9	0.4	0.7	0.3	

\*: Cifras sujetas a rectificación

N/D: No Disponible.

<sup>1</sup>KWH/CKM: este indicador nos dice cuántos kilowatts son utilizados para mover un coche durante un 1 km de distancia. Se afecta levemente y casi de manera exclusiva por la conducción eficiente.

<sup>2</sup>KWH/USUARIO: Este indicador señala cuál ha sido la cantidad de energía utilizada para transportar un usuario desde su estación de entrada a la de salida.

<sup>3</sup>De TRACCIÓN: Este indicador muestra la relación del consumo energético en la tracción de los trenes respecto al consumo total de energía.

<sup>4</sup>% CONSUMO EN TELEFERICO: Este indicador muestra la relación del consumo energético tanto en servicios auxiliares como en la operación de las cabinas del Teleférico respecto al consumo total de energía.

<sup>5</sup>%SSAA: Servicios Auxiliares, como escaleras, ventilación, aire acondicionado y ascensores.

Fuente: Oficina para el Reordenamiento del Transporte (OPRET).

**Cuadro 7.20**

REPÚBLICA DOMINICANA: Movimiento internacional de pasajeros vía terrestre por los puestos fronterizos, según mes, 2023\*

Mes	Jimaní		Dajabón		Elias Piña		Pedernales		Carrizal	
	Entrada	Salida	Entrada	Salida	Entrada	Salida	Entrada	Salida	Entrada	Salida
<b>Total</b>	<b>30,677</b>	<b>24,221</b>	<b>128,879</b>	<b>112,098</b>	<b>105,359</b>	<b>71,095</b>	<b>6,739</b>	<b>9,553</b>	<b>58,770</b>	<b>37,255</b>
Enero	5,860	5,308	10,950	8,656	6,023	0	799	517	4,226	8,000
Febrero	1,679	1,230	10,234	8,451	10,109	3,170	633	418	6,357	5,922
Marzo	6,474	5,140	10,745	9,973	5,886	5,558	868	488	5,928	3,164
Abril	6,267	5,291	10,409	9,581	5,734	3,902	815	631	6,139	4,861
Mayo	1,816	1,470	11,154	10,100	7,489	6,667	710	464	4,638	1,453
Junio	1,519	1,006	10,517	9,366	9,374	5,075	746	567	4,843	3,758
Julio	1,247	854	11,509	10,231	12,798	8,239	908	640	3,632	2,366
Agosto	1,364	909	12,298	10,960	13,367	8,415	931	644	2,040	2,332
Septiembre	1,278	867	9,238	7,412	5,164	6,508	793	527	4,897	567
Octubre	1,087	679	10,079	7,862	6,359	6,648	747	516	5,563	87
Noviembre	1,111	708	10,027	8,245	13,194	7,021	790	507	1,494	1,848
Diciembre	975	759	11,719	11,261	9,862	9,892	813	820	9,013	2,897

\*Cifras sujetas a rectificación.

Fuente: Departamento de Estadísticas, Dirección General de Migración (DGM)

**Cuadro 7.21** REPÚBLICA DOMINICANA: Movimiento internacional de pasajeros vía terrestre por los puestos fronterizos, según mes, 2023\*

Mes	Flujo total	Enero	Febrero	Marzo	Abril	Mayo	Junio	Julio	Agosto	Septiembre	Octubre	Noviembre	Diciembre
<b>Total</b>	<b>6,079</b>	<b>442</b>	<b>481</b>	<b>583</b>	<b>498</b>	<b>567</b>	<b>532</b>	<b>491</b>	<b>513</b>	<b>485</b>	<b>494</b>	<b>486</b>	<b>507</b>
<b>Llegada</b>	<b>2,782</b>	<b>221</b>	<b>239</b>	<b>291</b>	<b>248</b>	<b>283</b>	<b>265</b>	<b>245</b>	<b>256</b>	<b>243</b>	<b>249</b>	<b>242</b>	<b>254</b>
<b>Salida</b>	<b>2,790</b>	<b>221</b>	<b>242</b>	<b>292</b>	<b>250</b>	<b>284</b>	<b>267</b>	<b>246</b>	<b>257</b>	<b>242</b>	<b>245</b>	<b>244</b>	<b>253</b>
<b>Carga regular</b>	<b>2,153</b>	<b>167</b>	<b>199</b>	<b>226</b>	<b>188</b>	<b>211</b>	<b>196</b>	<b>182</b>	<b>209</b>	<b>188</b>	<b>193</b>	<b>194</b>	<b>194</b>
Llegada	1,175	85	99	113	94	105	97	91	104	96	98	96	97
Salida	1,172	82	100	113	94	106	99	91	105	92	95	98	97
<b>Carga chárter</b>	<b>3,732</b>	<b>275</b>	<b>282</b>	<b>357</b>	<b>310</b>	<b>356</b>	<b>336</b>	<b>309</b>	<b>304</b>	<b>297</b>	<b>301</b>	<b>292</b>	<b>313</b>
Llegada	1,861	136	140	178	154	178	168	154	152	147	151	146	157
Salida	1,871	139	142	179	156	178	168	155	152	150	150	146	156

\*Cifras sujetas a rectificación.

Fuente: Registros administrativos, Departamento de Estadísticas, Instituto Dominicano de Aviación Civil (IDAC).



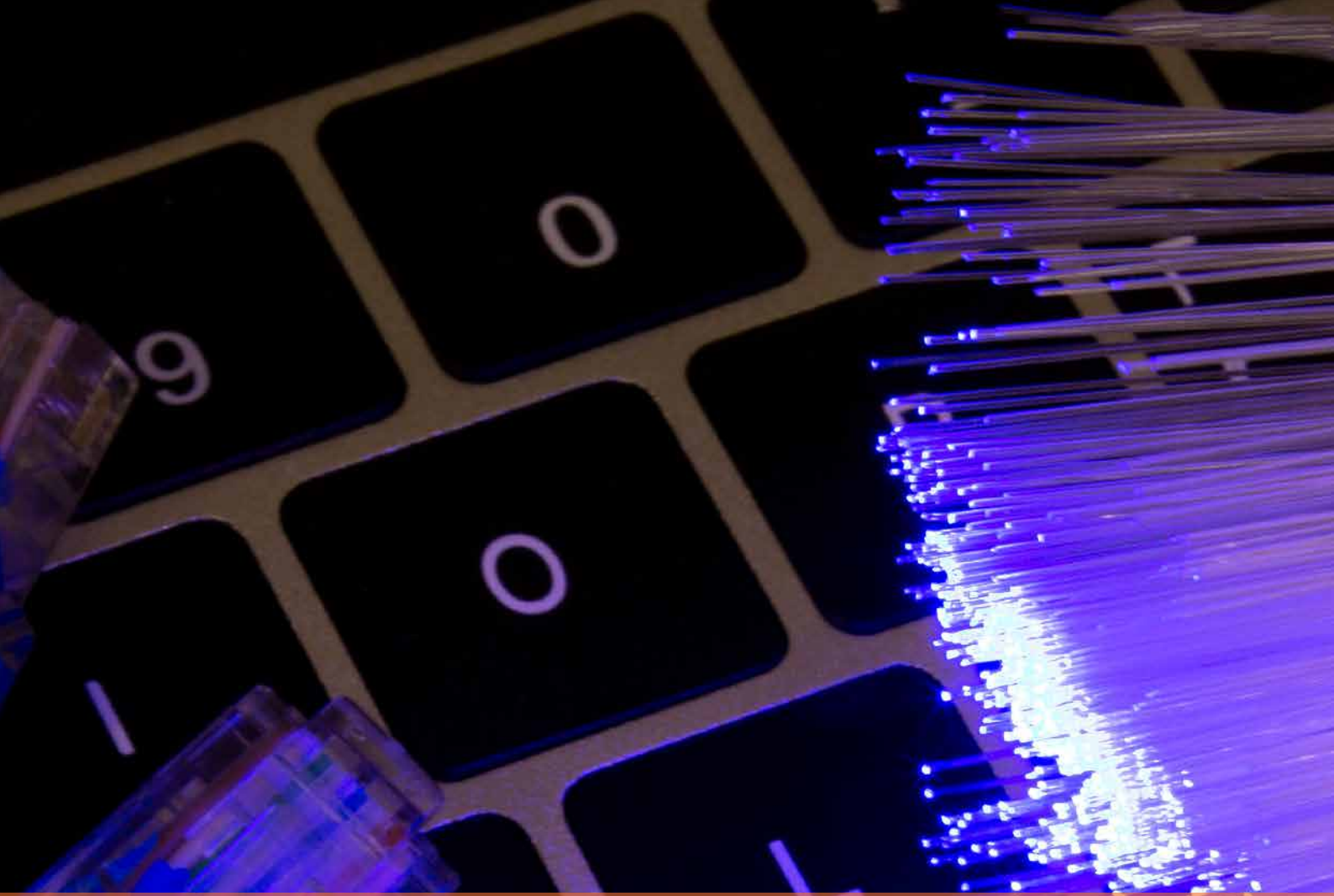

00

COMUNICACIONES

## 8. COMUNICACIONES

Esta sección abarca la producción y distribución de informaciones, y de productos culturales, también el suministro de medios para transmitir o distribuir esos productos, datos o comunicaciones, actividades de tecnologías de la información y actividades de procesamiento de dato y otras actividades de servicios de información.

Acorde a los datos registrados para este anuario, los principales resultados del sector durante el año 2023, indican lo siguiente:

- Las líneas telefónicas llegaron a 11,553,977 en diciembre, aumentando un 2.3% de enero a diciembre y un 2.3% respecto al año anterior.
- El 90.1% de las líneas telefónicas son móviles, el 5.3% son líneas fijas y el 4.6% son líneas IP para el mes de diciembre.
- Las líneas telefónicas fijas presentan una tendencia negativa desde el inicio del año, reduciendo sus líneas mensualmente, pasando de 663,902 líneas en enero a 611,286 líneas en diciembre, con una variación de -7.9%.
- El total de las líneas móviles prepago en diciembre fue de 7,895,945, representando un 75.9% de las líneas móviles, con un incremento del 2.4% de enero a diciembre y las líneas móviles pospago fueron de 2,513,819 un incremento 2.7% durante el año.
- El número de cuentas de acceso a internet fue de 9,050,309 con un incremento del 1.7% en el transcurso del año.



## 8.1 Iconografía sector Comunicaciones

# COMUNICACIONES

Líneas telefónicas y número de cuentas con acceso a internet



Líneas Fijas  
(Diciembre)  
**611,286**



Líneas Móviles  
(Diciembre)  
**10,409,764**



Número de cuentas de acceso a  
Internet a diciembre  
**9,050,308**

## 8.2 Cuadro del sector Comunicaciones

**Cuadro 8.1.** REPÚBLICA DOMINICANA: Líneas telefónicas y número de cuentas con acceso a Internet, según el mes, 2023\*

Meses	Total líneas telefónicas	Líneas telefónicas					Número de cuentas de acceso a Internet móvil
		Líneas IP	Líneas fijas	Líneas móviles			
				Total	Prepago	Pospago	
Enero	11,294,918	473,709	663,902	10,157,307	7,709,818	2,447,489	8,896,261
Febrero	11,325,523	480,347	659,260	10,185,916	7,731,532	2,454,384	8,828,567
Marzo	11,363,337	488,888	652,857	10,221,592	7,758,103	2,463,489	8,860,375
Abril	11,383,395	482,801	660,875	10,239,719	7,768,284	2,471,435	8,834,540
Mayo	11,405,555	490,020	655,927	10,259,608	7,781,479	2,478,129	8,850,292
Junio	11,430,290	496,763	649,875	10,283,652	7,806,628	2,477,024	8,828,031
Julio	11,475,257	506,390	643,167	10,325,700	7,842,806	2,482,894	8,906,118
Agosto	11,503,218	514,512	636,410	10,352,296	7,864,787	2,487,509	8,918,425
Septiembre	11,532,892	521,764	630,274	10,380,854	7,886,654	2,494,200	8,894,207
Octubre	11,510,748	525,151	624,972	10,360,625	7,863,717	2,496,908	8,816,901
Noviembre	11,505,644	529,422	618,168	10,358,054	7,853,867	2,504,187	8,882,101
Diciembre	11,553,977	532,927	611,286	10,409,764	7,895,945	2,513,819	9,050,308

\*Cifras sujetas a rectificación

Nota: La variable de cuentas con acceso a internet a partir del 2022 solo toma en cuenta las móviles.

Fuente: Registros administrativos, Unidad de Estadísticas, Instituto Dominicano de las Telecomunicaciones (INDOTEL)

A hand is shown from the bottom right, holding several coins. The background is a gradient from dark grey at the top to a warm orange at the bottom. The hand is rendered in a dark orange color. Several coins with dollar signs are scattered around the hand, some appearing to be falling or floating. A large, white, stylized number '9' is positioned on the left side of the hand.

9

SISTEMA  
MONETARIO

## 9. SISTEMA MONETARIO

Este sector abarca las estadísticas monetarias y financieras producidas en el marco de las reglas, regulaciones y convenciones que gobiernan las relaciones financieras del país. Comprende las actividades de obtención y redistribución de fondos, registros enfocados a las reservas, financiamiento, medio circulante, emisiones monetarias, manejo de liquidez, rentabilidad, capital y gestión de los intermediarios financieros, etc.

Acorde a los datos registrados para este anuario, los principales resultados del sector durante el año 2023, indican lo siguiente:

- Los activos internos presentan unas fluctuaciones continuas durante el año, pasando de RD\$876,592.4 millones en enero a RD\$1,023,161.9 millones en diciembre, representando esto un crecimiento del 16.7% durante el año y un 16.6% respecto al 2022.
- La base monetaria restringida muestra un crecimiento del 6.2% de enero a diciembre mientras que la base monetaria ampliada presenta un aumento del 5.6% de enero a diciembre.
- En cuanto a los agregados monetarios, el medio circulante (M1) presentó un incremento del 10.3% durante el año, la Oferta Monetaria Ampliada (M2) tuvo un incremento del 17.0% y el dinero en Sentido Amplio (M3) presentó un incremento del 13.0%.
- Las tasas de interés presentaron un incremento general durante el año, los bancos múltiples incrementaron su interés real de 9.01 en el mes de enero a 9.54 al mes de diciembre, siendo mayo el mes en el cual la tasa de interés estuvo más alta con un 11.39.
- La rentabilidad de los activos (ROA) se mantuvieron en un porcentaje estable, empezando y terminado el año en 3.0%, mientras que la rentabilidad del patrimonio (ROE) mostró un comportamiento similar de 28.3% a 28.5%, aunque presentó mayor variación durante el año.
- El índice de solvencia promedió un 16.7% y el endeudamiento 8.5%.
- El patrimonio neto sobre los activos netos tuvo un promedio de 10.5% con un mínimo en junio y julio de 10.1%.
- Los préstamos por destino de las sociedades de depósito (consolidado) a los sectores fueron de unos RD\$2,011,604.2 millones, el 28.0% de estos préstamos fueron de consumo, seguido de los préstamos de adquisición de viviendas con un 17.8%.

## 9.1 Sector Sistema Monetario

### SISTEMA MONETARIO E INTERMEDIACIÓN FINANCIERA

Indicadores de liquidez, rentabilidad y capital de los intermediarios financieros  
(Promedios anuales)

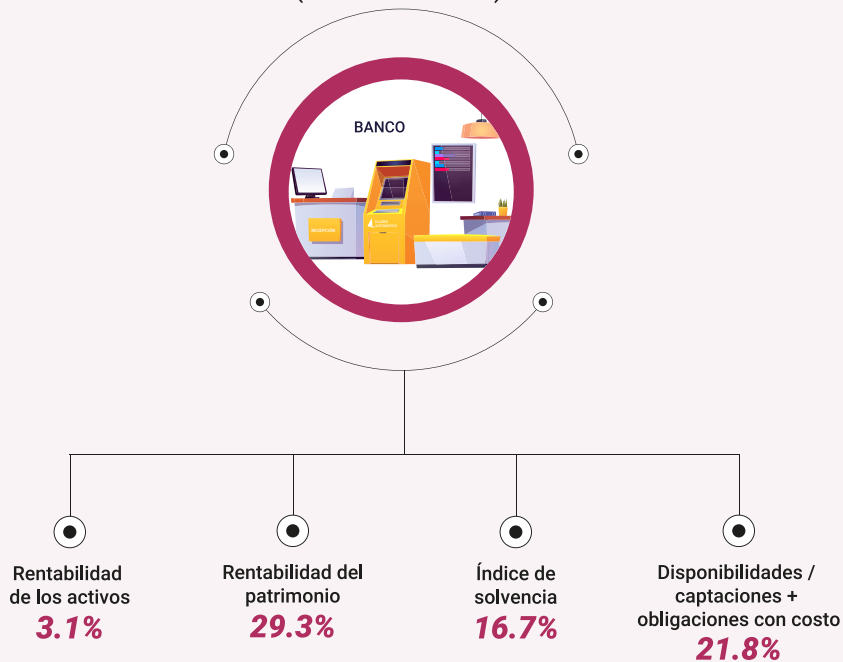

Reservas internacionales y activos internos



## 9.2 Cuadros del sector Sistema Monetario

**Cuadro 9.1.** REPÚBLICA DOMINICANA: Indicadores monetarios y financieros del Banco Central por mes, 2023\*

Indicadores	Enero	Febrero	Marzo	Abril	Mayo	Junio	Julio	Agosto	Septiembre	Octubre	Noviembre	Diciembre
<b>Activos internacionales brutos (activos externos) (US\$)<sup>(1)</sup></b>	15,232.0	16,219.2	16,659.9	16,807.9	16,825.1	16,832.9	16,059.2	16,450.4	16,468.2	15,950.7	15,670.9	16,087.0
<b>Reservas internacionales brutas (activos de reserva oficial) (US\$)<sup>(1)</sup></b>	14,605.3	15,592.0	16,021.8	16,163.5	16,189.5	16,202.9	15,434.4	15,833.5	15,857.4	15,340.0	15,050.7	15,464.3
<b>Reservas internacionales netas (US\$)<sup>(1)</sup></b>	14,598.8	15,589.7	16,016.8	16,155.9	16,186.6	16,197.2	15,425.6	15,830.5	15,851.1	15,329.2	15,044.5	15,457.7
<b>Activos internos</b>	876,592.4	882,790.5	872,005.5	873,239.4	936,294.0	990,170.8	982,307.2	985,224.6	987,417.5	997,616.7	1,009,117.0	1,023,161.9
Activos frente al Gobierno central <sup>(2)</sup>	779,298.3	782,621.4	777,054.0	777,687.0	840,598.0	838,370.5	839,545.6	840,715.0	839,721.6	840,151.9	840,695.8	840,487.6
De los cuales: Bono de capitalización <sup>(3)</sup>	132,362.1	132,362.1	132,362.1	132,362.1	132,362.1	132,362.1	132,362.1	132,362.1	132,362.0	132,362.0	132,362.0	132,361.9
Activos frente al sector privado <sup>(4)</sup>	7,145.2	7,028.1	7,061.3	7,102.3	7,139.9	7,187.4	7,335.3	7,344.9	7,295.4	7,350.1	7,355.0	7,346.1
Crédito a otras sociedades de depósito (OSD) <sup>(5)</sup>	90,148.9	93,141.0	87,890.2	88,450.1	88,556.1	144,612.9	135,426.2	137,164.7	140,400.5	150,114.7	161,066.2	175,328.3
<b>Valores en circulación<sup>(6)</sup></b>	862,769.1	953,340.4	953,252.1	982,495.9	996,847.2	983,863.0	1,003,347.7	989,726.5	1,054,296.2	1,043,483.0	1,050,704.4	962,035.5
<b>Descuento en valores emitidos</b>	40,312.9	49,931.1	48,658.3	48,892.0	47,304.3	46,023.4	44,037.2	41,780.1	43,412.6	41,413.6	39,338.7	38,630.3
<b>Depósitos remunerados de corto plazo</b>	62,246.1	40,374.7	49,813.7	39,371.8	29,350.5	94,320.5	56,300.2	66,126.5	61,878.6	60,288.7	52,126.0	94,965.1
<b>Base monetaria</b>												
<b>Base monetaria restringida</b>	399,944.7	397,105.9	394,642.2	398,457.2	399,619.7	400,683.3	385,485.9	383,069.9	375,732.1	380,515.3	382,839.7	424,694.8
Billetes y monedas emitidos	242,402.6	238,236.0	236,198.5	238,282.6	238,724.2	238,116.2	239,993.9	240,503.1	237,337.3	238,795.0	240,623.9	282,106.4
De los que: Tenencias (OSD) en (MN)	42,332.1	41,939.4	39,495.5	41,516.5	41,934.3	41,461.2	40,254.8	42,878.8	39,821.6	41,167.3	42,296.1	48,396.7
Depósitos encaje legal y saldos de compensación de OSD en BCRD (MN)	157,542.1	158,869.9	158,443.7	160,174.7	160,895.6	162,567.1	145,491.9	142,566.7	138,394.8	141,720.3	142,215.9	142,588.3
Valores del BCRD en posesión de las OSD para fines de encaje legal (MN)	0.0	0.0	0.0	0.0	0.0	0.0	0.0	0.0	0.0	0.0	0.0	0.0
<b>Base monetaria ampliada</b>	752,611.2	679,615.7	700,919.6	712,604.0	725,663.0	825,898.2	788,188.9	839,259.2	768,261.5	763,086.5	748,683.0	794,931.5
Base monetaria restringida	399,944.7	397,105.9	394,642.2	398,457.2	399,619.7	400,683.3	385,485.9	383,069.9	375,732.1	380,515.3	382,839.7	424,694.8
Depósitos encaje legal y saldos de compensación de OSD en BCRD (ME)	178,088.7	169,240.4	185,707.7	181,198.5	195,213.8	217,928.0	216,465.2	204,224.2	206,039.6	209,985.8	173,254.9	212,153.1
Depósitos remunerados de corto plazo (Overnight)	62,246.1	40,374.7	49,813.7	39,371.8	29,350.5	94,320.5	56,300.2	66,126.5	61,878.6	60,288.7	52,126.0	94,965.1
Depósitos Remunerados de Corto Plazo en ME	0.0	0.0	0.0	0.0	0.0	0.0	0.0	0.0	0.0	0.0	22,682.6	0.0
Otros depósitos de OSD en BCRD	45,947.0	0.0	0.0	0.0	0.0	0.0	0.0	70,912.5	0.0	0.0	0.0	32,487.5

**Cuadro 9.1.** REPÚBLICA DOMINICANA: Indicadores monetarios y financieros del Banco Central por mes, 2023\*, continuación...  
(Millones RD\$)

Indicadores	Enero	Febrero	Marzo	Abril	Mayo	Junio	Julio	Agosto	Septiembre	Octubre	Noviembre	Diciembre
<b>Valores a corto plazo emitidos por BCRD en manos de las OSD (MN y ME)</b>	66,384.7	72,894.7	70,756.0	93,576.5	101,479.0	112,966.4	129,937.7	114,926.1	124,611.3	112,296.7	117,779.7	30,631.0
<b>Agregados monetarios <sup>(7)(8)</sup></b>												
<b>Medio circulante (M1) (9)</b>	742,247.3	719,313.1	718,503.6	728,821.4	723,811.9	742,214.1	753,773.5	770,528.8	738,905.5	755,633.1	763,480.2	818,728.1
Billetes y monedas en poder del público	200,070.5	196,296.6	196,703.0	196,766.1	196,789.9	196,655.0	199,739.1	197,624.3	197,515.7	197,627.7	198,327.8	233,709.7
Depósitos Transferibles en (MN)	542,176.8	523,016.5	521,800.6	532,055.3	527,022.1	545,559.1	554,034.4	572,904.5	541,389.8	558,005.3	565,152.4	585,018.3
<b>Oferta monetaria ampliada (M2)</b>	1,685,070.0	1,651,217.4	1,682,709.1	1,701,345.8	1,730,315.0	1,779,631.7	1,797,687.7	1,821,625.8	1,828,088.8	1,858,796.3	1,884,155.2	1,972,366.9
Medio circulante (M1)	742,247.3	719,313.1	718,503.6	728,821.4	723,811.9	742,214.1	753,773.5	770,528.8	738,905.5	755,633.1	763,480.2	818,728.1
Otros depósitos MN	901,208.2	898,610.9	928,146.4	932,825.5	959,214.8	992,517.4	1,002,112.8	1,013,471.3	1,048,916.3	1,060,218.1	1,075,296.9	1,107,992.2
Valores distintos de acciones MN-emitidos por las OSD	14,152.3	10,945.9	10,276.4	8,721.0	8,739.6	8,767.6	9,110.4	9,228.8	9,725.8	9,957.3	9,956.1	10,053.9
Valores distintos de acciones MN-emitidos por el BCRD	27,462.2	22,347.5	25,782.7	30,977.8	38,548.6	36,132.6	32,691.0	28,396.9	30,541.1	32,987.8	35,422.0	35,592.8
<b>Dinero en sentido amplio (M3)</b>	2,313,928.5	2,259,378.7	2,297,962.1	2,310,914.2	2,343,441.1	2,404,518.9	2,441,805.0	2,462,825.3	2,455,734.1	2,480,347.2	2,508,346.9	2,615,228.3
Oferta monetaria ampliada (M2)	1,685,070.0	1,651,217.4	1,682,709.1	1,701,345.8	1,730,315.0	1,779,631.7	1,797,687.7	1,821,625.8	1,828,088.8	1,858,796.3	1,884,155.2	1,972,366.9
Otros depósitos (ME)	628,858.5	608,161.3	615,253.0	609,568.4	613,126.1	624,887.3	644,117.4	641,199.5	627,645.3	621,550.9	624,191.7	642,861.4
Valores distintos de acciones (ME)	0.0	0.0	0.0	0.0	0.0	0.0	0.0	0.0	0.0	0.0	0.0	0.0
<b>Multiplicadores monetarios</b>												
<b>Multiplicador del dinero (K2)</b>												
K2.1 = M1/BM restringida	1.9	1.8	1.8	1.8	1.8	1.9	2.0	2.0	2.0	2.0	2.0	1.9
K2.2 = M2/BM restringida	4.2	4.2	4.3	4.3	4.3	4.4	4.7	4.8	4.9	4.9	4.9	4.6
K2.3 = M3/BM ampliada	3.1	3.3	3.3	3.2	3.2	2.9	3.1	2.9	3.2	3.3	3.4	3.3
<b>Tasa de cambio</b>	56.3	55.3	54.7	54.4	54.4	55.3	56.1	56.6	56.7	56.7	56.7	57.8

\*Cifras sujetas a rectificación

Nota: <sup>1</sup>A partir de febrero del 2008, se revisaron los activos externos y las reservas internacionales de acuerdo a reclasificaciones contables, de auditoría y conforme a los criterios establecidos en el Manual de Estadísticas Monetarias y Financieras del F. M. I.

<sup>2</sup>Incluye bonos y valores de mediano y largo plazo de la Administración central y sus intereses; también incluye las cuentas a recibir del Gobierno acorde a lo establecido por la Ley Monetaria y Financiera (183-02 de fecha 21/11/2002)

<sup>3</sup>Incluye títulos emitidos por el Estado Dominicano para la capitalización del Banco Central

<sup>4</sup>Incluye las partidas pendientes de cobro por salvamento financiero; los acuerdos de crédito especiales - Rosario Dominicana; el plan de préstamos al personal y (ARS) plan salud Banco Central

<sup>5</sup>Incluye bonos y valores en (OSD), bonos con descuentos (PD) y acciones en bancos del Estado

<sup>6</sup>La presentación de los valores en circulación fue modificada conforme al Manual de Estadísticas Monetarias y Financieras del (FMI), el cual excluye de dicho balance los depósitos remunerados de corto plazo (overnight)

<sup>7</sup>Los certificados de inversión cero cupón están expresados a valor de compra, incluyendo los intereses generados a la fecha

<sup>8</sup>A partir del 01/06/2006 se inició un programa de desmonte de los recursos del coeficiente de inversión, según la 4ta. resolución de la Junta Monetaria del 15 de febrero de 2006

Fuente: Estadísticas del Sector financiero y monetario, Banco Central de la República Dominicana (BCRD)



**Cuadro 9.2.** REPÚBLICA DOMINICANA: Indicadores monetarios y financieros, Otras sociedades de depósito (OSD) y de la banca múltiple por mes, 2023\*  
(Millones RD\$)

Indicadores <sup>(a) (b) (c)</sup>	Enero	Febrero	Marzo	Abril	Mayo	Junio	Julio	Agosto	Septiembre	Octubre	Noviembre	Diciembre
<b>Activos externos (US\$)</b>	<b>2,173.3</b>	<b>2,234.3</b>	<b>1,951.7</b>	<b>1,971.2</b>	<b>1,911.6</b>	<b>1,911.1</b>	<b>2,276.7</b>	<b>1,873.5</b>	<b>2,131.9</b>	<b>2,055.2</b>	<b>2,604.8</b>	<b>2,059.5</b>
Bancos múltiples	2,150.5	2,215.7	1,932.7	1,952.8	1,890.6	1,889.9	2,256.9	1,853.0	2,109.3	2,036.8	2,581.7	2,039.7
Resto OSD	22.8	18.7	19.0	18.5	21.0	21.3	19.8	20.5	22.6	18.4	23.1	19.8
<b>Pasivos externos (US\$)</b>	<b>1,944.9</b>	<b>1,940.9</b>	<b>2,045.4</b>	<b>2,041.0</b>	<b>2,124.6</b>	<b>2,024.5</b>	<b>2,002.5</b>	<b>2,276.1</b>	<b>2,185.8</b>	<b>2,168.4</b>	<b>2,260.2</b>	<b>2,479.9</b>
Bancos múltiples	1,928.4	1,924.3	2,028.6	2,023.7	2,105.6	2,006.2	1,984.4	2,259.2	2,168.8	2,151.5	2,244.4	2,460.1
Resto OSD	16.6	16.7	16.8	17.3	19.0	18.3	18.0	17.0	17.0	16.9	15.8	19.7
<b>Inversiones en valores distintos de acciones</b>	<b>714,388.7</b>	<b>787,743.9</b>	<b>771,667.1</b>	<b>789,522.2</b>	<b>800,022.0</b>	<b>804,330.1</b>	<b>855,504.6</b>	<b>835,697.6</b>	<b>850,195.5</b>	<b>853,759.8</b>	<b>860,199.3</b>	<b>798,531.4</b>
Bancos múltiples	615,935.4	686,371.3	669,006.1	685,969.9	694,656.0	695,824.1	744,490.1	721,702.8	740,163.2	739,552.4	744,204.3	680,570.4
Resto OSD	98,453.3	101,372.6	102,661.0	103,552.3	105,366.0	108,506.0	111,014.5	113,994.9	110,032.3	114,207.4	115,995.1	117,961.0
<b>Total de préstamos <sup>(2), (c)</sup></b>	<b>1,765,542.7</b>	<b>1,780,233.0</b>	<b>1,806,891.9</b>	<b>1,818,885.3</b>	<b>1,851,305.6</b>	<b>1,921,098.4</b>	<b>1,949,070.2</b>	<b>1,970,909.8</b>	<b>2,003,148.1</b>	<b>2,041,677.4</b>	<b>2,064,339.6</b>	<b>2,094,525.4</b>
De los cuales: En MN	1,410,010.9	1,428,544.6	1,448,497.2	1,457,616.9	1,480,300.4	1,537,573.1	1,559,062.3	1,574,824.7	1,608,895.1	1,642,475.2	1,667,705.0	1,683,983.1
Bancos múltiples	1,044,190.1	1,059,002.7	1,073,931.8	1,079,682.3	1,096,519.6	1,144,337.7	1,160,441.8	1,171,885.3	1,202,876.3	1,231,063.8	1,249,921.3	1,262,383.9
Resto OSD	365,820.8	369,541.9	374,565.4	377,934.6	383,780.7	393,235.4	398,620.5	402,939.4	406,018.8	411,411.4	417,783.7	421,599.2
En US\$ <sup>1</sup>	6,315.7	6,363.7	6,553.4	6,645.7	6,816.6	6,941.5	6,956.7	6,995.2	6,954.1	7,044.0	6,994.5	7,099.6
Bancos múltiples	6,296.6	6,344.5	6,534.5	6,625.7	6,796.9	6,920.7	6,935.2	6,973.3	6,932.1	7,021.0	6,969.3	7,076.1
Resto OSD	19.1	19.2	19.0	20.0	19.8	20.8	21.5	21.9	21.9	23.0	25.2	23.5
<b>Sector público</b>	<b>31,424.4</b>	<b>31,241.7</b>	<b>31,672.5</b>	<b>31,605.2</b>	<b>31,541.2</b>	<b>31,326.1</b>	<b>31,367.5</b>	<b>31,660.3</b>	<b>33,218.0</b>	<b>33,161.4</b>	<b>32,544.1</b>	<b>32,685.7</b>
De los cuales: En MN	25,238.4	25,223.8	25,222.9	25,238.4	25,211.5	24,949.9	24,946.6	24,928.0	24,943.1	24,918.7	24,909.2	24,911.4
Bancos múltiples	25,032.7	25,024.4	25,017.4	25,043.7	25,018.5	24,757.6	24,751.4	24,731.5	24,747.7	24,722.9	24,714.2	24,710.4
Resto OSD	205.7	199.4	205.5	194.7	193.0	192.3	195.2	196.5	195.3	195.8	195.0	201.1
En US\$ <sup>1</sup>	109.9	108.9	117.9	117.1	116.3	115.4	114.5	118.9	146.0	145.4	134.6	134.4
Bancos Múltiples	109.9	108.9	117.9	117.1	116.3	115.4	114.5	118.9	146.0	145.4	134.6	134.4
Resto OSD	0.0	0.0	0.0	0.0	0.0	0.0	0.0	0.0	0.0	0.0	0.0	0.0
<b>Sector privado</b>	<b>1,688,080.9</b>	<b>1,698,903.4</b>	<b>1,722,482.1</b>	<b>1,735,275.4</b>	<b>1,768,278.3</b>	<b>1,839,937.4</b>	<b>1,873,504.2</b>	<b>1,895,238.0</b>	<b>1,911,898.5</b>	<b>1,954,464.3</b>	<b>1,979,671.3</b>	<b>2,011,604.2</b>
De los cuales: En MN	1,356,589.5	1,371,663.7	1,391,158.2	1,400,762.9	1,427,213.8	1,486,257.1	1,509,939.8	1,527,202.2	1,546,508.8	1,583,433.9	1,612,351.2	1,628,458.8
Bancos múltiples	994,272.0	1,005,430.6	1,020,260.4	1,025,166.6	1,045,643.3	1,094,887.3	1,113,459.8	1,126,290.4	1,142,493.9	1,174,042.7	1,196,693.6	1,208,845.9
Resto OSD	362,317.5	366,233.1	370,897.7	375,596.3	381,570.5	391,369.8	396,480.0	400,911.9	404,014.9	409,391.2	415,657.6	419,612.9
En US\$ <sup>1</sup>	5,888.6	5,921.3	6,058.4	6,153.5	6,266.5	6,401.3	6,485.0	6,499.8	6,445.0	6,546.9	6,477.6	6,625.8
Bancos múltiples	5,869.5	5,902.1	6,039.5	6,133.5	6,246.7	6,380.6	6,463.5	6,477.9	6,423.0	6,523.9	6,452.4	6,602.3
Resto OSD	19.1	19.2	18.9	20.0	19.7	20.7	21.5	21.9	21.9	23.0	25.2	23.5
<b>Sociedades financieras</b>	<b>45,031.1</b>	<b>49,214.8</b>	<b>51,879.8</b>	<b>51,160.2</b>	<b>50,694.2</b>	<b>49,065.8</b>	<b>43,153.1</b>	<b>43,093.5</b>	<b>57,301.3</b>	<b>53,276.3</b>	<b>51,349.1</b>	<b>49,457.2</b>
De los cuales: En M/N	28,039.2	31,526.8	31,990.9	31,502.9	27,796.8	26,324.6	24,145.6	22,670.8	37,443.1	34,122.4	30,444.1	30,612.3
En US\$ <sup>(1)</sup>	301.8	320.1	363.7	361.6	420.7	411.6	339.0	360.7	350.3	338.0	368.7	325.9
<b>No residentes</b>	<b>1,006.3</b>	<b>873.2</b>	<b>857.6</b>	<b>844.4</b>	<b>791.9</b>	<b>769.0</b>	<b>1,045.3</b>	<b>918.0</b>	<b>730.4</b>	<b>775.4</b>	<b>775.1</b>	<b>778.3</b>
De los cuales: En M/N	143.8	130.2	125.2	112.7	78.3	41.5	30.3	23.7	0.2	0.2	0.5	0.6
En US\$ <sup>(1)</sup>	15.3	13.4	13.4	13.5	13.1	13.2	18.1	15.8	12.9	13.7	13.7	13.5

**Cuadro 9.2.** REPÚBLICA DOMINICANA: Indicadores monetarios y financieros, Otras sociedades de depósito (OSD) y de la banca múltiple por mes, 2023\*, continuación...  
(Millones RD\$)

Indicadores <sup>(4), (5), (6)</sup>	Enero	Febrero	Marzo	Abril	Mayo	Junio	Julio	Agosto	Septiembre	Octubre	Noviembre	Diciembre
<b>Total depósitos y valores distintos de acciones<sup>(3), (7), (8)</sup></b>	<b>2,505,569.3</b>	<b>2,494,485.4</b>	<b>2,522,069.4</b>	<b>2,532,422.8</b>	<b>2,582,598.2</b>	<b>2,709,979.9</b>	<b>2,761,714.3</b>	<b>2,785,259.5</b>	<b>2,753,926.2</b>	<b>2,780,721.3</b>	<b>2,790,118.5</b>	<b>2,793,852.2</b>
De los cuales: En MN	1,817,130.8	1,811,908.6	1,837,655.6	1,853,989.7	1,882,905.4	1,987,621.8	2,018,851.1	2,045,450.7	2,015,972.0	2,049,981.4	2,077,293.0	2,064,585.3
Bancos múltiples	1,454,830.7	1,449,681.0	1,473,579.2	1,487,542.4	1,513,067.1	1,608,793.4	1,631,404.1	1,654,686.1	1,624,731.4	1,653,636.1	1,678,964.7	1,647,233.4
Resto OSD	362,300.1	362,227.5	364,076.4	366,447.3	369,838.3	378,828.5	387,447.0	390,764.6	391,240.6	396,345.3	398,328.4	417,351.9
En US\$1	12,229.4	12,351.1	12,514.9	12,480.1	12,855.7	13,074.1	13,250.6	13,065.7	13,016.5	12,894.1	12,570.4	12,611.3
Bancos múltiples	12,228.9	12,350.6	12,514.4	12,479.6	12,855.2	13,073.6	13,250.2	13,065.2	13,016.1	12,893.6	12,570.0	12,610.8
Resto OSD	0.5	0.5	0.5	0.5	0.4	0.4	0.4	0.4	0.4	0.4	0.4	0.4
<b>Sector público</b>	<b>268,354.3</b>	<b>286,156.7</b>	<b>289,421.1</b>	<b>288,366.1</b>	<b>315,355.8</b>	<b>355,589.2</b>	<b>358,244.2</b>	<b>342,665.7</b>	<b>326,623.1</b>	<b>313,430.6</b>	<b>289,398.0</b>	<b>221,373.2</b>
De los cuales: En MN	224,113.1	233,112.2	231,471.7	230,559.9	241,094.5	279,348.7	282,504.1	275,927.8	250,524.4	238,249.3	232,528.3	167,749.6
Bancos múltiples	211,009.2	220,995.0	219,824.2	218,976.7	229,947.3	266,878.2	269,895.3	263,180.9	238,913.9	226,483.4	220,408.8	155,123.3
Resto OSD	13,103.9	12,117.2	11,647.5	11,583.2	11,147.2	12,470.5	12,608.8	12,746.9	11,610.6	11,766.0	12,119.5	12,626.4
En US\$1	785.9	959.8	1,059.6	1,063.4	1,364.4	1,379.9	1,351.0	1,178.6	1,342.3	1,326.6	1,002.9	927.3
Bancos múltiples	785.9	959.8	1,059.6	1,063.4	1,364.4	1,379.9	1,351.0	1,178.6	1,342.3	1,326.6	1,002.9	927.3
Resto OSD	0.0	0.0	0.0	0.0	0.0	0.0	0.0	0.0	0.0	0.0	0.0	0.0
<b>Sector privado</b>	<b>2,026,850.5</b>	<b>2,018,386.0</b>	<b>2,041,835.4</b>	<b>2,056,408.2</b>	<b>2,075,012.9</b>	<b>2,146,157.9</b>	<b>2,186,379.8</b>	<b>2,203,933.7</b>	<b>2,198,234.7</b>	<b>2,230,610.8</b>	<b>2,255,543.4</b>	<b>2,312,037.9</b>
De los cuales: En MN	1,430,717.1	1,433,489.9	1,453,962.5	1,470,827.5	1,488,527.2	1,544,884.5	1,567,591.5	1,584,477.1	1,582,604.7	1,617,427.0	1,642,791.0	1,685,696.9
Bancos múltiples	1,101,557.6	1,103,037.1	1,119,915.5	1,133,792.1	1,147,597.4	1,197,847.5	1,214,316.6	1,228,279.0	1,224,889.4	1,254,375.5	1,277,035.0	1,308,914.1
Resto OSD	329,159.5	330,452.9	334,047.1	337,035.4	340,929.8	347,037.0	353,274.9	356,198.2	357,715.3	363,051.5	365,756.0	376,782.9
En US\$1	10,589.7	10,583.6	10,749.6	10,772.0	10,775.7	10,882.5	11,037.5	10,940.1	10,858.9	10,819.8	10,805.7	10,831.4
Bancos múltiples	10,589.2	10,583.1	10,749.1	10,771.5	10,775.3	10,882.1	11,037.0	10,939.7	10,858.4	10,819.3	10,805.2	10,830.9
Resto OSD	0.5	0.5	0.5	0.5	0.4	0.4	0.4	0.4	0.4	0.4	0.4	0.4
<b>Sociedades financieras</b>	<b>199,302.3</b>	<b>179,166.1</b>	<b>178,739.0</b>	<b>177,825.0</b>	<b>179,435.5</b>	<b>192,450.5</b>	<b>201,837.9</b>	<b>219,801.7</b>	<b>212,713.1</b>	<b>222,293.6</b>	<b>231,791.5</b>	<b>247,264.7</b>
De los cuales: En MN	160,872.0	143,861.0	150,323.3	150,557.4	151,378.4	161,664.5	166,245.4	183,154.9	181,180.6	191,160.7	199,672.1	209,000.8
En US\$1	682.7	638.8	519.6	501.6	515.5	557.2	634.9	647.2	556.2	549.3	566.4	661.7
<b>No residentes</b>	<b>11,062.2</b>	<b>10,776.7</b>	<b>12,073.9</b>	<b>9,823.6</b>	<b>12,794.0</b>	<b>15,782.4</b>	<b>15,252.3</b>	<b>18,858.4</b>	<b>16,355.2</b>	<b>14,386.3</b>	<b>13,385.6</b>	<b>13,176.5</b>
De los cuales: En M/N	1,428.7	1,445.4	1,898.0	2,044.8	1,905.3	1,724.1	2,510.0	1,890.9	1,662.2	3,144.4	2,301.6	2,138.0
En US\$1 (1)	171.1	168.8	186.1	143.1	200.1	254.4	227.3	299.7	259.2	198.4	195.5	190.9

**Cuadro 9.2.** REPÚBLICA DOMINICANA: Indicadores monetarios y financieros, Otras sociedades de depósito (OSD) y de la banca múltiple por mes, 2023\*, continuación... (Millones RD\$)

Indicadores <sup>(4)</sup> <sup>(5)</sup> <sup>(6)</sup>	Enero	Febrero	Marzo	Abril	Mayo	Junio	Julio	Agosto	Septiembre	Octubre	Noviembre	Diciembre
<b>Total de depósitos y valores distintos de acciones (por tipo de instrumento)</b>	<b>2,505,569.3</b>	<b>2,494,485.4</b>	<b>2,522,069.4</b>	<b>2,532,422.8</b>	<b>2,582,598.2</b>	<b>2,709,979.9</b>	<b>2,761,714.3</b>	<b>2,785,259.5</b>	<b>2,753,926.2</b>	<b>2,780,721.3</b>	<b>2,790,118.5</b>	<b>2,793,852.2</b>
Depósitos transferibles	650,374.4	649,332.9	605,196.8	628,802.4	616,500.0	644,264.6	661,954.6	671,643.9	616,176.7	636,269.0	646,986.4	674,900.5
Otros depósitos (de ahorro no transferibles y depósitos a plazo)	1,764,716.8	1,758,874.9	1,831,151.2	1,819,216.0	1,881,515.2	1,980,046.0	2,013,682.5	2,027,623.4	2,050,768.0	2,055,063.5	2,047,647.9	2,018,560.6
Valores distintos de acciones	90,478.1	86,277.5	85,721.3	84,404.5	84,583.0	85,669.3	86,077.1	85,992.2	86,981.5	89,388.8	95,484.1	100,391.1
<b>Tasa de cambio</b>	<b>56.3</b>	<b>55.3</b>	<b>54.7</b>	<b>54.4</b>	<b>54.4</b>	<b>55.3</b>	<b>56.1</b>	<b>56.6</b>	<b>56.7</b>	<b>56.7</b>	<b>56.7</b>	<b>57.8</b>

\*Cifras sujetas a rectificación

Nota: <sup>1</sup>En millones de RD\$ y US\$

<sup>2</sup>Se diferencia del tradicional en: a) se incluyen las AAYP, los Bancos de ahorro y crédito, las Corporaciones de crédito y las Entidades Financieras Públicas, b) se excluyen las instituciones en proceso de liquidación y c) se incluyen los intereses devengados

<sup>3</sup>Se diferencia del tradicional en: a) se incluyen las AAYP, los Bancos de ahorro y crédito, las Corporaciones de crédito y las Entidades Financieras Públicas, b) se excluyen las instituciones en proceso de liquidación, los depósitos restringidos, otras obligaciones por pagar, y c) se incluyen los intereses devengados

<sup>4</sup>En febrero de 1998 se incorporan las Asociaciones de ahorros y préstamos, en marzo del mismo año se incorporan las Financieras

<sup>5</sup>A partir de noviembre 2012 las Estadísticas Monetarias Armonizadas incluyen las informaciones mensuales correspondientes a las Cooperativas de ahorro y crédito. Se incluyeron datos a partir de Enero 2009 y se está trabajando en la inclusión de la serie para períodos anteriores

<sup>6</sup>A partir de enero 2014 dejan de incluirse las informaciones de la caja de ahorros para obreros y Monte de Piedad

<sup>7</sup>A partir de enero 2019, las Inversiones en Valores, el Total de Depósitos y Valores Distintos de Acciones se presentan por los siguientes sectores de contrapartida: Sector Público, Sector Privado, Sociedades Financieras y No Residentes.

Fuente: Estadísticas del Sector financiero y monetario, Banco Central de la República Dominicana (BCRD)

**Cuadro 9.3.** REPÚBLICA DOMINICANA: Tasa de interés, por tipo de tasa y grupo de instituciones financieras, según mes, 2023\*

Mes	Tasa de interés real						Tasa de interés nominal									
	Bancos múltiples		Asociaciones de Ahorro y Préstamos		Bancos de ahorro y crédito		Corporaciones de créditos		Bancos múltiples		Asociaciones de Ahorro y Préstamos		Bancos de ahorro y crédito		Corporaciones de créditos	
	Activas	Pasivas	Activas	Pasivas	Activas	Pasivas	Activas	Pasivas	Activas	Pasivas	Activas	Pasivas	Activas	Pasivas	Activas	Pasivas
<b>Promedio</b>	<b>9.94</b>	<b>4.67</b>	<b>10.20</b>	<b>4.17</b>	<b>21.29</b>	<b>6.38</b>	<b>5.31</b>	<b>14.43</b>	<b>9.16</b>	<b>14.69</b>	<b>8.66</b>	<b>25.78</b>	<b>10.87</b>	<b>25.93</b>	<b>9.81</b>	
Enero	9.01	4.80	11.24	4.12	21.28	6.28	6.40	13.97	9.76	16.20	9.07	26.23	11.24	25.49	11.36	
Febrero	10.24	4.14	10.58	3.65	21.16	5.61	3.56	15.68	9.58	16.02	9.09	26.59	11.05	26.36	9.00	
Marzo	10.27	5.05	10.46	4.28	20.64	6.00	5.05	15.45	10.23	15.65	9.46	25.82	11.18	26.40	10.24	
Abril	10.93	5.05	10.96	4.37	21.49	6.60	4.30	15.87	9.99	15.91	9.32	26.44	11.55	27.42	9.25	
Mayo	11.39	5.86	11.80	5.17	22.58	6.80	5.58	15.89	10.36	16.30	9.67	27.08	11.31	26.85	10.08	
Junio	8.09	5.18	7.69	4.50	20.95	6.98	5.27	12.41	9.50	12.01	8.82	25.27	11.29	23.60	9.59	
Julio	10.10	4.12	9.64	3.76	19.97	6.57	5.25	14.18	8.20	13.72	7.84	24.06	10.65	25.30	9.34	
Agosto	10.16	4.04	10.65	3.41	21.23	6.12	4.83	14.31	8.19	14.80	7.56	25.38	10.26	25.46	8.98	
Septiembre	9.66	4.14	10.77	3.56	22.27	6.09	5.45	13.90	8.38	15.01	7.80	26.51	10.34	26.21	9.69	
Octubre	9.44	4.40	9.92	3.84	22.12	6.43	5.70	13.43	8.39	13.91	7.84	26.11	10.42	26.08	9.69	
Noviembre	10.49	4.77	9.78	4.19	21.49	6.43	6.15	14.52	8.79	13.80	8.22	25.51	10.46	26.04	10.18	
Diciembre	9.54	4.51	8.90	5.15	20.28	6.64	6.22	13.60	8.56	12.95	9.20	24.33	10.69	25.99	10.27	

\*Cifras sujetas a rectificación

Nota: Los valores son promedios ponderados

En las tasas nominales pasivas de las asociaciones de ahorro y préstamos, así como también en las asociaciones de ahorro y crédito, se incluyeron, los certificados financieros.

En las tasas de interés pasiva en moneda nacional de los bancos múltiples se incluyeron los certificados y/o depósitos a plazos.

1 Calculado en base a la diferencia entre las tasas nominales y el IPC de los últimos 12 meses

Para las tasas de intereses Reales de Intermediación Financiera es calculado en base a la diferencia entre las tasas nominales y el IPC de los últimos 12 meses .

Fuente: Estadísticas del Sector financiero y monetario, Banco Central de la República Dominicana (BCRD)

**Cuadro 9.4.** REPÚBLICA DOMINICANA: Indicadores de liquidez de los intermediarios financieros, según mes, 2023\*

Mes	Manejo de liquidez (ratios %)				
	Disponibilidades / Total captaciones + obligaciones con costo	Disponibilidades / Total de Captaciones	Disponibilidades / Total de Depósitos	Disponibilidades + inversiones en depósitos y valores / Total activos	Activos productivos / captaciones Totales + obligaciones con costo
<b>Promedio</b>	<b>21.8</b>	<b>24.5</b>	<b>24.5</b>	<b>44.6</b>	<b>91.6</b>
Enero	24.8	27.6	27.6	45.8	90.9
Febrero	21.5	23.9	23.9	45.3	92.0
Marzo	21.9	24.3	24.3	45.0	91.7
Abril	21.0	23.3	23.3	44.7	91.8
Mayo	21.1	23.4	23.4	44.8	91.1
Junio	23.3	26.1	26.1	45.4	90.5
Julio	21.4	24.0	24.0	45.0	90.4
Agosto	23.1	25.9	25.9	45.3	92.1
Septiembre	20.6	23.2	23.2	43.9	91.9
Octubre	20.4	23.1	23.1	43.4	92.0
Noviembre	20.6	23.4	23.4	43.4	92.5
Diciembre	22.4	25.9	25.9	42.8	92.1

\*Cifras sujetas a rectificación

Nota: Sólo incluye los bancos múltiples

Fuente: Superintendencia de Bancos de la República Dominicana

**Cuadro 9.5.** REPÚBLICA DOMINICANA: Indicadores de rentabilidad de los intermediarios financieros, según mes, 2023\*

Mes	Rentabilidad (ratios%)					
	Roa (rentabilidad de los activos)	Roe (rentabilidad del patrimonio)	Ingresos financieros / activos productivos	Margen Financiero Bruto / Margen Operacional Bruto	Activos productivos / activos brutos Totales	Margen de Intermediación Neto
<b>Promedio</b>	<b>3.1</b>	<b>29.3</b>	<b>12.2</b>	<b>79.5</b>	<b>77.3</b>	<b>8.0</b>
Enero	3.0	28.3	11.4	79.1	76.5	7.6
Febrero	3.1	28.9	12.0	79.6	77.2	8.0
Marzo	3.3	30.8	12.5	79.7	77.1	8.3
Abril	3.2	29.8	12.3	80.0	77.2	8.1
Mayo	3.1	28.9	12.3	79.6	76.8	8.0
Junio	3.1	29.2	12.2	79.2	76.9	8.0
Julio	3.1	29.9	12.4	79.4	76.9	8.0
Agosto	3.1	29.9	12.3	79.3	78.2	8.0
Septiembre	3.1	29.7	12.4	79.6	77.7	8.0
Octubre	3.1	29.3	12.4	79.6	77.7	7.9
Noviembre	3.0	28.9	12.3	79.6	78.0	7.9
Diciembre	3.0	28.5	12.3	79.6	77.8	7.9

\*Cifras sujetas a rectificación

Nota: Sólo incluye los Bancos Múltiples

Fuente: Superintendencia de Bancos de la República Dominicana

**Cuadro 9.6.** REPÚBLICA DOMINICANA: Indicadores de capital de los intermediarios financieros, según mes, 2023\*

Mes	Indicadores (ratios %)										
	Índice de solvencia	Endeudamiento	Activos Totales Neto/ Patrimonio Neto	Cartera de Crédito Vencida y en Mora (Capital) / Patrimonio Neto	Cartera de créditos bruta / patrimonio neto	Activos improductivos / patrimonio neto	Otros activos / patrimonio neto	Patrimonio neto / activos netos	Patrimonio neto / pasivos	Patrimonio neto / captaciones	Patrimonio neto / activos netos (excluyendo disponibilidades)
<b>Promedio</b>	<b>16.7</b>	<b>8.5</b>	<b>9.5</b>	<b>5.0</b>	<b>5.1</b>	<b>1.9</b>	<b>0.2</b>	<b>10.5</b>	<b>11.7</b>	<b>13.5</b>	<b>13.0</b>
Enero	17.5	8.4	9.4	4.6	4.9	2.0	0.2	10.7	12.0	13.7	13.6
Febrero	16.7	8.1	9.1	4.5	4.9	1.9	0.2	10.9	12.3	14.0	13.4
Marzo	17.3	8.6	9.6	4.8	5.1	1.9	0.2	10.5	11.7	13.4	12.9
Abril	17.4	8.4	9.4	4.9	5.0	1.9	0.2	10.7	12.0	13.7	13.1
Mayo	17.3	8.3	9.3	5.0	5.0	1.9	0.2	10.7	12.0	13.6	13.1
Junio	17.2	9.0	10.0	5.0	5.2	2.1	0.2	10.1	11.2	12.9	12.6
Julio	16.6	8.9	9.9	5.1	5.2	2.1	0.3	10.1	11.3	12.9	12.5
Agosto	16.5	8.8	9.8	5.3	5.1	1.9	0.3	10.2	11.3	13.1	12.8
Septiembre	15.9	8.6	9.6	5.3	5.2	1.9	0.3	10.4	11.6	13.5	12.7
Octubre	15.8	8.5	9.5	5.5	5.2	1.9	0.3	10.5	11.7	13.6	12.8
Noviembre	15.9	8.5	9.5	5.3	5.1	1.9	0.3	10.6	11.8	13.9	12.8
Diciembre	16.1	8.4	9.4	4.9	5.1	1.9	0.3	10.7	11.9	14.2	13.2

\*Cifras sujetas a rectificación

Nota: Sólo incluye los Bancos Múltiples

Fuente: Estados de Contabilidad Analíticos al 31 de diciembre reportados a la Central de Balances, Superintendencia de Bancos de la República Dominicana

**Cuadro 9.7.** REPÚBLICA DOMINICANA: Indicadores de gestión de los intermediarios financieros, según mes, 2023\*

Indicadores (ratios %)							
Mes	Gastos generales y administrativos / captaciones	Gastos Generales y Administrativos / margen operacional bruto	Gastos financieros de captaciones / captaciones con costo	Gastos financieros/ total captaciones + obligaciones con costo	Gastos financieros / captaciones con costos + obligaciones con costo	Gastos generales y administrativos / captaciones + obligaciones con costo	Gastos financieros / activos productivos (CE)
<b>Promedio</b>	<b>6.7</b>	<b>65.0</b>	<b>4.1</b>	<b>3.8</b>	<b>3.8</b>	<b>6.0</b>	<b>4.2</b>
Enero	6.2	63.7	3.8	3.5	3.5	5.6	3.8
Febrero	6.8	65.7	3.8	3.5	3.5	6.1	3.9
Marzo	6.8	64.6	3.9	3.7	3.7	6.1	4.1
Abril	6.7	65.0	4.0	3.8	3.8	6.0	4.1
Mayo	6.8	66.0	4.1	3.8	3.8	6.1	4.2
Junio	6.7	65.4	4.1	3.8	3.8	6.0	4.2
Julio	6.6	64.6	4.2	3.9	3.9	5.9	4.3
Agosto	6.6	64.5	4.2	3.9	3.9	5.9	4.3
Septiembre	6.6	64.5	4.2	4.0	4.0	5.9	4.4
Octubre	6.6	64.9	4.3	4.0	4.0	5.9	4.4
Noviembre	6.7	65.3	4.3	4.0	4.0	5.9	4.4
Diciembre	6.8	66.1	4.3	4.0	4.0	6.0	4.4

\*Cifras sujetas a rectificación

Nota: Sólo incluye los Bancos Múltiples

Fuente: Estados de Contabilidad Analíticos al 31 de diciembre reportados a la Central de Balances, Superintendencia de Bancos de la República Dominicana

**Cuadro 9.7.** REPÚBLICA DOMINICANA: Indicadores de gestión de los intermediarios financieros, según mes, 2023\*, continuación...

Indicadores (ratios %)						
Mes	Gastos financieros / activos financieros (CF)	Gastos financieros / ingresos financieros	Gastos operacionales / ingresos operacionales	Gastos generales y administrativos / activos Totales	Gastos Generales y Administrativos / activos productivos	Gastos de personal / gastos generales y administrativos 1
<b>Promedio</b>	<b>3.5</b>	<b>34.3</b>	<b>74.3</b>	<b>5.2</b>	<b>6.5</b>	<b>51.0</b>
Enero	3.2	33.6	73.3	4.9	6.2	52.7
Febrero	3.2	32.1	74.2	5.3	6.6	51.6
Marzo	3.4	32.5	73.5	5.4	6.7	50.6
Abril	3.4	33.3	74.0	5.3	6.6	50.9
Mayo	3.4	33.8	74.8	5.3	6.7	51.0
Junio	3.5	34.3	74.6	5.2	6.6	50.9
Julio	3.6	34.7	74.4	5.2	6.5	51.0
Agosto	3.6	35.0	74.3	5.2	6.5	51.1
Septiembre	3.6	35.4	74.4	5.1	6.5	51.1
Octubre	3.6	35.5	74.7	5.2	6.5	51.0
Noviembre	3.6	35.6	74.9	5.2	6.5	50.6
Diciembre	3.7	35.7	75.2	5.3	6.6	50.1

\*Cifras sujetas a rectificación

Nota: Sólo incluye los Bancos Múltiples

Fuente: Estados de Contabilidad Analíticos al 31 de diciembre reportados a la Central de Balances, Superintendencia de Bancos de la República Dominicana



**Cuadro 9.8.** REPÚBLICA DOMINICANA: Préstamos por destino de las sociedades de depósito (consolidado) por mes, según sector, 2023\* (Millones RD\$)

Sectores	Enero	Febrero	Marzo	Abril	Mayo	Junio	Julio	Agosto	Septiembre	Octubre	Noviembre	Diciembre
<b>Total</b>	<b>1,688,080.9</b>	<b>1,698,903.4</b>	<b>1,722,482.1</b>	<b>1,735,275.4</b>	<b>1,768,278.3</b>	<b>1,839,937.4</b>	<b>1,873,504.2</b>	<b>1,895,238.0</b>	<b>1,911,898.5</b>	<b>1,954,464.3</b>	<b>1,979,671.3</b>	<b>2,011,604.2</b>
Agricultura, silvicultura y pesca <sup>4</sup>	59,412.4	59,094.2	58,457.7	58,126.0	59,332.8	60,913.1	61,290.8	62,333.6	61,651.8	62,324.9	63,464.5	63,995.1
Explotación de minas y canteras	4,808.2	4,760.0	4,774.2	4,641.1	4,883.7	5,436.2	4,630.0	4,870.4	5,226.1	5,750.2	6,083.3	6,498.7
Industrias manufactureras	122,366.9	118,721.3	118,498.2	121,050.4	122,834.2	129,940.5	130,116.8	127,066.3	118,996.5	125,507.3	126,772.9	133,368.6
Electricidad, gas y agua	35,396.0	34,968.7	36,267.4	36,194.8	36,789.3	38,488.3	40,919.8	41,528.4	40,355.9	43,822.2	39,622.1	47,817.1
Construcción	87,431.2	89,523.3	91,291.3	92,388.3	93,610.5	103,142.1	111,435.2	106,210.5	107,949.4	117,011.4	116,229.5	119,425.1
Comercio al por mayor y al por menor	237,305.5	238,409.2	245,347.1	245,964.9	253,646.0	273,589.2	274,079.8	276,122.2	280,269.3	283,063.0	285,595.5	291,523.6
Hoteles y restaurantes	78,648.1	77,442.0	75,053.9	73,847.9	74,244.2	78,222.6	79,522.0	80,859.6	80,786.3	80,772.5	81,299.9	87,632.8
Transporte, almacén y comunicación	32,506.0	32,025.3	31,656.9	31,034.5	31,475.0	32,704.2	33,129.2	34,340.6	34,752.0	35,957.6	36,543.0	36,978.4
Serv. Inmobiliarios, empresariales y de alq. <sup>1</sup>	66,040.6	67,507.3	69,703.7	68,967.3	69,716.9	73,233.4	72,931.6	75,977.0	77,017.5	79,001.6	80,513.3	76,608.4
Adquisición de viviendas	308,970.1	311,957.9	316,897.8	319,949.1	324,646.0	328,863.2	333,488.2	340,548.0	346,129.0	350,416.2	354,766.8	357,774.3
Serv. Comunitarios, sociales y personales <sup>2</sup>	34,610.5	34,750.3	35,112.6	35,292.7	35,988.4	36,516.5	36,978.7	37,606.1	37,547.1	38,134.8	39,305.1	39,150.5
Microempresas <sup>7</sup>	56,820.9	58,660.1	60,332.7	60,740.8	62,308.3	66,737.6	69,015.9	71,309.1	72,566.5	74,435.5	75,104.4	75,924.6
Préstamos de consumo	475,216.8	481,478.9	487,326.5	493,117.3	503,647.5	515,264.7	526,347.1	534,666.8	543,818.0	551,989.4	565,217.4	563,089.3
Tarjetas de crédito	71,176.0	72,475.6	71,730.3	73,511.7	75,813.9	77,403.8	80,329.8	82,557.5	84,253.9	86,653.4	93,257.3	89,777.1
Otros préstamos de consumo	404,040.7	409,003.3	415,596.2	419,605.6	427,833.7	437,860.9	446,017.3	452,109.3	459,564.0	465,336.0	471,960.2	473,312.2
Resto de otras actividades <sup>3</sup>	88,547.7	89,604.9	91,762.1	93,960.3	95,155.5	96,885.9	99,619.2	101,799.5	104,833.0	106,277.6	109,153.6	111,817.6

\*Cifras sujetas a rectificación

Nota: <sup>1</sup>Incluye actividades inmobiliarias, de alquiler de equipos y maquinarias, servicios de informática con sus actividades conexas y consultoría.

<sup>2</sup>Incluye enseñanza, servicios sociales y de salud, actividades de asociaciones, de esparcimiento, culturales y deportivas, entre otras.

<sup>3</sup>Incluye Instituciones sin Fines de Lucro que sirven a Hogares (ISFLH), otros préstamos no clasificados e intereses devengados.

<sup>4</sup>A partir de Noviembre 2012 las Estadísticas Monetarias Armonizadas incluyen las informaciones mensuales correspondientes a las Cooperativas de Ahorro y Crédito.

<sup>7</sup>Incluye los Microcréditos

Fuente: Estadísticas del Sector financiero y monetario, Banco Central de la República Dominicana (BCRD)



10

MERCADO  
DE  
SEGUROS

## 10.- SEGUROS

Este sector comprende las actividades asociadas a servicios de seguros y reaseguros de vida y otros seguros distintos de los de vida. Además, integra fondos de pensiones, actividades auxiliares de los servicios financieros, tenencia de activos, actividades de las sociedades de cartera, fondos y sociedades de inversión y entidades financieras similares.

Acorde a los datos registrados para este anuario, los principales resultados del sector durante el año 2023, indican lo siguiente:

- Las primas netas cobradas ascienden a RD\$115,356,235,309.0 con un crecimiento del 19.8% respecto al año anterior, de las cuales 25.2% pertenecen a seguros de incendio y líneas aliadas, seguido de los seguros de salud, con un 24.8%.
- Los fondos de pensiones llegaron a los RD\$1,213,344,006,122.2 en diciembre, de los cuales el 27.4% pertenecieron al fondo de pensión del Popular con una rentabilidad nominal para final del año de 9.6%, seguida del Crecer con un 18.7% con una rentabilidad nominal de 7.8%.
- El sistema de previsión social tuvo una recaudación durante el año de RD\$88,901.77 millones teniendo un crecimiento de 10.1% respecto al año 2022.

## 10.1 Sector Seguros

# MERCADO DE SEGUROS

Porcentajes de las Primas netas cobradas, según ramas de seguros



Vida colectivo  
**15.2%**



Incendio y líneas aliadas  
**25.2%**



Salud  
**24.8%**

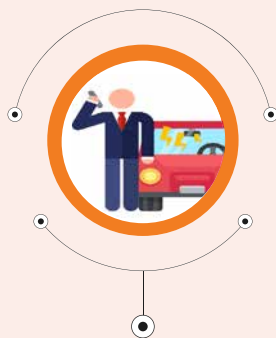

Vehículo de Motor y Responsabilidad Civil  
**21.9%**

**Cuadro 10.1.** REPÚBLICA DOMINICANA: Primas netas cobradas, por rama de seguros, según mes, 2023\*  
(Valores en RD\$)

Mes	Total	Vida individual	Vida colectivo	Salud	Accidentes personales	Incendio y líneas aliadas	Naves marítimas y aéreas	Transporte de carga
<b>Total</b>	<b>115,356,235,309.0</b>	<b>1,198,250,179.0</b>	<b>17,544,577,288.9</b>	<b>28,576,585,326.9</b>	<b>1,225,151,866.7</b>	<b>29,029,443,237.9</b>	<b>996,930,891.8</b>	<b>1,363,601,079.8</b>
Enero	7,588,092,446.5	29,713,797.1	1,180,399,500.1	2,072,304,632.9	52,676,781.5	1,664,478,182.3	38,678,932.9	82,439,916.8
Febrero	8,361,925,628.8	38,783,818.8	1,220,738,658.4	2,099,575,187.4	61,303,586.8	2,009,622,912.6	293,933,631.8	126,982,975.6
Marzo	9,643,711,286.5	47,776,612.9	1,391,344,508.5	2,579,999,111.4	62,302,968.6	2,069,390,211.3	77,935,057.7	130,661,643.4
Abril	9,914,758,324.4	54,531,151.7	1,367,584,029.4	2,031,820,207.8	60,103,817.5	3,574,440,975.1	69,925,968.1	122,576,471.1
Mayo	9,387,264,778.4	88,255,743.8	1,661,440,679.3	2,250,732,646.2	65,878,509.0	2,159,740,481.4	81,777,245.8	110,208,682.2
Junio	10,459,888,135.8	114,330,039.3	1,403,974,783.0	2,398,042,917.4	59,019,117.2	3,472,930,141.5	52,940,472.2	114,149,208.2
Julio	10,040,192,691.2	112,001,556.6	1,491,644,551.2	2,404,590,359.8	59,728,439.7	2,390,595,524.6	53,910,010.7	162,331,822.3
Agosto	10,410,030,201.2	99,396,391.1	1,559,831,008.9	2,550,367,996.8	56,166,563.9	3,110,688,061.7	108,291,711.0	117,522,918.6
Septiembre	9,716,788,033.2	153,079,088.2	1,529,146,527.6	2,467,788,470.9	64,952,811.7	2,414,201,177.2	37,848,055.8	132,467,767.1
Octubre	9,438,800,256.8	148,741,761.0	1,493,748,617.9	2,670,382,084.8	75,723,506.2	1,945,969,161.4	59,242,590.8	80,836,495.4
Noviembre	9,298,023,818.4	160,669,983.5	1,499,522,248.1	2,290,385,529.4	68,920,887.4	2,069,427,120.1	71,610,126.0	83,790,332.2
Diciembre	11,096,759,707.9	150,970,235.2	1,745,202,176.6	2,760,596,182.1	538,374,877.4	2,147,959,288.8	50,837,089.0	99,632,847.1

**Cuadro 10.1.** REPÚBLICA DOMINICANA: Primas netas cobradas, por rama de seguros, según mes, 2023\*, continuación...

Mes	Total	Vehículo de motor	Agrícola y pecuario	Fianzas	Otros seguros
<b>Total</b>	<b>115,356,235,309.0</b>	<b>25,279,726,849.8</b>	<b>756,245,050.4</b>	<b>2,351,527,156.4</b>	<b>7,034,196,381.4</b>
Enero	7,588,092,446.5	1,852,903,260.6	75,897,286.8	176,338,662.9	362,261,492.6
Febrero	8,361,925,628.8	1,846,766,015.7	77,419,769.7	126,064,942.2	460,734,130.1
Marzo	9,643,711,286.5	2,335,898,365.1	74,448,724.5	204,879,953.9	669,074,129.3
Abril	9,914,758,324.4	1,875,909,738.1	15,043,988.0	238,129,166.9	504,692,810.6
Mayo	9,387,264,778.4	2,074,544,855.6	26,800,675.9	223,043,937.2	644,841,322.0
Junio	10,459,888,135.8	2,023,463,334.2	25,386,146.2	151,387,468.2	644,264,508.5
Julio	10,040,192,691.2	2,125,342,710.1	187,775,971.5	161,707,889.4	890,563,855.4
Agosto	10,410,030,201.2	2,002,239,782.0	73,523,662.2	158,950,347.1	573,051,758.0
Septiembre	9,716,788,033.2	2,077,164,782.3	44,262,931.5	137,771,516.0	658,104,905.0
Octubre	9,438,800,256.8	2,135,950,813.8	51,816,796.4	248,943,330.3	527,445,099.0
Noviembre	9,298,023,818.4	2,264,982,695.2	30,872,295.3	233,270,862.2	524,571,739.0
Diciembre	11,096,759,707.9	2,664,560,497.3	72,996,802.5	291,039,080.1	574,590,631.8

\*Cifras sujetas a rectificación

Fuente: Superintendencia de Seguros, Departamento de Análisis Financiero y Estadísticas

**Cuadro 10.2.** REPÚBLICA DOMINICANA: Individualización del Sistema Previsional, por mes, según entidad, 2023\* (RD\$)

Entidad	Enero	Febrero	Marzo	Abril	Mayo	Junio
<b>Total</b>	<b>6,648,231,133.1</b>	<b>6,721,636,170.3</b>	<b>7,305,995,975.9</b>	<b>6,804,895,191.1</b>	<b>7,433,009,822.8</b>	<b>7,139,667,676.2</b>
<b>Subtotal AFP</b>	<b>5,101,250,404.6</b>	<b>5,167,842,524.7</b>	<b>5,658,430,411.9</b>	<b>5,260,860,094.8</b>	<b>5,794,805,429.1</b>	<b>5,570,617,743.3</b>
Atlántico	79,409,443.7	80,224,431.4	87,972,843.8	85,931,213.6	93,278,767.5	94,023,145.0
Crecer	1,286,314,505.9	1,290,827,449.7	1,401,768,466.5	1,325,030,960.9	1,432,277,414.7	1,407,869,438.5
JMMB-BDI	34,859,032.2	37,113,056.0	40,446,284.4	38,627,712.6	42,532,994.1	42,070,582.1
Popular	1,801,219,321.2	1,800,409,361.4	1,957,221,816.8	1,858,801,727.1	2,011,307,575.1	1,958,178,786.9
Reservas	753,818,882.7	801,060,179.2	917,062,137.9	773,555,275.0	927,910,706.9	809,800,704.4
Romana	39,092,179.4	43,332,945.0	42,016,729.8	41,320,577.9	45,196,453.1	41,816,700.5
Siembra	1,106,537,039.5	1,114,875,102.0	1,211,942,132.8	1,137,592,627.8	1,242,301,517.8	1,216,858,385.9
<b>Subtotal Reparto Individualizado</b>	<b>1,000,953,673.8</b>	<b>1,016,740,026.8</b>	<b>1,065,109,660.5</b>	<b>1,003,188,887.2</b>	<b>1,051,646,003.7</b>	<b>1,003,763,140.8</b>
Banco Central	11,613,489.3	236,495.6	23,067,427.9	11,453,446.3	11,469,930.5	11,309,684.1
Banco de Reservas	1,246,851.4	26,461,138.2	51,277,428.2	1,214,901.9	49,080,637.2	1,269,973.6
INABIMA	988,093,333.0	990,042,393.0	990,764,804.4	990,520,539.0	991,095,436.0	991,183,483.1
Ministerio de Hacienda	103,710,168.4	113,090,882.9	121,099,387.8	112,395,794.2	117,532,799.6	110,903,214.1
Autoseguro del IDSS**	25,488,000.5	14,588,863.0	14,584,984.8	16,360,721.4	15,989,165.6	15,973,124.7
Operación DIDA*	27,924,600.0	28,407,419.0	31,045,872.1	28,777,993.9	31,810,802.1	30,437,301.8
Operación TSS*	55,847,764.3	56,813,402.7	62,090,307.4	57,554,837.6	63,621,167.4	60,874,212.5
Operación Sipen	44,460,680.2	45,141,516.2	48,840,322.8	45,660,561.9	49,914,716.0	48,001,237.9
Fondo de Solidaridad Social	254,058,427.5	257,949,045.6	279,085,056.7	260,915,406.8	285,223,446.0	274,289,458.7
Sin Información	34,537,413.7	35,651,352.5	40,294,956.8	35,541,614.7	38,455,459.0	40,781,367.1

**Cuadro 10.2.** REPÚBLICA DOMINICANA: Individualización del Sistema Previsional, por mes, según entidad, 2023\*, continuación.. (RD\$)

Entidad	Julio	Agosto	Septiembre	Octubre	Noviembre	Diciembre
<b>Total</b>	<b>7,523,267,818.6</b>	<b>7,355,168,179.8</b>	<b>7,461,367,575.6</b>	<b>7,606,716,542.4</b>	<b>7,479,077,413.9</b>	<b>7,332,664,197.5</b>
<b>Subtotal AFP</b>	<b>5,875,592,711.7</b>	<b>5,765,865,610.0</b>	<b>5,837,141,225.6</b>	<b>5,983,847,894.8</b>	<b>5,840,849,608.5</b>	<b>5,684,697,588.6</b>
Atlántico	101,562,489.7	104,140,521.7	108,801,296.2	116,204,706.6	114,347,624.8	115,905,660.5
Crecer	1,458,941,874.2	1,452,327,266.2	1,448,510,481.4	1,484,680,035.4	1,442,639,771.4	1,402,530,641.1
JMMB-BDI	43,126,843.3	44,083,927.3	44,402,076.4	45,494,330.3	44,467,171.3	44,997,031.9
Popular	2,033,717,817.0	2,025,130,277.0	2,037,659,194.3	2,087,953,135.5	2,030,546,767.7	1,991,077,616.8
Reservas	933,672,306.0	839,653,137.4	901,709,480.4	913,328,249.3	906,296,078.3	861,396,184.7
Romana	41,509,436.1	43,521,938.9	40,848,312.0	41,215,836.6	42,728,210.5	39,837,066.6
Siembra	1,263,061,945.6	1,257,008,541.6	1,255,210,385.0	1,294,971,601.1	1,259,823,984.4	1,228,953,387.1
<b>Subtotal Reparto Individualizado</b>	<b>1,058,714,589.7</b>	<b>1,013,010,072.4</b>	<b>1,039,460,641.7</b>	<b>1,032,308,841.2</b>	<b>1,051,683,733.4</b>	<b>1,082,218,116.4</b>
Banco Central	11,557,502.3	11,487,616.3	11,373,718.9	10,994,406.9	262,334.1	10,632,495.9
Banco de Reservas	47,047,454.1	1,296,253.2	24,344,353.4	24,392,310.8	24,444,313.0	24,472,075.6
INABIMA	1,000,109,633.3	1,000,226,203.0	1,003,742,569.5	996,922,123.4	1,026,977,086.4	1,047,113,545.0
Ministerio de Hacienda	112,877,771.1	112,321,674.5	111,948,339.8	108,650,018.5	108,395,714.1	100,109,591.8
Autoseguro del IDSS**	15,963,801.6	15,449,865.2	16,649,182.9	15,960,355.7	17,835,439.4	18,126,403.3
Operación DIDA*	32,208,817.6	31,482,401.2	31,937,060.6	32,684,533.7	32,026,779.7	31,081,438.1
Operación TSS*	64,417,865.2	62,965,108.3	63,874,454.6	65,369,268.1	64,053,499.4	62,162,285.8
Operación Sipen	50,525,286.7	49,497,306.9	50,152,513.9	51,165,232.4	50,399,449.5	49,185,396.1
Fondo de Solidaridad Social	288,712,929.6	282,838,468.2	286,582,797.9	292,370,039.3	287,993,657.1	281,055,506.6
Sin Información	40,217,847.0	37,187,538.3	40,270,541.5	40,320,714.5	43,674,972.3	42,154,274.1

\*Cifras sujetas a rectificación.

Nota: Montos individualizados a partir de la promulgación de la Ley 13-20 que modifica la Ley 87-01.

Fuente: Superintendencias de Pensiones (SIPEN).

**Cuadro 10.3. REPÚBLICA DOMINICANA: Rentabilidad Nominal de los Fondos de Pensiones por administradoras, según mes, 2023\***

Mes	Rentabilidad de fondos (en %)											
	JMMB-BDI	Atlántico	Popular	Reservas	Romana	Scotia Crecer	Siembra	Promedio de las AFP	Fondo de Solidaridad Social	Fondo de Reparto de Banreservas	Fondo de Reparto Banco Central	INABIMA1
Enero	7.3	7.0	5.3	6.0	6.2	5.8	5.7	6.2	5.7	4.7	7.3	10.5
Febrero	8.7	7.5	6.7	7.6	6.2	6.9	7.5	7.3	6.8	5.5	8.5	10.7
Marzo	8.6	7.0	6.3	7.2	6.4	6.5	7.0	7.0	6.9	6.0	8.5	10.7
Abril	8.7	7.0	6.1	7.1	6.5	6.4	6.9	6.9	6.9	6.1	8.4	10.8
Mayo	8.9	6.8	6.0	7.2	6.7	6.4	6.8	7.0	6.9	6.2	8.4	10.8
Junio	9.2	6.9	6.5	7.6	7.0	6.6	7.2	7.3	7.2	6.4	8.6	10.7
Julio	9.4	7.3	7.5	8.2	7.2	7.3	8.0	7.8	7.6	6.6	8.9	10.7
Agosto	10.1	7.9	8.5	9.1	7.2	8.4	9.0	8.6	8.1	7.0	9.5	10.7
Septiembre	10.4	8.1	9.1	9.6	7.2	8.6	9.4	8.9	8.3	7.1	9.8	10.7
Octubre	9.9	8.0	9.3	9.6	7.3	8.8	9.3	8.9	8.6	7.4	9.9	10.7
Noviembre	9.9	7.8	9.1	9.1	7.4	8.3	9.0	8.6	8.4	7.3	9.8	10.7
Diciembre	9.9	7.7	9.6	8.9	7.3	7.8	8.3	8.5	8.0	7.1	9.5	10.7

\*Cifras sujetas a rectificación.

Nota: 1 Las inversiones del fondo de pensiones del INABIMA se rigen de conformidad con lo establecido en la Ley 451-08 que modifica la Ley General de Educación No.66-97, y por tanto no están sujetas a la normativa de la CCRYL.

Fuente: Superintendencia de Pensiones (SIPEN)

**Cuadro 10.4. REPÚBLICA DOMINICANA: Patrimonio de los Fondos de Pensiones, según mes, 2023\***  
(RD\$)

	Mes					
	Enero	Febrero	Marzo	Abril	Mayo	Junio
<b>Total</b>	<b>1,075,133,457,220.6</b>	<b>1,084,448,579,181.2</b>	<b>1,094,358,865,184.5</b>	<b>1,102,295,318,369.0</b>	<b>1,111,344,612,463.0</b>	<b>1,123,523,629,069.3</b>
JMMB-BDI	6,605,921,496.1	6,807,789,112.5	7,159,208,796.3	7,380,339,449.3	7,531,852,623.3	7,764,126,579.3
Atlántico	11,212,702,986.6	11,726,423,979.0	12,003,026,849.2	12,318,118,466.8	12,557,597,285.0	12,842,723,980.0
Popular	292,370,171,159.2	294,683,627,031.2	296,747,987,706.9	298,450,984,468.2	300,421,950,099.2	303,959,403,181.1
Reservas	146,388,960,332.9	147,631,366,214.6	148,820,845,176.5	149,812,840,143.7	151,012,232,774.3	152,591,551,533.2
Romana	8,229,840,570.5	8,290,031,353.1	8,359,289,496.1	8,426,260,258.6	8,497,764,295.8	8,561,363,757.0
Creer	204,953,167,270.4	206,683,530,186.8	208,397,519,562.8	209,590,553,773.2	210,998,589,642.9	212,816,527,760.6
Siembra	181,210,521,917.6	182,782,386,709.8	184,442,768,068.2	185,723,329,327.7	187,272,507,962.7	189,483,162,156.5
Fondo de Solidaridad Social	62,528,638,473.3	63,184,380,257.2	63,773,890,992.5	64,364,746,633.1	64,994,194,762.1	65,672,446,505.3
Fondo de Reparto Banco de Reservas	19,676,401,799.9	19,748,927,917.9	19,812,639,899.0	19,866,126,277.3	19,940,479,549.3	20,030,772,769.1
Fondo de Reparto Banco Central	26,326,074,989.6	26,482,396,873.2	26,530,656,264.8	26,514,308,723.2	26,543,887,335.3	26,589,755,627.3
Fondos Complementarios - AFP Romana	88,244,838.9	88,244,838.9	88,289,628.5	88,621,806.0	88,956,516.9	88,212,587.5
INABIMA	115,542,811,385.7	116,339,474,707.2	118,222,762,743.6	119,759,089,042.0	121,484,599,616.2	123,123,582,632.4



**Cuadro 10.4.** REPÚBLICA DOMINICANA: Patrimonio de los Fondos de Pensiones, según mes, 2023\*, continuación...

Mes	Julio	Agosto	Septiembre	Octubre	Noviembre	Diciembre
<b>Total</b>	<b>1,138,930,493,997.6</b>	<b>1,154,121,808,558.3</b>	<b>1,169,408,192,488.1</b>	<b>1,182,574,447,952.0</b>	<b>1,195,132,595,106.6</b>	<b>1,213,344,006,122.2</b>
JIMB-BDI	7,930,026,640.2	8,095,195,729.2	8,342,253,306.0	8,458,700,353.3	8,621,423,304.2	8,725,939,133.0
Atlántico	13,291,451,259.5	13,583,542,899.0	13,926,118,851.1	14,144,198,683.6	14,435,158,602.9	14,710,466,059.9
Popular	308,902,277,752.6	312,906,627,253.4	317,452,709,851.9	321,306,299,980.7	325,427,160,451.6	332,723,362,724.9
Reservas	154,466,150,599.7	156,681,011,117.1	159,135,818,965.4	161,032,990,371.3	162,623,748,050.0	165,447,978,374.4
Romana	8,636,858,002.9	8,704,239,103.1	8,763,667,967.1	8,820,717,038.6	8,893,491,490.7	8,942,317,846.9
Crecer	215,451,588,723.0	218,625,200,768.5	220,889,401,652.5	222,590,438,906.4	224,498,626,601.1	226,525,104,050.1
Siembra	192,407,814,985.5	194,975,830,911.8	197,768,628,115.3	200,223,521,916.1	202,542,146,736.5	205,213,145,040.9
Fondo de Solidaridad Social	66,425,726,661.3	67,245,531,076.1	67,991,450,604.7	68,870,676,249.1	69,569,021,772.2	70,397,902,073.0
Fondo de Reparto Banco de Reservas	20,114,243,752.9	20,214,286,324.6	20,296,243,742.1	20,395,301,571.1	20,526,706,784.0	20,603,120,913.0
Fondo de Reparto Banco Central	26,678,562,082.0	26,792,211,387.1	26,887,906,650.2	26,971,748,270.1	27,005,191,971.3	26,919,954,500.8
Fondos Complementarios - AFP Romana	88,583,796.9	88,762,091.3	89,222,168.5	89,005,702.6	89,435,323.6	89,639,951.5
INABIMA	124,537,209,741.2	126,209,369,897.1	127,864,770,613.3	129,670,848,909.2	130,900,484,018.5	133,045,075,453.9

\*Cifras sujetas a rectificación  
Fuente: Superintendencias de Pensiones (SIPEN).

**Cuadro 10.5.** REPÚBLICA DOMINICANA: Recaudación del sistema de previsión social, según mes, 2023\*

Mes	Recaudación
Enero	6,898,887,429.7
Febrero	6,840,135,660.3
Marzo	7,530,115,445.8
Abril	6,952,311,531.9
Mayo	7,538,604,592.7
Junio	7,160,731,945.7
Julio	7,642,442,446.7
Agosto	7,606,948,304.7
Septiembre	7,395,896,926.2
Octubre	7,755,744,120.4
Noviembre	7,751,928,873.9
Diciembre	7,828,025,235.8

\*Cifras sujetas a rectificación.  
Fuente: Superintendencias de Pensiones (SIPEN).



11

MERCADO  
DE  
VALORES



## 11.- MERCADO DE VALORES

Este sector presenta actividades que corresponde al mercado de capitales que opera sobre la renta fija y variable, a través de la compraventa de valores negociables que canalicen, a medio y largo plazo, el capital de los inversores y usuarios. Las características más importantes de este sector son monitoreadas por medio de indicadores que reflejan la rentabilidad, seguridad y liquidez.

Acorde a los datos registrados para este anuario, los principales resultados del sector durante el año 2023, indican lo siguiente:

- El volumen transado en la bolsa de valores asciende a unos RD\$641,818.0 millones de pesos, con un crecimiento del 10.6% respecto al 2022, de los cuales el 94.1% pertenecen al sector público y el 5.9% al sector privado, siendo diciembre el mes de mayor volumen con un 17.4% del total transado.
- El mercado primario emitió RD\$20,957.8 millones de pesos, de los cuales el 28.6% fue emitido por el Fideicomiso para la Operación, Mantenimiento y Expansión de la Red Vial Principal en la República Dominicana.
- El instrumento principal del mercado primario fueron los bonos subordinados con el 42.0% del total, seguido de los valores de Fideicomiso Representativos de Deuda con un 28.6%.
- El 80.2% de las emisiones de valores fueron del sector de intermediación financiera, seguros y actividades conexas, seguido del sector de energía y agua con un 10.5%.
- El mercado secundario alcanzó un total RD\$620,860.2 millones, siendo el Ministerio de Hacienda el principal emisor con un 58.0%, y el Banco Central de la República Dominicana con un 39.3%.
- Los instrumentos principales del mercado secundario fueron las notas de renta fija del Banco Central con un 37.2% y los Bonos Deuda ley 512-19 con un 13.3%.
- Según las actividades económicas, el 97.2% del volumen del mercado secundario fue emitido por el Sector Administración Pública y Defensa; Seguridad Social de Afiliación Obligatoria, seguido del sector de Energía y Agua con un 1.8%.
- La colocación de renta fija en el mercado de valores fue de unos RD\$690,964.3 millones, con una disminución del 0.9% respecto al año 2022. En cuanto a las colocaciones en pesos el Banco Central de la República Dominicana fue el fondo de mayor inversión con un 76.5% del total, mientras que en las colocaciones en dólares Haina Investment co. Ltd fue el fondo de mayor inversión con un 53.3%.
- La colocación de renta variable en el mercado de valores fue de RD\$32,654.2 millones con un aumento del 32.7% respecto al 2022. En cuanto a las colocaciones en pesos, la Sociedad Administradora de Fondos de Inversión Reservas, S.A fue el fondo de mayor inversión con un 43.9% del total, mientras, que en las colocaciones en dólares, la Administradora de Fondos de Inversión Universal, S. A., fue el fondo de mayor inversión con un 73.0%.
- El valor liquidado, en el mercado de valores fue de unos RD\$10,096,141.68 millones, de este valor el 92.1% fueron OTC y el 7.9% bursátil, donde las OTC tuvieron 491,941 liquidaciones y las bursátiles unas 12,590, con un valor promedio por liquidación en OTC de RD\$18,809,443 y en bursátil RD\$89,310,817 durante el año.
- El Mercado de Valores tuvo un número de participantes en promedio registrados de 664.
- La tasa promedio de interés pasivas promedio ponderadas de los BM, la tasa implícita de las operaciones de recompensa y la tasa de política monetaria a diciembre fueron de 9.09%, 9.94% y 7.00% respectivamente.

## 11.1 Sector Mercado de Valores

### MERCADO DE VALORES

Volúmenes transados en la Bolsa de Valores según sector  
(Valores en RD\$)



Volúmenes transados en la Bolsa de Valores según mercado  
(Valores en RD\$)



Colocaciones de renta fija y variable en el mercado valores



## 11.2 Cuadros del sector Mercado de Valores

**Cuadro 11.1.** REPÚBLICA DOMINICANA: Volúmenes transados en la Bolsa de Valores por sector, según mes, 2023\*, (valores en RD\$)

Mes	Total	Sector Público	Sector Privado
<b>Total</b>	<b>641,817,972,873.5</b>	<b>603,668,614,201.9</b>	<b>38,149,358,671.6</b>
Enero	14,565,805,483.4	14,453,013,649.4	112,791,834.0
Febrero	62,433,951,518.1	61,393,778,297.6	1,040,173,220.5
Marzo	63,082,035,214.3	58,682,273,208.9	4,399,762,005.4
Abril	20,210,150,019.2	18,960,527,409.2	1,249,622,610.0
Mayo	15,037,454,500.5	12,997,605,533.0	2,039,848,967.6
Junio	29,011,742,788.1	27,670,176,601.0	1,341,566,187.1
Julio	60,608,173,550.1	59,200,057,854.5	1,408,115,695.6
Agosto	41,189,930,419.8	39,509,214,912.5	1,680,715,507.3
Septiembre	41,243,066,509.6	39,076,379,064.5	2,166,687,445.2
Octubre	69,716,912,185.2	66,526,800,038.8	3,190,112,146.4
Noviembre	112,851,115,895.4	98,325,623,666.2	14,525,492,229.3
Diciembre	111,867,634,789.8	106,873,163,966.5	4,994,470,823.3

\*Cifras sujetas a rectificación

Nota: los valores presentados aquí incluyen montos transados en (US\$) en su equivalencia (RD\$) de acuerdo a la tasa de cambio de ese día presentada por (BCRD)

Fuente: Registro administrativo de la Bolsa de Valores de la Republica Dominicana

**Cuadro 11.2.** REPÚBLICA DOMINICANA: Volúmenes transados en la Bolsa de Valores mercado primario, por mes, según emisor, 2023\*  
(valores en RD\$)

Emisor	Total	Enero	Febrero	Marzo	Abril	Mayo	Junio	Julio
<b>Total</b>	<b>20,957,818,754.0</b>	<b>0.0</b>	<b>280,226,483.9</b>	<b>1,099,242,965.8</b>	<b>547,446,327.5</b>	<b>1,366,947,207.7</b>	<b>0.0</b>	<b>0.0</b>
Parallax Valores, Puesto de Bolsa S.A.	1,002,001,357.5	0.0	0.0	0.0	0.0	0.0	0.0	0.0
Fideicomiso para la Operación, Mantenimiento y Expansión de la Red Vial Principal en la República Dominicana	6,001,972,602.7	0.0	0.0	0.0	0.0	0.0	0.0	0.0
Alpha Sociedad de Valores, S. A., Puesto de Bolsa	0.0	0.0	0.0	0.0	0.0	0.0	0.0	0.0
UC United Capital Puesto de Bolsa, S.A	1,000,267,261.7	0.0	0.0	0.0	0.0	0.0	0.0	0.0
Asociación Cibao de Ahorros y Préstamos (ACAP)	2,504,546,109.6	0.0	0.0	0.0	0.0	0.0	0.0	0.0
Asociación Popular de Ahorros y Préstamos	0.0	0.0	0.0	0.0	0.0	0.0	0.0	0.0
Empresa Generadora de Electricidad ITABO, S.A	0.0	0.0	0.0	0.0	0.0	0.0	0.0	0.0
Fideicomiso de Oferta Pública de Valores Larimar No. 04-FP	1,661,246,765.2	0.0	0.0	550,002,037.6	0.0	546,522,449.8	0.0	0.0
Banco de Reservas de la República Dominicana	0.0	0.0	0.0	0.0	0.0	0.0	0.0	0.0
Baneco Banco Múltiple, S.A	0.0	0.0	0.0	0.0	0.0	0.0	0.0	0.0
Banco Múltiple Lafise, S. A.	0.0	0.0	0.0	0.0	0.0	0.0	0.0	0.0
Banco Popular Dominicano	5,004,109,589.0	0.0	0.0	0.0	0.0	0.0	0.0	0.0
Banco Múltiple Caribe Internacional, S.A.	300,493,150.6	0.0	0.0	0.0	0.0	0.0	0.0	0.0
Gulfstream Petroleum Dominicana, S. de R. L.	0.0	0.0	0.0	0.0	0.0	0.0	0.0	0.0
Consorcio Minero Dominicano	0.0	0.0	0.0	0.0	0.0	0.0	0.0	0.0
Corporación Interamericana de Inversiones (CII)	0.0	0.0	0.0	0.0	0.0	0.0	0.0	0.0
Banco Múltiple Santa Cruz, S. A.	1,000,821,917.8	0.0	0.0	0.0	0.0	0.0	0.0	0.0
Acero Estrella	0.0	0.0	0.0	0.0	0.0	0.0	0.0	0.0
Banco Múltiple BHD, S. A.	0.0	0.0	0.0	0.0	0.0	0.0	0.0	0.0
Haina Investment Co. Ltd	2,197,338,497.4	0.0	280,226,483.9	549,240,928.2	547,446,327.5	820,424,757.9	0.0	0.0
TIDOM Pesos TDH 1	0.0	0.0	0.0	0.0	0.0	0.0	0.0	0.0
Banco Múltiple Promerica	0.0	0.0	0.0	0.0	0.0	0.0	0.0	0.0
CCI, S. A., Puesto de Bolsa	0.0	0.0	0.0	0.0	0.0	0.0	0.0	0.0
Remix, S.A.	285,021,502.5	0.0	0.0	0.0	0.0	0.0	0.0	0.0
Ingeniería Estrella, S. A.	0.0	0.0	0.0	0.0	0.0	0.0	0.0	0.0
Banco de Ahorro y Crédito Fondesa, S.A.	0.0	0.0	0.0	0.0	0.0	0.0	0.0	0.0

**Cuadro 11.2.** REPÚBLICA DOMINICANA: Volúmenes transados en la Bolsa de Valores mercado primario, por mes, según emisor, 2023\*, continuación...  
(valores en RD\$)

Emisor	Agosto	Septiembre	Octubre	Noviembre	Diciembre
<b>Total</b>	<b>564,722,277.8</b>	<b>373,577,391.5</b>	<b>2,413,006,597.6</b>	<b>12,311,560,322.9</b>	<b>2,001,089,179.5</b>
Parallax Valores, Puesto de Bolsa S.A.	0.0	202,777,572.6	481,133,529.2	318,090,255.7	0.0
Fideicomiso para la Operación, Mantenimiento y Expansión de la Red Vial Principal en la República Dominicana	0.0	0.0	0.0	6,001,972,602.7	0.0
Alpha Sociedad de Valores, S. A., Puesto de Bolsa	0.0	0.0	0.0	0.0	0.0
UC United Capital Puesto de Bolsa, S.A	0.0	0.0	0.0	0.0	1,000,267,261.7
Asociación Cibao de Ahorros y Préstamos (ACAP)	0.0	0.0	1,631,379,917.8	873,166,191.8	0.0
Asociación Popular de Ahorros y Préstamos	0.0	0.0	0.0	0.0	0.0
Empresa Generadora de Electricidad ITABO, S.A	0.0	0.0	0.0	0.0	0.0
Fideicomiso de Oferta Pública de Valores Larimar No. 04-FP	564,722,277.8	0.0	0.0	0.0	0.0
Banco de Reservas de la República Dominicana	0.0	0.0	0.0	0.0	0.0
Banescobanco Múltiple, S.A	0.0	0.0	0.0	0.0	0.0
Banco Múltiple Lafise, S. A.	0.0	0.0	0.0	0.0	0.0
Banco Popular Dominicano	0.0	0.0	0.0	5,004,109,589.0	0.0
Banco Múltiple Caribe Internacional, S.A.	0.0	0.0	300,493,150.6	0.0	0.0
Gulfstream Petroleum Dominicana, S. de R. L.	0.0	0.0	0.0	0.0	0.0
Consorcio Minero Dominicano	0.0	0.0	0.0	0.0	0.0
Corporación Interamericana de Inversiones (CII)	0.0	0.0	0.0	0.0	0.0
Banco Múltiple Santa Cruz, S. A.	0.0	0.0	0.0	0.0	1,000,821,917.8
Aceros Estrella	0.0	0.0	0.0	0.0	0.0
Banco Múltiple BHD, S. A.	0.0	0.0	0.0	0.0	0.0
Haina Investment Co. Ltd	0.0	0.0	0.0	0.0	0.0
TIDOM Pesos TDH 1	0.0	0.0	0.0	0.0	0.0
Banco Múltiple Promerica	0.0	0.0	0.0	0.0	0.0
CCI, S. A., Puesto de Bolsa	0.0	0.0	0.0	0.0	0.0
Remix, S.A.	0.0	170,799,818.8	0.0	114,221,683.7	0.0
Ingeniería Estrella, S. A.	0.0	0.0	0.0	0.0	0.0
Banco de Ahorro y Crédito Fondesa, S.A.	0.0	0.0	0.0	0.0	0.0

\* Cifras sujetas a rectificación

Nota: Los valores presentados, incluyen montos transados en (USD) en su equivalencia en (DOP) de acuerdo a la tasa de cambio de ese día presentada por BCRD  
Fuente: Registro administrativo, Bolsa de Valores de la República Dominicana



**Cuadro 11.3.** REPÚBLICA DOMINICANA: Volúmenes transados en la Bolsa de Valores mercado secundario por mes, según emisor, 2023\*  
(RD\$)

	Emisor				
	Total	Enero	Febrero	Marzo	Abril
<b>Total</b>	<b>620,860,154,119.5</b>	<b>14,565,805,483.4</b>	<b>62,153,725,034.2</b>	<b>61,982,792,248.5</b>	<b>19,662,703,691.7</b>
Banco Central de la República Dominicana	243,831,705,063.1	4,710,624,173.6	36,448,703,831.7	27,147,381,753.2	8,687,858,942.3
Ministerio de Hacienda	359,836,909,138.8	9,742,389,475.8	24,945,074,465.9	31,534,891,455.7	10,272,668,466.9
Fideicomiso para la Operación, Mantenimiento y Expansión de la Red Vial Principal en la República Dominicana	581,212,965.8	0.0	0.0	0.0	0.0
Fideicomiso de Oferta Pública de Valores Inmobiliarios de Bona Capital No. 03 -FP	37,532,937.6	0.0	0.0	0.0	0.0
Fideicomiso de Oferta Pública de Valores Larimar No. 04-FP	129,392,278.7	0.0	0.0	0.0	0.0
Banco BACC de Ahorro y Crédito del Caribe, S.A	0.0	0.0	0.0	0.0	0.0
Consorcio Remix	0.0	0.0	0.0	0.0	0.0
Remix, S.A.	46,965,080.6	0.0	0.0	0.0	0.0
Acero Estrella, S.R.L.	439,239,148.9	0.0	0.0	0.0	582,132.1
Asociación la Nacional de Ahorros y Préstamos (ALNAP)	82,127,284.1	0.0	0.0	0.0	0.0
Asociación Popular de Ahorros y Préstamos	229,206,779.3	0.0	0.0	33,613,181.1	9,394,817.6
Asociación Cibao de Ahorros y Préstamos	1,249,007,968.5	0.0	0.0	0.0	0.0
Banco de Ahorro y Crédito Fondesa, S.A.	6,698,363.8	0.0	0.0	0.0	0.0
Asociación La Vega Real de Ahorros y Préstamos (ALAVER)	0.0	0.0	0.0	0.0	0.0
Banco Múltiple BHD León, S. A.	207,877,625.2	4,345,961.6	0.0	0.0	45,095,308.1
Motor Crédito S. A.	0.0	0.0	0.0	0.0	0.0
Empresa Generadora de Electricidad de Haina	0.0	0.0	0.0	0.0	0.0
Empresa Generadora de Electricidad ITABO, S. A.	1,207,626,200.3	6,828,548.8	0.0	457,773,996.3	1,149,054.1
Banesco Banco Múltiple, S.A	724,368,482.1	0.0	0.0	32,858,943.1	38,310,602.6
Banco Múltiple Lafise, S.A.	223,634,269.8	18,458,291.3	0.0	37,406,282.3	0.0
Banco Múltiple Santa Cruz, S. A.	51,945,574.1	0.0	0.0	0.0	0.0
Banco Múltiple Caribe Internacional, S.A.	558,205,846.5	0.0	0.0	0.0	0.0
Banco Múltiple Promerica	182,948,257.3	21,256,611.9	0.0	0.0	15,096,018.7
Banco Popular Dominicano	0.0	0.0	0.0	0.0	0.0
Dominican Power Partner	8,980,483,037.4	5,227,833.4	479,315,671.7	1,926,374,109.3	487,017,190.0
Gulfstream Petroleum Dominicana, S. de R. L.	499,032,614.1	48,538,568.8	22,085,835.6	238,704,609.6	91,916,024.3
Alpha Sociedad de Valores, S. A., Puesto de Bolsa	48,606,595.1	0.0	401,975.4	0.0	1,801,799.2
Consorcio Energético Punta Cana Macao	524,530,849.5	0.0	0.0	499,835,704.3	1,227,894.2
Consorcio Minero Dominicano	260,053,318.9	0.0	0.0	0.0	0.0
Banco de Ahorro y Crédito Confisa, S.A	0.0	0.0	0.0	0.0	0.0
Haina Investment Co. Ltd	258,628,118.9	0.0	101,015.7	53,838,893.4	0.0
United Capital Puesto de Bolsa, S.A	249,223,658.6	0.0	126,115,311.3	0.0	5,089,978.9
Parallax Valores, S. A., Puesto de Bolsa	255,648,643.0	8,136,018.3	131,926,926.9	20,113,320.2	5,495,463.1
TIDOM Pesos TDH 1	0.0	0.0	0.0	0.0	0.0
CCI, S. A., Puesto de Bolsa	0.0	0.0	0.0	0.0	0.0
Ingeniería Estrella, S. A.	157,344,019.6	0.0	0.0	0.0	0.0

**Cuadro 11.3.** REPÚBLICA DOMINICANA: Volúmenes transados en la Bolsa de Valores mercado secundario por mes, según emisor, 2023\*, continuación... (RD\$)

	Emisor					Total	Mayo	Junio	Julio	Agosto
<b>Total</b>						<b>620,860,154,119.5</b>	<b>13,670,507,292.9</b>	<b>29,011,742,788.1</b>	<b>60,608,173,550.1</b>	<b>40,625,208,142.0</b>
Banco Central de la República Dominicana						243,831,705,063.1	5,863,992,647.1	10,359,750,021.1	23,086,839,662.0	29,640,163,550.6
Ministerio de Hacienda						359,836,909,138.8	7,133,612,885.9	17,310,426,579.9	36,113,218,192.5	9,869,051,361.9
Fideicomiso para la Operación, Mantenimiento y Expansión de la Red Vial Principal en la República Dominicana						581,212,965.8	0.0	0.0	0.0	50,716,769.9
Fideicomiso de Oferta Pública de Valores Inmobiliarios de Bona Capital No. 03 -FP						37,532,937.6	0.0	0.0	6,509,403.4	0.0
Fideicomiso de Oferta Pública de Valores Larimar No. 04-FP						129,392,278.7	0.0	0.0	0.0	0.0
Banco BACC de Ahorro y Crédito del Caribe, S.A						0.0	0.0	0.0	0.0	0.0
Consorcio Remix						0.0	0.0	0.0	0.0	0.0
Remix, S.A.						46,965,080.6	0.0	0.0	0.0	0.0
Acero Estrella, S.R.L.						439,239,148.9	0.0	0.0	0.0	0.0
Asociación la Nacional de Ahorros y Préstamos (ALNAP)						82,127,284.1	6,594,821.9	3,299,260.3	93,765,476.0	5,762,753.2
Asociación Popular de Ahorros y Préstamos						229,206,779.3	0.0	23,341,178.1	59,383,791.0	0.0
Asociación Cibao de Ahorros y Préstamos						1,249,007,968.5	0.0	476,198,132.1	3,548,013.7	61,073,478.9
Banco de Ahorro y Crédito Fondesa, S.A.						6,698,363.8	6,698,363.8	0.0	105,187,641.2	0.0
Asociación La Vega Real de Ahorros y Préstamos (ALAVÉR)						0.0	0.0	0.0	0.0	0.0
Banco Múltiple BHD León, S. A.						207,877,625.2	2,564,162.2	2,024,003.8	149,924,452.0	0.0
Motor Crédito S. A.						0.0	0.0	0.0	0.0	0.0
Empresa Generadora de Electricidad de Haina						0.0	0.0	0.0	0.0	0.0
Empresa Generadora de Electricidad ITABO, S. A.						1,207,626,200.3	0.0	0.0	8,612,928.7	0.0
Banesco Banco Múltiple, S.A						724,368,482.1	62,229,529.1	0.0	0.0	140,365,214.1
Banco Múltiple Lafise, S.A.						223,634,269.8	0.0	0.0	73,970,192.1	0.0
Banco Múltiple Santa Cruz, S. A.						51,945,574.1	0.0	1,863,382.3	0.0	0.0
Banco Múltiple Caribe Internacional, S.A.						558,205,846.5	0.0	25,334,589.0	0.0	0.0
Banco Múltiple Promerica						182,948,257.3	0.0	119,263,878.3	0.0	0.0
Banco Popular Dominicano						0.0	0.0	0.0	0.0	0.0
Dominican Power Partner						8,980,483,037.4	573,462,533.2	566,516,114.5	745,300,860.4	697,523,359.6
Gulfstream Petroleum Dominicana, S. de R. L.						499,032,614.1	0.0	48,790,382.0	0.0	20,719,899.2
Alpha Sociedad de Valores, S. A., Puesto de Bolsa						48,606,595.1	0.0	0.0	6,721,068.5	0.0
Consorcio Energético Punta Cana Macao						524,530,849.5	1,228,089.0	0.0	0.0	0.0
Consorcio Minero Dominicano						260,053,318.9	0.0	21,905,770.9	0.0	0.0
Banco de Ahorro y Crédito Confisa, S.A						0.0	0.0	0.0	0.0	0.0
Haina Investment Co. Ltd						258,628,118.9	20,124,260.8	48,313,623.2	46,467,859.4	1,238,099.5
United Capital Puesto de Bolsa, S.A						249,223,658.6	0.0	0.0	0.0	62,861,603.1
Parallax Valores, S. A., Puesto de Bolsa						255,648,643.0	0.0	4,715,872.6	0.0	70,664,347.5
TIDOM Pesos TDH 1						0.0	0.0	0.0	0.0	0.0
CCI, S. A., Puesto de Bolsa						0.0	0.0	0.0	0.0	0.0
Ingeniería Estrella, S. A.						157,344,019.6	0.0	0.0	108,724,009.1	5,067,704.7

**Cuadro 11.3.** REPÚBLICA DOMINICANA: Volúmenes transados en la Bolsa de Valores mercado secundario por mes, según emisor, 2023\*, continuación... (RD\$)

	Emisor	Total	Septiembre	Octubre	Noviembre	Diciembre
<b>Total</b>		<b>620,860,154,119.5</b>	<b>40,869,489,118.2</b>	<b>67,303,905,587.6</b>	<b>100,539,555,572.6</b>	<b>109,866,545,610.3</b>
	Banco Central de la República Dominicana	243,831,705,063.1	29,657,554,623.9	40,964,437,079.7	18,204,091,817.2	9,060,306,960.8
	Ministerio de Hacienda	359,836,909,138.8	9,418,824,440.5	25,562,362,959.1	80,121,531,849.0	97,812,857,005.7
	Fideicomiso para la Operación, Mantenimiento y Expansión de la Red Vial Principal en la República Dominicana	581,212,965.8	235,436,050.7	0.0	0.0	295,060,145.3
	Fideicomiso de Oferta Pública de Valores Inmobiliarios de Bona Capital No. 03 -FP	37,532,937.6	0.0	0.0	18,559,479.4	12,464,054.8
	Fideicomiso de Oferta Pública de Valores Larimar No. 04-FP	129,392,278.7	0.0	33,423,135.1	90,086,179.9	5,882,963.7
	Banco BACC de Ahorro y Crédito del Caribe, S.A	0.0	0.0	0.0	0.0	0.0
	Consortio Remix	0.0	0.0	0.0	0.0	0.0
	Remix, S.A.	46,965,080.6	46,965,080.6	0.0	0.0	0.0
	Acero Estrella, S.R.L.	439,239,148.9	202,084,196.1	39,724,632.8	41,176,448.3	56,143,510.4
	Asociación la Nacional de Ahorros y Préstamos (ALNAP)	82,127,284.1	3,189,719.2	6,409,006.8	3,250,684.9	0.0
	Asociación Popular de Ahorros y Préstamos	229,206,779.3	27,192,088.0	3,669,082.2	0.0	67,374,939.8
	Asociación Cibao de Ahorros y Préstamos	1,249,007,968.5	0.0	0.0	667,622,195.1	0.0
	Banco de Ahorro y Crédito Fondesa, S.A.	6,698,363.8	0.0	0.0	0.0	0.0
	Asociación La Vega Real de Ahorros y Préstamos (ALAVER)	0.0	0.0	0.0	0.0	0.0
	Banco Múltiple BHD León, S. A.	207,877,625.2	0.0	0.0	0.0	3,923,737.5
	Motor Crédito S. A.	0.0	0.0	0.0	0.0	0.0
	Empresa Generadora de Electricidad de Haina	0.0	0.0	0.0	0.0	0.0
	Empresa Generadora de Electricidad ITABO, S. A.	1,207,626,200.3	3,745,407.8	1,870,282.6	43,294,411.7	684,351,570.5
	Banesco Banco Múltiple, S.A	724,368,482.1	16,229,898.7	3,371,321.9	277,698,686.3	153,304,286.3
	Banco Múltiple Lafise, S.A.	223,634,269.8	0.0	0.0	0.0	93,799,504.1
	Banco Múltiple Santa Cruz, S. A.	51,945,574.1	0.0	0.0	0.0	50,082,191.8
	Banco Múltiple Caribe Internacional, S.A.	558,205,846.5	0.0	0.0	255,384,589.0	277,486,668.5
	Banco Múltiple Promerica	182,948,257.3	0.0	0.0	25,486,183.2	1,845,565.3
	Banco Popular Dominicano	0.0	0.0	0.0	0.0	0.0
	Dominican Power Partner	8,980,483,037.4	1,192,023,549.7	641,009,440.9	729,919,217.1	936,793,157.7
	Gulfstream Petroleum Dominicana, S. de R. L.	499,032,614.1	0.0	0.0	28,277,294.6	0.0
	Alpha Sociedad de Valores, S. A., Puesto de Bolsa	48,606,595.1	0.0	0.0	0.0	39,681,752.1
	Consortio Energético Punta Cana Macao	524,530,849.5	0.0	4,076,340.7	0.0	18,162,821.4
	Consortio Minero Dominicano	260,053,318.9	0.0	0.0	5,300,599.8	232,846,948.2
	Banco de Ahorro y Crédito Confisa, S.A	0.0	0.0	0.0	0.0	0.0
	Haina Investment Co. Ltd	258,628,118.9	584,618.6	0.0	23,930,069.2	64,029,679.1
	United Capital Puesto de Bolsa, S.A	249,223,658.6	55,156,765.4	0.0	0.0	0.0
	Parallax Valores, S. A., Puesto de Bolsa	255,648,643.0	10,502,678.9	0.0	3,945,867.9	148,147.6
	TIDOM Pesos TDH 1	0.0	0.0	0.0	0.0	0.0
	CCI, S. A., Puesto de Bolsa	0.0	0.0	0.0	0.0	0.0
	Ingeniería Estrella, S. A.	157,344,019.6	0.0	43,552,305.9	0.0	0.0

\* Cifras sujetas a rectificación  
Fuente: Registro administrativo, Bolsa de Valores de la República Dominicana

**Cuadro 11.4. REPÚBLICA DOMINICANA:** Volúmenes transados en la Bolsa de Valores mercado primario, por instrumento, según mes, 2023\*  
(Valores en RD\$)

Mes	Total	Tipo de instrumento									
		Bonos Corporativos	Valores de los Fideicomisos Representativos de Deuda	Bonos Subordinados	Valores Titularizados	Papeles Comerciales	Valores de Fideicomiso de RF Verdes	Bonos Corporativos USD			
<b>Total</b>	<b>20,957,818,754.0</b>	<b>4,199,607,116.6</b>	<b>6,001,972,602.7</b>	<b>8,809,970,767.0</b>	<b>0.0</b>	<b>0.0</b>	<b>1,661,246,765.2</b>	<b>285,021,502.5</b>	<b>0.0</b>	<b>0.0</b>	<b>0.0</b>
Enero	0.0	0.0	0.0	0.0	0.0	0.0	0.0	0.0	0.0	0.0	0.0
Febrero	280,226,483.9	280,226,483.9	0.0	0.0	0.0	0.0	0.0	0.0	0.0	0.0	0.0
Marzo	1,099,242,965.8	549,240,928.2	0.0	0.0	0.0	0.0	550,002,037.6	0.0	0.0	0.0	0.0
Abril	547,446,327.5	547,446,327.5	0.0	0.0	0.0	0.0	0.0	0.0	0.0	0.0	0.0
Mayo	1,366,947,207.7	820,424,757.9	0.0	0.0	0.0	0.0	546,522,449.8	0.0	0.0	0.0	0.0
Junio	0.0	0.0	0.0	0.0	0.0	0.0	0.0	0.0	0.0	0.0	0.0
Julio	0.0	0.0	0.0	0.0	0.0	0.0	0.0	0.0	0.0	0.0	0.0
Agosto	564,722,277.8	0.0	0.0	0.0	0.0	0.0	564,722,277.8	0.0	0.0	0.0	0.0
Septiembre	373,577,391.5	202,777,572.6	0.0	0.0	0.0	0.0	0.0	0.0	0.0	0.0	170,799,818.8
Octubre	2,413,006,597.6	481,133,529.2	0.0	1,931,873,068.4	0.0	0.0	0.0	0.0	0.0	0.0	0.0
Noviembre	12,311,560,322.9	318,090,255.7	6,001,972,602.7	5,877,275,780.8	0.0	0.0	0.0	0.0	0.0	0.0	114,221,683.7
Diciembre	2,001,089,179.5	1,000,267,261.7	0.0	1,000,821,917.8	0.0	0.0	0.0	0.0	0.0	0.0	0.0

\* Cifras sujetas a rectificación

Nota: Los valores presentados aquí incluyen montos transados en (USD) en su equivalencia en (DOP) de acuerdo a la tasa de cambio de ese día presentada por (BCRD)  
Fuente: Registro administrativo, Bolsa de Valores de la República Dominicana

**Cuadro 11.5. REPÚBLICA DOMINICANA:** Volúmenes transados en la Bolsa de Valores mercado secundario, por mes, según tipo de instrumento, 2023\*  
(Valores en RD\$)

Tipo de instrumento	Total				
	Enero	Febrero	Marzo	Abril	
<b>Total</b>	<b>620,860,154,119.5</b>	<b>62,153,725,034.2</b>	<b>61,982,792,248.5</b>	<b>19,662,703,691.8</b>	
Bonos Corporativos	14,565,805,483.4	62,153,725,034.2	61,982,792,248.5	19,662,703,691.8	
Bonos Corporativos USD	87,189,260.5	759,946,736.6	2,734,211,211.1	593,051,641.5	
Pagaré, SP-20191230-803312	571,495,930.1	0.0	499,835,704.3	1,227,894.2	
	0.0	0.0	0.0	0.0	
Bonos de Deuda Ley 493-19	654,948,139.5	387,867,951.9	57,607,687.8	0.0	
Bonos de Deuda Ley 348-21	23,815,767,093.1	240,972,190.0	703,781,154.7	264,810,929.3	
Bonos de Deuda Ley 366-22	73,664,034,229.2	0.0	17,056,996,846.6	1,572,312,801.8	
Bonos de Deuda Ley 01-23	17,244,410,203.5	0.0	0.0	0.0	
Valores de los Fideicomisos Representativos de Deuda	618,745,903.4	0.0	0.0	0.0	
Bonos de Deuda Ley 64-18	42,764,064,411.1	1,297,166,583.1	3,407,998,641.1	1,434,285,451.8	
Bonos Subordinados	3,285,687,817.1	0.0	66,472,124.3	107,896,746.9	
Notas Renta Fija Banco Central RD	230,704,594,635.4	32,298,111,484.2	24,349,308,046.6	8,624,480,221.4	
Bonos Deuda Ley 512-19	82,782,294,983.5	1,990,564,473.9	5,893,509,462.0	1,907,008,308.0	
Bonos Ley 155-13 y 152-14	56,310,970,271.6	185,480,485.6	281,622,793.0	180,813,460.9	
Bonos de Deuda Ley 366-09	0.0	0.0	0.0	0.0	
Certificados Inversión Especial Banco Central (RD)	13,696,136,005.6	4,150,592,347.6	2,798,073,706.6	1,648,188,245.5	
Bonos de Deuda Ley 131-11	0.0	0.0	0.0	0.0	
Bonos de Deuda Ley 58-13	119,889,263.1	0.0	0.0	0.0	
Bonos de Deuda Soberana Ley 548-14	12,675,127,227.7	231,935,079.5	584,623,360.4	433,810,863.6	
Bonos de Deuda Ley 331-15	439,707,075.0	29,322,964.7	100,638,552.9	11,320,614.3	
Bonos de Deuda Soberana Ley 143-13	56,804,042.4	0.0	0.0	0.0	
Bonos de Deuda Ley 693-16	3,410,776,244.7	1,624,706,110.8	39,251,374.7	1,190,802.3	
Bonos de Deuda Soberana Ley 248-17	19,087,976,702.4	222,349,003.6	2,050,720,722.4	372,769,541.6	
Bonos de Deuda Soberana Ley 294-11	0.0	0.0	0.0	0.0	
Letras del Banco Central	1,015,783,946.7	0.0	0.0	0.0	
Bonos de Deuda Ley 175-12	178,851,349.3	0.0	0.0	0.0	
Bonos de Deuda Ley 687-16	8,304,742,205.0	348,082,299.5	1,138,622,002.2	922,875,376.5	
Bonos de Deuda Ley 57-13	0.0	0.0	0.0	0.0	
Bonos de Deuda Soberana Ley 5-06	2,525,197,328.9	195,568,161.2	0.0	0.0	
Bonos de Deuda Soberana	10,495,190,878.9	1,030,689,241.7	110,835,641.9	1,484,181,810.9	
Valores de Fideicomiso de RF Verdes	129,392,278.7	0.0	0.0	0.0	
Valores Titularizados	0.0	0.0	0.0	0.0	
Bonos de Deuda Ley 243-20	3,721,347,965.3	0.0	108,683,216.0	102,478,981.2	
Papeles Comerciales	0.0	0.0	0.0	0.0	

**Cuadro 11.5.**

REPÚBLICA DOMINICANA: Volúmenes transados en la Bolsa de Valores mercado secundario, por mes, según tipo de instrumento, 2023\*, continuación...  
(Valores en RD\$)

Tipo de instrumento	Total	Mayo	Junio	Julio	Agosto
<b>Total</b>	<b>620,860,154,119.5</b>	<b>13,670,507,292.9</b>	<b>29,011,742,788.1</b>	<b>60,608,173,550.1</b>	<b>40,625,208,142.0</b>
Bonos Corporativos	12,586,217,988.3	600,285,157.8	690,241,763.3	1,083,562,394.2	863,837,766.7
Bonos Corporativos USD	571,495,930.1	1,228,089.0	0.0	0.0	0.0
Pagaré, SP-20191230-803312	0.0	0.0	0.0	0.0	0.0
Bonos de Deuda Ley 493-19	654,948,139.5	101,039,406.6	0.0	0.0	56,564,826.5
Bonos de Deuda Ley 348-21	23,815,767,093.1	1,526,537,026.4	667,448,130.8	242,504,007.7	857,904,835.5
Bonos de Deuda Ley 366-22	73,664,034,229.2	2,375,410,632.0	4,060,740,001.4	17,159,996,937.8	1,863,239,994.5
Bonos de Deuda Ley 01-23	17,244,410,203.5	0.0	0.0	0.0	0.0
Valores de los Fideicomisos Representativos de Deuda	618,745,903.4	0.0	0.0	6,509,403.4	50,716,769.9
Bonos de Deuda Ley 64-18	42,764,064,411.1	510,253,731.8	8,862,696,478.1	8,099,301,625.8	900,236,769.5
Bonos Subordinados	3,285,687,817.1	71,388,513.2	651,324,423.8	318,043,897.9	201,438,692.9
Notas Renta Fija Banco Central RD	230,704,594,635.4	5,300,841,629.2	9,938,519,042.7	23,069,706,371.4	29,606,754,394.6
Bonos Deuda Ley 512-19	82,782,294,983.5	1,643,056,536.3	2,800,040,140.0	5,466,707,278.7	1,207,128,246.7
Bonos Ley 155-13 y 152-14	56,310,970,271.6	0.0	161,419,355.2	71,582,472.6	155,860,370.5
Bonos de Deuda Ley 366-09	0.0	0.0	0.0	0.0	0.0
Certificados Inversión Especial Banco Central (RD)	13,696,136,005.6	563,151,017.9	355,880,285.8	9,267,329.5	31,406,031.2
Bonos de Deuda Ley 131-11	0.0	0.0	0.0	0.0	0.0
Bonos de Deuda Ley 58-13	119,889,263.1	0.0	70,862,257.0	0.0	0.0
Bonos de Deuda Soberana Ley 548-14	12,675,127,227.7	172,175,732.7	0.0	587,139,242.3	1,799,285,503.6
Bonos de Deuda Ley 331-15	439,707,075.0	14,289,172.5	0.0	0.0	12,442,923.5
Bonos de Deuda Soberana Ley 143-13	56,804,042.4	0.0	0.0	0.0	56,804,042.4
Bonos de Deuda Ley 693-16	3,410,776,244.7	39,797,545.7	0.0	0.0	0.0
Bonos de Deuda Soberana Ley 248-17	19,087,976,702.4	126,457,729.8	1,697,859.3	3,965,596,525.5	778,597,619.2
Bonos de Deuda Soberana Ley 294-11	0.0	0.0	0.0	0.0	0.0
Letras del Banco Central	1,015,783,946.7	0.0	65,350,692.6	7,865,961.1	2,003,124.7
Bonos de Deuda Ley 175-12	178,851,349.3	178,851,349.3	0.0	0.0	0.0
Bonos de Deuda Ley 687-16	8,304,742,205.0	68,084,801.3	0.0	0.0	0.0
Bonos de Deuda Ley 57-13	0.0	0.0	0.0	0.0	0.0
Bonos de Deuda Soberana Ley 5-06	2,525,197,328.9	0.0	0.0	0.0	0.0
Bonos de Deuda Soberana	10,495,190,878.9	377,659,221.6	326,672,191.4	149,601,763.0	2,075,246,021.5
Valores de Fideicomiso de RF Verdes	129,392,278.7	0.0	0.0	0.0	0.0
Valores Titularizados	0.0	0.0	0.0	0.0	0.0
Bonos de Deuda Ley 243-20	3,721,347,965.3	0.0	358,850,166.7	370,788,339.2	115,740,208.5
Papeles Comerciales	0.0	0.0	0.0	0.0	0.0

**Cuadro 11.5. REPÚBLICA DOMINICANA:** Volúmenes transados en la Bolsa de Valores mercado secundario, por mes, según tipo de instrumento, 2023\*, continuación...  
(Valores en RD\$)

Tipo de instrumento	Total	Septiembre	Octubre	Noviembre	Diciembre
<b>Total</b>	<b>620,860,154,119.5</b>	<b>40,869,489,118.1</b>	<b>67,303,905,587.6</b>	<b>100,539,555,572.6</b>	<b>109,866,545,610.3</b>
Bonos Corporativos	12,586,217,988.3	1,464,097,216.5	726,156,662.1	875,843,908.6	2,107,794,269.5
Bonos Corporativos USD	571,495,930.1	46,965,080.6	4,076,340.7	0.0	18,162,821.4
Pagaré, SP-20191230-803312	0.0	0.0	0.0	0.0	0.0
Bonos de Deuda Ley 493-19	654,948,139.5	0.0	26,020,121.9	25,848,144.8	0.0
Bonos de Deuda Ley 348-21	23,815,767,093.1	206,668,458.5	1,269,631,964.2	7,535,132,457.3	10,094,489,185.2
Bonos de Deuda Ley 366-22	73,664,034,229.2	1,395,275,662.7	2,797,805,642.8	8,262,801,040.3	525,255,093.3
Bonos de Deuda Ley 01-23	17,244,410,203.5	2,119,504,615.6	843,955,722.3	11,797,796,971.5	2,483,152,894.1
Valores de los Fideicomisos Representativos de Deuda	618,745,903.4	235,436,050.7	0.0	18,559,479.4	307,524,200.0
Bonos de Deuda Ley 64-18	42,764,064,411.1	1,842,466,148.4	2,169,155,584.4	3,094,227,178.5	6,329,219,251.2
Bonos Subordinados	3,285,687,817.1	46,611,705.9	13,449,410.9	1,229,442,338.5	554,017,389.2
Notas Renta Fija Banco Central RD	230,704,594,635.4	29,545,458,321.9	40,462,143,727.6	13,798,461,180.4	9,034,606,647.8
Bonos Deuda Ley 512-19	82,782,294,983.5	2,154,910,976.1	5,953,890,213.6	19,060,689,235.2	33,359,837,193.2
Bonos Ley 155-13 y 152-14	56,310,970,271.6	377,796,432.9	3,191,553,032.6	20,952,079,240.2	30,472,368,142.1
Bonos de Deuda Ley 366-09	0.0	0.0	0.0	0.0	0.0
Certificados Inversión Especial Banco Central (RD)	13,696,136,005.6	102,686,082.0	0.0	3,981,139,729.4	21,330,624.2
Bonos de Deuda Ley 131-11	0.0	0.0	0.0	0.0	0.0
Bonos de Deuda Ley 58-13	119,889,263.1	0.0	49,027,006.0	0.0	0.0
Bonos de Deuda Soberana Ley 548-14	12,675,127,227.7	17,659,440.7	459,533,329.2	1,999,107,166.8	6,387,008,357.5
Bonos de Deuda Ley 331-15	439,707,075.0	20,451,750.6	41,882,084.1	0.0	209,359,012.4
Bonos de Deuda Soberana Ley 143-13	56,804,042.4	0.0	0.0	0.0	0.0
Bonos de Deuda Ley 693-16	3,410,776,244.7	0.0	0.0	1,570,046,718.2	4,874,999.0
Bonos de Deuda Soberana Ley 248-17	19,087,976,702.4	1,116,587,750.9	2,952,346,869.8	2,941,166,234.4	2,324,592,758.0
Bonos de Deuda Soberana Ley 294-11	0.0	0.0	0.0	0.0	0.0
Letras del Banco Central	1,015,783,946.7	9,410,220.0	502,293,352.1	424,490,907.5	4,369,688.7
Bonos de Deuda Ley 175-12	178,851,349.3	0.0	0.0	0.0	0.0
Bonos de Deuda Ley 687-16	8,304,742,205.0	1,365,444.2	5,149,272,191.6	285,073,134.7	6,061,978.5
Bonos de Deuda Ley 57-13	0.0	0.0	0.0	0.0	0.0
Bonos de Deuda Soberana Ley 5-06	2,525,197,328.9	0.0	0.0	2,329,629,167.7	0.0
Bonos de Deuda Soberana	10,495,190,878.9	165,709,513.8	459,527,161.4	60,670,802.0	3,616,186,672.1
Valores de Fideicomiso de RF Verdes	129,392,278.7	0.0	33,423,135.1	90,086,179.9	5,882,963.7
Valores Titularizados	0.0	0.0	0.0	0.0	0.0
Bonos de Deuda Ley 243-20	3,721,347,965.3	428,246.1	198,762,035.1	207,264,357.4	2,000,451,469.0
Papeles Comerciales	0.0	0.0	0.0	0.0	0.0

\* Cifras sujetas a rectificación

Nota: Los valores presentados, incluyen montos transados en USD en su equivalencia en DOP de acuerdo a la tasa de cambio de ese día presentada por BCRD  
Fuente: Registro administrativo, Bolsa de Valores de la República Dominicana



**Cuadro 11.6.**

REPÚBLICA DOMINICANA: Volúmenes transados en la Bolsa de Valores mercado primario, por actividad económica, según mes, 2023\*  
(Valores en RD\$)

Mes	Actividad económica								
	Total	Servicios	Industrial	Sector Construcción	Energía y Agua	Sector Intermediación Financiera, Seguros y Actividades Conexas	Otras Actividades de Servicios	Sector Explotación de Minas y Canteras	Servicios de Intermediación Financiera, Medidos Indirectamente
<b>Total</b>	<b>20,957,818,754.0</b>	<b>0.0</b>	<b>0.0</b>	<b>285,021,502.5</b>	<b>2,197,338,497.4</b>	<b>16,814,211,988.9</b>	<b>0.0</b>	<b>0.0</b>	<b>1,661,246,765.2</b>
Enero	0.0	0.0	0.0	0.0	0.0	0.0	0.0	0.0	0.0
Febrero	280,226,483.9	0.0	0.0	0.0	280,226,483.9	0.0	0.0	0.0	0.0
Marzo	1,099,242,965.8	0.0	0.0	0.0	549,240,928.2	0.0	0.0	0.0	550,002,037.6
Abril	547,446,327.4	0.0	0.0	0.0	547,446,327.4	0.0	0.0	0.0	0.0
Mayo	1,366,947,207.6	0.0	0.0	0.0	820,424,757.9	0.0	0.0	0.0	546,522,449.8
Junio	0.0	0.0	0.0	0.0	0.0	0.0	0.0	0.0	0.0
Julio	0.0	0.0	0.0	0.0	0.0	0.0	0.0	0.0	0.0
Agosto	564,722,277.8	0.0	0.0	0.0	0.0	0.0	0.0	0.0	564,722,277.8
Septiembre	373,577,391.5	0.0	0.0	170,799,818.8	0.0	202,777,572.6	0.0	0.0	0.0
Octubre	2,413,006,597.6	0.0	0.0	0.0	0.0	2,413,006,597.6	0.0	0.0	0.0
Noviembre	12,311,560,322.8	0.0	0.0	114,221,683.7	0.0	12,197,338,639.2	0.0	0.0	0.0
Diciembre	2,001,089,179.5	0.0	0.0	0.0	0.0	2,001,089,179.5	0.0	0.0	0.0

\* Cifras sujetas a rectificación

Fuente: Registro administrativo, Bolsa de Valores de la República Dominicana

**Cuadro 11.7. REPÚBLICA DOMINICANA: Volúmenes transados en la Bolsa de Valores mercado secundario, por actividad económica, según mes, 2023\***  
(Valores en RD\$)

Mes	Actividad económica									
	Total	Sector Administración Pública y Defensa; Seguridad Social de Afiliación Obligatoria	Explotación de Minas y Canteras	Sector de Energía y Agua	Otras Actividades de Servicios	Sector Intermediación Financiera, Seguros y Actividades Conexas	Sector Construcción	Servicios de Intermediación Financiera Medios Indirectamente		
<b>Total</b>	<b>620,860,154,119.5</b>	<b>603,668,614,201.9</b>	<b>260,053,318.9</b>	<b>10,971,268,206.1</b>	<b>499,032,614.1</b>	<b>4,650,712,313.2</b>	<b>643,548,249.1</b>	<b>166,925,216.3</b>		
Enero	14,565,805,483.4	14,453,013,649.4	0.0	12,056,382.2	48,538,568.8	52,196,883.1	0.0	0.0		
Febrero	62,153,725,034.2	61,393,778,297.6	0.0	479,416,687.5	22,085,835.6	258,444,213.5	0.0	0.0		
Marzo	61,982,792,248.5	58,682,273,208.9	0.0	2,937,822,703.2	238,704,609.6	123,991,726.8	0.0	0.0		
Abril	19,662,703,691.7	18,960,527,409.2	0.0	489,394,138.2	91,916,024.3	120,283,988.0	582,132.1	0.0		
Mayo	13,670,507,292.9	12,997,605,533.0	0.0	594,814,883.0	0.0	78,086,876.9	0.0	0.0		
Junio	29,011,742,788.1	27,670,176,601.0	21,905,770.9	614,829,737.7	48,790,382.0	656,040,296.4	0.0	0.0		
Julio	60,608,173,550.1	59,200,057,854.5	0.0	800,381,648.6	0.0	398,735,158.6	202,489,485.0	6,509,403.4		
Agosto	40,625,208,142.0	39,509,214,912.5	0.0	698,761,459.1	20,719,899.2	385,681,413.4	10,830,457.8	0.0		
Septiembre	40,869,489,118.1	39,076,379,064.5	0.0	1,196,353,576.0	0.0	347,707,200.9	249,049,276.7	0.0		
Octubre	67,303,905,587.6	66,526,800,038.8	0.0	646,956,064.1	0.0	13,449,410.9	83,276,938.7	33,423,135.1		
Noviembre	100,539,555,572.6	98,325,623,666.2	5,300,599.8	797,143,697.9	28,277,294.6	1,233,388,206.4	41,176,448.3	108,645,659.3		
Diciembre	109,866,545,610.3	106,873,163,966.5	232,846,948.2	1,703,337,228.5	0.0	982,706,938.2	56,143,510.4	18,347,018.4		

\* Cifras sujetas a rectificación

Nota: Los valores presentado aquí incluyen montos transados en (USD) en su equivalencia en (DOP) de acuerdo a la tasa de cambio de ese día presentados por (BCRD)

Fuente: Registro administrativo, Bolsa de Valores de la República Dominicana

**Cuadro 11.8. REPÚBLICA DOMINICANA: Colocación Renta Fija en Mercado de Valores RD por administradora de fondos inversión, según mes, 2023\***  
(Valores en RD\$)

Mes	Total (RD\$)	Banco Central de la República Dominicana (BCRD)	Ministerio de Hacienda	Asociación Cibao de Ahorros y Préstamos (ACAP)	Banco Popular Dominicano S.A	Fideicomiso para la Operación, Mantenimiento y Expansión Red Vial Principal República Dominicana				Parallax Valores Puesto de Bolsa, S. A.	Mes
						Banco Múltiple Caribe Internacional, S.A.	Banco Santa Cruz	Parallax Valores Puesto de Bolsa, S. A.	Mes		
<b>Total</b>	<b>686,710,560,000</b>	<b>525,271,260,000</b>	<b>144,639,300,000</b>	<b>2,500,000,000</b>	<b>5,000,000,000</b>	<b>6,000,000,000</b>	<b>300,000,000</b>	<b>1,000,000,000</b>	<b>1,000,000,000</b>	<b>1,000,000,000</b>	<b>1,000,000,000</b>
Enero	141,836,750,000	101,836,750,000	40,000,000,000	-	-	-	-	-	-	-	-
Febrero	183,946,970,000	153,946,970,000	30,000,000,000	-	-	-	-	-	-	-	-
Marzo	21,465,810,000	11,465,810,000	10,000,000,000	-	-	-	-	-	-	-	-
Abril	34,477,860,000	29,477,860,000	5,000,000,000	-	-	-	-	-	-	-	-
Mayo	17,765,160,000	12,765,160,000	5,000,000,000	-	-	-	-	-	-	-	-
Junio	50,140,490,000	30,140,490,000	20,000,000,000	-	-	-	-	-	-	-	-
Julio	37,499,580,000	17,499,580,000	20,000,000,000	-	-	-	-	-	-	-	-
Agosto	4,122,900,000	4,122,900,000	-	-	-	-	-	-	-	-	-
Septiembre	121,737,531,400	121,534,820,000	-	-	-	-	-	-	-	202,711,400	-
Octubre	44,249,822,900	27,199,970,000	14,639,300,000	1,630,000,000	-	-	300,000,000	-	-	480,552,900	-
Noviembre	17,336,735,700	5,150,000,000	-	870,000,000	5,000,000,000	6,000,000,000	-	-	-	316,735,700	-
Diciembre	12,130,950,000	10,130,950,000	-	-	-	-	-	1,000,000,000	-	-	1,000,000,000

**Cuadro 11.8.** REPÚBLICA DOMINICANA: Colocación Renta Fija en Mercado de Valores RD por administradora de fondos inversión, según mes, 2023\*, continuación...  
(Valores en RD\$)

Mes	Total (USD)	Fideicomiso de Oferta Pública de Valores Larimar I no 04 FP	Haina Investment co. ltd.	Remix S. A.	Total general (US\$)	Remix S. A.	Total general (RD\$)
<b>Total</b>	<b>75,000,000</b>	<b>30,000,000</b>	<b>40,000,000</b>	<b>5,000,000</b>	<b>690,964,258,600</b>	<b>5,000,000</b>	<b>690,964,258,600</b>
Enero	-	-	-	-	141,836,750,000	-	141,836,750,000
Febrero	5,000,000	-	5,000,000	-	184,230,512,000	-	184,230,512,000
Marzo	20,000,000	10,000,000	10,000,000	-	22,599,978,000	-	22,599,978,000
Abril	10,000,000	-	10,000,000	-	35,044,944,000	-	35,044,944,000
Mayo	25,000,000	10,000,000	15,000,000	-	19,182,870,000	-	19,182,870,000
Junio	-	-	-	-	50,140,490,000	-	50,140,490,000
Julio	-	-	-	-	37,499,580,000	-	37,499,580,000
Agosto	10,000,000	10,000,000	-	-	4,689,984,000	-	4,689,984,000
Septiembre	3,000,000	-	-	3,000,000	121,907,656,600	3,000,000	121,907,656,600
Octubre	-	-	-	-	44,249,822,900	-	44,249,822,900
Noviembre	2,000,000	-	-	2,000,000	17,450,721,100	2,000,000	17,450,721,100
Diciembre	-	-	-	-	12,130,950,000	-	12,130,950,000

\*Cifras sujetas a rectificación

Nota: la tasa de conversión de venta del mercado spot del Banco Central de la República Dominicana

Fuente: Superintendencia del Mercado de Valores de la República Dominicana

**Cuadro 11.9.** REPÚBLICA DOMINICANA: DOMINICANA: Colocación Renta Variable en Mercado de Valores RD (Fondos Cerrados, Fideicomisos y Acciones) por emisor de fondos inversión, según mes, 2023\*

Mes	Total (RD\$)	Administradora de Fondos de Inversión Popular, S.A	Administradora de Fondos de Inversión Universal, S.A.	Advanced Asset Management, S.A.	César Iglesias, S.A	Jmmb Sociedad Administradora de Fondos de Inversión, S.A.	Pioneer Sociedad Administradora de Fondos de Inversión, S.A
<b>Total</b>	<b>27,668,536,868</b>	<b>6,624,922,373</b>	<b>790,022,887</b>	<b>349,990,080</b>	<b>4,948,134,512</b>	<b>166,059,390</b>	<b>2,100,508,059</b>
Enero	2,000,000,000	-	-	-	-	-	-
Febrero	1,725,310,259	-	290,022,887	-	-	-	-
Marzo	1,257,271,382	-	-	-	-	-	174,994,431
Abril	1,429,981,553	-	-	-	-	-	-
Mayo	990,013,353	-	-	-	-	-	-
Junio	364,992,214	-	-	-	-	-	-
Julio	2,603,529,211	808,010,000	-	-	-	75,000,000	725,530,884
Agosto	6,038,501,199	-	-	-	4,948,134,512	-	-
Septiembre	550,002,906	-	500,000,000	-	-	-	-
Octubre	2,133,895,474	1,583,895,474	-	-	-	-	-
Noviembre	5,492,345,317	2,401,321,000	-	349,990,080	-	91,059,390	1,199,982,744
Diciembre	3,082,693,999	1,831,695,899	-	-	-	-	-

**Cuadro 11.9.** REPÚBLICA DOMINICANA: Colocación Renta Variable en Mercado de Valores RD (Fondos Cerrados, Fideicomisos y Acciones) por emisor de fondos inversión, según mes, 2023\*, continuación...

Mes	Banco Múltiple Promérica de la República Dominicana	Sociedad Administradora de Fondos de Inversión Reservas, S.A.	Total (USD)	Administradora de Fondos de Inversión BHD, S.A.	Administradora de Fondos de Inversión Universal, S.A.	Advanced Asset Management, S.A.	Jmmb Sociedad Administradora de Fondos de Inversión, S.A.
	(RD\$)			(USD)			
<b>Total</b>	<b>550,000,000</b>	<b>12,138,899,568</b>	<b>790,022,887</b>	<b>349,990,080</b>	<b>4,948,134,512</b>	<b>166,059,390</b>	<b>2,100,508,059</b>
Enero	-	2,000,000,000	-	-	-	-	-
Febrebro	-	1,435,287,373	290,022,887	-	-	-	-
Marzo	-	1,082,276,951	-	-	-	-	174,994,431
Abril	-	1,429,981,553	-	-	-	-	-
Mayo	-	990,013,353	-	-	-	-	-
Junio	-	364,992,214	-	-	-	-	-
Julio	-	994,988,327	-	-	-	75,000,000	725,530,884
Agosto	-	1,090,366,687	-	-	4,948,134,512	-	-
Septiembre	-	50,002,906	500,000,000	-	-	-	-
Octubre	<b>550,000,000</b>	-	-	-	-	-	-
Noviembre	-	1,449,992,104	-	349,990,080	-	91,059,390	1,199,982,744
Diciembre	-	1,250,998,100	-	-	-	-	-

**Cuadro 11.9.** REPÚBLICA DOMINICANA: Colocación Renta Variable en Mercado de Valores RD (Fondos Cerrados, Fideicomisos y Acciones) por emisor de fondos inversión, según mes, 2023\*, continuación...

Mes	Altio Sociedad Administradora de Fondos de Inversión, S.A.	Fiduciara Universal S.A.	Excel Sociedad Administradora de Fondos de Inversión, S.A.	Total general
	(USD)			(RD\$)
<b>Total</b>	<b>26,076,172</b>	<b>19,000,000</b>	<b>3,212,045</b>	<b>32,654,170,172</b>
Enero	-	-	-	2,000,000,000
Febrebro	<b>7,048,504</b>	-	-	2,121,068,962
Marzo	<b>7,011,488</b>	-	3,212,045	1,820,628,951
Abril	-	-	-	2,204,958,997
Mayo	-	-	-	990,013,353
Junio	-	-	-	370,504,184
Julio	-	-	-	2,837,630,633
Agosto	-	-	-	6,038,501,199
Septiembre	-	-	-	550,002,906
Octubre	-	-	-	3,429,749,603
Noviembre	<b>12,016,180</b>	-	-	5,497,840,562
Diciembre	-	19,000,000	-	4,793,270,823

\*Cifras sujetas a rectificación

Nota: la tasa de conversión de venta del mercado spot del Banco Central de la República Dominicana

Fuente: Superintendencia del Mercado de Valores de la República Dominicana

**Cuadro 11.10.** REPÚBLICA DOMINICANA: Número y valores de liquidaciones en el Mercado de Valores Dominicano, según mes, 2023\*

Mes	Total valor liquidado		Valor Liquidado		Total No. de las liquidaciones	No. de las liquidaciones		Valor promedio por liquidación	
	Bursátil	OTC	Bursátil	OTC		Bursátil	OTC	Bursátil	OTC
<b>Total</b>	<b>10,096,141,675,836</b>	<b>796,678,979,929</b>	<b>9,299,462,695,907</b>	<b>504,531</b>	<b>504,531</b>	<b>12,590</b>	<b>491,941</b>	<b>89,310,816.9</b>	<b>18,809,442.6</b>
Enero	601,080,976,494	19,383,908,262.3	581,697,068,231.9	34,214	34,214	342	33,872	56,678,094.3	17,173,390.1
Febrero	805,597,028,295	68,526,185,556.2	737,070,842,738.5	35,830	35,830	550	35,280	124,593,064.6	20,892,030.7
Marzo	884,992,669,752	70,215,266,443.4	814,777,403,308.2	37,686	37,686	723	36,963	97,116,551.1	22,043,054.0
Abril	554,054,883,237	27,139,332,847.2	526,915,550,389.7	37,164	37,164	528	36,636	51,400,251.6	14,382,453.1
Mayo	478,520,817,029	19,606,905,610.0	458,913,911,418.7	41,650	41,650	667	40,983	29,395,660.6	11,197,665.2
Junio	634,818,374,841	34,796,464,303.6	600,021,910,537.7	41,763	41,763	427	41,336	81,490,548.7	14,515,722.6
Julio	705,229,874,857	70,883,196,798.6	634,346,678,058.4	40,921	40,921	475	40,446	149,227,782.7	15,683,792.7
Agosto	684,481,572,164	56,326,845,290.3	628,154,726,873.4	52,077	52,077	4,586	47,491	12,282,347.4	13,226,816.2
Septiembre	1,058,536,735,985	49,713,226,279.1	1,008,823,509,706.1	44,687	44,687	1,226	43,461	40,549,124.2	23,212,155.9
Octubre	1,073,804,794,940	85,419,364,360.4	988,385,430,579.8	47,556	47,556	1,470	46,086	58,108,411.1	21,446,544.1
Noviembre	1,250,166,570,042	152,385,203,659.4	1,097,781,366,382.5	45,770	45,770	757	45,013	201,301,457.9	24,388,096.0
Diciembre	1,364,857,378,200	142,283,080,518.4	1,222,574,297,681.7	45,213	45,213	839	44,374	169,586,508.4	27,551,591.0

\*Cifras sujetas a rectificación

Nota: es una estimación basada en la tasa de conversión de venta del mercado spot del Banco Central de la República Dominicana

Fuente: Superintendencia del Mercado de Valores de la República Dominicana

**Cuadro 11.11.** REPÚBLICA DOMINICANA: Número y valores de liquidaciones en el Mercado de Valores Dominicano, según mes, 2023\*

Mes	No. Liquidaciones (RD)		Valor Liquidado (RD\$)		No. Liquidaciones (US)	Valor Liquidado (USD)	
	Bursátil	OTC	Bursátil	OTC		Bursátil	OTC
<b>Total</b>	<b>9,097</b>	<b>375,973</b>	<b>583,054,778,887</b>	<b>7,125,833,192,932</b>	<b>3,493</b>	<b>115,968</b>	<b>3,767,559,902</b>
Enero	125	26,472	14,321,440,885.7	465,964,804,005.6	217	7,400	89,271,913.5
Febrero	306	27,719	59,033,670,840.8	637,692,898,444.6	244	7,561	169,062,684.7
Marzo	252	28,607	58,719,762,863.7	706,482,246,220.2	471	8,356	208,614,684.6
Abril	197	27,903	18,988,555,518.0	425,996,928,057.1	331	8,733	148,451,828.4
Mayo	238	31,692	10,950,343,083.0	353,454,006,901.0	429	9,291	158,284,772.1
Junio	244	31,958	27,640,750,228.0	489,038,322,208.3	183	9,378	129,821,353.8
Julio	241	30,151	64,367,743,564.4	499,627,365,660.5	234	10,295	116,126,324.4
Agosto	4,360	36,856	45,844,761,319.3	457,122,300,728.4	226	10,635	184,609,060.1
Septiembre	946	32,778	41,249,246,921.3	649,365,666,299.6	280	10,683	148,719,424.2
Octubre	1,227	34,007	62,202,821,340.7	733,833,703,147.5	243	12,079	408,136,934.7
Noviembre	456	34,381	98,278,853,682.1	755,876,317,261.2	301	10,632	949,355,794.3
Diciembre	505	33,449	81,456,828,640.6	951,378,633,997.7	334	10,925	1,057,105,127.5

\*Cifras sujetas a rectificación

Nota: es una estimación basada en la tasa de conversión de venta del mercado spot del Banco Central de la República Dominicana

Fuente: Superintendencia del Mercado de Valores de la República Dominicana

**Cuadro 11.12.** REPÚBLICA DOMINICANA: Número de participantes en el Registro del Mercado de Valores por participante del mercado, según mes, 2023\*

Participantes del Mercado de Valores	Promedio	Enero	Febrero	Marzo	Abril	Mayo	Junio	Julio	Agosto	Septiembre	Octubre	Noviembre	Diciembre
<b>Total</b>	<b>664</b>	<b>633</b>	<b>635</b>	<b>639</b>	<b>645</b>	<b>659</b>	<b>659</b>	<b>662</b>	<b>670</b>	<b>679</b>	<b>692</b>	<b>695</b>	<b>700</b>
<b>Auditores Externos</b>	<b>26</b>	<b>26</b>	<b>26</b>	<b>26</b>	<b>26</b>	<b>26</b>	<b>26</b>	<b>26</b>	<b>26</b>	<b>26</b>	<b>25</b>	<b>25</b>	<b>25</b>
Sociedades Administradoras de Fondos de Inversión	12	11	11	11	11	12	12	12	12	12	12	12	12
Agentes de Valores	0	0	0	0	0	0	0	0	0	0	0	0	0
Promotores de Inv. Físicos	67	65	65	65	65	66	66	66	66	67	67	70	70
Promotores Activos	28	30	30	30	29	30	28	26	25	26	24	27	29
Promotores Inactivos	39	35	35	35	36	36	38	40	41	41	43	43	41
Asesores de Inversión	0	0	0	0	0	0	0	0	0	0	0	0	0
Bolsas de Productos	1	1	1	1	1	1	1	1	1	1	1	1	1
<b>SAMCN (Bolsas de Valores)</b>	<b>1</b>	<b>1</b>	<b>1</b>	<b>1</b>	<b>1</b>	<b>1</b>	<b>1</b>	<b>1</b>	<b>1</b>	<b>1</b>	<b>1</b>	<b>1</b>	<b>1</b>
Entidades de Contrapartida Central	0	0	0	0	0	0	0	0	0	0	0	0	0
Calificadoras de Riesgo	4	4	4	4	4	4	4	4	4	4	4	4	4
Corredores de Valores	482	454	455	459	465	477	477	480	488	495	509	509	514
<b>Corredores Activos</b>	<b>219</b>	<b>203</b>	<b>203</b>	<b>196</b>	<b>210</b>	<b>213</b>	<b>212</b>	<b>218</b>	<b>225</b>	<b>230</b>	<b>239</b>	<b>239</b>	<b>244</b>
<b>Corredores Inactivos</b>	<b>263</b>	<b>251</b>	<b>252</b>	<b>263</b>	<b>255</b>	<b>264</b>	<b>265</b>	<b>262</b>	<b>263</b>	<b>265</b>	<b>270</b>	<b>270</b>	<b>270</b>
Corredores Cesantes	0	0	0	0	0	0	0	0	0	0	0	0	0
Depósitos Centralizados de Valores	1	1	1	1	1	1	1	1	1	1	1	1	1
Fiduciarias, de Oferta Pública	4	4	4	4	4	4	4	4	4	4	4	4	4
Emisores de Valores	46	45	46	46	46	46	46	46	46	46	46	46	46
Puestos de Bolsa	15	15	15	15	15	15	15	15	15	15	15	15	15
Proveedores de Precios	1	1	1	1	1	1	1	1	1	1	1	1	1
Compañías Titularizadoras	1	1	1	1	1	1	1	1	1	2	2	2	2
Promotores de Inv. Jurídicos	4	4	4	4	4	4	4	4	4	4	4	4	4

\*Cifras sujetas a rectificación  
 Nota: en los valores se incluyen los participantes inactivos  
 Fuente: Superintendencia del Mercado de Valores de la República Dominicana



**Cuadro 11.13.** REPÚBLICA DOMINICANA: Tasa implícita promedio ponderada en operaciones de recompra de los intermediarios de valores, según mes y semana, 2023\*

Mes	Tasas promedio de interés pasivas promedio ponderadas de los BM <sup>1</sup>	Tasa implícita de las operaciones de recompensa <sup>1</sup>	Tasa de política monetaria <sup>1</sup>
<b>Enero</b>			
Semana 1	10.07	11.09	8.50
Semana 2	9.89	11.27	8.50
Semana 3	9.98	11.27	8.50
Semana 4	10.16	11.32	8.50
<b>Febrero</b>			
Semana 1	10.01	11.40	8.50
Semana 2	9.87	11.39	8.50
Semana 3	9.59	11.31	8.50
Semana 4	9.79	11.28	8.50
<b>Marzo</b>			
Semana 1	10.05	11.39	8.50
Semana 2	10.70	11.43	8.50
Semana 3	10.21	11.42	8.50
Semana 4	10.26	11.49	8.50
<b>Abril</b>			
Semana 1	9.99	11.63	8.50
Semana 2	10.25	11.61	8.50
Semana 3	9.85	11.70	8.50
Semana 4	10.24	11.62	8.50
Semana 5	9.98	11.77	8.50
<b>Mayo</b>			
Semana 1	10.31	11.74	8.50
Semana 2	10.78	11.75	8.50
Semana 3	10.63	11.66	8.50
Semana 4	10.04	11.72	8.50
<b>Junio</b>			
Semana 1	10.17	11.77	8.50
Semana 2	9.34	11.66	8.00
Semana 3	9.63	11.21	8.00
Semana 4	9.41	11.06	8.00
<b>Julio</b>			
Semana 1	8.97	10.84	8.00
Semana 2	8.62	10.39	7.75
Semana 3	8.23	10.00	7.75
Semana 4	8.01	9.89	7.75
Semana 5	8.03	9.80	7.75
<b>Agosto</b>			
Semana 1	8.23	9.71	7.75
Semana 2	7.84	9.70	7.75
Semana 3	8.27	9.55	7.75
Semana 4	8.30	9.68	7.75
<b>Septiembre</b>			
Semana 1	8.44	9.63	7.75
Semana 2	8.13	9.61	7.50
Semana 3	8.39	9.68	7.50
Semana 4	8.52	9.62	7.50
Semana 5	8.64	9.61	7.50
<b>Octubre</b>			
Semana 1	8.42	9.77	7.50
Semana 2	8.42	9.86	7.50
Semana 3	8.38	9.89	7.50
Semana 4	8.47	9.88	7.50

**Cuadro 11.13.** REPÚBLICA DOMINICANA: Tasa implícita promedio ponderada en operaciones de recompra de los intermediarios de valores, según mes y semana, 2023\*, continuación...

Mes	Tasas promedio de interés pasivas promedio ponderadas de los BM <sup>1</sup>	Tasa implícita de las operaciones de recompensa <sup>1</sup>	Tasa de política monetaria <sup>1</sup>
<b>Noviembre</b>			
Semana 1	8.74	9.87	7.50
Semana 2	8.92	9.85	7.25
Semana 3	8.59	9.87	7.25
Semana 4	8.79	9.88	7.25
<b>Diciembre</b>			
Semana 1	8.98	9.93	7.25
Semana 2	7.99	9.91	7.00
Semana 3	8.42	9.87	7.00
Semana 4	8.71	9.92	7.00
Semana 5	9.09	9.94	7.00

\*Cifras sujetas a rectificación

Notas: BM son los bancos múltiples.

Las semanas se cuentan de lunes a viernes

Fuente: Superintendencia del Mercado de Valores de la República Dominicana

**Cuadro 11.14.** REPÚBLICA DOMINICANA: Tasa implícita promedio ponderada en operaciones de recompra de los intermediarios de valores, según mes, 2023\*

Mes	Tasas promedio de interés pasivas promedio ponderadas de los BM <sup>1</sup>	Tasa implícita de las operaciones de recompensa <sup>1</sup>	Tasa de política monetaria <sup>1</sup>
Enero	10.16	11.32	8.50
Febrero	9.79	11.28	8.50
Marzo	10.26	11.49	8.50
Abril	9.98	11.77	8.50
Mayo	10.04	11.72	8.50
Junio	9.41	11.06	8.00
Julio	8.03	9.80	7.75
Agosto	8.30	9.68	7.75
Septiembre	8.64	9.61	7.50
Octubre	8.47	9.88	7.50
Noviembre	8.79	9.88	7.25
Diciembre	9.09	9.94	7.00

\*Cifras sujetas a rectificación

Notas: BM son los bancos múltiples.

Las semanas se cuentan de lunes a viernes

Fuente: Superintendencia del Mercado de Valores de la República Dominicana

A close-up photograph of a hand holding a pen, poised to write on a document. In the background, another hand is using a calculator. The scene is set on a desk with various papers and documents. The overall lighting is warm and focused on the hands and the writing instrument.

12

FINANZAS  
PÚBLICAS  
GOBIERNO  
CENTRAL

## 12.- FINANZAS PÚBLICAS GOBIERNO CENTRAL

Esta sección comprende las actividades que suelen correr a cargo de la administración pública o del Estado, por ejemplo, las actividades tributarias y de la administración de ingresos y gastos gubernamentales.

Acorde a los datos registrados para este anuario, los principales resultados del sector durante el año 2023, indican lo siguiente:

- Los ingresos fiscales ascendieron a RD\$1,384,830.3 millones en el año, de los cuales el 76.7% provinieron de ingresos corrientes, en su mayoría por recaudación de impuestos con un 70.2% del total de los ingresos.
- Los ingresos fiscales recaudados por la Dirección General de Impuestos Internos (DGII) ascienden a los RD\$773,122.6 millones, de los cuales provienen el 44.4% de los impuestos internos sobre mercancías y servicios y el 44.3% de impuesto sobre los ingresos.
- La Dirección General de Aduanas (DGA) tuvo una recaudación de ingresos de RD\$224,938.8 millones, de los cuales el 76.0% correspondió a impuestos internos sobre mercancías y servicios e impuestos sobre el comercio y las transacciones al comercio exterior el 22.7%.
- Los ingresos recaudados por la Tesorería Nacional fueron de RD\$357,836.8 millones, de los cuales el 83.3% proviene de fuentes financieras y el 11.6% de ingresos corrientes.
- Los gastos del gobierno y aplicaciones financieras ascendieron a RD\$1,383,450.8 millones, de los cuales el 79.4% fue en gastos corrientes, en su mayoría de consumo con un 31.2% y de transferencias corrientes otorgadas con un 26.7%.
- El gasto del Poder Ejecutivo fue RD\$1,240,777.7 millones, representando el 89.7% de los gastos totales y aplicaciones.
- Las ayudas sociales a asociaciones sin fines de lucro (ASFL) incrementaron un 21.7%, mientras que las subvenciones otorgadas a empresas disminuyeron un 61.3%.
- El Ministerio de Educación gastó RD\$252,234.2 millones, representando el 18.2%. Mientras que, la Administración de Obligaciones del Tesoro Nacional gastó RD\$241,087.3 millones con una participación del 17.1% y el Ministerio de Salud Pública y Asistencia Social gastó RD\$143,325.1 millones con 10.4%.
- El gasto de la Junta Central Electoral (JCE) aumentó en un 125.0% respecto al 2022 y el Ministerio de Defensa en un 25.0%, mientras que Ministerio de Industria, Comercio y Mipymes (Micm) disminuyó su gasto un 52.7%.
- Según la clasificación objetal, las transferencias corrientes representan el 32.7% del total de gastos, seguida de las remuneraciones y contribuciones con un 22.1% y los gastos financieros con un 15.4%.

## 12.1 Sector Finanzas Públicas Gobierno Central

# FINANZAS DEL GOBIERNO CENTRAL

### Ingresos fiscales de las recaudadoras



**RD\$773,122.6**  
**Millones**



**RD\$224,938.8**  
**Millones**

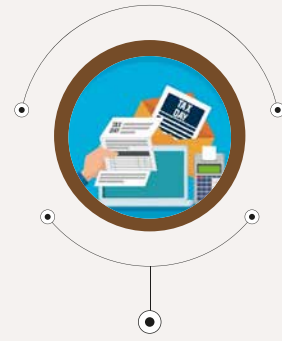

**RD\$357,836.8**  
**Millones**

### Gasto del gobierno central

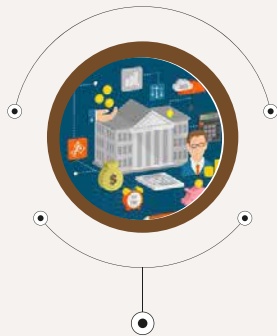

**RD\$1,383,450.8 millones**

### Gastos del poder ejecutivo



**RD\$1,240,777.7 millones**

## 12.2 Cuadros del sector Finanzas Públicas Gobierno Central

**Cuadro 12.1.** REPÚBLICA DOMINICANA: Ingresos fiscales por mes, según partidas, 2023\*  
(en millones RD\$)

Partidas	Total	Enero	Febrero	Marzo	Abril	Mayo	Junio	Julio	Agosto	Septiembre	Octubre	Noviembre	Diciembre
Total ingresos corrientes + ingresos de capital + donaciones + fuentes financieras + aplicaciones + otros ingresos	1,384,830.3	135,137.2	180,601.0	101,352.8	104,674.3	100,987.4	135,299.8	127,460.4	83,551.8	119,328.9	88,681.4	103,053.2	104,702.1
Total ingresos corrientes + ingresos de capital + donaciones + fuentes financieras + aplicaciones	1,371,954.0	134,187.0	179,744.4	100,347.1	102,974.8	98,938.5	134,286.7	126,387.2	82,580.3	118,425.8	87,633.3	102,381.0	104,067.9
Total ingresos corrientes + ingresos de capital	1,070,946.4	85,752.3	73,726.7	87,434.4	94,362.1	91,561.4	107,330.2	97,096.4	79,473.1	87,044.9	84,630.0	89,664.7	92,870.2
A) Ingresos corrientes	1,062,279.3	85,752.3	73,726.7	84,697.4	93,817.8	90,746.0	106,481.3	97,096.4	79,473.1	87,044.9	83,750.8	87,964.8	91,727.8
I) Impuestos	971,890.5	81,770.4	67,845.7	78,084.0	89,348.8	86,408.5	87,543.1	90,240.5	74,953.7	77,560.2	79,259.1	80,806.5	78,070.0
1) Impuestos sobre los ingresos	342,233.8	29,225.0	21,052.8	22,967.1	39,509.1	34,079.7	35,324.3	38,983.5	22,772.4	23,816.0	24,315.3	25,934.2	24,254.4
Impuestos sobre la renta de las personas físicas	103,149.9	10,101.6	8,585.1	9,046.2	8,895.6	9,912.6	7,929.1	7,446.9	7,885.7	7,842.0	7,744.4	8,250.6	9,510.1
Impuestos sobre los ingresos de las empresas y de otras corporaciones	180,075.4	12,514.0	9,348.4	9,907.2	25,353.7	16,932.3	22,657.6	26,942.3	10,794.6	11,291.5	11,978.1	13,055.8	9,299.9
Impuestos sobre los ingresos aplicados sin distinción de persona jurídica	56,747.7	6,473.7	3,005.7	3,881.6	5,126.4	7,004.1	4,567.5	4,365.3	3,898.9	4,504.8	4,319.8	4,440.1	5,159.8
Accesorios sobre los impuestos a los ingresos	2,260.8	135.7	113.6	132.1	133.4	230.7	170.1	229.0	193.2	177.7	273.0	187.7	284.6
<b>2) Impuestos sobre la propiedad</b>	51,309.6	2,893.2	3,129.4	5,476.6	4,640.9	4,964.3	4,855.0	3,417.0	3,131.4	4,666.2	6,149.8	3,378.9	4,606.9
<b>Impuestos sobre la propiedad y transacciones financieras y de capital</b>	49,223.5	2,753.4	2,975.2	5,249.8	4,483.3	4,764.1	4,655.9	3,222.3	2,985.1	4,523.1	5,992.8	3,217.4	4,401.1
Impuesto a la propiedad inmobiliaria (ipi) (impuesto a las viviendas suntuarias ivss)	5,105.2	103.8	380.9	1,696.1	178.8	181.5	161.7	143.3	273.6	1,345.4	202.0	178.8	259.3
Impuestos sobre activos	9,401.0	246.0	149.4	262.0	1,900.6	2,008.7	279.3	348.2	147.2	235.2	3,019.3	350.2	454.9
Impuestos sobre operaciones inmobiliarias	13,131.8	754.8	1,023.7	1,321.7	978.0	1,028.7	1,078.2	1,213.1	1,115.3	1,083.6	1,205.0	1,124.2	1,205.5
Impuestos sobre transferencias de bienes muebles	2,098.9	161.0	167.9	203.4	161.8	185.3	180.0	167.9	166.8	175.8	181.5	171.7	175.8
Impuesto sobre cheques	15,506.1	1,055.2	1,123.8	1,448.3	1,107.2	1,172.7	1,450.2	1,190.6	1,114.3	1,548.7	1,215.2	1,210.8	1,869.1
Otros	3,980.5	432.6	129.5	318.3	156.9	187.2	1,506.5	159.2	167.9	134.4	169.8	181.7	436.5
<b>Accesorios sobre la propiedad</b>	2,086.1	139.8	154.2	226.8	157.6	200.2	199.1	194.7	146.3	143.1	157.0	161.5	205.8
<b>3) Impuestos internos sobre mercancías y los servicios</b>	516,077.3	44,989.6	39,172.7	44,682.4	40,538.3	42,190.6	42,428.2	42,433.0	43,662.0	43,401.9	42,929.4	45,601.8	44,047.4
<b>Impuestos sobre los bienes y servicios</b>	336,693.6	29,906.9	25,377.1	28,964.5	26,948.1	27,154.0	27,570.2	28,089.5	27,940.0	28,444.0	28,292.6	29,019.9	28,996.8
Itribis interno	189,587.6	18,118.9	14,379.0	16,312.1	15,940.7	14,605.0	15,586.4	15,449.8	15,381.7	15,633.3	14,571.9	15,237.7	17,371.1
Itribis externo	148,106.0	11,788.0	10,998.1	12,652.4	11,007.4	12,549.0	11,983.8	12,639.7	12,558.3	12,810.7	13,720.7	13,782.2	11,615.7
<b>Impuestos adicionales y selectivos sobre bienes y servicios</b>	153,214.6	12,565.1	11,419.4	13,513.9	11,850.3	12,906.3	12,964.8	12,398.0	13,776.5	12,808.3	12,496.1	14,261.6	12,254.3
Impuestos específicos sobre hidrocarburos	47,188.7	3,466.6	3,527.9	4,490.5	3,583.4	3,922.8	4,263.0	3,776.1	4,543.5	3,762.2	3,643.9	4,783.8	3,425.0
Impuestos selectivos ad Valorem sobre los hidrocarburos	32,225.1	2,410.0	2,566.0	3,229.2	2,452.1	2,639.3	2,901.4	2,524.6	3,040.9	2,502.6	2,489.9	2,953.1	2,516.0
Impuestos selectivos a bebidas alcohólicas	43,904.5	4,485.9	3,286.9	3,425.4	3,490.3	3,620.7	3,329.5	3,441.7	3,422.4	3,780.3	3,716.8	3,868.6	4,036.0
Impuestos selectivos al tabaco y a los cigarrillos	3,088.1	176.5	191.2	203.7	209.5	328.2	241.6	192.7	294.2	362.9	299.6	476.8	111.2



**Cuadro 12.1.** REPÚBLICA DOMINICANA: Ingresos fiscales por mes, según partidas, 2023\*, continuación...  
(en millones RD\$)

Partidas	Total	Enero	Febrero	Marzo	Abril	Mayo	Junio	Julio	Agosto	Septiembre	Octubre	Noviembre	Diciembre
Impuestos selectivos a las Telecomunicaciones	9035.5	7590	7510	7285	7418	7455	7538	7520	7567	7581	7615	7706	7570
Impuestos selectivos a seguros	11491.3	8970	7267	8726	9668	1,111.5	9406	1,114.6	1,031.4	1,053.5	936.4	891.4	948.8
Otros	6281.4	370.1	3697	5640	4064	5383	5349	5963	687.4	588.7	648.0	517.3	460.3
<b>Impuestos sobre el uso de bienes y licencias</b>	<b>23977.6</b>	<b>23183</b>	<b>22627</b>	<b>2083.2</b>	<b>1,631.9</b>	<b>1,987.5</b>	<b>1,746.1</b>	<b>1,760.9</b>	<b>1,768.8</b>	<b>1,985.3</b>	<b>1,923.0</b>	<b>2,110.8</b>	<b>2,399.1</b>
17% Registro de propiedad de vehículo	19329.2	1303.4	1,503.3	1,846.0	1,442.8	1,791.6	1,555.1	1,569.5	1,580.2	1,802.6	1,666.4	1,631.2	1,637.1
Derecho de circulación de vehículos de motor	2765.5	867.8	619.8	79.9	42.0	47.2	41.5	41.9	39.5	40.5	87.8	312.4	545.2
<b>Licencias para portar armas de fuego</b>	<b>273.6</b>	<b>29.0</b>	<b>21.5</b>	<b>29.3</b>	<b>19.3</b>	<b>20.4</b>	<b>20.0</b>	<b>21.3</b>	<b>20.3</b>	<b>8.6</b>	<b>25.2</b>	<b>32.7</b>	<b>26.0</b>
Fondo general	113.4	16.2	10.2	10.2	9.4	8.7	6.3	8.5	9.3	5.0	10.4	11.0	8.2
Recursos captación directa del Ministerio de Interior y Policía	160.2	12.8	11.3	19.1	9.9	11.7	13.7	12.8	11.0	3.6	14.8	21.7	17.8
Impuestos específicos de bancas de apuestas de lotería	1,217.2	90.2	90.1	98.0	97.7	98.1	99.0	97.9	98.4	102.6	101.9	101.7	141.6
Impuestos específicos de bancas de apuestas deportivas	392.1	27.9	28.0	30.0	30.1	30.2	30.5	30.3	30.4	31.0	41.7	32.8	49.2
<b>Accesorios sobre impuestos internos a mercancías y servicios</b>	<b>2,191.5</b>	<b>199.3</b>	<b>113.5</b>	<b>120.8</b>	<b>108.0</b>	<b>142.8</b>	<b>147.1</b>	<b>184.6</b>	<b>176.7</b>	<b>164.3</b>	<b>217.7</b>	<b>209.5</b>	<b>407.2</b>
<b>4) Impuestos sobre el comercio y las transacciones/comercio exterior</b>	<b>60,865.6</b>	<b>4,572.1</b>	<b>4,384.6</b>	<b>4,827.4</b>	<b>4,559.5</b>	<b>5,040.3</b>	<b>4,822.6</b>	<b>5,286.0</b>	<b>5,273.1</b>	<b>5,551.5</b>	<b>5,735.1</b>	<b>5,769.9</b>	<b>5,043.5</b>
Sobre las importaciones	50,795.0	3,654.2	3,516.3	3,973.2	3,658.7	4,217.5	4,011.4	4,393.7	4,278.6	4,688.3	5,068.2	5,054.3	4,280.6
Arancel	50,795.0	3,654.2	3,516.3	3,973.2	3,658.7	4,217.5	4,011.4	4,393.7	4,278.6	4,688.3	5,068.2	5,054.3	4,280.6
Otros impuestos sobre el comercio exterior	10,070.6	917.9	868.3	854.2	900.8	822.8	811.2	892.3	994.5	863.2	666.9	715.6	762.9
Impuestos a la salida de pasajeros al exterior por aeropuertos y puertos	9,684.5	870.0	830.8	812.8	864.6	779.4	775.6	854.7	958.2	837.3	651.2	700.7	749.2
Derechos consulares	178.3	16.7	14.8	17.3	13.2	15.8	15.9	16.5	14.5	14.7	14.2	13.3	11.4
Otros	207.8	31.2	22.7	24.1	23.0	27.6	19.7	21.1	21.8	11.2	1.5	1.6	2.3
<b>5) Impuestos tipo ecológicos</b>	<b>1,401.3</b>	<b>90.4</b>	<b>106.1</b>	<b>130.0</b>	<b>100.9</b>	<b>133.0</b>	<b>112.8</b>	<b>120.7</b>	<b>114.6</b>	<b>124.4</b>	<b>129.1</b>	<b>121.6</b>	<b>117.7</b>
<b>6) Impuestos diversos</b>	<b>2.9</b>	<b>0.1</b>	<b>0.1</b>	<b>0.5</b>	<b>0.1</b>	<b>0.6</b>	<b>0.2</b>	<b>0.3</b>	<b>0.2</b>	<b>0.2</b>	<b>0.4</b>	<b>0.1</b>	<b>0.1</b>
<b>I) Contribuciones sociales</b>	<b>4,220.9</b>	<b>445.5</b>	<b>274.2</b>	<b>398.1</b>	<b>286.7</b>	<b>432.8</b>	<b>312.1</b>	<b>495.6</b>	<b>275.5</b>	<b>297.1</b>	<b>294.6</b>	<b>352.8</b>	<b>355.9</b>
III) Transferencias	19,732.6	0.0	0.0	0.0	0.0	1.0	5,735.6	840.2	0.0	5,498.1	200.1	2,360.0	5,097.6
-Transferencias corrientes	19,732.6	0.0	0.0	0.0	0.0	1.0	5,735.6	840.2	0.0	5,498.1	200.1	2,360.0	5,097.6
Del Gobierno Central	1,397.4	0.0	0.0	0.0	0.0	0.0	0.0	0.0	0.0	0.0	0.0	0.0	1,397.4
De Instituciones Públicas Descentralizadas o Autónomas	2,598.0	0.0	0.0	0.0	0.0	0.0	0.0	840.0	0.0	698.0	0.0	360.0	700.0
De Instituciones Públicas de la Seguridad Social	735.5	0.0	0.0	0.0	0.0	0.0	735.5	0.0	0.0	0.0	0.0	0.0	0.0
De Empresas Públicas no Financieras	10,000.0	0.0	0.0	0.0	0.0	0.0	5,000.0	0.0	0.0	4,800.0	200.0	0.0	0.0
De Instituciones Públicas Financieras no Monetarias	5,000.0	0.0	0.0	0.0	0.0	0.0	0.0	0.0	0.0	0.0	0.0	2,000.0	3,000.0
Otros	1.7	0.0	0.0	0.0	0.0	1.0	0.1	0.2	0.0	0.1	0.1	0.0	0.2



**Cuadro 12.1.** REPÚBLICA DOMINICANA: Ingresos fiscales por mes, según partidas, 2023\*, continuación...  
(en millones RD\$)

Partidas	Total	Enero	Febrero	Marzo	Abril	Mayo	Junio	Julio	Agosto	Septiembre	Octubre	Noviembre	Diciembre
<b>IV) Ingresos por contraprestaciones</b>	<b>37,535.1</b>	<b>2,528.7</b>	<b>3,952.9</b>	<b>3,645.1</b>	<b>3,072.0</b>	<b>3,082.3</b>	<b>3,874.4</b>	<b>3,578.7</b>	<b>3,133.2</b>	<b>2,706.1</b>	<b>2,772.2</b>	<b>2,972.6</b>	<b>2,216.9</b>
Ventas de bienes y servicios	29,737.9	1,998.8	3,309.4	2,924.5	2,377.0	2,433.3	3,220.7	2,969.2	2,530.1	2,093.2	2,086.6	2,305.5	1,489.6
Ventas de mercancías del estado	2,429.7	120.5	147.9	366.0	287.6	176.5	141.9	111.2	294.3	289.0	314.7	95.8	84.3
Promese	1,239.1	116.1	134.3	121.2	92.6	102.6	110.4	103.7	97.4	112.1	87.4	83.8	77.5
Fondo General	1,125.9	80.7	100.4	117.8	88.7	100.4	105.5	97.1	94.6	93.2	87.0	83.8	76.7
Recursos de captación directa del programa PROMESECAL (D. No. 308-97.)	113.2	35.4	33.9	3.4	3.9	2.2	4.9	6.6	2.8	18.9	0.4	0.0	0.8
Ingresos de las Instituciones Centralizadas en Servicios en la Cuenta Única del Tesoro	1,186.3	4.3	13.5	244.7	193.4	73.8	31.3	7.4	196.9	175.3	227.1	11.8	6.8
Otras ventas	4.3	0.1	0.1	0.1	1.6	0.1	0.2	0.1	0.0	1.6	0.2	0.2	0.0
<b>Ventas de servicios del estado</b>	<b>27,308.2</b>	<b>1,878.3</b>	<b>3,161.5</b>	<b>2,558.5</b>	<b>2,089.4</b>	<b>2,256.8</b>	<b>3,078.8</b>	<b>2,858.0</b>	<b>2,235.8</b>	<b>1,804.2</b>	<b>1,771.9</b>	<b>2,209.7</b>	<b>1,405.3</b>
Otras ventas de servicios del gobierno central	254.0	28.8	35.3	36.0	20.7	20.7	20.5	21.6	21.9	21.0	9.7	8.7	9.1
Ingresos de las Instituciones Centralizadas en Servicios en la Cuenta Única del Tesoro	25,149.1	1,728.2	2,911.6	2,211.5	1,793.3	2,142.8	2,818.8	2,747.9	2,136.3	1,638.7	1,638.0	2,086.4	1,295.6
Otros	1,905.1	121.3	214.6	311.0	275.4	93.3	239.5	88.5	77.6	144.5	124.2	114.6	100.6
<b>Tasas</b>	<b>6,361.7</b>	<b>491.6</b>	<b>566.1</b>	<b>527.5</b>	<b>605.0</b>	<b>541.6</b>	<b>506.5</b>	<b>524.4</b>	<b>513.1</b>	<b>515.4</b>	<b>507.2</b>	<b>506.6</b>	<b>556.7</b>
Tarjetas de turismo	4,962.6	379.2	499.6	435.7	487.8	403.4	390.7	404.7	400.1	382.3	361.7	382.3	435.1
Expedición y renovación de pasaportes	1,369.1	109.8	64.0	88.7	114.9	135.6	113.3	117.2	110.6	130.6	142.9	121.9	119.6
Otros	30.0	2.6	2.5	3.1	2.3	2.6	2.5	2.5	2.4	2.5	2.6	2.4	2.0
<b>Derechos administrativos</b>	<b>1,435.5</b>	<b>38.3</b>	<b>77.4</b>	<b>193.1</b>	<b>90.0</b>	<b>107.4</b>	<b>147.2</b>	<b>85.1</b>	<b>90.0</b>	<b>97.5</b>	<b>178.4</b>	<b>160.5</b>	<b>170.6</b>
Recursos de captación directa para el fomento y desarrollo del gas natural en el parque vehicular	52.2	4.4	4.4	5.7	4.6	5.7	4.3	3.8	4.5	3.7	3.6	3.3	4.2
Otros Ingresos de las Instituciones Centralizadas en Servicios en la Cuenta Única del Tesoro	1,335.9	30.1	69.0	182.4	82.2	97.0	139.2	77.0	81.6	90.2	170.3	153.8	163.1
Otros	47.4	3.8	4.0	5.0	3.2	4.7	3.7	4.3	3.9	3.6	4.5	3.4	3.3
<b>V) Otros ingresos</b>	<b>28,900.2</b>	<b>1,007.7</b>	<b>1,653.9</b>	<b>2,570.2</b>	<b>1,110.3</b>	<b>821.4</b>	<b>9,016.1</b>	<b>1,941.4</b>	<b>1,110.7</b>	<b>983.4</b>	<b>1,224.8</b>	<b>1,472.9</b>	<b>5,987.4</b>
<b>Rentas de la propiedad</b>	<b>13,358.8</b>	<b>157.7</b>	<b>95.6</b>	<b>1,555.0</b>	<b>117.6</b>	<b>53.6</b>	<b>7,968.2</b>	<b>1,139.0</b>	<b>108.5</b>	<b>106.8</b>	<b>330.8</b>	<b>142.0</b>	<b>1,584.0</b>
Dividendos por inversiones empresariales	10,433.6	0.0	0.0	1,504.3	0.0	0.0	7,929.3	1,000.0	0.0	0.0	0.0	0.0	0.0
Intereses por Colocación de Inversiones Empresariales	2,669.5	108.9	95.6	50.7	48.9	52.9	38.9	79.3	108.5	106.8	253.7	141.3	1,584.0
Arriendo de activos tangibles no producidos	247.7	41.0	0.0	0.0	68.7	0.5	0.0	59.7	0.0	0.0	77.1	0.7	0.0
Accesorios de Arriendo Activos Tangibles no Producidos	0.2	0.0	0.0	0.0	0.0	0.2	0.0	0.0	0.0	0.0	0.0	0.0	0.0
Ingresos por tenencia de Activos Financieros (Instrumentos Derivados)	7.8	7.8	0.0	0.0	0.0	0.0	0.0	0.0	0.0	0.0	0.0	0.0	0.0

**Cuadro 12.1.** REPÚBLICA DOMINICANA: Ingresos fiscales por mes, según partidas, 2023\*, continuación...  
(en millones RD\$)

Partidas	Total	Enero	Febrero	Marzo	Abril	Mayo	Junio	Julio	Agosto	Septiembre	Octubre	Noviembre	Diciembre
<b>Multas y sanciones</b>	2,148.9	99.6	816.2	96.4	95.2	98.9	96.6	106.7	116.4	111.9	137.6	136.6	236.8
Recursos de captación directa de la Procuraduría General de República Dominicana (multas de tránsito)	934.6	92.6	744	72.2	71.1	78.0	80.5	86.1	75.1	76.0	82.9	70.8	74.9
<b>Ingresos diversos</b>	13,392.5	750.4	742.1	918.8	897.5	668.9	951.3	695.7	885.8	764.7	756.4	1,194.3	4,166.6
Ingresos por diferencial del gas licuado de petróleo	9,527.4	745.1	737.5	913.2	726.3	661.8	946.5	691.5	881.6	760.5	753.8	879.9	829.7
Ingresos de la Tesorería de Seguridad Social	0.0	0.0	0.0	0.0	0.0	0.0	0.0	0.0	0.0	0.0	0.0	0.0	0.0
Ingresos de las Instituciones Centralizadas en Servicios en la Cuenta Única del Tesoro	0.0	0.0	0.0	0.0	0.0	0.0	0.0	0.0	0.0	0.0	0.0	0.0	0.0
Otros	3,865.1	5.3	4.6	5.6	171.2	7.1	4.8	4.2	4.2	4.2	2.6	314.4	3,336.9
<b>B) Ingresos de capital</b>	8,667.1	0.0	0.0	2,737.0	544.3	815.4	848.9	0.0	0.0	0.0	879.2	1,699.9	1,142.4
Ventas de activos no financieros	1,194.0	0.0	0.0	0.0	0.0	0.0	25.3	0.0	0.0	0.0	26.3	0.0	1,142.4
Ventas de Activos Fijos	51.6	0.0	0.0	0.0	0.0	0.0	25.3	0.0	0.0	0.0	26.3	0.0	0.0
Ventas de Activos Intangibles	1,142.4	0.0	0.0	0.0	0.0	0.0	0.0	0.0	0.0	0.0	0.0	0.0	1,142.4
Transferencias de capital	7,473.1	0.0	0.0	2,737.0	544.3	815.4	823.6	0.0	0.0	0.0	852.9	1,699.9	0.0
Donaciones	972.9	20.6	1.4	71.3	10.1	38.8	4.8	273.1	35.6	24.9	86.6	198.7	207.0
<b>Fuentes financieras</b>	298,119.1	48,395.4	105,966.7	127,999.6	8,553.1	72,388.3	26,584.4	28,797.5	3,012.2	31,192.2	2,646.3	12,328.3	10,605.1
<b>Disminución de activos financieros</b>	3,341.6	238.7	107.4	27.3	0.0	180.2	0.0	1,706.4	28.6	849.5	120.4	0.0	83.1
Disminución de documentos por cobrar de largo plazo	2,525.7	0.0	0.0	0.0	0.0	0.0	0.0	1,676.2	0.0	849.5	0.0	0.0	0.0
Recuperación de los préstamos internos	577.2	0.0	107.4	27.3	0.0	180.2	0.0	30.2	28.6	0.0	120.4	0.0	83.1
Disminución de instrumentos derivados	238.7	238.7	0.0	0.0	0.0	0.0	0.0	0.0	0.0	0.0	0.0	0.0	0.0
<b>Incremento de pasivos financieros</b>	276,522.0	48,156.7	103,407.9	11,361.4	7,618.6	5,898.4	20,992.9	20,383.6	2,983.6	30,342.7	2,525.9	12,328.3	10,522.0
Incremento de pasivos corrientes	0.0	0.0	0.0	0.0	0.0	0.0	0.0	0.0	0.0	0.0	0.0	0.0	0.0
Obtención de préstamos internos a corto plazo	0.0	0.0	0.0	0.0	0.0	0.0	0.0	0.0	0.0	0.0	0.0	0.0	0.0
Incremento de pasivos no corrientes	276,522.0	48,156.7	103,407.9	11,361.4	7,618.6	5,898.4	20,992.9	20,383.6	2,983.6	30,342.7	2,525.9	12,328.3	10,522.0
<b>Incremento de documentos por pagar externo de largo plazo</b>	251.6	0.0	0.0	77.5	0.0	0.0	0.0	107.7	0.0	0.0	66.4	0.0	0.0
<b>Colocación de títulos, valores de la deuda pública a largo plazo</b>	184,543.9	0.0	94,384.1	10,000.0	5,000.0	5,000.0	20,000.0	20,000.0	0.0	30,159.8	0.0	0.0	0.0
De la deuda pública interna a largo plazo	120,159.8	0.0	30,000.0	10,000.0	5,000.0	5,000.0	20,000.0	20,000.0	0.0	30,159.8	0.0	0.0	0.0
De la deuda pública externa a largo plazo	64,384.1	0.0	64,384.1	0.0	0.0	0.0	0.0	0.0	0.0	0.0	0.0	0.0	0.0
<b>Obtención de préstamos de la deuda pública a largo plazo</b>	91,726.5	48,156.7	9,023.8	1,283.9	2,618.6	898.4	992.9	275.9	2,983.6	182.9	2,459.5	12,328.3	10,522.0
De la deuda pública interna largo plazo	0.0	0.0	0.0	0.0	0.0	0.0	0.0	0.0	0.0	0.0	0.0	0.0	0.0
De la deuda pública externa a largo plazo	91,726.5	48,156.7	9,023.8	1,283.9	2,618.6	898.4	992.9	275.9	2,983.6	182.9	2,459.5	12,328.3	10,522.0

**Cuadro 12.1.** REPÚBLICA DOMINICANA: Ingresos fiscales por mes, según partidas, 2023\*, continuación...  
(en millones RD\$)

Partidas	Total	Enero	Febrero	Marzo	Abril	Mayo	Junio	Julio	Agosto	Septiembre	Octubre	Noviembre	Diciembre
<b>Importes a devengar por primas en colocaciones de títulos valores</b>	<b>18,255.5</b>	<b>0.0</b>	<b>2,451.4</b>	<b>1,410.9</b>	<b>934.5</b>	<b>1,159.7</b>	<b>5,591.5</b>	<b>6,707.5</b>	<b>0.0</b>	<b>0.0</b>	<b>0.0</b>	<b>0.0</b>	<b>0.0</b>
Primas por colocación de títulos valores internos y externos de largo plazo	15,868.3	0.0	2,451.4	1,306.4	816.9	1,002.9	4,703.1	5,587.6	0.0	0.0	0.0	0.0	0.0
valores internos	15,868.3	0.0	2,451.4	1,306.4	816.9	1,002.9	4,703.1	5,587.6	0.0	0.0	0.0	0.0	0.0
valores externos	0.0	0.0	0.0	0.0	0.0	0.0	0.0	0.0	0.0	0.0	0.0	0.0	0.0
<b>Intereses corridos internos y externos de largo plazo</b>	<b>2,387.2</b>	<b>0.0</b>	<b>0.0</b>	<b>104.5</b>	<b>117.6</b>	<b>156.8</b>	<b>888.4</b>	<b>1,119.9</b>	<b>0.0</b>	<b>0.0</b>	<b>0.0</b>	<b>0.0</b>	<b>0.0</b>
títulos internos	2,387.2	0.0	0.0	104.5	117.6	156.8	888.4	1,119.9	0.0	0.0	0.0	0.0	0.0
títulos externos	0.0	0.0	0.0	0.0	0.0	0.0	0.0	0.0	0.0	0.0	0.0	0.0	0.0
<b>Incremento de disponibilidades (Reintegros de cheques de períodos anteriores y devolución de recursos a la Cuenta Única del Tesorero en años anteriores)</b>	<b>1,915.6</b>	<b>18.7</b>	<b>49.6</b>	<b>41.8</b>	<b>49.5</b>	<b>100.0</b>	<b>367.3</b>	<b>220.2</b>	<b>59.4</b>	<b>163.8</b>	<b>270.4</b>	<b>189.3</b>	<b>385.6</b>
<b>Otros ingresos</b>	<b>12,876.3</b>	<b>950.2</b>	<b>856.6</b>	<b>1,005.7</b>	<b>1,699.5</b>	<b>2,048.9</b>	<b>1,013.1</b>	<b>1,073.2</b>	<b>971.5</b>	<b>903.1</b>	<b>1,048.1</b>	<b>672.2</b>	<b>634.2</b>
Depósitos a cargo del Estado y fondos especiales y de terceros	6,327.7	471.9	449.8	528.2	464.6	603.1	524.9	558.2	516.1	519.2	584.8	525.2	581.7
Devolución de recursos a los empleados por retenciones excesivas por Tesorería de la Seguridad Social	23.2	0.0	23.2	0.0	0.0	0.0	0.0	0.0	0.0	0.0	0.0	0.0	0.0
Fondo de contribución especial para la Gestión de integrar residuos	2,442.8	63.5	21.2	45.0	883.8	1,053.8	66.8	128.9	25.1	22.3	96.6	19.9	15.9
Devolución impuesto selectivo al consumo de combustibles	3,538.0	309.3	320.7	406.3	317.5	345.4	377.1	331.6	399.4	329.7	322.8	78.2	0.0
Fondo para registro y devolución de los depósitos en excesos en la Cuenta Única del Tesoro	0.0	0.0	0.0	0.0	0.1	0.0	0.0	0.0	0.0	0.0	0.0	0.0	(0.1)
Ingresos de las Instituciones Centralizadas en la Cuenta Única del Tesoro No Presupuestaria	544.6	105.5	41.7	26.2	33.5	46.6	44.3	54.5	30.9	31.9	43.9	48.9	36.7
<b>Ingresos de las Instituciones Centralizadas en la Cuenta Única del Tesoro Presupuestaria</b>	<b>28,931.5</b>	<b>1,907.7</b>	<b>3,118.1</b>	<b>2,739.0</b>	<b>2,158.5</b>	<b>2,411.1</b>	<b>3,092.7</b>	<b>2,941.7</b>	<b>2,508.2</b>	<b>2,006.5</b>	<b>2,137.1</b>	<b>2,347.7</b>	<b>1,563.2</b>

\* Cifras sujetas a rectificación

Nota: Incluye los dólares convertidos a la tasa oficial

Excluye los depósitos en exceso de la DGA

Las informaciones presentadas difieren de las presentadas en Portal de Transparencia Fiscal, ya que solo incluyen los ingresos presupuestarios

Fuente: Ministerio de Hacienda, sistema integrado de Gestión financiera (siGef), informe de ejecución de ingresos

**Cuadro 12.2.** REPÚBLICA DOMINICANA: Ingresos fiscales Dirección General de Impuestos Internos por mes, según partidas, 2023\*  
(en millones RD\$)

Partidas	Total	Enero	Febrero	Marzo	Abril	Mayo	Junio	Julio	Agosto	Septiembre	Octubre	Noviembre	Diciembre
<b>Total de ingresos corrientes + otros ingresos</b>	773,122.6	66,097.9	53,165.9	61,056.5	75,500.1	70,090.2	71,438.1	72,829.2	57,779.3	59,310.9	59,691.9	61,113.4	65,049.2
<b>A) Ingresos corrientes</b>	766,907.7	65,716.5	52,816.4	60,596.4	74,290.8	68,628.2	70,971.9	72,338.9	57,335.1	58,946.6	59,238.5	61,006.1	65,022.3
<b>I) Impuestos</b>	747,988.1	64,573.3	51,558.4	59,209.5	72,874.4	67,526.8	69,607.4	71,211.0	56,001.6	57,756.0	58,058.5	59,357.8	60,253.4
<b>1) Impuestos sobre los ingresos</b>	342,233.8	29,225.0	21,052.8	22,967.1	39,509.1	34,079.7	35,324.3	38,983.5	22,772.4	23,816.0	24,315.3	25,934.2	24,254.4
Impuestos Sobre la Renta de las Personas	103,149.9	10,101.6	8,585.1	9,046.2	8,895.6	9,912.6	7,929.1	7,446.9	7,885.7	7,842.0	7,744.4	8,250.6	9,510.1
Impuestos sobre los Ingresos de las Empresas	180,075.4	12,514.0	9,348.4	9,907.2	25,353.7	16,932.3	22,657.6	26,942.3	10,794.6	11,291.5	11,978.1	13,055.8	9,299.9
Impuestos sobre los Ingresos Aplicados sin Distinción de Persona	56,747.7	6,473.7	3,005.7	3,881.6	5,126.4	7,004.1	4,567.5	4,365.3	3,898.9	4,504.8	4,319.8	4,440.1	5,159.8
Accesorios sobre los Impuestos a los Ingresos	2,260.8	135.7	113.6	132.1	133.4	230.7	170.1	229.0	193.2	177.7	273.0	187.7	284.6
<b>2) Impuestos sobre la propiedad</b>	51,309.7	2,893.2	3,129.4	5,476.6	4,640.9	4,964.3	4,855.0	3,417.0	3,131.4	4,666.2	6,149.8	3,378.9	4,607.0
<b>Impuestos sobre la Propiedad y Transacciones Financieras y de Capital</b>	49,223.6	2,753.4	2,975.2	5,249.8	4,483.3	4,764.1	4,655.9	3,222.3	2,985.1	4,523.1	5,992.8	3,217.4	4,401.2
Impuesto a la Propiedad Inmobiliaria (IPI) (Impuesto a las Viviendas Suntuarias IVSS)	5,105.2	103.8	380.9	1,696.1	178.8	181.5	161.7	143.3	273.6	1,345.4	202.0	178.8	259.3
Impuestos sobre Activos	9,401.0	246.0	149.4	262.0	1,900.6	2,008.7	279.3	348.2	147.2	235.2	3,019.3	350.2	454.9
Impuesto sobre Operaciones Inmobiliarias	13,131.8	754.8	1,023.7	1,321.7	978.0	1,028.7	1,078.2	1,213.1	1,115.3	1,083.6	1,205.0	1,124.2	1,205.5
Impuestos sobre Transferencias de Bienes Muebles	2,098.9	161.0	167.9	203.4	161.8	185.3	180.0	167.9	166.8	175.8	181.5	171.7	175.8
Impuesto sobre las Sucesiones y Donaciones	1,158.3	82.0	71.4	136.6	76.1	72.3	106.7	92.6	100.6	96.5	97.9	84.9	140.7
Impuesto sobre Cheques	15,506.1	1,055.2	1,123.8	1,448.3	1,107.2	1,172.7	1,450.2	1,190.6	1,114.3	1,548.7	1,215.2	1,210.8	1,869.1
Otros	2,822.3	350.6	58.1	181.7	80.8	114.9	1,399.8	66.6	67.3	37.9	71.9	96.8	295.9
<b>Accesorios sobre la Propiedad</b>	2,086.1	139.8	154.2	226.8	157.6	200.2	199.1	194.7	146.3	143.1	157.0	161.5	205.8
<b>3) Impuestos internos sobre mercancías y servicios</b>	343,355.9	31,494.6	26,439.2	29,822.5	27,758.8	27,569.8	28,539.5	27,834.8	29,024.8	28,311.9	26,812.7	29,222.3	30,525.0
<b>Impuestos sobre los Bienes y Servicios</b>	188,587.6	18,118.9	14,379.0	16,312.1	15,940.7	14,605.0	15,586.4	15,449.8	15,381.7	15,633.3	14,571.9	15,237.7	17,371.1
Impuesto a las Transferencias de Bienes Industrializados y Servicios (ITBIS)	188,587.6	18,118.9	14,379.0	16,312.1	15,940.7	14,605.0	15,586.4	15,449.8	15,381.7	15,633.3	14,571.9	15,237.7	17,371.1
<b>Impuestos Adicionales y Selectivos sobre Bienes y Servicios</b>	129,312.7	10,918.7	9,734.6	11,363.2	10,120.3	10,892.0	11,136.2	10,506.0	11,755.6	10,577.3	10,168.4	11,732.6	10,407.8
Impuesto específico sobre los hidrocarburos, Ley No. 112-00	47,188.7	3,466.6	3,527.9	4,490.5	3,583.4	3,922.8	4,263.0	3,776.1	4,543.5	3,762.2	3,643.9	4,783.8	3,425.0
Impuesto selectivo Ad Valorem sobre hidrocarburos, Ley No. 557-05	32,225.1	2,410.0	2,566.0	3,229.2	2,452.1	2,639.3	2,901.4	2,524.6	3,040.9	2,502.6	2,489.9	2,953.1	2,516.0
Impuestos Selectivos a Productos Derivados del Alcohol	9,553.7	1,429.6	624.3	724.7	904.1	956.1	600.6	672.2	624.5	712.6	708.7	595.1	1,001.2
Impuesto Selectivo a las Cervezas	19,292.7	1,903.0	1,480.0	1,284.8	1,431.5	1,474.8	1,632.1	1,660.3	1,722.7	1,710.1	1,591.4	1,694.6	1,707.4
Impuesto Selectivo al Tabaco y los Cigarrillos	493.2	50.1	55.3	26.1	40.6	37.8	41.3	6.0	28.8	77.6	33.2	44.0	52.4
Impuesto Selectivo, a las Telecomunicaciones	9,035.5	759.0	751.0	728.5	741.8	745.5	753.8	752.0	756.7	758.1	761.5	770.6	757.0
Impuestos Selectivos a Seguros	11,491.3	897.0	726.7	872.6	966.8	1,111.5	940.6	1,114.6	1,031.4	1,053.5	936.4	891.4	948.8
Otros	32.5	3.4	3.4	6.8	0.0	4.2	3.4	0.2	7.1	0.6	3.4	0.0	0.0

**Cuadro 12.2.** REPÚBLICA DOMINICANA: Ingresos fiscales Dirección General de Impuestos Internos por mes, según partidas, 2023\*, continuación...  
(en millones RD\$)

Partidas	Total	Enero	Febrero	Marzo	Abril	Mayo	Junio	Julio	Agosto	Septiembre	Octubre	Noviembre	Diciembre
<b>Impuestos sobre el uso de Bienes y Licencias</b>	<b>23,704.0</b>	<b>2,289.3</b>	<b>2,241.2</b>	<b>2,053.9</b>	<b>1,612.6</b>	<b>1,967.1</b>	<b>1,726.1</b>	<b>1,739.6</b>	<b>1,748.5</b>	<b>1,976.7</b>	<b>1,897.8</b>	<b>2,078.1</b>	<b>2,373.1</b>
17% Registro de Propiedad de vehículo	19,329.2	1,303.4	1,503.3	1,846.0	1,442.8	1,791.6	1,555.1	1,569.5	1,580.2	1,802.6	1,666.4	1,631.2	1,637.1
Derecho de Circulación Vehículos de Motor	2,765.5	867.8	619.8	79.9	42.0	47.2	41.5	41.9	39.5	40.5	87.8	312.4	545.2
Impuesto específico a Bancas de Apuestas de Lotería	1,217.2	90.2	90.1	98.0	97.7	98.1	99.0	97.9	98.4	102.6	101.9	101.7	141.6
Impuesto específico a las Bancas de Apuestas Deportivas	392.1	27.9	28.0	30.0	30.1	30.2	30.5	30.3	30.4	31.0	41.7	32.8	49.2
<b>Accesorios sobre Impuestos Internos a Mercancías y Servicios</b>	<b>1,751.6</b>	<b>167.7</b>	<b>84.4</b>	<b>93.3</b>	<b>85.2</b>	<b>105.7</b>	<b>90.8</b>	<b>139.4</b>	<b>139.0</b>	<b>124.6</b>	<b>174.6</b>	<b>173.9</b>	<b>373.0</b>
<b>4) Impuestos sobre el comercio y las transacciones/comercio exterior</b>	<b>9,684.5</b>	<b>870.0</b>	<b>830.8</b>	<b>812.8</b>	<b>864.6</b>	<b>779.4</b>	<b>775.6</b>	<b>854.7</b>	<b>958.2</b>	<b>837.3</b>	<b>651.2</b>	<b>700.7</b>	<b>749.2</b>
Salida de Pasajeros al Exterior por Aeropuertos	9,684.5	870.0	830.8	812.8	864.6	779.4	775.6	854.7	958.2	837.3	651.2	700.7	749.2
Otros	0.0	0.0	0.0	0.0	0.0	0.0	0.0	0.0	0.0	0.0	0.0	0.0	0.0
<b>5) Impuestos ecológicos</b>	<b>1,401.3</b>	<b>90.4</b>	<b>106.1</b>	<b>130.0</b>	<b>100.9</b>	<b>133.0</b>	<b>112.8</b>	<b>120.7</b>	<b>114.6</b>	<b>124.4</b>	<b>129.1</b>	<b>121.6</b>	<b>117.7</b>
<b>6) Impuestos diversos</b>	<b>2.9</b>	<b>0.1</b>	<b>0.1</b>	<b>0.5</b>	<b>0.1</b>	<b>0.6</b>	<b>0.2</b>	<b>0.3</b>	<b>0.2</b>	<b>0.2</b>	<b>0.4</b>	<b>0.1</b>	<b>0.1</b>
<b>II) Ingresos por contraprestación</b>	<b>5,044.3</b>	<b>385.7</b>	<b>506.2</b>	<b>443.9</b>	<b>494.9</b>	<b>410.9</b>	<b>397.1</b>	<b>411.6</b>	<b>406.4</b>	<b>390.0</b>	<b>368.9</b>	<b>388.3</b>	<b>440.4</b>
Ventas de Bienes y Servicios	4.3	0.1	0.1	0.2	1.6	0.1	0.2	0.1	0.0	1.6	0.1	0.2	0.0
Ventas de Mercancías del Estado	4.3	0.1	0.1	0.2	1.6	0.1	0.2	0.1	0.0	1.6	0.1	0.2	0.0
Ventas Servicios del Estado	0.0	0.0	0.0	0.0	0.0	0.0	0.0	0.0	0.0	0.0	0.0	0.0	0.0
<b>Tasas</b>	<b>4,992.6</b>	<b>381.8</b>	<b>502.1</b>	<b>438.8</b>	<b>490.1</b>	<b>406.0</b>	<b>393.2</b>	<b>407.2</b>	<b>402.5</b>	<b>384.8</b>	<b>364.3</b>	<b>384.7</b>	<b>437.1</b>
Tarjetas de Turismo	4,962.6	379.2	499.6	435.7	487.8	403.4	390.7	404.7	400.1	382.3	361.7	382.3	435.1
Otros	30.0	2.6	2.5	3.1	2.3	2.6	2.5	2.5	2.4	2.5	2.6	2.4	2.0
<b>Derechos Administrativos</b>	<b>47.4</b>	<b>3.8</b>	<b>4.0</b>	<b>4.9</b>	<b>3.2</b>	<b>4.8</b>	<b>3.7</b>	<b>4.3</b>	<b>3.9</b>	<b>3.6</b>	<b>4.5</b>	<b>3.4</b>	<b>3.3</b>
<b>III) Otros ingresos</b>	<b>13,875.3</b>	<b>757.5</b>	<b>751.8</b>	<b>943.0</b>	<b>921.5</b>	<b>690.5</b>	<b>967.4</b>	<b>716.3</b>	<b>927.1</b>	<b>800.6</b>	<b>811.1</b>	<b>1,260.0</b>	<b>4,328.5</b>
Rentas de la Propiedad	0.8	0.0	0.1	0.0	0.0	0.7	0.0	0.0	0.0	0.0	0.0	0.0	0.0
Arriendo de Activos Tangibles No Producidos	0.8	0.0	0.1	0.0	0.0	0.7	0.0	0.0	0.0	0.0	0.0	0.0	0.0
Regalía neta por fundición- RNF	0.4	0.0	0.0	0.0	0.0	0.4	0.0	0.0	0.0	0.0	0.0	0.0	0.0
Otros	0.4	0.0	0.1	0.0	0.0	0.3	0.0	0.0	0.0	0.0	0.0	0.0	0.0
<b>Multas y Sanciones</b>	<b>482.0</b>	<b>7.1</b>	<b>9.6</b>	<b>24.2</b>	<b>24.0</b>	<b>20.9</b>	<b>16.1</b>	<b>20.6</b>	<b>41.3</b>	<b>35.9</b>	<b>54.7</b>	<b>65.7</b>	<b>161.9</b>
<b>Ingresos Diversos</b>	<b>13,392.5</b>	<b>750.4</b>	<b>742.1</b>	<b>918.8</b>	<b>897.5</b>	<b>668.9</b>	<b>951.3</b>	<b>695.7</b>	<b>885.8</b>	<b>764.7</b>	<b>756.4</b>	<b>1,194.3</b>	<b>4,166.6</b>
Ingresos por diferencial del gas licuado de petróleo	9,527.4	745.1	737.5	913.2	726.3	661.8	946.5	691.5	881.6	760.5	753.8	879.9	829.7

**Cuadro 12.2.** REPÚBLICA DOMINICANA: Ingresos fiscales Dirección General de Impuestos Internos por mes, según partidas, 2023\*  
(en millones RD\$)

Partidas	Total	Enero	Febrero	Marzo	Abril	Mayo	Junio	Julio	Agosto	Septiembre	Octubre	Noviembre	Diciembre
<b>Otros Ingresos:</b>	<b>6,214.9</b>	<b>381.4</b>	<b>349.5</b>	<b>460.1</b>	<b>1,209.3</b>	<b>1,462.0</b>	<b>466.2</b>	<b>490.3</b>	<b>444.2</b>	<b>364.3</b>	<b>453.4</b>	<b>107.3</b>	<b>26.9</b>
Depósitos a Cargo del Estado o Fondos Especiales y de Terceros	234.0	8.6	7.6	8.8	7.9	62.8	22.3	29.8	19.7	12.3	33.9	9.2	11.1
Fondo de contribución tipo especial para la gestión	2,442.8	63.5	21.2	45.0	883.8	1,053.8	66.8	128.9	25.1	22.3	96.6	19.9	15.9
Devolución impuesto selectivo al consumo de combustibles	3,538.0	309.3	320.7	406.3	317.5	345.4	377.1	331.6	399.4	329.7	322.8	78.2	0.0
Fondo para el Registro y Devolución de los Depósitos en excesos en la Cuenta Única del Tesoro	0.1	0.0	0.0	0.0	0.1	0.0	0.0	0.0	0.0	0.0	0.1	0.0	(0.1)

\*Cifras sujetas a rectificación

Nota: Incluye los dólares convertidos a la tasa oficial

Excluye los Depósitos a Cargo del Estado, los Fondos Especiales y de Terceros

Fondo de devolución impuesto selectivo al consumo de los combustibles, los depósitos en exceso de la recaudadora.

Las informaciones presentadas difieren de las presentadas en Portal de Transparencia Fiscal, ya que solo incluyen los ingresos presupuestarios.

Fuente: Ministerio de Hacienda, sistema integrado de Gestión financiera (siGef), informe de ejecución de ingresos



**Cuadro 12.3.** REPÚBLICA DOMINICANA: Ingresos fiscales Dirección General de Aduanas, por mes, según partidas, 2023\*  
(en millones RD\$)

Partida	Total	Enero	Febrero	Marzo	Abril	Mayo	Junio	Julio	Agosto	Septiembre	Octubre	Noviembre	Diciembre
Total general	224,938.8	17,239.9	17,101.9	18,986.7	16,661.9	18,822.9	17,973.7	19,019.9	18,802.8	19,804.8	21,243.1	21,518.1	17,763.1
Subtotal	224,938.8	17,239.9	17,101.9	18,986.7	16,661.9	18,822.9	17,973.7	19,019.9	18,802.8	19,804.8	21,243.1	21,518.1	17,763.1
I) Impuestos	222,052.6	17,077.6	16,155.2	18,675.7	16,317.8	18,728.6	17,734.1	18,871.5	18,725.2	19,660.2	21,041.6	21,402.8	17,662.3
1) Impuestos internos sobre las mercancías y servicios	171,049.9	13,392.2	12,616.2	14,678.4	12,636.1	14,483.5	13,703.0	14,456.8	14,424.7	14,960.8	15,971.9	16,346.9	13,379.4
Impuestos sobre los bienes y servicios	148,106.0	11,788.0	10,998.1	12,652.4	11,007.4	12,549.0	11,983.8	12,639.7	12,558.3	12,810.7	13,720.7	13,782.2	11,615.7
Impuestos transferencias de bienes industrializados y servicios	148,106.0	11,788.0	10,998.1	12,652.4	11,007.4	12,549.0	11,983.8	12,639.7	12,558.3	12,810.7	13,720.7	13,782.2	11,615.7
Impuestos adicionales y selectivos sobre bienes y servicios	22,504.1	1,572.6	1,588.9	1,998.5	1,606.0	1,897.4	1,662.9	1,771.9	1,828.8	2,110.4	2,208.1	2,529.1	1,729.5
Impuestos selectivos a productos derivados del alcohol	15,058.1	1,153.3	1,182.6	1,416.0	1,154.7	1,189.7	1,096.8	1,109.1	1,075.2	1,357.7	1,416.7	1,578.9	1,327.4
Impuesto selectivo al tabaco y los cigarrillos	2,594.8	126.4	135.9	177.6	168.9	290.3	200.3	186.7	265.4	285.3	266.4	432.8	58.8
Impuesto selectivo a las demás mercancías	2,952.2	167.8	155.1	203.6	173.8	238.3	199.2	260.4	356.0	299.0	362.7	344.9	191.4
Impuesto adicional de RD\$2.0 al consumo del gasoil y gasolina premium-regular	1,899.0	125.1	115.3	201.3	108.6	179.1	166.6	215.7	132.2	168.4	162.3	172.5	151.9
Otros	0.0	0.0	0.0	0.0	0.0	0.0	0.0	0.0	0.0	0.0	0.0	0.0	0.0
Accesorios sobre impuestos internos a mercancías y servicios	439.8	31.6	29.2	27.5	22.7	37.1	56.3	45.2	37.6	39.7	43.1	35.6	34.2
2) Impuestos sobre el comercio y las transacciones comercio exterior	51,002.7	3,685.4	3,539.0	3,997.3	3,681.7	4,245.1	4,031.1	4,414.7	4,300.5	4,699.4	5,069.7	5,055.9	4,282.9
Impuestos sobre las importaciones	50,795.0	3,654.2	3,516.3	3,973.2	3,658.7	4,217.5	4,011.4	4,393.7	4,278.6	4,688.3	5,068.2	5,054.3	4,280.6
Impuestos arancelarios	50,795.0	3,654.2	3,516.3	3,973.2	3,658.7	4,217.5	4,011.4	4,393.7	4,278.6	4,688.3	5,068.2	5,054.3	4,280.6
Otros impuestos sobre el comercio exterior	207.7	31.2	22.7	24.1	23.0	27.6	19.7	21.0	21.9	11.1	1.5	1.6	2.3
Salida de pasajeros por la región fronteriza	190.9	29.8	21.2	22.9	21.8	25.5	18.0	20.4	20.4	10.2	0.0	0.0	0.7
Otros	16.8	1.4	1.5	1.2	1.2	2.1	1.7	0.6	1.5	0.9	1.5	1.6	1.6
II) Transferencias corrientes	1.7	0.0	0.0	0.0	0.0	1.0	0.1	0.2	0.0	0.1	0.1	0.0	0.2
III) Ingresos por contraprestaciones	1,905.1	121.3	214.6	311.0	275.4	93.3	239.5	88.5	77.6	144.5	124.2	114.6	100.6
Ventas de bienes y servicios	1,905.1	121.3	214.6	311.0	275.4	93.3	239.5	88.5	77.6	144.5	124.2	114.6	100.6
Ventas servicios del estado	1,905.1	121.3	214.6	311.0	275.4	93.3	239.5	88.5	77.6	144.5	124.2	114.6	100.6
Otros ingresos	979.4	41.0	732.1	0.0	68.7	0.0	0.0	59.7	0.0	0.0	77.2	0.7	0.0
Fondo para el registro y devolución de los depósitos en exceso en la Cuenta Única del Tesoro	0.0	0.0	0.0	0.0	0.0	0.0	0.0	0.0	0.0	0.0	0.0	0.0	0.0

\*Cifras sujetas a rectificación

Nota: Incluye los dólares convertidos a la tasa oficial

Excluye los depósitos en exceso de la Dirección General de Aduanas

Las informaciones presentadas difieren de las presentadas en Portal de Transparencia Fiscal, ya que solo incluyen los ingresos presupuestarios

Fuente: Ministerio de Hacienda, sistema integrado de Gestión financiera (siGef), informe de ejecución de ingresos



**Cuadro 12.4.** REPÚBLICA DOMINICANA: Ingresos fiscales Tesorería Nacional, por mes, según partida, 2023\*  
(en millones RD\$)

Partida	Total	Enero	Febrero	Marzo	Abril	Mayo	Junio	Julio	Agosto	Septiembre	Octubre	Noviembre	Diciembre
<b>Total general</b>	<b>357,836.8</b>	<b>49,891.7</b>	<b>107,215.2</b>	<b>18,570.6</b>	<b>10,353.8</b>	<b>9,663.2</b>	<b>42,795.3</b>	<b>32,669.6</b>	<b>4,461.5</b>	<b>38,206.8</b>	<b>5,608.9</b>	<b>18,073.9</b>	<b>20,326.3</b>
Total ingresos corrientes + ingresos de capital + donaciones + fuentes financieras + aplicaciones financieras	351,175.2	49,322.9	106,708.0	18,025.0	9,863.6	9,076.3	42,248.4	32,086.7	3,934.2	37,668.0	5,014.1	17,509.0	19,719.0
Total de ingresos corrientes + ingresos de capital	50,168.5	888.2	690.3	5,112.3	1,250.9	1,699.2	15,291.9	2,795.9	827.0	6,287.1	2,011.3	4,792.8	8,521.6
A) Ingresos corrientes	41,501.4	888.2	690.3	2,375.3	706.6	883.8	14,443.0	2,795.9	827.0	6,287.1	1,132.1	3,092.9	7,379.2
l) Impuestos	1,689.4	106.7	120.8	179.7	146.6	141.4	187.9	145.1	215.9	140.4	144.1	24.3	136.5
1) Impuestos internos sobre las mercancías y servicios	1,511.1	90.0	106.0	162.4	133.4	125.6	172.0	128.6	201.4	125.7	129.9	11.0	125.1
Impuestos adicionales y selectivos sobre bienes y servicios	1,397.7	73.8	95.8	152.2	124.0	116.9	165.7	120.1	192.1	120.7	119.5	0.0	116.9
Impuesto para contribuir al desarrollo de las telecomunicaciones	831.0	73.8	0.0	152.2	76.4	73.6	75.2	76.1	150.3	77.5	75.9	0.0	0.0
Impuesto por el uso de servicios de las telecomunicaciones para el sistema de emergencia 9-1-1	566.7	0.0	95.8	0.0	47.6	43.3	90.5	44.0	41.8	43.2	43.6	0.0	116.9
Impuestos sobre el uso de bienes y licencias	113.4	16.2	10.2	10.2	9.4	8.7	6.3	8.5	9.3	5.0	10.4	11.0	8.2
Licencias para portar armas de fuego	113.4	16.2	10.2	10.2	9.4	8.7	6.3	8.5	9.3	5.0	10.4	11.0	8.2
Fondo General	113.4	16.2	10.2	10.2	9.4	8.7	6.3	8.5	9.3	5.0	10.4	11.0	8.2
Otros	0.0	0.0	0.0	0.0	0.0	0.0	0.0	0.0	0.0	0.0	0.0	0.0	0.0
2) Impuestos sobre el comercio y las transacciones/comercio exterior	178.3	16.7	14.8	17.3	13.2	15.8	15.9	16.5	14.5	14.7	14.2	13.3	11.4
Derechos consulares	178.3	16.7	14.8	17.3	13.2	15.8	15.9	16.5	14.5	14.7	14.2	13.3	11.4
II) Contribuciones sociales	4,220.9	445.5	274.2	398.1	286.7	432.8	312.1	495.6	275.5	297.1	294.6	352.8	355.9
III) Transferencias	19,731.0	0.0	0.0	0.0	0.0	0.0	5,735.5	840.0	0.0	5,498.0	200.1	2,360.0	5,097.4
Transferencias corrientes	19,731.0	0.0	0.0	0.0	0.0	0.0	5,735.5	840.0	0.0	5,498.0	200.1	2,360.0	5,097.4
Del Gobierno Central	1,397.4	0.0	0.0	0.0	0.0	0.0	0.0	0.0	0.0	0.0	0.0	0.0	1,397.4
De Instituciones Públicas Descentralizadas o Autónomas	2,238.0	0.0	0.0	0.0	0.0	0.0	0.0	840.0	0.0	698.0	0.0	0.0	700.0
De Instituciones Públicas de la Seguridad Social	735.5	0.0	0.0	0.0	0.0	0.0	735.5	0.0	0.0	0.0	0.0	0.0	0.0
De Empresas Públicas no Financieras	10,360.0	0.0	0.0	0.0	0.0	0.0	5,000.0	0.0	0.0	4,800.0	200.0	360.0	0.0
De Instituciones Públicas Financieras no Monetarias	5,000.1	0.0	0.0	0.0	0.0	0.0	0.0	0.0	0.0	0.0	0.1	2,000.0	3,000.0
IV) Ingresos por contraprestaciones	2,749.0	219.3	199.7	242.5	224.3	256.7	239.3	235.9	227.1	244.8	239.6	214.4	205.4
Ventas de bienes y servicios	1,379.9	109.5	135.7	153.8	109.4	121.1	126	118.7	116.5	114.2	96.7	92.5	85.8
Venta de mercancías del Estado	1,125.9	80.7	100.4	117.8	88.7	100.4	105.5	97.1	94.6	93.2	87	83.8	76.7
Promese	1,125.9	80.7	100.4	117.8	88.7	100.4	105.5	97.1	94.6	93.2	87.0	83.8	76.7
Fondo General	1,125.9	80.7	100.4	117.8	88.7	100.4	105.5	97.1	94.6	93.2	87.0	83.8	76.7
Otras ventas	0.0	0.0	0.0	0.0	0.0	0.0	0.0	0.0	0.0	0.0	0.0	0.0	0.0

**Cuadro 12.4.** REPÚBLICA DOMINICANA: Ingresos fiscales Tesorería Nacional, por mes, según partida, 2023\*, continuación...  
(en millones RD\$)

Partida	Total	Enero	Febrero	Marzo	Abril	Mayo	Junio	Julio	Agosto	Septiembre	Octubre	Noviembre	Diciembre
<b>Ventas servicios del estado</b>	<b>254.0</b>	<b>28.8</b>	<b>35.3</b>	<b>36.0</b>	<b>20.7</b>	<b>20.7</b>	<b>20.5</b>	<b>21.6</b>	<b>21.9</b>	<b>21.0</b>	<b>9.7</b>	<b>8.7</b>	<b>9.1</b>
Otras ventas de servicios del gobierno central	254.0	28.8	35.3	36.0	20.7	20.7	20.5	21.6	21.9	21.0	9.7	8.7	9.1
Otros	0.0	0.0	0.0	0.0	0.0	0.0	0.0	0.0	0.0	0.0	0.0	0.0	0.0
<b>Tasas</b>	<b>1,369.1</b>	<b>109.8</b>	<b>64.0</b>	<b>88.7</b>	<b>114.9</b>	<b>135.6</b>	<b>113.3</b>	<b>117.2</b>	<b>110.6</b>	<b>130.6</b>	<b>142.9</b>	<b>121.9</b>	<b>119.6</b>
Expedición y renovación de pasaportes	1,369.1	109.8	64.0	88.7	114.9	135.6	113.3	117.2	110.6	130.6	142.9	121.9	119.6
Otros	0.0	0.0	0.0	0.0	0.0	0.0	0.0	0.0	0.0	0.0	0.0	0.0	0.0
<b>V) Otros ingresos</b>	<b>13,111.1</b>	<b>116.7</b>	<b>95.6</b>	<b>1,555.0</b>	<b>49.0</b>	<b>52.9</b>	<b>7,968.2</b>	<b>1,079.3</b>	<b>108.5</b>	<b>106.8</b>	<b>253.7</b>	<b>141.4</b>	<b>1,584.0</b>
<b>Rentas de propiedad</b>	<b>13,110.9</b>	<b>116.7</b>	<b>95.6</b>	<b>1,555.0</b>	<b>48.9</b>	<b>52.9</b>	<b>7,968.2</b>	<b>1,079.3</b>	<b>108.5</b>	<b>106.8</b>	<b>253.7</b>	<b>141.3</b>	<b>1,584.0</b>
<b>Dividendos por inversiones empresariales</b>	<b>10,433.6</b>	<b>0.0</b>	<b>0.0</b>	<b>1,504.3</b>	<b>0.0</b>	<b>0.0</b>	<b>7,929.3</b>	<b>1,000.0</b>	<b>0.0</b>	<b>0.0</b>	<b>0.0</b>	<b>0.0</b>	<b>0.0</b>
Dividendos Banco de Reservas	7,929.3	0.0	0.0	0.0	0.0	0.0	7,929.3	0.0	0.0	0.0	0.0	0.0	0.0
Otros dividendos (FONPER)	2,504.3	0.0	0.0	1,504.3	0.0	0.0	0.0	1,000.0	0.0	0.0	0.0	0.0	0.0
<b>Intereses</b>	<b>2,669.5</b>	<b>108.9</b>	<b>95.6</b>	<b>50.7</b>	<b>48.9</b>	<b>52.9</b>	<b>38.9</b>	<b>79.3</b>	<b>108.5</b>	<b>106.8</b>	<b>253.7</b>	<b>141.3</b>	<b>1,584.0</b>
Intereses por colocación de inversiones financieras	2,669.5	108.9	95.6	50.7	48.9	52.9	38.9	79.3	108.5	106.8	253.7	141.3	1,584.0
<b>Ingresos por la Tenencia de Activos Financieros (Instrumentos Derivados)</b>	<b>7.8</b>	<b>7.8</b>	<b>0.0</b>	<b>0.0</b>	<b>0.0</b>	<b>0.0</b>	<b>0.0</b>	<b>0.0</b>	<b>0.0</b>	<b>0.0</b>	<b>0.0</b>	<b>0.0</b>	<b>0.0</b>
Multas y sanciones	0.2	0.0	0.0	0.0	0.1	0.0	0.0	0.0	0.0	0.0	0.0	0.1	0.0
Ingresos diversos	0.0	0.0	0.0	0.0	0.0	0.0	0.0	0.0	0.0	0.0	0.0	0.0	0.0
Ingresos de la Tesorería de la Seguridad Social (TSS)	0.0	0.0	0.0	0.0	0.0	0.0	0.0	0.0	0.0	0.0	0.0	0.0	0.0
Otros	0.0	0.0	0.0	0.0	0.0	0.0	0.0	0.0	0.0	0.0	0.0	0.0	0.0
<b>B) Ingresos de capital</b>	<b>8,667.1</b>	<b>0.0</b>	<b>0.0</b>	<b>2,737.0</b>	<b>544.3</b>	<b>815.4</b>	<b>848.9</b>	<b>0.0</b>	<b>0.0</b>	<b>0.0</b>	<b>879.2</b>	<b>1,699.9</b>	<b>1,142.4</b>
<b>Ventas de activos no financieros</b>	<b>1,194.0</b>	<b>0.0</b>	<b>0.0</b>	<b>0.0</b>	<b>0.0</b>	<b>0.0</b>	<b>25.3</b>	<b>0.0</b>	<b>0.0</b>	<b>0.0</b>	<b>26.3</b>	<b>0.0</b>	<b>1,142.4</b>
Ventas de Activos Fijos	51.6	0.0	0.0	0.0	0.0	0.0	25.3	0.0	0.0	0.0	26.3	0.0	0.0
Ventas de Activos Intangibles	1,142.4	0.0	0.0	0.0	0.0	0.0	0.0	0.0	0.0	0.0	0.0	0.0	1,142.4
Transferencias capital	7,473.1	0.0	0.0	2,737.0	544.3	815.4	823.6	0.0	0.0	0.0	852.9	1,699.9	0.0
<b>Donaciones</b>	<b>972.9</b>	<b>20.6</b>	<b>1.4</b>	<b>71.3</b>	<b>10.1</b>	<b>38.8</b>	<b>4.8</b>	<b>273.1</b>	<b>35.6</b>	<b>24.9</b>	<b>86.6</b>	<b>198.7</b>	<b>207.0</b>
<b>Fuentes Financieras</b>	<b>298,119.1</b>	<b>48,395.4</b>	<b>105,966.7</b>	<b>12,799.6</b>	<b>8,553.1</b>	<b>7,238.3</b>	<b>26,584.4</b>	<b>28,797.5</b>	<b>3,012.2</b>	<b>31,192.2</b>	<b>2,646.3</b>	<b>12,328.3</b>	<b>10,605.1</b>
<b>Disminución de activos financieros</b>	<b>3,341.6</b>	<b>238.7</b>	<b>107.4</b>	<b>27.3</b>	<b>0.0</b>	<b>180.2</b>	<b>0.0</b>	<b>1,706.4</b>	<b>28.6</b>	<b>849.5</b>	<b>120.4</b>	<b>0.0</b>	<b>83.1</b>
Disminución de documentos por cobrar de largo plazo	2,525.7	0.0	0.0	0.0	0.0	0.0	0.0	1,676.2	0.0	849.5	0.0	0.0	0.0
Recuperación de préstamos internos	577.2	0.0	107.4	27.3	0.0	180.2	0.0	30.2	28.6	0.0	120.4	0.0	83.1
Disminución de Instrumentos Derivados	238.7	238.7	0.0	0.0	0.0	0.0	0.0	0.0	0.0	0.0	0.0	0.0	0.0
<b>Incremento de pasivos financieros</b>	<b>276,522.0</b>	<b>48,156.7</b>	<b>103,407.9</b>	<b>11,361.4</b>	<b>7,618.6</b>	<b>5,898.4</b>	<b>20,992.9</b>	<b>20,383.6</b>	<b>2,983.6</b>	<b>30,342.7</b>	<b>2,525.9</b>	<b>12,328.3</b>	<b>10,522.0</b>
Incremento de pasivos corrientes	0.0	0.0	0.0	0.0	0.0	0.0	0.0	0.0	0.0	0.0	0.0	0.0	0.0
Obtención de préstamos internos a corto plazo	0.0	0.0	0.0	0.0	0.0	0.0	0.0	0.0	0.0	0.0	0.0	0.0	0.0
Incremento de pasivos no corrientes	276,270.4	48,156.7	103,407.9	11,283.9	7,618.6	5,898.4	20,992.9	20,275.9	2,983.6	30,342.7	2,459.5	12,328.3	10,522.0

**Cuadro 12.4.** REPÚBLICA DOMINICANA: Ingresos fiscales Tesorería Nacional, por mes, según partida, 2023\*, continuación...  
(en millones RD\$)

Partida	Total	Enero	Febrero	Marzo	Abril	Mayo	Junio	Julio	Agosto	Septiembre	Octubre	Noviembre	Diciembre
Incremento de documentos por pagar externo de largo plazo	251.6	0.0	0.0	77.5	0.0	0.0	0.0	107.7	0.0	0.0	66.4	0.0	0.0
Colocación de títulos, valores de la deuda pública a largo plazo	184,543.9	0.0	94,384.1	10,000.0	5,000.0	5,000.0	20,000.0	20,000.0	0.0	30,159.8	0.0	0.0	0.0
De la deuda pública interna a largo plazo	120,159.8	0.0	30,000.0	10,000.0	5,000.0	5,000.0	20,000.0	20,000.0	0.0	30,159.8	0.0	0.0	0.0
De la deuda pública externa a largo plazo	64,384.1	0.0	64,384.1	0.0	0.0	0.0	0.0	0.0	0.0	0.0	0.0	0.0	0.0
Obtención de préstamos de la deuda pública a largo plazo	91,726.5	48,156.7	9,023.8	1,283.9	2,618.6	898.4	992.9	275.9	2,983.6	182.9	2,459.5	12,328.3	10,522.0
De la deuda pública interna a largo plazo	0.0	0.0	0.0	0.0	0.0	0.0	0.0	0.0	0.0	0.0	0.0	0.0	0.0
De la deuda pública externa a largo plazo	91,726.5	48,156.7	9,023.8	1,283.9	2,618.6	898.4	992.9	275.9	2,983.6	182.9	2,459.5	12,328.3	10,522.0
Importes a devengar por primas en colocaciones de títulos valores	18,255.5	0.0	2,451.4	1,410.9	934.5	1,159.7	5,591.5	6,707.5	0.0	0.0	0.0	0.0	0.0
Primas por colocación de títulos valores internos y externos de largo plazo	15,868.3	0.0	2,451.4	1,306.4	816.9	1,002.9	4,703.1	5,587.6	0.0	0.0	0.0	0.0	0.0
Valores internos	15,868.3	0.0	2,451.4	1,306.4	816.9	1,002.9	4,703.1	5,587.6	0.0	0.0	0.0	0.0	0.0
Valores externos	0.0	0.0	0.0	0.0	0.0	0.0	0.0	0.0	0.0	0.0	0.0	0.0	0.0
Intereses corridos internos y externos de largo plazo	2,387.2	0.0	0.0	104.5	117.6	156.8	888.4	1,119.9	0.0	0.0	0.0	0.0	0.0
Títulos internos	2,387.2	0.0	0.0	104.5	117.6	156.8	888.4	1,119.9	0.0	0.0	0.0	0.0	0.0
Títulos externos	0.0	0.0	0.0	0.0	0.0	0.0	0.0	0.0	0.0	0.0	0.0	0.0	0.0
Incremento de disponibilidades (Reintegros de cheques de periodos anteriores y devolución de recursos a la Cuenta Única del Tesorero en años anteriores)	1,914.7	18.7	49.6	41.8	49.5	100.0	367.3	220.2	59.4	163.8	269.9	189.2	385.3
Otros ingresos	6,661.6	568.8	507.2	545.6	490.2	586.9	546.9	582.9	527.3	538.8	594.8	564.9	607.3
Depósitos a cargo del Estado o fondos especiales y de terceros	6,093.7	463.3	442.2	519.4	456.7	540.3	502.6	528.4	496.4	506.9	550.9	516.0	570.6
Devolución de Recursos a empleados por Retenciones Excesivas por la Tesorería de la Seguridad Social	23.3	0.0	23.3	0.0	0.0	0.0	0.0	0.0	0.0	0.0	0.0	0.0	0.0
Ingresos de la Cuenta Única del Tesoro No presupuestaria	544.6	105.5	41.7	26.2	33.5	46.6	44.3	54.5	30.9	31.9	43.9	48.9	36.7
<b>Ingresos de Instituciones Centralizadas en la Cuenta Única del Tesoro Presupuestaria</b>	<b>28,931.5</b>	<b>1,907.7</b>	<b>3,118.1</b>	<b>2,739.0</b>	<b>2,158.5</b>	<b>2,411.1</b>	<b>3,092.7</b>	<b>2,941.7</b>	<b>2,508.2</b>	<b>2,006.5</b>	<b>2,137.1</b>	<b>2,347.7</b>	<b>1,563.2</b>

\*Cifras sujetas a rectificación

Nota: Incluye los dólares convertidos a la tasa oficial

El total excluye los Depósitos a Cargo del Estado, los Fondos Especiales y de Terceros, ingresos de las instituciones centralizadas en la CUT no presupuestaria Fondo de devolución impuesto selectivo al consumo de los combustibles y los depósitos en exceso de las recaudadoras.

Las informaciones presentadas difieren de las presentadas en Portal de Transparencia Fiscal, ya que solo incluyen los ingresos presupuestarios.

Fuente: Ministerio de Hacienda, Sistema Integrado de Gestión Financiera (SIGEF), Informe de Ejecución de Ingresos

**Cuadro 12.5.** REPÚBLICA DOMINICANA: Gastos del Gobierno Central por mes, según clasificación económica, 2023\*  
(en millones RD\$)

Partida	Total	Enero	Febrero	Marzo	Abril	Mayo	Junio	Julio	Agosto	Septiembre	Octubre	Noviembre	Diciembre
<b>Total gastos y aplicaciones financieras</b>	1,383,450.8	106,167.3	117,252.6	122,029.5	77,217.6	107,278.9	111,666.4	116,004.1	93,750.5	102,889.4	118,500.5	129,387.2	181,306.7
<b>Total de gastos corrientes + de capital</b>	1,279,237.2	99,402.7	110,071.3	93,358.3	72,803.4	103,366.6	104,152.1	107,951.1	90,551.2	93,139.2	108,829.2	125,860.1	169,752.0
<b>1- Gastos corrientes</b>	1,098,946.0	91,651.0	101,674.3	79,784.1	63,770.8	88,378.6	95,092.6	97,549.9	82,956.4	77,612.9	83,218.5	111,013.7	126,243.4
<b>Gastos de consumo</b>	431,386.7	24,474.0	28,781.8	33,125.2	30,687.4	32,424.5	32,613.3	32,248.0	33,099.0	34,895.4	39,145.8	43,735.9	66,156.2
<b>Remuneraciones</b>	304,547.8	21,010.1	21,601.2	22,851.2	23,094.8	23,246.0	22,693.6	22,704.8	22,950.8	23,320.6	26,991.3	31,628.7	42,454.8
Suelos y salarios	272,370.8	18,526.0	19,081.4	20,277.3	20,509.6	20,635.8	20,080.6	20,109.9	20,333.9	20,686.6	24,275.4	28,900.3	38,954.2
Contribuciones sociales	32,177.0	2,484.2	2,519.8	2,573.9	2,585.2	2,610.2	2,613.0	2,595.0	2,617.0	2,633.9	2,715.9	2,728.4	3,500.5
<b>Bienes y servicios</b>	126,526.6	3,456.4	7,157.4	10,256.9	7,564.2	9,163.8	9,888.6	9,535.7	10,129.8	11,546.8	12,143.5	12,012.3	23,671.2
Contratación de Bienes y Servicios	126,524.7	3,456.4	7,157.4	10,256.9	7,564.2	9,163.8	9,888.6	9,535.7	10,128.2	11,546.7	12,143.5	12,012.2	23,671.1
Gastos bancarios y comisiones de la deuda	1.9	-	-	0.0	-	0.0	-	-	1.6	0.1	-	0.1	0.1
<b>Impuestos sobre los productos, la producción y las importaciones de las empresas</b>	312.2	7.5	23.3	17.2	28.5	14.7	31.1	7.5	18.5	28.0	11.0	94.8	30.3
5% que se asigna durante el ejercicio para gasto corriente	-	-	-	-	-	-	-	-	-	-	-	-	-
1% que se asigna durante el ejercicio para gasto corriente por calamidad pública	-	-	-	-	-	-	-	-	-	-	-	-	-
<b>Prestaciones de la seguridad social</b>	67,545.2	4,808.1	4,809.9	4,866.5	4,963.3	5,011.8	5,070.6	5,078.9	5,113.3	5,663.9	5,728.6	7,606.2	8,824.0
<b>Intereses de la deuda</b>	213,340.0	37,005.0	11,907.9	9,944.0	6,411.4	19,550.0	32,553.0	34,203.3	14,341.0	7,296.7	7,113.4	20,113.1	12,901.2
<b>Intereses</b>	213,340.0	37,005.0	11,907.9	9,944.0	6,411.4	19,550.0	32,553.0	34,203.3	14,341.0	7,296.7	7,113.4	20,113.1	12,901.2
Intereses internos	92,249.3	7,803.2	5,681.5	3,907.3	2,899.1	15,290.5	9,994.2	11,587.9	7,684.1	776.9	2,927.1	14,328.0	9,369.5
Intereses externos	119,653.4	29,043.5	6,047.0	5,892.3	3,434.7	4,185.4	22,505.1	22,589.2	6,625.8	6,386.6	4,057.4	5,650.1	3,236.3
Comisiones deuda pública	1,437.3	158.3	179.4	144.4	77.6	74.2	53.7	26.2	31.0	133.2	129.0	134.9	295.4
<b>Subvenciones otorgadas a empresas</b>	15,754.0	621.3	1,645.9	1,820.0	991.1	849.3	539.0	360.9	1,648.3	2,602.4	2,471.3	1,552.1	652.2
<b>Transferencias corrientes otorgadas</b>	369,541.2	24,668.7	54,454.9	29,584.3	20,637.3	30,488.3	24,247.6	25,557.0	28,685.8	27,085.4	28,648.1	37,900.6	37,583.1
<b>Transferencias al sector privado</b>	65,229.7	4,141.8	4,375.2	8,116.9	1,174.9	6,653.5	3,961.8	5,125.8	5,906.7	4,443.9	4,979.9	8,261.8	8,087.7
Prestaciones de asistencia social a las familias y las personas	52,083.2	3,770.2	3,726.5	6,975.1	487.4	5,232.9	2,900.3	4,028.3	5,240.4	3,273.5	3,928.1	7,128.7	5,391.8
Ayudas sociales a asociaciones sin fines de lucro (ASFL)	7,544.7	230.9	406.7	647.8	432.1	789.1	492.3	708.1	391.8	584.1	590.7	532.6	1,738.5
Transferencias a empresas privadas	1,039.7	75.1	75.1	75.2	123.0	75.2	75.6	96.8	75.1	75.1	80.9	83.1	129.6
Otras transferencias al sector privado	4,562.1	65.7	166.9	418.8	132.4	556.3	493.6	292.6	199.3	511.1	380.2	517.4	827.7
<b>Transferencias al sector público</b>	282,341.0	19,855.6	49,003.8	18,782.6	18,263.3	22,125.9	19,100.9	19,050.7	21,025.6	20,970.9	19,743.9	28,237.5	26,180.3
Transferencias al gobierno general	156,984.0	12,025.0	11,599.5	12,278.3	11,577.4	11,956.3	11,338.6	12,053.4	12,479.6	11,474.8	12,385.3	21,640.4	16,175.3
Transferencias al gobierno general nacional	119,627.7	9,317.2	8,810.5	9,466.5	8,498.9	9,147.4	8,559.2	9,138.2	9,619.5	8,478.7	9,350.4	18,135.1	11,106.0
Transferencias al gobierno general local (municipios)	15,213.7	1,100.1	1,156.1	1,229.1	1,140.8	1,201.2	1,171.7	1,142.5	1,198.8	1,361.3	1,223.0	1,877.9	1,411.2

**Cuadro 12.5.** REPÚBLICA DOMINICANA: Gastos del Gobierno Central por mes, según clasificación económica, 2023\*, continuación...  
(en millones RD\$)

Partida	Total	Enero	Febrero	Marzo	Abril	Mayo	Junio	Julio	Agosto	Septiembre	Octubre	Noviembre	Diciembre
Transferencias a fondos de la seguridad social	22,142.5	1,607.7	1,632.8	1,582.7	1,937.7	1,607.7	1,607.7	1,772.7	1,661.2	1,634.8	1,811.9	1,627.4	3,658.1
Transferencias a empresas públicas no financieras (no subvenciones)	96,305.4	7,772.0	9,598.5	6,445.7	6,627.2	10,111.0	7,703.6	6,938.7	8,487.5	9,287.5	7,300.0	6,492.4	9,541.3
Transferencias a instituciones públicas financieras (no subvenciones)	29,051.7	58.6	27,805.9	58.7	58.6	58.6	58.6	58.6	58.5	208.6	58.6	104.7	463.7
Transferencias a instituciones públicas financieras no monetarias	1,304.3	58.6	58.6	58.7	58.6	58.6	58.6	58.6	58.5	208.6	58.6	104.7	463.7
Transferencias a instituciones públicas financieras monetarias	27,747.3	-	27,747.3	-	-	-	-	-	-	-	-	-	-
<b>Transferencia al sector externo</b>	<b>749.1</b>	<b>10.2</b>	<b>66.2</b>	<b>157.0</b>	<b>17.4</b>	<b>18.7</b>	<b>68.7</b>	<b>24.6</b>	<b>30.3</b>	<b>100.6</b>	<b>15.7</b>	<b>49.7</b>	<b>190.1</b>
Transferencias a gobiernos extranjeros	25.2	2.8	13.7	-	-	-	-	-	-	-	-	1.6	7.1
Transferencias a los organismos internacionales	724.0	10.2	63.4	143.2	17.4	18.7	68.7	24.6	30.3	100.6	15.7	48.1	183.0
Transferencias al sector privado externo	-	-	-	-	-	-	-	-	-	-	-	-	-
<b>Transferencias a otras instituciones públicas</b>	<b>21,221.3</b>	<b>661.1</b>	<b>1,009.7</b>	<b>2,527.8</b>	<b>1,181.7</b>	<b>1,690.2</b>	<b>1,116.3</b>	<b>1,356.0</b>	<b>1,723.2</b>	<b>1,570.1</b>	<b>3,908.7</b>	<b>1,351.6</b>	<b>3,125.0</b>
Otros gastos corrientes	1,379.0	73.8	73.8	444.0	80.2	54.6	69.1	101.7	68.9	69.1	111.2	105.8	126.7
2-Gastos de capital	180,291.2	7,751.7	8,397.0	13,574.2	9,032.7	14,988.0	9,059.5	10,401.2	7,594.8	15,526.3	25,610.7	14,846.3	43,508.6
Construcciones en proceso	49,218.6	1,726.0	1,676.4	4,273.1	2,937.2	4,071.7	3,140.0	3,048.9	1,921.0	3,424.5	6,355.7	3,189.5	13,454.5
Construcciones por contrato	42,074.2	1,620.0	1,366.9	3,605.5	2,731.7	3,452.2	2,879.3	2,736.8	1,578.8	3,019.4	5,391.4	2,325.0	11,367.2
Construcciones por administración	7,144.4	106.0	309.5	667.6	205.6	619.5	260.6	312.0	342.3	405.1	964.3	864.5	2,087.3
Remuneraciones aplicadas a construcciones por administración	1,020.8	40.6	84.4	130.5	59.4	78.8	61.5	103.5	69.7	72.5	57.7	99.6	162.4
Sueldos y salarios aplicados a construcciones por administración	938.2	35.5	78.8	122.6	52.7	72.0	56.3	94.5	62.7	65.9	52.3	90.3	154.8
Contribuciones sociales aplicadas a las construcciones por administración	82.6	5.2	5.7	8.0	6.7	6.8	5.2	9.1	7.0	6.6	5.5	9.3	7.6
Materiales, suministro y servicios no personales aplicados a construcciones por administración	5,929.9	65.4	224.2	537.1	137.7	537.2	188.5	198.6	250.0	305.7	891.4	755.4	1,838.8
Impuestos sobre los productos, la producción y las importaciones de las empresas	193.7	-	0.9	-	8.5	3.6	10.6	9.9	22.6	26.9	15.1	9.5	86.1
<b>Activos fijos (formación bruta de capital fijo)</b>	<b>55,026.7</b>	<b>672.0</b>	<b>2,327.0</b>	<b>5,062.9</b>	<b>2,747.0</b>	<b>2,496.7</b>	<b>3,175.1</b>	<b>3,170.6</b>	<b>2,392.2</b>	<b>4,300.6</b>	<b>5,883.8</b>	<b>7,548.1</b>	<b>15,250.7</b>
<b>Viviendas, edificios y estructuras</b>	<b>30,193.8</b>	<b>509.6</b>	<b>1,399.0</b>	<b>3,278.4</b>	<b>1,801.5</b>	<b>1,824.9</b>	<b>2,474.7</b>	<b>2,199.2</b>	<b>1,507.8</b>	<b>2,774.8</b>	<b>2,760.5</b>	<b>3,791.9</b>	<b>5,871.7</b>
Edificaciones residenciales	2,889.5	143.1	43.3	173.7	228.3	151.5	239.4	204.0	57.4	360.5	448.1	415.3	425.0
Edificaciones no residenciales	23,945.7	256.0	1,355.0	1,885.4	1,565.6	1,672.4	2,181.3	1,963.0	1,448.3	1,815.1	2,169.6	2,254.8	5,379.1
Otras estructuras	3,232.7	110.4	-	1,200.0	2.3	0.9	28.8	27.5	-	586.8	128.2	1,101.1	46.7
Mejoras de tierras y terrenos	1.4	-	-	-	-	-	-	-	-	1.4	-	-	-

**Cuadro 12.5.** REPÚBLICA DOMINICANA: Gastos del Gobierno Central por mes, según clasificación económica, 2023\*, continuación...  
(en millones RD\$)

Partida	Total	Enero	Febrero	Marzo	Abril	Mayo	Junio	Julio	Agosto	Septiembre	Octubre	Noviembre	Diciembre
Supervisión e inspección de obras en edificaciones	124.4	0.1	0.6	19.3	5.3	-	25.1	4.7	2.0	11.1	14.6	20.7	20.8
<b>Maquinaria y equipo</b>	<b>21,790.7</b>	<b>113.3</b>	<b>886.5</b>	<b>1,701.0</b>	<b>905.1</b>	<b>642.1</b>	<b>599.3</b>	<b>866.0</b>	<b>843.1</b>	<b>1,398.8</b>	<b>2,935.6</b>	<b>3,024.5</b>	<b>7,875.4</b>
Equipo de transporte	9,001.9	75.1	223.5	1,150.9	281.7	43.1	70.1	489.4	158.9	286.8	973.9	1,339.5	3,909.1
Otra maquinaria y equipo	1,725.1	4.1	75.2	121.1	65.5	83.6	43.2	128.0	108.0	357.2	97.6	184.3	457.2
Mobiliario y equipo	11,063.6	34.1	587.8	429.1	557.9	515.4	485.9	248.6	576.1	754.8	1,864.1	1,500.6	3,509.1
<b>Equipo de defensa y seguridad</b>	<b>1,417.5</b>	<b>4.0</b>	<b>9.5</b>	<b>19.1</b>	<b>4.3</b>	<b>3.4</b>	<b>29.4</b>	<b>53.0</b>	<b>6.7</b>	<b>19.0</b>	<b>63.7</b>	<b>152.2</b>	<b>1,053.2</b>
<b>Activos biológicos cultivados</b>	<b>927.7</b>	<b>38.5</b>	<b>15.0</b>	<b>22.4</b>	<b>21.2</b>	<b>18.2</b>	<b>21.1</b>	<b>40.5</b>	<b>26.9</b>	<b>73.5</b>	<b>106.9</b>	<b>368.5</b>	<b>174.9</b>
Recursos animales que generan productos en forma recurrente	7.4	-	-	-	0.4	-	-	-	-	-	1.2	-	5.8
Árboles, cultivos y otras plantaciones que dan productos recurrentes	920.2	38.5	15.0	22.4	20.8	18.2	21.1	40.5	26.9	73.5	105.7	368.5	169.1
<b>Activos fijos intangibles</b>	<b>697.0</b>	<b>6.6</b>	<b>17.1</b>	<b>42.0</b>	<b>14.9</b>	<b>8.2</b>	<b>50.6</b>	<b>11.9</b>	<b>7.7</b>	<b>34.5</b>	<b>17.0</b>	<b>211.0</b>	<b>275.5</b>
Investigación y desarrollo	-	-	-	-	-	-	-	-	-	-	-	-	-
Exploración y evaluación minera	-	-	-	-	-	-	-	-	-	-	-	-	-
Programas de informática y bases de datos	695.0	6.3	17.1	42.0	14.9	8.2	50.2	10.6	7.6	34.5	17.0	211.0	275.5
Programas de informática	690.4	6.2	17.1	42.0	14.8	8.2	46.0	10.6	7.6	34.5	17.0	211.0	275.5
Base de datos	4.6	0.1	-	-	0.2	-	4.3	-	-	-	-	-	-
Originales para esparcimiento, literarios o artísticos	-	-	-	-	-	-	-	-	-	-	-	-	-
Otros activos fijos intangibles (otros prod. de la propiedad intelectual)	2.0	0.2	-	-	-	-	0.4	1.3	0.1	-	-	-	-
<b>Objetos de valor</b>	<b>16.4</b>	<b>-</b>	<b>0.2</b>	<b>1.7</b>	<b>1.5</b>	<b>0.5</b>	<b>0.2</b>	<b>0.3</b>	<b>0.3</b>	<b>0.7</b>	<b>-</b>	<b>1.2</b>	<b>9.9</b>
Piedras y metales preciosos	8.8	-	-	-	-	-	-	0.3	-	0.0	-	0.6	7.9
Antigüedades y otros objetos de arte	2.6	-	0.2	0.5	0.3	0.1	-	-	-	-	-	0.1	1.4
Otros objetos de valor	5.0	-	-	1.2	1.2	0.3	0.2	-	0.3	0.6	-	0.6	0.6
<b>Activos no producidos</b>	<b>4,661.2</b>	<b>-</b>	<b>115.6</b>	<b>798.5</b>	<b>496.8</b>	<b>175.2</b>	<b>215.3</b>	<b>432.9</b>	<b>428.9</b>	<b>429.4</b>	<b>432.5</b>	<b>453.0</b>	<b>683.0</b>
<b>Activos tangibles no producidos de origen natural</b>	<b>4,659.4</b>	<b>-</b>	<b>115.6</b>	<b>797.3</b>	<b>496.8</b>	<b>175.2</b>	<b>215.3</b>	<b>432.9</b>	<b>428.4</b>	<b>429.4</b>	<b>432.5</b>	<b>453.0</b>	<b>683.0</b>
Tierras y terrenos	4,659.4	-	115.6	797.3	496.8	175.2	215.3	432.9	428.4	429.4	432.5	453.0	683.0
<b>Activos intangibles no producidos</b>	<b>1.8</b>	<b>-</b>	<b>-</b>	<b>1.2</b>	<b>-</b>	<b>0.0</b>	<b>-</b>	<b>-</b>	<b>0.6</b>	<b>-</b>	<b>-</b>	<b>-</b>	<b>-</b>
Derechos patentados	0.0	-	-	-	-	0.0	-	-	-	-	-	-	-
Arrendamientos operativos comerciales	1.7	-	-	1.2	-	-	-	-	0.6	-	-	-	-
Otros activos intangibles no producidos	-	-	-	-	-	-	-	-	-	-	-	-	-
<b>Transferencias de capital otorgadas</b>	<b>71,365.3</b>	<b>5,353.7</b>	<b>4,277.7</b>	<b>3,438.0</b>	<b>2,850.1</b>	<b>8,243.9</b>	<b>2,529.0</b>	<b>3,748.6</b>	<b>2,852.4</b>	<b>7,371.2</b>	<b>12,938.7</b>	<b>3,654.5</b>	<b>14,107.5</b>
<b>Transferencias de capital al sector privado</b>	<b>1,856.4</b>	<b>82.1</b>	<b>120.8</b>	<b>178.2</b>	<b>142.1</b>	<b>46.7</b>	<b>103.0</b>	<b>92.9</b>	<b>45.5</b>	<b>38.9</b>	<b>25.0</b>	<b>63.2</b>	<b>918.0</b>
Ayudas sociales en bienes de capital a asociaciones sin fines de lucro (ASFL)	1,856.4	82.1	120.8	178.2	142.1	46.7	103.0	92.9	45.5	38.9	25.0	63.2	918.0
Transferencias de capital a empresas del sector privado interno	-	-	-	-	-	-	-	-	-	-	-	-	-



**Cuadro 12.5.** REPÚBLICA DOMINICANA: Gastos del Gobierno Central por mes, según clasificación económica, 2023\*, continuación...  
(en millones RD\$)

Partida	Total	Enero	Febrero	Marzo	Abril	Mayo	Junio	Julio	Agosto	Septiembre	Octubre	Noviembre	Diciembre
<b>Transferencias de capital al sector público</b>	<b>68,654.4</b>	<b>5,248.6</b>	<b>4,063.3</b>	<b>3,238.1</b>	<b>2,685.8</b>	<b>8,196.8</b>	<b>2,360.9</b>	<b>3,655.7</b>	<b>2,806.9</b>	<b>7,332.3</b>	<b>12,872.4</b>	<b>3,591.3</b>	<b>12,602.6</b>
Transferencias de capital al gobierno general	28,373.7	1,639.5	1,279.0	1,323.6	1,260.7	1,471.0	1,577.2	2,060.8	1,478.6	2,869.8	2,892.4	2,205.2	8,315.9
Transferencias de capital al gobierno general nacional	17,675.5	812.0	543.0	507.7	583.0	749.6	573.1	1,356.2	811.3	1,645.5	1,975.7	1,408.7	6,709.7
Transferencias de capital al gobierno general local (municipios)	10,698.2	827.5	736.0	815.9	677.6	721.5	1,004.1	704.6	667.3	1,224.3	916.8	796.5	1,606.2
Transferencias de capital a empresas públicas no financieras (no subvenciones)	38,775.8	3,442.4	2,632.5	1,814.5	1,425.1	6,725.7	672.6	1,594.9	1,328.3	4,365.3	9,854.9	1,386.1	3,533.5
Transferencias de capital a instituciones públicas financieras (no subvenciones)	1,505.0	166.7	151.8	100.0	-	-	111.1	-	-	97.2	125.0	-	753.1
Otras transferencias de capital	854.5	23.0	93.7	21.8	22.3	0.4	65.0	-	-	-	41.4	0.1	586.9
<b>Gastos de capital, reserva presupuestaria</b>	<b>3.0</b>	<b>-</b>	<b>-</b>	<b>-</b>	<b>-</b>	<b>-</b>	<b>-</b>	<b>-</b>	<b>-</b>	<b>-</b>	<b>-</b>	<b>-</b>	<b>3.0</b>
5% que se asigna durante el ejercicio para inversión	3.0	-	-	-	-	-	-	-	-	-	-	-	3.0
1% que se asigna durante el ejercicio para inversión por calamidad pública	-	-	-	-	-	-	-	-	-	-	-	-	-
<b>3- Las aplicaciones financieras</b>	<b>104,213.5</b>	<b>6,764.6</b>	<b>7,181.4</b>	<b>28,671.2</b>	<b>4,414.2</b>	<b>3,912.3</b>	<b>7,514.3</b>	<b>8,053.0</b>	<b>3,199.3</b>	<b>9,750.2</b>	<b>9,671.3</b>	<b>3,527.1</b>	<b>11,554.6</b>
Incremento de activos financieros	6,008.6	250.0	250.0	1,500.0	-	209.0	-	-	500.0	2,731.4	68.2	500.0	-
Incremento de activos financieros no corrientes	6,008.6	250.0	250.0	1,500.0	-	209.0	-	-	500.0	2,731.4	68.2	500.0	-
Compra de acciones y participaciones de capital con fines de liquidez	6,008.6	250.0	250.0	1,500.0	-	209.0	-	-	500.0	2,731.4	68.2	500.0	-
Compra de acciones y participaciones de capital de instituciones públicas financieras	3,000.0	250.0	250.0	1,500.0	-	-	-	-	500.0	-	-	500.0	-
Compra de acciones y participaciones de capital de empresas privadas	-	-	-	-	-	-	-	-	-	-	-	-	-
Compra de acciones y participaciones de capital de organismos e instituciones internacionales	3,008.6	-	-	-	-	209.0	-	-	-	2,731.4	68.2	-	-
<b>Disminución de pasivos</b>	<b>94,748.9</b>	<b>6,514.6</b>	<b>5,392.9</b>	<b>27,171.2</b>	<b>4,414.2</b>	<b>3,703.3</b>	<b>7,514.3</b>	<b>8,053.0</b>	<b>2,699.3</b>	<b>5,101.2</b>	<b>9,603.0</b>	<b>3,027.1</b>	<b>11,554.6</b>
Disminución de pasivos corrientes	94,748.9	6,514.6	5,392.9	27,171.2	4,414.2	3,703.3	7,514.3	8,053.0	2,699.3	5,101.2	9,603.0	3,027.1	11,554.6
<b>Disminución de cuentas por pagar de corto plazo</b>	<b>4,399.4</b>	<b>70.2</b>	<b>367.8</b>	<b>48.7</b>	<b>48.4</b>	<b>174.9</b>	<b>121.8</b>	<b>116.8</b>	<b>426.5</b>	<b>570.4</b>	<b>212.1</b>	<b>63.1</b>	<b>2,178.7</b>
Disminución de cuentas por pagar internas de corto plazo	1,869.9	-	273.1	7.9	3.2	-	42.4	108.1	383.5	553.3	51.5	38.5	408.3
Disminución de cuentas por pagar internas de corto plazo deuda administrativa	2,529.5	70.2	94.6	40.8	45.2	174.9	79.4	8.7	42.9	17.1	160.6	24.6	1,770.3



**Cuadro 12.5.** REPÚBLICA DOMINICANA: Gastos del Gobierno Central por mes, según clasificación económica, 2023\*, continuación...  
(en millones RD\$)

Partida	Total	Enero	Febrero	Marzo	Abril	Mayo	Junio	Julio	Agosto	Septiembre	Octubre	Noviembre	Diciembre
<b>Amortización de la porción de corto plazo de la deuda pública en títulos valores de largo plazo</b>	<b>43,339.4</b>	<b>3,089.4</b>	<b>2,779.0</b>	<b>23,899.1</b>	-	-	<b>5,647.5</b>	-	-	<b>0.1</b>	-	-	<b>7,924.4</b>
Amortización de la porción de corto plazo de la deuda pública interna en títulos valores de largo plazo	39,866.4	3,089.4	-	23,205.0	-	-	5,647.5	-	-	0.1	-	-	7,924.4
Amortización de la porción de corto plazo de la deuda pública externa en títulos valores de largo plazo	3,473.1	-	2,779.0	694.1	-	-	-	-	-	-	-	-	-
<b>Amortización de la porción de corto plazo de la deuda pública en préstamos de largo plazo</b>	<b>47,010.1</b>	<b>3,355.0</b>	<b>2,246.1</b>	<b>3,223.5</b>	<b>4,365.8</b>	<b>3,528.5</b>	<b>1,745.0</b>	<b>7,936.2</b>	<b>2,272.9</b>	<b>4,530.7</b>	<b>9,390.9</b>	<b>2,964.0</b>	<b>1,451.6</b>
Amortización de la porción de corto plazo de la deuda pública interna en préstamos de largo plazo	8,415.5	745.4	678.4	667.3	667.2	912.5	667.1	679.1	688.9	689.9	690.1	690.5	639.1
Amortización de la porción de corto plazo de la deuda pública externa en préstamos de largo plazo	38,594.7	2,609.6	1,567.8	2,556.1	3,698.7	2,615.9	1,077.9	7,257.2	1,583.9	3,840.8	8,700.8	2,273.6	812.4
<b>Importes a devengar por descuentos en colocaciones de títulos valores</b>	<b>2,641.5</b>	<b>-</b>	<b>1,538.5</b>	-	-	-	-	-	-	<b>1,103.0</b>	-	-	-
Importes a devengar por descuentos en colocaciones de títulos valores no corrientes	2,641.5	-	1,538.5	-	-	-	-	-	-	1,103.0	-	-	-
<b>Intereses corridos internos y externos en compra de títulos valores de largo plazo</b>	<b>2,641.5</b>	<b>-</b>	<b>1,538.5</b>	-	-	-	-	-	-	<b>1,103.0</b>	-	-	-
Intereses corridos en compra de títulos internos y externos de deuda a largo plazo	2,641.5	-	1,538.5	-	-	-	-	-	-	1,103.0	-	-	-
<b>Primas en Recompra de Títulos y Valores Largo Plazo</b>	<b>814.5</b>	<b>-</b>	<b>-</b>	<b>-</b>	<b>-</b>	<b>-</b>	<b>-</b>	<b>-</b>	<b>-</b>	<b>814.5</b>	<b>-</b>	<b>-</b>	<b>-</b>
Primas en Recompra de Títulos Valores Largo Plazo	814.5	-	-	-	-	-	-	-	-	814.5	-	-	-
<b>Primas en Recompra de Títulos Valores Internos y Externos de Largo Plazo</b>	<b>814.5</b>	<b>-</b>	<b>-</b>	<b>-</b>	<b>-</b>	<b>-</b>	<b>-</b>	<b>-</b>	<b>-</b>	<b>814.5</b>	<b>-</b>	<b>-</b>	<b>-</b>
Primas en Recompra de Títulos Valores Externos de Largo Plazo	814.5	-	-	-	-	-	-	-	-	814.5	-	-	-

\*Cifras sujetas a rectificación  
Fuente: Dirección General de Presupuesto, Sistema de Información de la Gestión Financiera (SIGEF)

**Cuadro 12.6.** REPÚBLICA DOMINICANA: Gastos del Gobierno Central por mes, según clasificación institucional, 2023\*  
(en millones RD\$)

Partidas	Total	Enero	Febrero	Marzo	Abril	Mayo	Junio	Julio	Agosto	Septiembre	Octubre	Noviembre	Diciembre
<b>Total gastos + aplicaciones</b>	<b>1,383,450.8</b>	<b>106,167.3</b>	<b>117,252.6</b>	<b>122,029.5</b>	<b>77,217.6</b>	<b>107,278.9</b>	<b>111,666.4</b>	<b>116,004.1</b>	<b>93,750.5</b>	<b>102,889.4</b>	<b>118,500.5</b>	<b>129,387.2</b>	<b>181,306.7</b>
<b>Total gastos</b>	<b>1,279,237.2</b>	<b>99,402.7</b>	<b>110,071.3</b>	<b>93,358.3</b>	<b>72,803.4</b>	<b>103,366.6</b>	<b>104,152.1</b>	<b>107,951.1</b>	<b>90,551.2</b>	<b>93,139.2</b>	<b>108,829.2</b>	<b>125,860.1</b>	<b>169,752.0</b>
<b>1-Poder Legislativo</b>	<b>8,818.7</b>	<b>651.6</b>	<b>651.6</b>	<b>651.6</b>	<b>651.6</b>	<b>651.6</b>	<b>651.6</b>	<b>651.6</b>	<b>651.6</b>	<b>651.6</b>	<b>1,151.6</b>	<b>651.6</b>	<b>1,151.6</b>
Senado de la República	2,635.8	219.6	219.6	219.6	219.6	219.6	219.6	219.6	219.6	219.6	219.6	219.6	219.6
Cámara de Diputados	6,182.9	431.9	431.9	431.9	431.9	431.9	431.9	431.9	431.9	431.9	931.9	431.9	931.9
<b>2-Poder Ejecutivo</b>	<b>1,240,777.7</b>	<b>96,958.9</b>	<b>107,623.1</b>	<b>90,903.0</b>	<b>70,356.5</b>	<b>100,909.0</b>	<b>101,691.4</b>	<b>105,497.9</b>	<b>88,095.7</b>	<b>89,479.8</b>	<b>104,053.9</b>	<b>123,370.0</b>	<b>161,838.5</b>
Presidencia de la República	122,089.6	8,283.0	6,641.5	11,511.7	3,889.9	14,758.0	6,934.8	7,289.2	7,235.1	7,692.9	16,578.3	14,044.3	17,231.0
Ministerio de Interior y Policía	62,512.5	3,796.4	3,943.0	4,551.6	4,392.6	4,248.2	4,170.3	4,334.5	4,396.4	5,234.6	5,983.7	7,835.6	9,625.5
Ministerio de Defensa	53,149.0	2,946.4	3,501.6	4,302.6	3,856.0	3,995.9	4,307.8	3,958.9	4,122.9	4,048.5	4,102.9	7,832.1	6,173.3
Ministerio de Relaciones Exteriores	12,059.2	681.3	919.0	996.1	849.9	1,253.0	906.1	1,018.2	860.8	984.1	1,091.7	980.5	1,518.5
Ministerio de Hacienda	23,374.3	1,350.2	1,460.5	1,449.0	1,616.3	1,516.2	1,442.4	1,621.0	1,471.9	1,746.7	1,775.7	2,729.2	5,195.1
Ministerio de Educación	252,234.2	15,652.4	16,063.4	18,983.0	17,719.4	18,915.5	18,566.4	19,911.5	21,567.4	19,633.1	23,593.9	24,735.0	36,893.3
Ministerio de Salud Pública y Asistencia Social	143,325.1	8,928.7	11,585.7	11,840.2	9,794.2	10,489.4	10,599.8	10,450.2	10,513.7	14,903.8	12,006.7	16,192.2	16,020.5
Ministerio de Deportes y Recreación	3,939.0	159.3	198.7	254.6	303.5	488.0	274.2	235.9	311.3	384.6	235.8	398.2	694.9
Ministerio de Trabajo	2,342.9	138.0	164.9	144.6	198.2	155.6	149.2	193.9	225.3	209.4	242.1	227.0	294.7
Ministerio de Agricultura	21,764.7	973.4	1,075.5	1,949.7	1,435.6	1,395.9	1,331.0	1,317.8	973.1	1,917.0	1,378.6	2,463.8	5,553.3
Ministerio de Obras Públicas y Comunicaciones	66,812.0	2,401.9	2,634.1	6,596.9	4,761.8	5,039.0	4,237.8	4,807.4	3,001.4	5,152.6	8,348.5	5,096.5	14,734.1
Ministerio de Industria, Comercio y Mipymes (Micm)	21,143.5	1,133.4	2,020.4	2,145.8	1,044.9	885.2	995.6	782.5	2,089.4	3,285.9	2,972.0	2,160.6	1,627.9
Ministerio de Turismo	6,121.1	140.8	336.8	338.3	301.5	307.8	310.3	336.5	452.3	506.4	666.7	550.7	1,873.1
Procuraduría General de la República	9,769.7	704.9	671.1	1,111.6	649.5	669.8	630.4	699.9	773.1	686.5	673.0	660.0	1,839.9
Ministerio de la Mujer	1,241.8	70.2	91.3	93.0	103.8	84.8	104.5	73.7	74.2	85.3	125.2	157.5	178.3
Ministerio de Cultura	3,784.0	163.6	254.4	251.8	207.3	298.8	248.3	245.4	294.6	334.4	353.4	491.0	641.1
Ministerio de la Juventud	662.5	29.1	43.9	61.7	65.3	53.4	45.5	45.2	43.1	43.8	64.0	68.1	99.5
Ministerio de Medio Ambiente y Recursos Naturales	19,237.8	662.1	858.0	1,574.5	809.9	1,057.6	1,000.5	1,562.5	1,129.0	1,208.9	1,800.2	1,963.3	5,611.4
Ministerio de Educación Superior Ciencia y Tecnología	18,784.6	884.6	966.5	1,937.0	327.1	1,491.5	1,254.9	1,286.0	1,753.9	541.3	1,965.7	4,076.1	2,300.0
Ministerio de Economía, Planificación y Desarrollo	3,456.2	171.7	178.2	232.2	200.6	242.0	290.2	216.1	216.2	230.5	291.4	349.4	837.7
Ministerio de Administración Pública	2,073.7	81.7	94.0	101.2	135.1	136.8	171.6	131.3	145.6	113.4	357.8	209.6	395.7
Ministerio de Energía y Minas (MEM)	2,473.8	88.6	196.7	202.3	117.8	216.2	203.3	146.5	168.0	218.0	180.0	356.7	379.8
Ministerio de la Vivienda, Hábitat y Edificaciones, (MIVHED)	19,653.3	473.0	2,079.6	1,521.0	2,380.9	1,067.3	997.0	1,133.2	752.7	1,695.2	2,073.8	1,615.0	4,064.8

**Cuadro 12.6.** REPÚBLICA DOMINICANA: Gastos del Gobierno Central por mes, según clasificación institucional, 2023\* continuación...  
(en millones RD\$)

Partidas	Total	Enero	Febrero	Marzo	Abril	Mayo	Junio	Julio	Agosto	Septiembre	Octubre	Noviembre	Diciembre
Administración de Deuda Pública y Activos Financieros	241,087.3	37,005.0	39,655.3	9,944.0	6,411.4	19,550.0	32,553.0	34,203.3	14,341.0	7,296.7	7,113.4	20,113.1	12,901.2
Administración de obligaciones del Tesoro Nacional	127,485.9	10,039.3	11,989.2	8,808.6	8,784.0	12,593.3	9,966.5	9,497.5	11,183.5	11,326.4	10,079.7	8,064.4	15,153.6
Poder Judicial	9,999.6	718.4	718.4	718.4	718.4	718.4	718.4	718.4	718.4	718.4	718.4	718.4	2,097.4
Junta Central Electoral	14,311.3	667.6	667.6	667.6	667.6	667.6	667.6	667.6	667.6	1,867.6	2,267.6	667.6	4,167.6
Cámara de Cuentas	1,524.2	127.0	127.0	127.0	127.0	127.0	126.6	127.0	126.9	126.8	126.6	122.7	132.5
Tribunal Constitucional	1,756.8	135.4	135.4	135.4	135.4	135.4	135.4	135.4	135.1	135.8	266.8	134.4	136.5
Defensor del Pueblo	345.2	18.5	20.7	25.5	19.0	21.0	31.2	24.5	26.2	25.9	30.4	25.6	76.8
Tribunal Superior Electoral (TSE)	1,031.1	79.3	79.3	79.3	79.3	79.3	79.3	79.3	79.3	79.3	158.4	79.4	79.3
Oficina Nacional de Defensa Pública	672.6	46.0	48.1	50.5	48.6	57.3	50.5	49.3	50.4	54.0	55.5	90.4	71.9
Aplicaciones Financieras	104,213.5	6,764.6	7,181.4	28,671.2	4,414.2	3,912.3	7,514.3	8,053.0	3,199.3	9,750.2	9,671.3	3,527.1	11,554.6
2-Poder Ejecutivo	104,213.5	6,764.6	7,181.4	28,671.2	4,414.2	3,912.3	7,514.3	8,053.0	3,199.3	9,750.2	9,671.3	3,527.1	11,554.6
Ministerio de Educación	466.2	-	-	-	-	-	-	-	-	0.2	30.2	28.8	407.0
Ministerio de Agricultura	3,000.0	250.0	250.0	1,500.0	-	-	-	-	500.0	-	-	500.0	-
Ministerio de Obras Públicas y Comunicaciones (Micom)	-	-	-	-	-	-	-	-	-	-	-	-	-
Ministerio de Industria, Comercio y Mipymes	550.0	-	-	-	-	-	-	-	-	550.0	-	-	-
Administración de Deuda Pública y Activos Financieros	96,814.2	6,444.4	6,563.6	27,122.5	4,365.8	3,737.4	7,392.5	7,936.2	2,272.9	9,179.7	9,459.1	2,964.0	9,376.0
Administración de obligaciones del Tesoro Nacional	3,383.2	70.2	367.8	48.7	48.4	174.9	121.8	116.8	426.5	20.2	181.9	34.4	1,771.7

\*Cifras sujetas a rectificación.

Fuente: Dirección General de Presupuesto, Sistema de Información de la Gestión Financiera (SIGEF)

**Cuadro 12.7. REPÚBLICA DOMINICANA: Gastos del Gobierno Central por mes, según la clasificación funcional, 2023\***  
(en millones RD\$)

Partidas	Total	Enero	Febrero	Marzo	Abril	Mayo	Junio	Julio	Agosto	Septiembre	Octubre	Noviembre	Diciembre
<b>Total gastos + aplicaciones financieras</b>	<b>1,383,450.8</b>	<b>106,167.3</b>	<b>117,252.6</b>	<b>122,029.5</b>	<b>77,217.6</b>	<b>107,278.9</b>	<b>111,666.4</b>	<b>116,004.1</b>	<b>93,750.5</b>	<b>102,889.4</b>	<b>118,500.5</b>	<b>129,387.2</b>	<b>181,306.7</b>
<b>Total gastos</b>	<b>1,279,237.2</b>	<b>99,402.7</b>	<b>110,071.3</b>	<b>93,358.3</b>	<b>72,803.4</b>	<b>103,366.6</b>	<b>104,152.1</b>	<b>107,951.1</b>	<b>90,551.2</b>	<b>93,139.2</b>	<b>108,829.2</b>	<b>125,860.1</b>	<b>169,752.0</b>
<b>1-Servicios generales</b>	<b>214,773.2</b>	<b>12,253.7</b>	<b>13,891.5</b>	<b>15,716.1</b>	<b>14,971.0</b>	<b>15,532.7</b>	<b>15,550.6</b>	<b>15,434.9</b>	<b>14,988.2</b>	<b>17,362.5</b>	<b>20,275.0</b>	<b>23,130.4</b>	<b>35,666.8</b>
1.1 - Administración general	97,226.5	5,636.2	5,947.3	6,511.4	6,346.3	6,956.9	7,135.8	6,617.3	6,245.3	8,595.9	10,623.3	8,778.9	17,831.9
1.2 - Relaciones internacionales	12,007.8	682.0	921.0	995.0	849.2	1,244.3	905.5	1,015.6	856.0	982.6	1,083.1	977.4	1,496.1
1.3 - Defensa nacional	45,124.0	2,334.4	3,029.3	3,709.8	3,221.5	3,300.1	3,557.0	3,333.8	3,521.3	3,600.6	3,361.9	6,505.9	5,648.4
1.4 - Justicia, orden público y seguridad	60,415.0	3,601.0	3,993.9	4,499.8	4,554.0	4,031.5	3,952.2	4,468.3	4,365.6	4,183.4	5,206.6	6,868.2	10,690.5
<b>2-Servicios económicos</b>	<b>236,928.3</b>	<b>15,048.1</b>	<b>15,816.1</b>	<b>19,027.9</b>	<b>13,723.3</b>	<b>23,419.9</b>	<b>14,303.6</b>	<b>14,487.9</b>	<b>15,581.9</b>	<b>20,451.7</b>	<b>29,566.1</b>	<b>17,907.1</b>	<b>37,594.8</b>
2.1 - Asuntos económicos y laborales	22,782.6	1,222.1	2,109.9	2,263.2	1,193.0	983.0	1,094.9	928.6	2,212.1	3,418.3	3,185.6	2,346.6	1,825.2
2.2 - Agropecuaria, caza, pesca y silvicultura	22,685.8	966.5	1,049.6	2,035.8	1,844.8	1,404.9	1,382.7	1,349.1	986.2	1,943.1	1,678.1	2,449.8	5,595.3
2.3 - Riego	11,501.3	431.1	536.0	484.7	484.1	487.4	485.0	1,091.5	726.1	603.4	1,253.1	1,245.0	3,674.1
2.4 - Energía y combustible	86,640.0	7,089.1	8,966.2	5,789.1	5,500.4	9,496.8	6,964.6	6,133.6	8,001.4	8,156.6	6,641.7	4,986.1	8,914.5
2.5 - Minería, manufactura y construcción	618.9	15.3	51.6	76.1	44.9	71.3	49.1	25.3	70.9	47.3	46.1	58.7	62.2
2.6 - Transporte	84,343.4	5,022.3	2,585.6	7,790.6	4,244.4	10,434.8	3,882.8	4,440.1	3,011.1	5,576.5	15,861.3	6,203.4	15,290.5
2.7 - Comunicaciones	2,696.7	148.6	147.2	237.6	97.7	232.2	167.1	246.0	186.9	278.8	309.8	152.5	492.2
2.8 - Banca y seguros	149.7	12.5	12.5	12.5	12.5	12.5	12.5	12.5	12.5	12.5	12.5	12.5	12.5
2.9 - Otros servicios económicos	5,509.8	140.8	357.5	338.3	301.5	297.1	264.9	261.2	374.7	415.1	578.0	452.6	1,728.3
<b>3-Protección del medio ambiente</b>	<b>8,644.4</b>	<b>269.1</b>	<b>379.2</b>	<b>1,145.7</b>	<b>341.6</b>	<b>612.6</b>	<b>620.5</b>	<b>587.4</b>	<b>447.8</b>	<b>681.2</b>	<b>593.4</b>	<b>837.0</b>	<b>2,128.9</b>
3.1 - Protección del aire, agua y suelo	924.9	5.3	5.3	32.5	17.0	52.5	35.8	90.0	33.3	75.9	79.3	88.7	409.3
3.2 - Protección de la biodiversidad y ordenación de desechos	7,109.7	228.9	339.4	1,073.9	279.0	510.0	541.3	452.0	375.1	561.0	461.6	680.6	1,606.8
3.3 - Cambio Climático	609.8	34.9	34.5	39.4	45.5	50.1	43.4	45.3	39.5	44.4	52.4	67.8	112.8
<b>4-Servicios sociales</b>	<b>577,804.0</b>	<b>34,826.8</b>	<b>40,329.2</b>	<b>47,524.6</b>	<b>37,356.2</b>	<b>44,251.4</b>	<b>41,124.5</b>	<b>43,237.6</b>	<b>45,192.3</b>	<b>47,347.1</b>	<b>51,281.3</b>	<b>63,872.5</b>	<b>81,460.3</b>
4.1 - Vivienda y servicios comunitarios	33,952.1	1,797.5	3,395.8	2,554.2	2,343.6	2,035.6	1,645.6	2,549.8	1,943.1	5,393.0	3,431.3	3,175.8	3,686.7
4.2 - Salud	128,352.9	7,715.4	10,287.8	10,662.5	9,705.3	9,738.8	10,003.0	8,932.0	9,349.1	10,856.7	10,491.6	14,749.1	15,861.6
4.3 - Actividades deportivas, recreativas, culturales y religiosas	10,687.5	412.4	617.3	828.6	758.1	1,009.1	777.1	748.3	804.1	887.1	797.8	1,301.4	1,746.3
4.4 - Educación	256,476.9	15,414.6	16,084.3	20,101.9	16,915.7	19,451.3	18,903.4	19,898.7	22,197.2	18,932.3	24,368.1	26,161.2	38,048.2
4.5 - Protección social	147,684.3	9,448.2	9,901.0	13,322.5	7,587.0	11,972.3	9,749.6	11,070.7	10,862.3	11,227.8	12,132.6	18,386.9	22,023.5
4.6 - Equidad de género	650.2	38.6	43.0	54.9	46.6	44.3	45.8	38.2	36.5	50.2	59.9	98.2	93.9
<b>5 - Intereses de la deuda pública</b>	<b>241,087.3</b>	<b>37,005.0</b>	<b>39,655.3</b>	<b>9,944.0</b>	<b>6,411.4</b>	<b>19,550.0</b>	<b>32,553.0</b>	<b>34,203.3</b>	<b>14,341.0</b>	<b>7,296.7</b>	<b>7,113.4</b>	<b>20,113.1</b>	<b>12,901.2</b>
5.1 - Intereses y comisiones de deuda pública	241,087.3	37,005.0	39,655.3	9,944.0	6,411.4	19,550.0	32,553.0	34,203.3	14,341.0	7,296.7	7,113.4	20,113.1	12,901.2
<b>Aplicaciones financieras</b>	<b>104,213.5</b>	<b>6,764.6</b>	<b>7,181.4</b>	<b>28,671.2</b>	<b>4,414.2</b>	<b>3,912.3</b>	<b>7,514.3</b>	<b>8,053.0</b>	<b>3,199.3</b>	<b>9,750.2</b>	<b>9,671.3</b>	<b>3,527.1</b>	<b>11,554.6</b>
<b>0.0 - N/A</b>	<b>104,213.5</b>	<b>6,764.6</b>	<b>7,181.4</b>	<b>28,671.2</b>	<b>4,414.2</b>	<b>3,912.3</b>	<b>7,514.3</b>	<b>8,053.0</b>	<b>3,199.3</b>	<b>9,750.2</b>	<b>9,671.3</b>	<b>3,527.1</b>	<b>11,554.6</b>
0.0.00 - N/A	104,213.5	6,764.6	7,181.4	28,671.2	4,414.2	3,912.3	7,514.3	8,053.0	3,199.3	9,750.2	9,671.3	3,527.1	11,554.6

\*Cifras sujetas a rectificación

Nota: Incluye los dólares convertidos a la tasa oficial

Excluye los depósitos en exceso de la Dirección General de Aduanas

Las informaciones presentadas difieren de las presentadas en Portal de Transparencia Fiscal, ya que solo incluyen los ingresos presupuestarios

Fuente: Ministerio de Hacienda, sistema integrado de Gestión financiera (siGef), informe de ejecución de ingresos

**Cuadro 12.8.** REPÚBLICA DOMINICANA: Gastos del Gobierno Central por mes, según la clasificación objetiva, 2023\*  
(en millones RD\$)

Partidas	Total	Enero	Febrero	Marzo	Abril	Mayo	Junio	Julio	Agosto	Septiembre	Octubre	Noviembre	Diciembre
<b>Total gastos + aplicaciones financieras</b>	<b>1,383,450.8</b>	<b>106,167.3</b>	<b>117,252.6</b>	<b>122,029.5</b>	<b>77,217.6</b>	<b>107,278.9</b>	<b>111,666.4</b>	<b>116,004.1</b>	<b>93,750.5</b>	<b>102,889.4</b>	<b>118,500.5</b>	<b>129,387.2</b>	<b>181,306.7</b>
<b>Total de gastos</b>	<b>1,279,237.2</b>	<b>99,402.7</b>	<b>110,071.3</b>	<b>93,358.3</b>	<b>72,803.4</b>	<b>103,366.6</b>	<b>104,152.1</b>	<b>107,951.1</b>	<b>90,551.2</b>	<b>93,139.2</b>	<b>108,829.2</b>	<b>125,860.1</b>	<b>169,752.0</b>
<b>2.1 Remuneraciones y contribuciones</b>	<b>305,568.6</b>	<b>21,050.8</b>	<b>21,685.6</b>	<b>22,981.7</b>	<b>23,154.2</b>	<b>23,324.8</b>	<b>22,755.0</b>	<b>22,808.3</b>	<b>23,020.5</b>	<b>23,393.1</b>	<b>27,049.0</b>	<b>31,728.4</b>	<b>42,617.2</b>
Remuneraciones	248,682.1	17,621.5	18,237.2	18,941.8	18,614.4	18,981.5	18,811.1	18,947.6	19,008.6	19,274.1	19,906.5	26,708.1	33,629.7
Sobre sueldo	22,690.4	795.5	790.6	1,332.8	1,828.1	1,581.6	1,155.7	1,087.8	1,191.0	1,274.4	4,197.1	2,146.4	5,309.3
Diets y gastos de representación	891.8	73.2	73.0	77.0	77.2	75.6	76.0	77.6	78.1	76.0	67.9	69.5	70.7
Gratificaciones y bonificaciones	1,044.7	71.3	59.3	48.3	42.5	69.0	94.1	91.3	118.9	128.0	156.2	66.6	99.3
Contribuciones a la seguridad social	32,259.6	2,489.3	2,525.5	2,581.8	2,591.9	2,617.0	2,618.2	2,604.0	2,623.9	2,640.6	2,721.4	2,737.8	3,508.1
<b>2.2 Contrataciones de servicios</b>	<b>85,483.1</b>	<b>2,635.8</b>	<b>4,942.9</b>	<b>6,971.6</b>	<b>4,870.5</b>	<b>6,498.1</b>	<b>6,441.9</b>	<b>7,024.8</b>	<b>7,641.2</b>	<b>6,467.3</b>	<b>8,331.7</b>	<b>8,359.4</b>	<b>15,298.0</b>
Servicios básicos	10,510.7	610.8	603.1	707.9	573.6	779.2	809.5	737.1	849.2	775.2	1,083.8	1,221.2	1,760.1
Publicidad, impresión y encuadernación	8,774.6	30.5	76.2	232.3	151.8	938.5	822.6	974.2	634.2	401.4	1,528.9	445.4	2,538.6
Viáticos	5,008.2	144.1	222.5	281.6	217.7	297.3	280.9	246.6	326.0	1,015.5	625.6	347.1	1,003.2
Transporte y almacenaje	1,288.7	8.6	30.9	66.2	42.2	78.0	66.7	40.9	74.6	221.0	242.2	130.8	286.6
Alquileres y rentas	7,841.7	259.9	428.8	559.9	472.0	414.7	525.1	450.3	593.7	615.0	1,139.7	636.4	1,746.1
Seguros	6,645.9	322.8	930.8	481.0	332.1	496.9	416.8	429.7	376.7	459.0	631.3	715.3	1,053.5
Servicios de conservación, reparaciones menores e instalaciones temporales	3,575.9	41.9	101.5	513.6	102.1	325.5	305.9	206.8	321.9	203.7	332.6	451.8	668.5
Otros servicios no incluidos en conceptos anteriores	13,619.7	261.2	657.0	1,142.6	696.3	816.6	676.0	636.4	776.2	827.6	997.9	1,855.0	4,277.2
Otras contrataciones de servicios	28,217.8	956.2	1,892.1	2,986.5	2,282.6	2,351.5	2,538.5	3,302.8	3,688.8	1,948.7	1,749.6	2,556.4	1,964.1
<b>2.3 Materiales y suministros</b>	<b>48,856.4</b>	<b>967.3</b>	<b>2,536.7</b>	<b>4,283.5</b>	<b>2,948.6</b>	<b>3,275.8</b>	<b>3,746.1</b>	<b>2,828.6</b>	<b>2,846.9</b>	<b>5,509.2</b>	<b>4,840.6</b>	<b>4,618.4</b>	<b>10,454.9</b>
Alimentos y productos agroforestales	11,068.5	268.8	407.8	519.9	720.4	706.7	809.1	869.7	845.6	1,008.7	974.2	934.9	3,002.7
Textiles y vestuarios	3,451.9	7.8	130.9	355.5	163.4	240.0	217.9	193.4	247.6	449.9	218.8	416.8	809.9
Productos de papel, cartón e impresos	2,480.5	85.9	126.0	178.2	114.8	265.2	127.0	261.4	122.9	475.7	401.6	127.9	194.0
Productos farmacéuticos	12,213.9	257.2	934.2	1,614.4	877.7	829.8	1,680.5	417.7	579.7	2,042.1	896.4	917.5	1,166.8
Productos de cuero, caucho y plástico	599.6	14.2	43.1	61.4	40.9	28.7	50.3	33.6	34.5	38.2	39.1	94.4	121.3
Productos de minerales, metálicos y no metálicos	3,502.6	15.8	30.8	321.9	65.6	329.8	17.1	15.6	36.3	238.9	755.5	637.5	1,037.7
Combustibles, lubricante, productos químicos y conexos	7,970.4	167.0	543.8	661.9	577.1	437.0	481.8	681.9	598.2	882.9	811.3	834.9	1,292.7
Gastos que se asignarán durante el ejercicio fiscal (ART. 32 Y 33 LEY 423-06)	-	-	-	-	-	-	-	-	-	-	-	-	-
Productos, y útiles varios	7,569.0	150.6	320.1	570.3	388.6	438.7	362.4	355.3	382.2	372.8	743.8	654.4	2,829.8

**Cuadro 12.8.** REPÚBLICA DOMINICANA: Gastos del Gobierno Central por mes, según la clasificación objetiva, 2023\*, continuación...

(en millones RD\$)

Partidas	Total	Enero	Febrero	Marzo	Abril	Mayo	Junio	Julio	Agosto	Septiembre	Octubre	Noviembre	Diciembre
<b>2.4 Transferencias corrientes</b>	<b>452,840.4</b>	<b>30,098.1</b>	<b>60,910.7</b>	<b>36,270.8</b>	<b>26,591.7</b>	<b>36,349.5</b>	<b>29,857.2</b>	<b>30,996.9</b>	<b>35,447.5</b>	<b>35,351.7</b>	<b>36,848.0</b>	<b>47,058.9</b>	<b>47,059.3</b>
Transferencias corrientes al sector privado	132,774.9	8,949.9	9,185.2	12,983.4	6,138.2	11,665.3	9,032.3	10,204.7	11,020.0	10,107.8	10,708.5	15,867.9	16,911.7
Transferencias corrientes al gobierno general nacional	141,770.2	10,924.9	10,443.3	11,049.2	10,436.6	10,755.1	10,166.9	10,910.9	11,280.7	10,113.5	11,162.3	19,762.5	14,764.1
Transferencias corrientes a gobiernos generales locales	15,213.7	1,100.1	1,156.1	1,229.1	1,140.8	1,201.2	1,171.7	1,142.5	1,198.8	1,361.3	1,223.0	1,877.9	1,411.2
Transferencias corrientes a Empresas Públicas no financieras	96,305.4	7,772.0	9,598.5	6,445.7	6,627.2	10,111.0	7,703.6	6,938.7	8,487.5	9,287.5	7,300.0	6,492.4	9,541.3
Transferencias corrientes a instituciones públicas financieras	29,051.7	58.6	27,805.9	58.7	58.6	58.6	58.6	58.6	58.5	208.6	58.6	104.7	463.7
Subvenciones	15,754.0	621.3	1,645.9	1,820.0	991.1	849.3	539.0	360.9	1,648.3	2,602.4	2,471.3	1,552.1	652.2
Transferencias corrientes al sector externo	749.1	10.2	66.2	157.0	17.4	18.7	68.7	24.6	30.3	100.6	15.7	49.7	190.1
Transferencias corrientes a otras instituciones públicas	21,221.3	661.1	1,009.7	2,527.8	1,181.7	1,690.2	1,116.3	1,356.0	1,723.2	1,570.1	3,908.7	1,351.6	3,125.0
<b>2.5 Transferencias de capital</b>	<b>71,365.3</b>	<b>5,353.7</b>	<b>4,277.7</b>	<b>3,438.0</b>	<b>2,850.1</b>	<b>8,243.9</b>	<b>2,529.0</b>	<b>3,748.6</b>	<b>2,852.4</b>	<b>7,371.2</b>	<b>12,938.7</b>	<b>3,654.5</b>	<b>14,107.5</b>
Transferencias de capital al sector privado	1,856.4	82.1	120.8	178.2	142.1	46.7	103.0	92.9	45.5	38.9	25.0	63.2	918.0
Transferencias de capital al gobierno general nacional	17,675.5	812.0	543.0	507.7	583.0	749.6	573.1	1,356.2	811.3	1,645.5	1,975.7	1,408.7	6,709.7
Transferencias de capital gobiernos generales locales	10,698.2	827.5	736.0	815.9	677.6	721.5	1,004.1	704.6	667.3	1,224.3	916.8	796.5	1,606.2
Transferencias de capital empresas públicas no financieras	38,775.8	3,442.4	2,632.5	1,814.5	1,425.1	6,725.7	672.6	1,594.9	1,328.3	4,365.3	9,854.9	1,386.1	3,533.5
Transferencias de capital a Instituciones Públicas Financieras	1,505.0	166.7	151.8	100.0	-	-	111.1	-	-	97.2	125.0	-	753.1
Transferencias de capital a otras Instituciones Públicas	854.5	23.0	93.7	21.8	22.3	0.4	65.0	-	-	-	41.4	0.1	586.9
<b>2.6 Bienes muebles, inmuebles e intangibles</b>	<b>29,759.9</b>	<b>162.4</b>	<b>1,043.8</b>	<b>2,704.6</b>	<b>1,445.4</b>	<b>920.9</b>	<b>962.3</b>	<b>1,405.1</b>	<b>1,313.9</b>	<b>1,957.1</b>	<b>3,555.8</b>	<b>4,210.4</b>	<b>10,078.0</b>
Mobiliario y equipo	7,437.4	24.9	428.8	355.9	315.4	233.2	297.4	133.2	111.7	447.7	1,486.6	903.2	2,699.4
Mobiliario y equipo educacional y recreativo	1,488.8	7.8	23.6	27.3	30.2	36.0	29.5	48.4	216.2	222.7	122.5	278.1	446.5
Equipo e instrumental, científico y laboratorio	2,137.4	1.5	135.4	45.9	212.3	246.3	159.0	67.0	248.2	84.4	255.0	319.3	363.2
Vehículos y equipo de transporte, tracción y elevación	9,001.9	75.1	223.5	1,150.9	281.7	43.1	70.1	489.4	158.9	286.8	973.9	1,339.5	3,909.1
Maquinarias, otros equipos y herramientas	1,725.1	4.1	75.2	121.1	65.5	83.6	43.2	128.0	108.0	357.2	97.6	184.3	457.2
Equipos de defensa y seguridad	1,417.5	4.0	9.5	19.1	4.3	3.4	29.4	53.0	6.7	19.0	63.7	152.2	1,053.2
Activos biológicos tipo cultivables	927.7	38.5	15.0	22.4	21.2	18.2	21.1	40.5	26.9	73.5	106.9	368.5	174.9
Bienes intangibles	698.7	6.6	17.1	43.2	14.9	8.2	50.6	11.9	8.3	34.5	17.0	211.0	275.5
Edificios, estructuras, tierras, terrenos y objetos de valor	4,925.2	-	115.8	918.9	499.8	249.1	262.0	433.7	428.9	431.3	432.5	454.2	699.0



**Cuadro 12.8.** REPÚBLICA DOMINICANA: Gastos del Gobierno Central por mes, según la clasificación objetiva, 2023\*, continuación...  
(en millones RD\$)

Partidas	Total	Enero	Febrero	Marzo	Abril	Mayo	Junio	Julio	Agosto	Septiembre	Octubre	Noviembre	Diciembre
<b>2.7 Obras</b>	<b>72,021.6</b>	<b>2,129.6</b>	<b>2,765.9</b>	<b>6,764.0</b>	<b>4,531.6</b>	<b>5,203.7</b>	<b>5,307.6</b>	<b>4,935.5</b>	<b>3,086.2</b>	<b>5,792.9</b>	<b>8,151.9</b>	<b>6,116.9</b>	<b>17,235.8</b>
Obras en edificaciones	29,944.4	509.6	1,399.0	3,158.5	1,799.9	1,751.5	2,428.3	2,198.6	1,507.5	2,773.6	2,760.5	3,791.8	5,865.6
Infraestructura	42,074.2	1,620.0	1,366.9	3,605.5	2,731.7	3,452.2	2,879.3	2,736.8	1,578.8	3,019.4	5,391.4	2,325.0	11,367.2
Construcciones en bienes concesionados	-	-	-	-	-	-	-	-	-	-	-	-	-
Gastos que se asignarán durante el ejercicio para inversión (ART. 32 Y 33 LEY 423-06)	3.0	-	-	-	-	-	-	-	-	-	-	-	3.0
<b>2.9 Gastos financieros</b>	<b>213,341.9</b>	<b>37,005.0</b>	<b>11,907.9</b>	<b>9,944.1</b>	<b>6,411.4</b>	<b>19,550.0</b>	<b>32,553.0</b>	<b>34,203.3</b>	<b>14,342.5</b>	<b>7,296.7</b>	<b>7,113.4</b>	<b>20,113.2</b>	<b>12,901.3</b>
Interés de la deuda pública interna	92,249.3	7,803.2	5,681.5	3,907.3	2,899.1	15,290.5	9,994.2	11,587.9	7,684.1	7,76.9	2,927.1	14,328.0	9,369.5
Interés de la deuda pública externa	119,653.4	29,043.5	6,047.0	5,892.3	3,434.7	4,185.4	22,505.1	22,589.2	6,625.8	6,386.6	4,057.4	5,650.1	3,236.3
Comisiones y otros gastos bancarios de la deuda pública	1,437.3	158.3	179.4	144.4	77.6	74.2	53.7	26.2	31.0	133.2	129.0	134.9	295.4
Gastos de intereses, recargos, multas y sanciones de los impuestos y contribuciones	1.9	-	-	0.0	-	0.0	-	-	1.6	0.1	-	0.1	0.1
<b>Aplicaciones financieras</b>	<b>104,213.5</b>	<b>6,764.6</b>	<b>7,181.4</b>	<b>28,671.2</b>	<b>4,414.2</b>	<b>3,912.3</b>	<b>7,514.3</b>	<b>8,053.0</b>	<b>3,199.3</b>	<b>9,750.2</b>	<b>9,671.3</b>	<b>3,527.1</b>	<b>11,554.6</b>
<b>4.1 Incremento de activos financieros</b>	<b>6,008.6</b>	<b>250.0</b>	<b>250.0</b>	<b>1,500.0</b>	<b>-</b>	<b>209.0</b>	<b>-</b>	<b>-</b>	<b>500.0</b>	<b>2,731.4</b>	<b>68.2</b>	<b>500.0</b>	<b>-</b>
Incremento de activos financieros no corrientes	6,008.6	250.0	250.0	1,500.0	-	209.0	-	-	500.0	2,731.4	68.2	500.0	-
<b>Compra de acciones y participaciones de capital con fines de liquidez</b>	<b>6,008.6</b>	<b>250.0</b>	<b>250.0</b>	<b>1,500.0</b>	<b>-</b>	<b>209.0</b>	<b>-</b>	<b>-</b>	<b>500.0</b>	<b>2,731.4</b>	<b>68.2</b>	<b>500.0</b>	<b>-</b>
Compra de acciones y participaciones de capital de instituciones públicas financieras	-	-	-	-	-	-	-	-	-	-	-	-	-
Compra de acciones y participaciones de capital de empresas privadas internas	3,000.0	250.0	250.0	1,500.0	-	-	-	-	500.0	-	-	500.0	-
Compra de acciones y participaciones de capital de organismos e instituciones internacionales	3,008.6	-	-	-	-	209.0	-	-	-	2,731.4	68.2	-	-
<b>4.2 Disminución de pasivos</b>	<b>94,748.9</b>	<b>6,514.6</b>	<b>5,392.9</b>	<b>27,171.2</b>	<b>4,414.2</b>	<b>3,703.3</b>	<b>7,514.3</b>	<b>8,053.0</b>	<b>2,699.3</b>	<b>5,101.2</b>	<b>9,603.0</b>	<b>3,027.1</b>	<b>11,554.6</b>
<b>Disminución de pasivos corrientes</b>	<b>94,748.9</b>	<b>6,514.6</b>	<b>5,392.9</b>	<b>27,171.2</b>	<b>4,414.2</b>	<b>3,703.3</b>	<b>7,514.3</b>	<b>8,053.0</b>	<b>2,699.3</b>	<b>5,101.2</b>	<b>9,603.0</b>	<b>3,027.1</b>	<b>11,554.6</b>
Disminución de cuentas por pagar de corto plazo	4,399.4	70.2	367.8	48.7	48.4	174.9	121.8	116.8	426.5	570.4	212.1	63.1	2,178.7
Disminución de cuentas por pagar internas de corto plazo	1,016.2	-	-	-	-	-	-	-	-	550.2	30.2	28.8	407.0
Disminución de cuentas por pagar internas de corto plazo deuda administrativa	2,529.5	70.2	94.6	40.8	45.2	174.9	79.4	8.7	42.9	17.1	160.6	24.6	1,770.3
Disminución de cuentas por pagar internas de corto plazo sentencias condenatorias	853.7	-	273.1	7.9	3.2	-	42.4	108.1	383.5	3.1	21.3	9.7	1.3



**Cuadro 12.8.** REPÚBLICA DOMINICANA: Gastos del Gobierno Central por mes, según la clasificación objetiva, 2023\*, continuación...  
(en millones RD\$)

Partidas	Total	Enero	Febrero	Marzo	Abril	Mayo	Junio	Julio	Agosto	Septiembre	Octubre	Noviembre	Diciembre
<b>Amortización de la porción de corto plazo de la deuda pública en títulos valores de largo plazo</b>	<b>43,339.4</b>	<b>3,089.4</b>	<b>2,779.0</b>	<b>23,899.1</b>	-	-	<b>5,647.5</b>	-	-	<b>0.1</b>	-	-	<b>7,924.4</b>
Amortización de la porción de corto plazo de la deuda pública interna en títulos valores de largo plazo	39,866.4	3,089.4	-	23,205.0	-	-	5,647.5	-	-	0.1	-	-	7,924.4
Amortización de la porción de corto plazo de la deuda pública externa en títulos valores de largo plazo	3,473.1	-	2,779.0	694.1	-	-	-	-	-	-	-	-	-
<b>Amortización de la porción de corto plazo de la deuda pública en préstamos de largo plazo</b>	<b>47,010.1</b>	<b>3,355.0</b>	<b>2,246.1</b>	<b>3,223.5</b>	<b>4,365.8</b>	<b>3,528.5</b>	<b>1,745.0</b>	<b>7,936.2</b>	<b>2,272.9</b>	<b>4,530.7</b>	<b>9,390.9</b>	<b>2,964.0</b>	<b>1,451.6</b>
Amortización de la porción de corto plazo de la deuda pública interna en préstamos de largo plazo	8,415.5	745.4	678.4	667.3	667.2	912.5	667.1	679.1	688.9	689.9	690.1	690.5	639.1
Amortización de la porción de corto plazo de la deuda pública externa en préstamos de largo plazo	38,594.7	2,609.6	1,567.8	2,556.1	3,698.7	2,615.9	1,077.9	7,257.2	1,583.9	3,840.8	8,700.8	2,273.6	812.4
<b>Importes a devengar por descuentos en colocaciones de títulos valores</b>	<b>2,641.5</b>	-	<b>1,538.5</b>	-	-	-	-	-	-	<b>1,103.0</b>	-	-	-
Intereses corridos internos y externos en compra de títulos valores de largo plazo	2,641.5	-	1,538.5	-	-	-	-	-	-	1,103.0	-	-	-
<b>Intereses corridos en compra de títulos internos y externos de deuda a largo plazo</b>	<b>2,641.5</b>	-	<b>1,538.5</b>	-	-	-	-	-	-	<b>1,103.0</b>	-	-	-
Intereses corridos en compra de títulos externos de deuda a largo plazo	2,641.5	-	1,538.5	-	-	-	-	-	-	1,103.0	-	-	-
<b>Importes a devengar por descuentos en colocaciones de títulos valores</b>	<b>814.5</b>	-	-	-	-	-	-	-	-	<b>814.5</b>	-	-	-
Intereses corridos internos y externos en compra de títulos valores de largo plazo	814.5	-	-	-	-	-	-	-	-	814.5	-	-	-
<b>Intereses corridos en compra de títulos internos y externos de deuda a largo plazo</b>	<b>814.5</b>	-	-	-	-	-	-	-	-	<b>814.5</b>	-	-	-
Intereses corridos en compra de títulos externos de deuda a largo plazo	814.5	-	-	-	-	-	-	-	-	814.5	-	-	-

\*Cifras sujetas a rectificación

Notas: Transferencias Corrientes incluyen las prestaciones de la seguridad social (sistema propio de la empresa)

Fuente: Sistema de Información de la Gestión Financiera (SIGEF).



# 13

## FINANZAS DE LOS GOBIERNOS LOCALES

## 13.- FINANZAS DE LOS GOBIERNOS LOCALES

Esta sección comprende las actividades generales de administración del Estado en relación a los recursos disponibles para desarrollar proyectos, atender y promover los servicios de la dinámica económica municipal en la administración pública. La recaudación de ingresos es una fuente importante de recursos para tales propósitos. Las características principales del monitoreo del sector abarcan los ingresos y egresos de los gobiernos locales y destinos del gasto, entre otros.

De acuerdo con los datos registrados para este anuario, los principales resultados del sector durante el año 2023, indican lo siguiente:

- Santo Domingo es la provincia con mayor ingreso de los gobiernos locales, siendo este de un 18.5% respecto del total, seguido del Distrito Nacional con 16.2% y Santiago con 9.3%.
- Las provincias con menores ingresos municipales son Pedernales (0.3%), Santiago Rodríguez (0.5%) y San José de Ocoa (0.7%).
- En relación con el gasto, las principales provincias con mayores gastos de los gobiernos locales son; Santo Domingo con 18.5%, Distrito Nacional con 15.2%, Santiago con 10.0% y San Cristobal con 4.5%.

## 13.1 Sector Finanzas de los Gobiernos Locales

# FINANZAS DE LOS GOBIERNOS LOCALES

Ingresos y gastos de los gobiernos locales acumulados en 2023



Ingresos de los gobiernos locales  
**RD\$ 36,804 millones**



Gastos de los gobiernos locales  
**RD\$ 34,863 millones**

## 13.2 Cuadros del sector Finanzas de los Gobiernos Locales

**Cuadro 13.1.** REPÚBLICA DOMINICANA: Ingresos y gastos de los gobiernos locales por mes, según provincia, 2023\* (RD\$)

Provincia	Total		Saldo	Enero		Saldo
	Ingresos	Gastos		Ingresos	Gastos	
<b>Total</b>	<b>36,804,404,432.2</b>	<b>34,863,237,524.5</b>	<b>1,941,166,907.7</b>	<b>4,178,835,299.7</b>	<b>1,687,348,902.1</b>	<b>2,491,486,397.5</b>
01-Distrito Nacional	5,977,336,827.5	5,316,159,392.6	661,177,435.0	683,335,196.2	362,511,501.3	320,823,694.9
02-Azua	935,066,333.3	859,919,060.6	75,147,272.7	79,349,614.9	41,628,958.4	37,720,656.5
03-Bahoruco	446,018,030.8	435,443,240.1	10,574,790.7	41,120,395.8	17,177,780.7	23,942,615.1
04-Barahona	800,324,704.1	771,232,689.9	29,092,014.3	110,779,621.0	36,038,938.2	74,740,682.8
05-Dajabón	296,845,627.9	304,139,293.0	(7,293,665.1)	34,171,721.2	13,236,901.8	20,934,819.4
06-Duarte	1,113,135,845.3	1,031,432,400.1	81,703,445.2	208,006,393.5	37,498,294.0	170,508,099.5
07-Elias Piña	372,312,235.5	342,715,823.8	29,596,411.7	23,715,165.2	11,726,670.9	11,988,494.3
08-El Seibo	368,263,550.4	346,296,004.3	21,967,546.1	25,269,535.9	5,583,561.3	19,685,974.6
09-Españillat	801,938,191.2	777,214,478.4	24,723,712.8	96,051,381.3	36,912,970.8	59,138,410.5
10-Independencia	353,433,217.1	322,029,887.4	31,403,329.7	41,833,962.1	14,331,684.3	27,502,277.8
11-La Altagracia	1,398,063,178.4	1,348,767,532.3	49,295,646.1	107,605,817.2	61,983,774.9	45,622,042.3
12-La Romana	659,093,499.7	669,091,610.0	(9,998,110.2)	58,944,910.5	18,227,978.5	40,716,932.0
13-La Vega	1,964,023,802.4	1,843,717,917.7	120,305,884.7	533,767,163.2	70,585,228.3	463,181,934.9
14-María Trinidad Sánchez	566,461,129.0	544,406,850.1	22,054,278.9	90,197,315.6	38,248,434.1	51,948,881.5
15-Monte Cristi	449,102,065.7	449,642,986.4	(540,920.6)	64,125,484.0	17,027,772.7	47,097,711.3
16-Pedernales	123,682,361.5	115,445,674.8	8,236,686.7	8,817,105.1	5,072,044.9	3,745,060.2
17-Peravia	652,455,757.2	641,473,636.0	10,982,121.3	48,307,842.0	31,630,320.0	16,677,521.9
18-Puerto Plata	1,252,917,057.4	1,199,495,055.6	53,422,001.7	113,190,011.9	57,368,707.8	55,821,304.1
19-Hermanas Mirabal	334,601,100.7	326,080,669.1	8,520,431.6	21,285,293.3	11,452,776.3	9,832,517.0
20-Samaná	576,699,016.1	537,515,651.3	39,183,364.9	149,597,093.3	33,706,276.8	115,890,816.5
21-San Cristobal	1,679,741,254.7	1,559,958,813.0	119,782,441.7	131,699,078.1	38,626,789.1	93,072,288.9
22-San Juan	887,927,485.2	864,481,944.1	23,445,541.1	63,037,628.4	47,783,740.6	15,253,887.8
23-San Pedro De Macorís	945,153,651.6	917,864,029.9	27,289,621.7	61,922,699.1	68,594,672.2	(6,671,973.1)
24-Sanchez Ramírez	744,146,976.9	672,858,636.3	71,288,340.6	99,166,963.8	25,926,182.3	73,240,781.6
25-Santiago	3,438,140,742.9	3,497,880,953.5	(59,740,210.6)	288,280,549.6	175,365,281.9	112,915,267.7
26-Santiago Rodríguez	180,537,862.2	179,968,361.8	569,500.4	12,743,945.0	2,783,200.2	9,960,744.8
27-Valverde	594,715,356.0	574,277,562.1	20,437,793.9	53,567,394.6	29,832,124.8	23,735,269.8
28-Monsenor Nouel	865,481,153.4	758,007,726.5	107,473,426.9	352,733,367.3	34,649,129.8	318,084,237.5
29-Monte Plata	676,356,590.3	670,519,110.1	5,837,480.1	73,315,270.6	20,950,750.6	52,364,520.0
30-Hato Mayor	303,174,143.5	288,694,286.2	14,479,857.3	30,735,431.8	11,376,911.9	19,358,519.9
31-San José De Ocoa	255,393,690.7	246,162,361.9	9,231,328.8	16,863,356.6	8,646,790.8	8,216,565.8
32-Santo Domingo	6,791,861,993.6	6,450,343,885.9	341,518,107.7	455,298,592.0	300,862,752.0	154,435,840.0

**Cuadro 13.1.** REPÚBLICA DOMINICANA: Ingresos y gastos de los gobiernos locales por mes, según provincia, 2023\*, continuación... (RD\$)

Provincia	Febrero		Saldo	Marzo		Saldo
	Ingresos	Gastos		Ingresos	Gastos	
<b>Total</b>	<b>3,450,579,867.7</b>	<b>3,268,425,574.2</b>	<b>182,154,293.5</b>	<b>3,078,149,926.5</b>	<b>3,139,022,052.3</b>	<b>(60,872,125.8)</b>
01-Distrito Nacional	413,280,219.4	378,799,259.6	34,480,959.9	641,246,248.9	400,481,382.9	240,764,866.0
02-Azua	82,034,781.4	84,632,592.3	(2,597,810.9)	86,010,672.3	78,941,020.6	7,069,651.8
03-Bahoruco	56,097,536.8	37,579,684.4	18,517,852.4	34,721,713.3	35,708,103.9	(986,390.6)
04-Barahona	64,474,439.7	82,714,851.5	(18,240,411.8)	60,924,893.6	67,794,389.8	(6,869,496.3)
05-Dajabón	33,787,315.4	19,606,139.8	14,181,175.7	32,154,713.6	36,215,217.2	(4,060,503.6)
06-Duarte	133,361,312.8	100,744,382.4	32,616,930.5	77,847,609.0	90,456,426.9	(12,608,817.9)
07-Elias Piña	47,435,996.1	31,033,905.0	16,402,091.2	35,840,708.7	31,746,149.4	4,094,559.4
08-El Seibo	37,467,020.5	38,836,992.8	(1,369,972.3)	35,961,535.3	31,032,033.4	4,929,501.8
09-Españat	68,653,987.0	89,100,836.9	(20,446,849.9)	58,641,782.8	58,670,558.0	(28,775.2)
10-Independencia	43,111,799.8	34,252,192.7	8,859,607.0	24,411,871.4	22,689,209.0	1,722,662.4
11-La Altagracia	175,765,985.1	120,805,180.8	54,960,804.4	113,662,953.1	124,843,828.8	(11,180,875.7)
12-La Romana	48,750,353.1	66,948,582.4	(18,198,229.2)	56,379,272.7	49,805,700.9	6,573,571.9
13-La Vega	126,382,137.5	230,402,920.5	(104,020,783.0)	108,098,882.8	131,349,280.5	(23,250,397.7)
14-María Trinidad Sánchez	38,455,589.2	44,969,599.7	(6,514,010.4)	52,592,477.0	47,230,208.1	5,362,268.9
15-Monte Cristi	37,868,428.8	45,042,750.7	(7,174,321.9)	30,595,215.9	39,234,882.0	(8,639,666.1)
16-Pedernales	7,614,615.8	4,292,840.5	3,321,775.3	8,281,387.8	7,903,222.3	378,165.5
17-Peravia	75,721,122.1	69,575,679.5	6,145,442.6	52,639,288.3	60,923,034.1	(8,283,745.8)
18-Puerto Plata	95,195,563.4	117,410,334.8	(22,214,771.4)	97,322,039.3	87,271,425.6	10,050,613.7
19-Hermanas Mirabal	34,804,420.7	30,573,492.2	4,230,928.5	33,446,637.8	34,302,433.5	(855,795.7)
20-Samaná	32,433,084.8	45,255,828.6	(12,822,743.8)	38,485,464.7	66,903,011.7	(28,417,547.0)
21-San Cristobal	253,082,276.2	158,489,598.3	94,592,677.9	140,383,633.0	156,710,768.9	(16,327,135.8)
22-San Juan	102,201,164.3	80,462,092.6	21,739,071.7	69,981,405.3	75,607,429.7	(5,626,024.4)
23-San Pedro De Macorís	83,703,244.2	100,087,407.6	(16,384,163.4)	83,672,180.8	87,507,001.8	(3,834,821.0)
24-Sanchez Ramirez	46,951,370.4	61,232,943.1	(14,281,572.7)	84,524,750.6	64,105,197.0	20,419,553.6
25-Santiago	350,644,478.5	326,779,124.3	23,865,354.2	276,244,731.9	371,316,095.8	(95,071,363.9)
26-Santiago Rodríguez	18,220,422.0	20,415,055.6	(2,194,633.7)	21,667,020.4	20,423,275.7	1,243,744.7
27-Valverde	54,086,638.9	57,132,654.5	(3,046,015.6)	68,655,142.6	46,270,232.0	22,384,910.6
28-Monsenor Nouel	53,302,395.1	98,019,916.8	(44,717,521.7)	40,590,776.4	61,768,668.4	(21,177,892.1)
29-Monte Plata	81,915,253.3	96,871,483.5	(14,956,230.2)	43,123,043.7	65,705,983.9	(22,582,940.2)
30-Hato Mayor	20,457,653.0	36,278,326.3	(15,820,673.3)	22,069,701.9	30,689,045.3	(8,619,343.4)
31-San José De Ocoa	25,863,741.7	22,727,546.5	3,136,195.3	22,806,022.4	28,336,486.5	(5,530,464.1)
32-Santo Domingo	707,455,520.7	537,351,378.3	170,104,142.4	525,166,149.2	627,080,348.8	(101,914,199.6)

**Cuadro 13.1.** REPÚBLICA DOMINICANA: Ingresos y gastos de los gobiernos locales por mes, según provincia, 2023\*,  
continuación...  
(RD\$)

Provincia	Abril		Saldo	Mayo		Saldo
	Ingresos	Gastos		Ingresos	Gastos	
<b>Total</b>	<b>2,717,361,586.1</b>	<b>2,431,028,445.6</b>	<b>286,333,140.5</b>	<b>2,593,593,718.0</b>	<b>3,143,855,831.5</b>	<b>(550,262,113.6)</b>
01-Distrito Nacional	375,555,765.4	382,356,876.1	(6,801,110.8)	394,947,076.4	451,692,548.1	(56,745,471.7)
02-Azua	70,602,865.2	66,027,180.9	4,575,684.3	80,156,454.6	86,613,937.4	(6,457,482.8)
03-Bahoruco	26,958,744.6	33,115,881.8	(6,157,137.1)	41,898,421.8	49,116,300.2	(7,217,878.3)
04-Barahona	61,327,510.6	56,772,824.0	4,554,686.5	56,244,784.0	65,536,429.8	(9,291,645.8)
05-Dajabón	26,578,294.4	22,559,376.4	4,018,918.1	20,774,515.4	27,471,810.5	(6,697,295.1)
06-Duarte	75,364,934.8	61,147,905.5	14,217,029.3	79,738,748.3	110,571,309.1	(30,832,560.8)
07-Elias Piña	27,361,474.8	19,417,354.8	7,944,120.0	30,561,751.3	26,070,555.4	4,491,195.9
08-El Seibo	27,252,769.9	21,614,702.9	5,638,067.0	21,716,144.3	27,050,416.0	(5,334,271.8)
09-Españat	56,566,106.4	60,086,398.3	(3,520,291.9)	60,432,956.6	71,438,266.3	(11,005,309.7)
10-Independencia	33,790,273.0	33,474,114.8	316,158.3	24,658,100.2	30,101,210.7	(5,443,110.5)
11-La Altagracia	182,481,750.4	103,667,236.1	78,814,514.3	92,929,616.2	149,026,782.3	(56,097,166.1)
12-La Romana	48,735,121.8	56,505,065.7	(7,769,943.9)	65,068,911.2	54,902,805.2	10,166,105.9
13-La Vega	111,519,079.9	92,923,358.2	18,595,721.7	85,199,050.9	182,925,103.6	(97,726,052.7)
14-María Trinidad Sánchez	32,876,537.3	43,615,059.5	(10,738,522.1)	32,897,247.9	43,582,495.3	(10,685,247.3)
15-Monte Cristi	32,098,157.7	36,707,926.0	(4,609,768.3)	34,933,278.2	41,607,018.2	(6,673,739.9)
16-Pedernales	7,932,095.8	7,278,249.3	653,846.5	11,025,990.8	11,772,842.3	(746,851.6)
17-Peravia	61,511,281.4	52,582,097.0	8,929,184.4	51,962,444.5	57,548,813.1	(5,586,368.6)
18-Puerto Plata	159,032,476.1	90,528,356.8	68,504,119.3	91,832,366.2	112,015,541.7	(20,183,175.6)
19-Hermanas Mirabal	31,938,222.7	21,861,233.6	10,076,989.2	19,866,665.0	35,521,180.9	(15,654,515.9)
20-Samaná	23,590,839.7	35,524,802.0	(11,933,962.4)	31,425,925.0	60,847,045.8	(29,421,120.9)
21-San Cristobal	111,834,990.1	132,897,207.4	(21,062,217.3)	124,545,314.9	145,066,254.6	(20,520,939.7)
22-San Juan	63,111,374.9	63,777,037.4	(665,662.5)	62,108,240.4	63,223,688.6	(1,115,448.2)
23-San Pedro De Macorís	60,480,127.0	49,999,456.9	10,480,670.1	71,141,642.1	76,919,366.4	(5,777,724.3)
24-Sanchez Ramírez	51,110,936.5	43,128,893.0	7,982,043.5	45,552,082.2	52,860,867.8	(7,308,785.5)
25-Santiago	257,207,734.5	243,199,795.5	14,007,939.0	305,769,948.3	297,030,713.4	8,739,234.9
26-Santiago Rodríguez	13,343,327.0	13,623,557.6	(280,230.6)	15,390,063.9	18,253,153.1	(2,863,089.2)
27-Valverde	44,685,199.3	37,141,876.2	7,543,323.1	48,573,211.7	52,748,520.1	(4,175,308.4)
28-Monsenor Nouel	46,992,207.2	58,555,717.0	(11,563,509.8)	39,656,359.2	69,040,039.6	(29,383,680.4)
29-Monte Plata	49,308,358.9	38,171,262.8	11,137,096.1	44,328,671.3	60,500,763.0	(16,172,091.7)
30-Hato Mayor	49,029,277.5	29,218,140.4	19,811,137.1	24,527,460.9	22,692,715.9	1,834,745.0
31-San José De Ocoa	21,071,590.9	12,728,814.8	8,342,776.1	15,483,971.3	21,927,228.4	(6,443,257.1)
32-Santo Domingo	476,112,160.5	410,820,687.2	65,291,473.3	468,246,303.2	568,180,108.9	(99,933,805.8)



**Cuadro 13.1.** REPÚBLICA DOMINICANA: Ingresos y gastos de los gobiernos locales por mes, según provincia, 2023\*, continuación... (RD\$)

Provincia	Junio			Julio		
	Ingresos	Gastos	Saldo	Ingresos	Gastos	Saldo
<b>Total</b>	<b>2,749,763,518.4</b>	<b>2,803,364,064.1</b>	<b>(53,600,545.7)</b>	<b>2,894,953,818.6</b>	<b>2,830,891,305.4</b>	<b>64,062,513.1</b>
01-Distrito Nacional	392,349,427.3	392,857,908.7	(508,481.4)	379,768,385.3	424,661,209.3	(44,892,824.0)
02-Azua	72,961,621.1	69,191,556.6	3,770,064.5	113,795,685.2	85,791,173.5	28,004,511.6
03-Bahoruco	33,750,539.1	38,053,559.6	(4,303,020.5)	43,393,758.3	34,336,886.5	9,056,871.8
04-Barahona	70,789,776.0	61,031,371.1	9,758,404.9	68,485,455.0	71,316,379.2	(2,830,924.2)
05-Dajabón	21,547,021.6	23,387,352.7	(1,840,331.0)	20,072,277.9	21,913,753.7	(1,841,475.8)
06-Duarte	83,723,842.9	106,693,192.3	(22,969,349.4)	70,875,124.3	75,149,529.4	(4,274,405.1)
07-Elias Piña	23,592,000.2	23,998,439.1	(406,438.9)	25,153,622.1	26,567,818.7	(1,414,196.5)
08-El Seibo	25,904,140.5	23,500,098.9	2,404,041.6	39,582,351.8	28,741,658.0	10,840,693.8
09-Españat	73,477,807.4	61,737,385.6	11,740,421.9	80,207,625.4	62,747,892.7	17,459,732.8
10-Independencia	20,077,852.6	23,354,794.0	(3,276,941.4)	34,467,941.3	30,818,001.4	3,649,939.9
11-La Altagracia	130,721,686.8	89,015,068.3	41,706,618.5	82,016,346.6	104,630,054.4	(22,613,707.8)
12-La Romana	54,869,040.3	72,728,451.7	(17,859,411.4)	56,768,603.6	43,805,755.8	12,962,847.8
13-La Vega	96,575,099.6	143,313,878.0	(46,738,778.4)	106,285,228.0	129,982,642.2	(23,697,414.2)
14-María Trinidad Sánchez	39,525,374.0	44,370,196.8	(4,844,822.8)	73,223,565.9	47,569,595.8	25,653,970.0
15-Monte Cristi	30,578,881.9	35,672,249.7	(5,093,367.8)	26,676,566.9	36,755,286.2	(10,078,719.3)
16-Pedernales	26,069,964.8	11,185,376.7	14,884,588.0	8,090,567.8	19,588,013.1	(11,497,445.3)
17-Peravia	44,156,263.7	47,739,948.3	(3,583,684.6)	48,242,685.5	54,024,735.1	(5,782,049.6)
18-Puerto Plata	108,779,691.7	107,882,647.3	897,044.4	96,318,296.2	104,750,305.0	(8,432,008.8)
19-Hermanas Mirabal	24,423,878.9	24,729,795.1	(305,916.2)	20,813,927.0	23,122,061.2	(2,308,134.2)
20-Samaná	32,034,396.3	44,259,285.6	(12,224,889.3)	66,303,143.4	57,118,425.0	9,184,718.4
21-San Cristobal	112,309,846.2	108,447,686.1	3,862,160.1	165,932,513.8	141,784,549.3	24,147,964.4
22-San Juan	69,361,652.0	74,001,835.6	(4,640,183.6)	61,308,359.6	61,790,587.2	(482,227.6)
23-San Pedro De Macorís	103,282,580.3	94,586,907.4	8,695,672.8	73,689,892.9	84,267,416.5	(10,577,523.6)
24-Sanchez Ramírez	86,594,218.0	57,925,907.6	28,668,310.4	41,951,397.3	38,102,348.9	3,849,048.4
25-Santiago	284,543,401.0	302,562,394.2	(18,018,993.2)	295,405,649.4	264,550,664.0	30,854,985.4
26-Santiago Rodríguez	13,161,643.0	14,641,885.7	(1,480,242.7)	12,889,977.3	13,493,080.5	(603,103.1)
27-Valverde	43,297,369.7	51,162,525.0	(7,865,155.3)	54,570,598.4	50,212,449.8	4,358,148.7
28-Monsenor Nouel	38,970,828.0	67,037,436.2	(28,066,608.2)	39,984,443.0	46,790,567.3	(6,806,124.3)
29-Monte Plata	52,942,898.8	44,486,751.0	8,456,147.8	50,678,352.3	60,663,726.0	(9,985,373.6)
30-Hato Mayor	22,024,802.7	28,197,507.3	(6,172,704.6)	19,522,285.6	18,519,583.3	1,002,702.3
31-San José De Ocoa	19,256,080.3	21,365,693.9	(2,109,613.6)	19,938,776.2	23,727,673.1	(3,788,896.8)
32-Santo Domingo	498,109,891.8	494,244,978.1	3,864,913.7	598,540,415.4	543,597,483.6	54,942,931.9

**Cuadro 13.1.** REPÚBLICA DOMINICANA: Ingresos y gastos de los gobiernos locales por mes, según provincia, 2023\*, continuación... (RD\$)

Provincia	Agosto		Saldo	Septiembre		Saldo
	Ingresos	Gastos		Ingresos	Gastos	
<b>Total</b>	<b>2,967,825,898.7</b>	<b>2,928,491,438.0</b>	<b>39,334,460.7</b>	<b>2,553,804,906.9</b>	<b>2,707,744,998.6</b>	<b>(153,940,091.7)</b>
01-Distrito Nacional	402,803,186.0	493,466,901.8	(90,663,715.8)	337,326,119.4	391,748,027.0	(54,421,907.6)
02-Azua	78,572,534.9	68,575,457.6	9,997,077.3	57,610,159.5	57,177,688.6	432,470.9
03-Bahoruco	40,807,115.0	39,505,123.4	1,301,991.5	27,203,205.6	35,130,703.7	(7,927,498.1)
04-Barahona	58,983,805.1	59,153,083.9	(169,278.8)	57,826,069.0	54,206,689.5	3,619,379.6
05-Dajabón	26,907,608.6	29,176,745.0	(2,269,136.4)	24,100,191.4	23,810,760.7	289,430.7
06-Duarte	75,488,238.4	75,385,937.2	102,301.2	72,182,987.7	78,794,399.9	(6,611,412.2)
07-Elias Piña	56,633,297.8	51,649,149.5	4,984,148.3	24,966,469.0	29,749,191.8	(4,782,722.8)
08-El Seibo	20,002,656.8	24,206,987.1	(4,204,330.3)	24,348,653.0	23,907,800.7	440,852.4
09-Españat	61,114,081.9	69,375,735.3	(8,261,653.4)	53,759,313.6	65,697,791.3	(11,938,477.6)
10-Independencia	27,935,406.6	23,655,496.5	4,279,910.1	19,688,289.0	21,255,106.2	(1,566,817.2)
11-La Altagracia	97,648,629.8	102,862,117.4	(5,213,487.6)	91,329,200.5	91,917,383.6	(588,183.1)
12-La Romana	66,641,088.6	67,538,127.9	(897,039.3)	45,412,298.3	49,712,765.0	(4,300,466.7)
13-La Vega	402,792,166.6	173,585,510.6	229,206,656.0	102,841,872.2	187,864,876.2	(85,023,004.0)
14-María Trinidad Sánchez	38,698,686.3	45,939,178.6	(7,240,492.3)	38,086,152.0	45,056,658.2	(6,970,506.2)
15-Monte Cristi	41,450,071.1	32,312,806.0	9,137,265.2	31,357,182.4	33,635,148.9	(2,277,966.5)
16-Pedernales	9,055,490.7	8,516,217.3	539,273.4	9,002,690.9	10,064,078.8	(1,061,387.9)
17-Peravia	44,033,404.5	44,970,999.1	(937,594.6)	42,352,779.2	48,669,172.0	(6,316,392.8)
18-Puerto Plata	92,802,563.2	97,058,498.8	(4,255,935.5)	94,247,596.1	93,311,724.9	935,871.2
19-Hermanas Mirabal	32,513,163.7	21,361,145.7	11,152,018.0	25,056,533.0	31,693,772.0	(6,637,239.0)
20-Samaná	31,224,458.0	36,007,069.6	(4,782,611.6)	70,128,809.7	30,896,171.5	39,232,638.2
21-San Cristobal	123,271,829.6	133,773,029.4	(10,501,199.8)	106,965,486.4	119,965,025.5	(12,999,539.1)
22-San Juan	70,528,262.6	64,335,920.9	6,192,341.7	66,747,848.6	73,553,802.0	(6,805,953.3)
23-San Pedro De Macorís	80,552,643.0	62,051,084.3	18,501,558.7	69,768,575.7	60,504,886.8	9,263,688.9
24-Sanchez Ramírez	49,352,292.8	62,098,373.5	(12,746,080.6)	45,508,548.6	58,978,038.5	(13,469,489.9)
25-Santiago	266,965,917.4	227,420,658.1	39,545,259.3	223,201,074.3	285,742,816.1	(62,541,741.8)
26-Santiago Rodríguez	13,623,397.0	12,576,722.7	1,046,674.3	13,230,947.0	12,293,556.1	937,390.9
27-Valverde	46,964,731.8	49,568,991.7	(2,604,259.9)	37,185,462.4	34,796,667.2	2,388,795.2
28-Monsenor Nouel	43,316,371.1	55,661,266.4	(12,344,895.2)	43,545,420.6	75,507,617.6	(31,962,197.0)
29-Monte Plata	54,824,762.9	59,842,119.7	(5,017,356.8)	39,173,404.9	41,717,687.6	(2,544,282.7)
30-Hato Mayor	20,306,272.3	20,352,461.6	(46,189.3)	19,550,311.0	16,893,858.0	2,656,453.1
31-San José De Ocoa	29,135,104.5	20,954,772.8	8,180,331.7	16,778,122.0	17,358,437.6	(580,315.6)
32-Santo Domingo	462,876,660.2	595,553,748.9	(132,677,088.7)	623,323,133.6	506,132,695.2	117,190,438.3

**Cuadro 13.1.** REPÚBLICA DOMINICANA: Ingresos y gastos de los gobiernos locales por mes, según provincia, 2023\*, continuación... (RD\$)

Código y Provincia	Octubre		Saldo	Noviembre		Saldo
	Ingresos	Gastos		Ingresos	Gastos	
<b>Total</b>	<b>2,967,825,898.7</b>	<b>2,928,491,438.0</b>	<b>39,334,460.7</b>	<b>2,553,804,906.9</b>	<b>2,707,744,998.6</b>	<b>(153,940,091.7)</b>
01-Distrito Nacional	402,803,186.0	493,466,901.8	(90,663,715.8)	337,326,119.4	391,748,027.0	(54,421,907.6)
02-Azua	78,572,534.9	68,575,457.6	9,997,077.3	57,610,159.5	57,177,688.6	432,470.9
03-Bahoruco	40,807,115.0	39,505,123.4	1,301,991.5	27,203,205.6	35,130,703.7	(7,927,498.1)
04-Barahona	58,983,805.1	59,153,083.9	(169,278.8)	57,826,069.0	54,206,689.5	3,619,379.6
05-Dajabón	26,907,608.6	29,176,745.0	(2,269,136.4)	24,100,191.4	23,810,760.7	289,430.7
06-Duarte	75,488,238.4	75,385,937.2	102,301.2	72,182,987.7	78,794,399.9	(6,611,412.2)
07-Elias Piña	56,633,297.8	51,649,149.5	4,984,148.3	24,966,469.0	29,749,191.8	(4,782,722.8)
08-El Seibo	20,002,656.8	24,206,987.1	(4,204,330.3)	24,348,653.0	23,907,800.7	440,852.4
09-Españat	61,114,081.9	69,375,735.3	(8,261,653.4)	53,759,313.6	65,697,791.3	(11,938,477.6)
10-Independencia	27,935,406.6	23,655,496.5	4,279,910.1	19,688,289.0	21,255,106.2	(1,566,817.2)
11-La Altagracia	97,648,629.8	102,862,117.4	(5,213,487.6)	91,329,200.5	91,917,383.6	(588,183.1)
12-La Romana	66,641,088.6	67,538,127.9	(897,039.3)	45,412,298.3	49,712,765.0	(4,300,466.7)
13-La Vega	402,792,166.6	173,585,510.6	229,206,656.0	102,841,872.2	187,864,876.2	(85,023,004.0)
14-María Trinidad Sánchez	38,698,686.3	45,939,178.6	(7,240,492.3)	38,086,152.0	45,056,658.2	(6,970,506.2)
15-Monte Cristi	41,450,071.1	32,312,806.0	9,137,265.2	31,357,182.4	33,635,148.9	(2,277,966.5)
16-Pedernales	9,055,490.7	8,516,217.3	539,273.4	9,002,690.9	10,064,078.8	(1,061,387.9)
17-Peravia	44,033,404.5	44,970,999.1	(937,594.6)	42,352,779.2	48,669,172.0	(6,316,392.8)
18-Puerto Plata	92,802,563.2	97,058,498.8	(4,255,935.5)	94,247,596.1	93,311,724.9	935,871.2
19-Hermanas Mirabal	32,513,163.7	21,361,145.7	11,152,018.0	25,056,533.0	31,693,772.0	(6,637,239.0)
20-Samaná	31,224,458.0	36,007,069.6	(4,782,611.6)	70,128,809.7	30,896,171.5	39,232,638.2
21-San Cristobal	123,271,829.6	133,773,029.4	(10,501,199.8)	106,965,486.4	119,965,025.5	(12,999,539.1)
22-San Juan	70,528,262.6	64,335,920.9	6,192,341.7	66,747,848.6	73,553,802.0	(6,805,953.3)
23-San Pedro De Macorís	80,552,643.0	62,051,084.3	18,501,558.7	69,768,575.7	60,504,886.8	9,263,688.9
24-Sanchez Ramírez	49,352,292.8	62,098,373.5	(12,746,080.6)	45,508,548.6	58,978,038.5	(13,469,489.9)
25-Santiago	266,965,917.4	227,420,658.1	39,545,259.3	223,201,074.3	285,742,816.1	(62,541,741.8)
26-Santiago Rodríguez	13,623,397.0	12,576,722.7	1,046,674.3	13,230,947.0	12,293,556.1	937,390.9
27-Valverde	46,964,731.8	49,568,991.7	(2,604,259.9)	37,185,462.4	34,796,667.2	2,388,795.2
28-Monsenor Nouel	43,316,371.1	55,661,266.4	(12,344,895.2)	43,545,420.6	75,507,617.6	(31,962,197.0)
29-Monte Plata	54,824,762.9	59,842,119.7	(5,017,356.8)	39,173,404.9	41,717,687.6	(2,544,282.7)
30-Hato Mayor	20,306,272.3	20,352,461.6	(46,189.3)	19,550,311.0	16,893,858.0	2,656,453.1
31-San José De Ocoa	29,135,104.5	20,954,772.8	8,180,331.7	16,778,122.0	17,358,437.6	(580,315.6)
32-Santo Domingo	462,876,660.2	595,553,748.9	(132,677,088.7)	623,323,133.6	506,132,695.2	117,190,438.3

**Cuadro 13.1.** REPÚBLICA DOMINICANA: Ingresos y gastos de los gobiernos locales por mes, según provincia, 2023\*, continuación... (RD\$)

Código y Provincia	Diciembre		Saldo
	Ingresos	Gastos	
<b>Total</b>	<b>4,222,811,595.9</b>	<b>4,362,632,262.6</b>	<b>(139,820,666.8)</b>
01-Distrito Nacional	980,074,594.5	788,160,859.3	191,913,735.2
02-Azua	81,877,799.7	90,374,697.1	(8,496,897.4)
03-Bahoruco	34,965,881.5	46,390,774.0	(11,424,892.5)
04-Barahona	78,038,560.5	100,290,980.6	(22,252,420.1)
05-Dajabón	18,529,877.5	34,552,513.9	(16,022,636.3)
06-Duarte	105,606,219.1	132,955,793.9	(27,349,574.9)
07-Elias Piña	32,268,783.3	40,286,614.3	(8,017,830.9)
08-El Seibo	57,248,349.1	65,725,545.0	(8,477,195.9)
09-Españat	78,886,612.8	75,091,150.6	3,795,462.2
10-Independencia	32,777,060.8	37,963,415.1	(5,186,354.3)
11-La Altagracia	135,874,090.5	157,147,994.1	(21,273,903.6)
12-La Romana	63,867,484.2	88,745,093.9	(24,877,609.7)
13-La Vega	117,756,467.9	234,512,254.4	(116,755,786.5)
14-María Trinidad Sánchez	48,504,119.8	55,054,849.4	(6,550,729.6)
15-Monte Cristi	45,631,990.4	55,365,145.0	(9,733,154.6)
16-Pedernales	12,347,415.9	14,052,981.5	(1,705,565.7)
17-Peravia	79,696,651.2	69,810,982.8	9,885,668.4
18-Puerto Plata	133,038,365.5	141,324,513.2	(8,286,147.7)
19-Hermanas Mirabal	36,783,738.4	38,106,890.0	(1,323,151.6)
20-Samaná	48,955,907.2	55,735,516.4	(6,779,609.2)
21-San Cristobal	161,135,294.8	173,183,706.3	(12,048,411.5)
22-San Juan	137,284,433.2	135,137,986.0	2,146,447.2
23-San Pedro De Macorís	96,986,207.7	93,052,519.5	3,933,688.2
24-Sanchez Ramírez	74,836,299.2	83,065,347.6	(8,229,048.4)
25-Santiago	320,055,224.2	419,513,955.5	(99,458,731.3)
26-Santiago Rodríguez	16,890,740.0	22,644,671.8	(5,753,931.8)
27-Valverde	61,130,225.8	73,881,087.2	(12,750,861.4)
28-Monsenor Nouel	59,531,676.7	85,221,305.9	(25,689,629.2)
29-Monte Plata	62,596,414.1	68,078,692.6	(5,482,278.5)
30-Hato Mayor	28,148,988.8	35,176,491.1	(7,027,502.3)
31-San José De Ocoa	22,969,518.9	24,940,260.0	(1,970,741.1)
32-Santo Domingo	958,516,602.8	827,087,674.9	131,428,927.9

\* Cifras sujetas a rectificación.

Nota: La base de datos de la ejecución 2022 es preliminar a Abril de 2023, debido a que todavía existen entidades municipales que siguen registrando información en dicho período.

Fuente: Dirección General de Presupuesto,(DIGEPRES).

Elaboración: Oficina Nacional de Estadística (ONE).

**Cuadro 13.2.** REPÚBLICA DOMINICANA: Ingresos y gastos de los gobiernos locales por mes, según provincia y municipio, 2023\*, continuación... (RD\$)

Provincia y Municipio	Total		Saldo	Enero		Saldo
	Ingresos	Gastos		Ingresos	Gastos	
<b>Total</b>	<b>36,804,404,432.2</b>	<b>34,863,237,524.5</b>	<b>1,941,166,907.7</b>	<b>4,178,835,299.7</b>	<b>1,687,348,902.1</b>	<b>2,491,486,397.5</b>
<b>01-Distrito Nacional</b>	<b>5,977,336,827.5</b>	<b>5,316,159,392.6</b>	<b>661,177,435.0</b>	<b>683,335,196.2</b>	<b>362,511,501.3</b>	<b>320,823,694.9</b>
0001-Santo Domingo de Guzmán	5,977,336,827.5	5,316,159,392.6	661,177,435.0	683,335,196.2	362,511,501.3	320,823,694.9
<b>02-Azua</b>	<b>935,066,333.3</b>	<b>859,919,060.6</b>	<b>75,147,272.7</b>	<b>79,349,614.9</b>	<b>41,628,958.4</b>	<b>37,720,656.5</b>
0001-Azua	372,548,396.4	345,853,666.5	26,694,729.8	29,220,823.3	17,023,994.8	12,196,828.5
0002-Las Charcas	59,607,546.0	50,048,884.6	9,558,661.4	3,804,742.7	1,011,200.1	2,793,542.6
0003-Las Yayas de Viajama	69,941,099.0	63,960,568.0	5,980,531.0	5,953,131.9	536,143.9	5,416,988.0
0004-Padre Las Casas	118,471,021.9	111,002,731.3	7,468,290.6	9,730,600.0	4,854,659.0	4,875,941.0
0005-Peralta	44,435,811.4	43,413,311.6	1,022,499.8	3,390,534.0	2,965,191.3	425,342.8
0006-Sabana Yegua	79,682,032.9	75,822,618.7	3,859,414.2	6,403,599.0	5,256,877.0	1,146,722.0
0007-Pueblo Viejo	50,472,721.5	49,476,344.1	996,377.4	3,155,484.0	2,383,843.3	771,640.7
0008-Tábara Arriba	93,571,342.2	76,937,975.3	16,633,366.9	13,607,837.0	6,522,918.8	7,084,918.3
0009-Guayabal	19,709,151.0	13,143,612.0	6,565,539.1	1,978,814.0	1.0	1,978,813.0
0010-Estebanía	26,627,211.2	30,259,348.7	(3,632,137.5)	2,104,049.0	1,074,129.3	1,029,919.7
<b>03-Bahoruco</b>	<b>446,018,030.8</b>	<b>435,443,240.1</b>	<b>10,574,790.7</b>	<b>41,120,395.8</b>	<b>17,177,780.7</b>	<b>23,942,615.1</b>
0001-Neiba	118,473,612.1	112,586,857.5	5,886,754.7	11,197,074.0	329,585.0	10,867,489.0
0002-Galván	73,273,911.5	76,408,741.4	(3,134,829.8)	3,791,182.6	1,841,886.4	1,949,296.1
0003-Tamayo	127,833,595.6	124,328,877.3	3,504,718.3	14,055,440.5	8,824,850.0	5,230,590.5
0004-Villa Jaragua	76,880,396.6	71,747,375.7	5,133,020.9	6,967,876.7	3,261,919.0	3,705,957.7
0005-Los Ríos	49,556,514.9	50,371,388.3	(814,873.3)	5,108,822.0	2,919,540.3	2,189,281.8
<b>04-Barahona</b>	<b>800,324,704.1</b>	<b>771,232,689.9</b>	<b>29,092,014.3</b>	<b>110,779,621.0</b>	<b>36,038,938.2</b>	<b>74,740,682.8</b>
0001-Barahona	278,720,174.1	269,969,699.1	8,750,475.0	44,844,325.2	11,738,409.3	33,105,916.0
0002-Cabral	51,403,635.1	50,983,922.9	419,712.2	3,113,338.0	5,000.0	3,108,338.0
0003-Enriquillo	45,577,109.2	44,153,507.6	1,423,601.5	9,267,111.2	1,641,127.2	7,625,984.0
0004-Paraíso	54,875,714.5	52,001,225.1	2,874,489.4	10,895,080.5	4,422,004.1	6,473,076.3
0005-Vicente Noble	92,190,991.0	89,884,355.5	2,306,635.5	5,785,269.0	2,623,025.5	3,162,243.5
0006-El Peñón	26,801,736.4	26,504,311.7	297,424.7	2,668,440.1	1,503,734.9	1,164,705.2
0007-La Ciénega	68,103,772.7	65,348,056.2	2,755,716.5	19,153,759.0	4,543,247.8	14,610,511.2
0008-Fundación	52,933,625.5	51,920,312.1	1,013,313.5	7,687,411.2	5,426,571.8	2,260,839.5
0009-Las Salinas	36,211,892.5	34,381,263.6	1,830,628.9	2,021,840.1	1,162,022.7	859,817.4
0010-Polo	48,474,535.3	43,997,633.2	4,476,902.1	2,426,291.0	1,104,615.8	1,321,675.2
0011-Jaquimeyes	45,031,517.9	42,088,402.9	2,943,115.0	2,916,755.7	1,869,179.1	1,047,576.6
<b>05-Dajabón</b>	<b>296,845,627.9</b>	<b>304,139,293.0</b>	<b>(7,293,665.0)</b>	<b>34,171,721.2</b>	<b>13,236,901.8</b>	<b>20,934,819.4</b>
0001-Dajabón	92,113,575.0	109,762,062.7	(17,648,487.7)	1,948,999.4	4,461,726.7	(2,512,727.2)
0002-Loma de Cabrera	86,021,583.2	80,978,892.0	5,042,691.2	7,954,764.5	2,211,767.0	5,742,997.5
0003-Partido	28,241,954.9	26,987,909.3	1,254,045.6	2,182,220.0	1,429,587.1	752,632.9
0004-Restauración	46,748,672.3	45,909,301.1	839,371.2	17,132,747.2	1,948,478.7	15,184,268.5
0005-El Pino	43,719,842.7	40,501,128.0	3,218,714.7	4,952,990.1	3,185,342.3	1,767,647.8
<b>06-Duarte</b>	<b>1,113,135,845.3</b>	<b>1,031,432,400.1</b>	<b>81,703,445.2</b>	<b>208,006,393.5</b>	<b>37,498,294.0</b>	<b>170,508,099.5</b>
0001-San Francisco de Macorís	682,858,372.7	616,017,104.3	66,841,268.5	157,556,509.7	22,158,626.0	135,397,883.6
0002-Arenoso	64,410,795.8	62,932,416.2	1,478,379.6	5,555,605.2	5,207,895.2	347,710.0
0003-Castillo	47,046,868.2	47,034,854.3	12,013.9	3,529,731.0	2,990,333.9	539,397.1
0004-Pimentel	94,061,173.6	89,358,941.2	4,702,232.4	11,984,145.3	328,966.0	11,655,179.3
0005-Villa Rivas	140,631,618.8	130,979,946.5	9,651,672.3	23,008,982.8	3,818,740.2	19,190,242.7
0006-Las Guaranas	44,789,312.7	44,745,399.0	43,913.8	3,212,543.0	1,215,778.6	1,996,764.4
0007-Eugenio María de Hostos	39,337,703.5	40,363,738.8	(1,026,035.3)	3,158,876.5	1,777,954.2	1,380,922.3
<b>07-Elías Piña</b>	<b>372,312,235.5</b>	<b>342,715,823.8</b>	<b>29,596,411.7</b>	<b>23,715,165.2</b>	<b>11,726,670.9</b>	<b>11,988,494.3</b>
0001-Comendador	120,259,268.4	117,835,872.8	2,423,395.6	7,538,669.9	3,435,023.5	4,103,646.4
0002-Bánica	75,942,856.9	66,958,627.4	8,984,229.4	4,367,997.5	2,486,134.8	1,881,862.7
0003-El Llano	45,847,193.8	45,530,086.8	317,107.0	3,088,212.0	977,292.6	2,110,919.4
0004-Hondo Valle	61,137,679.2	54,430,797.2	6,706,882.0	3,127,011.0	1,909,690.0	1,217,321.0
0005-Pedro Santana	44,496,027.5	33,690,979.8	10,805,047.7	3,104,759.0	1,961,709.1	1,143,049.9
0006-Juan Santiago	24,629,209.7	24,269,459.8	359,749.9	2,488,515.7	956,820.9	1,531,694.9
<b>08-El Seibo</b>	<b>368,263,550.4</b>	<b>346,296,004.3</b>	<b>21,967,546.1</b>	<b>25,269,535.9</b>	<b>5,583,561.3</b>	<b>19,685,974.6</b>
0001-El Seibo	229,910,805.3	217,665,857.7	12,244,947.6	19,444,690.5	3,808,400.3	15,636,290.2
0002-Miches	138,352,745.2	128,630,146.7	9,722,598.5	5,824,845.4	1,775,161.0	4,049,684.3

**Cuadro 13.2.** REPÚBLICA DOMINICANA: Ingresos y gastos de los gobiernos locales por mes, según provincia y municipio, 2023\*, continuación... (RD\$)

Provincia y Municipio	Total		Saldo	Enero		Saldo
	Ingresos	Gastos		Ingresos	Gastos	
<b>09-Españillat</b>	<b>801,938,191.2</b>	<b>777,214,478.4</b>	<b>24,723,712.8</b>	<b>96,051,381.3</b>	<b>36,912,970.8</b>	<b>59,138,410.5</b>
0001-Moca	562,017,890.6	541,027,558.3	20,990,332.3	71,584,977.1	24,535,142.0	47,049,835.1
0002-Cayetano	33,083,675.0	32,759,212.3	324,462.7	6,637,212.2	5,212,205.6	1,425,006.6
0003-Gaspar Hernandez	115,851,666.5	112,244,866.0	3,606,800.4	9,506,870.8	6,211,485.9	3,295,384.9
0004-Jamao al Norte	31,407,228.6	31,092,861.4	314,367.2	2,634,706.2	905,766.5	1,728,939.8
0005-San Víctor	59,577,730.6	60,089,980.4	(512,249.9)	5,687,615.0	48,370.8	5,639,244.3
<b>10-Independencia</b>	<b>353,433,217.1</b>	<b>322,029,887.4</b>	<b>31,403,329.7</b>	<b>41,833,962.1</b>	<b>14,331,684.3</b>	<b>27,502,277.8</b>
0001-Jimani	85,915,518.3	73,515,273.2	12,400,245.0	6,648,597.9	1,354,604.5	5,293,993.4
0002-Duvergé	65,000,180.5	60,685,494.5	4,314,686.0	7,806,458.4	5,167,106.7	2,639,351.6
0003-La Descubierta	39,432,160.0	38,472,299.7	959,860.3	2,103,215.0	866,004.2	1,237,210.8
0004-Postrer Río	54,095,757.3	45,386,198.5	8,709,558.8	10,948,150.0	2,506,301.9	8,441,848.1
0005-Cristóbal	61,598,721.3	59,928,396.7	1,670,324.6	6,673,461.3	2,577,455.8	4,096,005.5
0006-Mella	47,390,879.7	44,042,224.7	3,348,655.0	7,654,079.6	1,860,211.3	5,793,868.3
<b>11-La Altagracia</b>	<b>1,398,063,178.4</b>	<b>1,348,767,532.3</b>	<b>49,295,646.1</b>	<b>107,605,817.2</b>	<b>61,983,774.9</b>	<b>45,622,042.3</b>
0001-Higüey	1,284,701,511.4	1,239,431,787.7	45,269,723.6	100,991,171.2	58,265,612.0	42,725,559.2
0002-San Rafael del Yuma	113,361,667.0	109,335,744.5	4,025,922.5	6,614,646.1	3,718,162.9	2,896,483.2
<b>12-La Romana</b>	<b>659,093,499.7</b>	<b>669,091,610.0</b>	<b>(9,998,110.2)</b>	<b>58,944,910.5</b>	<b>18,227,978.5</b>	<b>40,716,932.0</b>
0001-La Romana	368,248,045.4	383,482,660.3	(15,234,615.0)	38,454,618.1	6,471,987.1	31,982,631.0
0002-Guaymate	89,412,920.3	85,704,225.1	3,708,695.2	4,850,090.4	3,980,761.4	869,328.9
0003-Villa Hermosa	201,432,534.1	199,904,724.6	1,527,809.5	15,640,202.0	7,775,230.0	7,864,972.0
<b>13-La Vega</b>	<b>1,964,023,802.4</b>	<b>1,843,717,917.7</b>	<b>120,305,884.7</b>	<b>533,767,163.2</b>	<b>70,585,228.3</b>	<b>463,181,934.9</b>
0001-La Vega	1,418,554,677.6	1,324,071,992.5	94,482,685.1	423,327,165.8	42,332,734.3	380,994,431.6
0002-Constanza	225,866,870.6	205,036,874.8	20,829,995.8	82,849,272.6	5,950,681.3	76,898,591.3
0003-Jarabacoa	225,656,408.0	221,659,996.7	3,996,411.3	14,958,280.0	11,352,353.9	3,605,926.1
0004-Jima Abajo	93,945,846.2	92,949,053.7	996,792.5	12,632,444.8	10,949,458.9	1,682,985.9
<b>14-María Trinidad Sánchez</b>	<b>566,461,129.0</b>	<b>544,406,850.1</b>	<b>22,054,278.9</b>	<b>90,197,315.6</b>	<b>38,248,434.1</b>	<b>51,948,881.5</b>
0001-Nagua	355,865,851.2	338,196,219.7	17,669,631.4	70,209,165.1	27,805,494.0	42,403,671.2
0002-Cabrera	70,472,560.2	70,007,926.8	464,633.4	4,818,044.0	1,757,691.4	3,060,352.6
0003-El Factor	79,515,633.8	76,346,171.7	3,169,462.1	6,003,947.6	3,990,996.7	2,012,951.0
0004-Río San Juan	60,607,083.9	59,856,531.9	750,552.0	9,166,158.9	4,694,252.1	4,471,906.7
<b>15-Monte Cristi</b>	<b>449,102,065.7</b>	<b>449,642,986.4</b>	<b>(540,920.6)</b>	<b>64,125,484.0</b>	<b>17,027,772.7</b>	<b>47,097,711.3</b>
0001-Monte Cristi	83,755,432.7	84,011,993.1	(256,560.4)	5,463,062.5	1,601,266.0	3,861,796.6
0002-Castañuelas	61,230,971.3	56,200,956.0	5,030,015.3	4,254,557.6	3,233,140.2	1,021,417.4
0003-Guayubín	121,567,257.1	126,333,033.4	(4,765,776.3)	8,971,069.1	6,571,361.9	2,399,707.2
0004-Las Matas de Santa Cruz	31,868,968.0	32,277,003.9	(408,035.9)	2,545,289.0	1.0	2,545,288.0
0005-Pepillo Salcedo (Manzanillo)	102,341,201.3	102,463,974.2	(122,772.9)	38,675,027.2	2,360,346.4	36,314,680.8
0006-Villa Vázquez	48,338,235.3	48,356,025.9	(17,790.5)	4,216,478.5	3,261,657.3	954,821.2
<b>16-Pedernales</b>	<b>123,682,361.5</b>	<b>115,445,674.8</b>	<b>8,236,686.7</b>	<b>8,817,105.1</b>	<b>5,072,044.9</b>	<b>3,745,060.2</b>
0001-Pedernales	74,255,294.4	69,236,553.1	5,018,741.2	5,554,948.4	2,222,053.3	3,332,895.0
0002-Oviedo	49,427,067.1	46,209,121.7	3,217,945.4	3,262,156.8	2,849,991.5	412,165.2
<b>17-Peravia</b>	<b>652,455,757.2</b>	<b>641,473,636.0</b>	<b>10,982,121.3</b>	<b>48,307,842.0</b>	<b>31,630,320.0</b>	<b>16,677,521.9</b>
0001-Baní	504,035,140.2	493,994,798.7	10,040,341.5	38,602,302.9	30,687,320.1	7,914,982.8
0002-Nizao	79,160,599.0	78,278,905.1	881,693.9	5,819,330.0	754,811.0	5,064,519.0
0003-Matanzas	69,260,018.1	69,199,932.2	60,085.9	3,886,209.0	188,188.9	3,698,020.1
<b>18-Puerto Plata</b>	<b>1,252,917,057.4</b>	<b>1,199,495,055.6</b>	<b>53,422,001.7</b>	<b>113,190,011.9</b>	<b>57,368,707.8</b>	<b>55,821,304.1</b>
0001-Puerto Plata	530,875,830.3	520,486,344.9	10,389,485.3	45,189,419.2	25,349,832.7	19,839,586.5
0002-Altamira	74,979,634.3	70,976,454.8	4,003,179.5	5,035,691.0	1,889,847.5	3,145,843.6
0003-Guananico	39,925,090.9	39,802,302.2	122,788.7	5,227,031.0	1,809,366.5	3,417,664.6
0004-Imbert	73,016,661.9	70,978,048.9	2,038,613.0	7,724,792.6	2,261,297.9	5,463,494.8
0005-Los Hidalgos	56,933,608.2	55,904,168.4	1,029,439.8	8,871,708.7	1,795,283.6	7,076,425.0
0006-Luperón	83,875,167.0	82,281,643.8	1,593,523.1	10,983,536.1	7,584,882.5	3,398,653.5
0007-Sosúa	257,803,048.5	229,107,720.5	28,695,328.0	16,290,718.1	10,338,138.4	5,952,579.7
0008-Villa Isabela	79,706,354.3	74,673,847.9	5,032,506.4	9,935,350.0	6,340,040.8	3,595,309.2
0009-Villa Montellano	55,801,662.1	55,284,524.2	517,137.9	3,931,765.2	18.0	3,931,747.2
<b>19-Hermanas Mirabal</b>	<b>334,601,100.7</b>	<b>326,080,669.1</b>	<b>8,520,431.6</b>	<b>21,285,293.3</b>	<b>11,452,776.3</b>	<b>9,832,517.0</b>
0001-Salcedo	156,586,322.8	157,545,649.9	(959,327.0)	9,419,356.4	8,530,670.4	888,685.9
0002-Tenares	94,853,579.1	90,486,688.4	4,366,890.7	6,736,886.9	590,433.6	6,146,453.4
0003-Villa Tapia	83,161,198.7	78,048,330.8	5,112,867.9	5,129,050.0	2,331,672.3	2,797,377.7



**Cuadro 13.2.** REPÚBLICA DOMINICANA: Ingresos y gastos de los gobiernos locales por mes, según provincia y municipio, 2023\*, continuación... (RD\$)

Provincia y Municipio	Total		Saldo	Enero		Saldo
	Ingresos	Gastos		Ingresos	Gastos	
<b>20-Samaná</b>	<b>576,699,016.1</b>	<b>537,515,651.3</b>	<b>39,183,364.9</b>	<b>149,597,093.3</b>	<b>33,706,276.8</b>	<b>115,890,816.5</b>
0001-Samaná	350,095,682.5	307,209,038.7	42,886,643.8	95,448,333.1	24,874,654.9	70,573,678.2
0002-Sánchez	92,661,361.1	88,205,228.5	4,456,132.6	5,201,081.0	463,166.4	4,737,914.6
0003-Las Terrenas	133,941,972.5	142,101,384.1	(8,159,411.5)	48,947,679.2	8,368,455.5	40,579,223.7
<b>21-San Cristóbal</b>	<b>1,679,741,254.7</b>	<b>1,559,958,813.0</b>	<b>119,782,441.7</b>	<b>131,699,078.1</b>	<b>38,626,789.1</b>	<b>93,072,288.9</b>
0001-San Cristóbal	703,203,885.1	694,408,149.1	8,795,736.0	88,529,017.8	13,803,449.4	74,725,568.4
0002-Sabana Grande de Palenque	43,414,883.5	44,058,011.0	(643,127.4)	3,590,788.0	2,683,705.7	907,082.3
0003-Bajos de Haina	352,780,668.5	251,750,737.4	101,029,931.1	10,757,779.5	1,861,247.2	8,896,532.3
0004-Cambita Garabitos	79,344,702.1	82,481,346.9	(3,136,644.8)	4,106,640.0	1,677,714.3	2,428,925.7
0005-Villa Altigracia	209,591,283.0	199,600,213.5	9,991,069.5	13,580,792.0	12,992,361.2	588,430.8
0006-Yaguate	114,373,614.3	111,205,777.9	3,167,836.4	2,545,800.0	16,592.8	2,529,207.3
0007-San Gregorio de Nigua	140,031,782.6	143,153,514.2	(3,121,731.6)	5,747,552.0	4,442,952.6	1,304,599.4
0008-Los Cacaos	37,000,435.6	33,301,063.0	3,699,372.6	2,840,708.8	1,148,766.0	1,691,942.8
<b>22-San Juan</b>	<b>887,927,485.2</b>	<b>864,481,944.1</b>	<b>23,445,541.1</b>	<b>63,037,628.4</b>	<b>47,783,740.6</b>	<b>15,253,887.8</b>
0001-San Juan	497,408,177.0	506,827,473.7	(9,419,296.7)	32,850,265.2	27,732,708.8	5,117,556.3
0002-Bohechio	58,587,645.7	43,410,343.8	15,177,301.9	4,096,293.1	4,985,776.0	(889,483.0)
0003-El Cercado	88,615,722.8	87,425,275.0	1,190,447.9	5,704,002.2	2,674,387.3	3,029,614.9
0004-Juan de Herrera	49,365,611.1	49,141,892.1	223,719.0	5,853,073.9	3,339,575.2	2,513,498.7
0005-Las Matas de Farfán	145,895,306.1	132,311,755.0	13,583,551.1	10,460,270.4	6,082,946.4	4,377,324.0
0006-Vallejuelo	48,055,022.5	45,365,204.6	2,689,817.9	4,073,723.7	2,968,346.8	1,105,376.9
<b>23-San Pedro de Macorís</b>	<b>945,153,651.6</b>	<b>917,864,029.9</b>	<b>27,289,621.7</b>	<b>61,922,699.1</b>	<b>68,594,672.2</b>	<b>(6,671,973.1)</b>
0001-San Pedro de Macorís	565,459,512.9	552,542,035.7	12,917,477.3	38,994,135.9	55,316,984.2	(16,322,848.3)
0002-Los Llanos	102,363,471.2	91,047,762.4	11,315,708.8	8,995,271.1	3,248,127.3	5,747,143.9
0003-Ramón Santana	64,575,191.8	64,925,485.4	(350,293.6)	3,028,693.1	2,477,387.5	551,305.6
0004-Consuelo	91,848,325.7	91,976,164.2	(127,838.4)	5,979,515.0	4,343,713.7	1,635,801.3
0005-Quisqueya	56,093,014.2	50,723,807.7	5,369,206.4	3,875,497.0	1,588,933.7	2,286,563.4
0006-Guayacanes	64,814,135.8	66,648,774.6	(1,834,638.8)	1,049,587.0	1,619,525.8	(569,938.8)
<b>24-Sánchez Ramírez</b>	<b>744,146,976.9</b>	<b>672,858,636.3</b>	<b>71,288,340.6</b>	<b>99,166,963.8</b>	<b>25,926,182.3</b>	<b>73,240,781.6</b>
0001-Cotuí	370,947,366.4	352,144,303.7	18,803,062.8	43,037,698.3	12,780,573.6	30,257,124.7
0002-Cevicos	71,199,733.9	60,543,454.6	10,656,279.3	4,447,755.8	2,296,747.9	2,151,007.8
0003-Fantino	119,348,555.8	90,858,411.8	28,490,144.0	36,623,397.0	237,403.3	36,385,993.7
0004-La Mata	182,651,320.8	169,312,466.4	13,338,854.5	15,058,112.8	10,611,457.4	4,446,655.4
<b>25-Santiago</b>	<b>3,438,140,742.9</b>	<b>3,497,880,953.5</b>	<b>(59,740,210.6)</b>	<b>288,280,549.6</b>	<b>175,365,281.9</b>	<b>112,915,267.7</b>
0001-Santiago	2,301,611,732.4	2,388,217,612.3	(86,605,879.9)	192,003,055.1	118,471,283.1	73,531,772.0
0002-Bisonó	105,667,526.3	122,908,419.7	(17,240,893.5)	232,281.0	6,072,802.4	(5,840,521.4)
0003-Jánico	95,721,468.6	85,731,431.7	9,990,036.9	5,212,649.0	4,418,102.5	794,546.5
0004-Licey al Medio	92,868,727.2	93,822,279.2	(953,552.0)	6,526,858.7	5,522,716.5	1,004,142.2
0005-San José de Las Matas	183,149,515.5	164,828,896.3	18,320,619.2	24,393,360.5	9,562,785.9	14,830,574.6
0006-Tamboril	207,718,872.5	200,440,716.8	7,278,155.7	15,871,347.9	5,361,628.5	10,509,719.4
0008-Puñal	220,917,175.6	215,155,262.7	5,761,912.9	28,865,540.5	14,915,716.3	13,949,824.2
0009-Sabana Iglesia	183,204,637.4	182,391,580.4	813,057.0	14,048,443.4	10,526,725.6	3,521,717.8
0010-Baitoa	47,281,087.6	44,384,754.5	2,896,333.1	1,127,013.5	513,521.1	613,492.4
<b>26-Santiago Rodríguez</b>	<b>180,537,862.2</b>	<b>179,968,361.8</b>	<b>569,500.4</b>	<b>12,743,945.0</b>	<b>2,783,200.2</b>	<b>9,960,744.8</b>
0001-San Ignacio de Sabaneta	104,675,557.9	100,582,958.4	4,092,599.5	7,024,142.0	157,700.0	6,866,442.0
0002-Villa los Almácigos	37,680,219.3	37,287,825.4	392,393.9	2,790,186.0	785,963.2	2,004,222.8
0003-Monción	38,182,085.0	42,097,578.0	(3,915,493.0)	2,929,617.0	1,839,537.0	1,090,080.0
<b>27-Valverde</b>	<b>594,715,356.0</b>	<b>574,277,562.1</b>	<b>20,437,793.9</b>	<b>53,567,394.6</b>	<b>29,832,124.8</b>	<b>23,735,269.8</b>
0001-Mao	239,106,987.7	220,879,948.4	18,227,039.4	7,301,882.5	8,570,143.3	(1,268,260.8)
0002-Esperanza	257,895,751.7	254,620,006.3	3,275,745.4	38,737,638.2	14,955,440.6	23,782,197.7
0003-Laguna Salada	97,712,616.5	98,777,607.5	(1,064,990.9)	7,527,873.9	6,306,540.9	1,221,333.0
<b>28-Monsenor Nouel</b>	<b>865,481,153.4</b>	<b>758,007,726.5</b>	<b>107,473,426.9</b>	<b>352,733,367.3</b>	<b>34,649,129.8</b>	<b>318,084,237.5</b>
0001-Bonao	696,142,146.9	583,359,384.4	112,782,762.6	332,622,099.1	22,793,031.2	309,829,067.9
0002-Maimón	67,586,445.9	68,753,129.8	(1,166,683.9)	4,058,795.0	6,367,614.7	(2,308,819.7)
0003-Piedra Blanca	101,752,560.6	105,895,212.4	(4,142,651.8)	16,052,473.2	5,488,483.9	10,563,989.3



**Cuadro 13.2.** REPÚBLICA DOMINICANA: Ingresos y gastos de los gobiernos locales por mes, según provincia y municipio, 2023\*, continuación... (RD\$)

Provincia y Municipio	Total			Enero		
	Ingresos	Gastos	Saldo	Ingresos	Gastos	Saldo
<b>29-Monte Plata</b>	<b>676,356,590.3</b>	<b>670,519,110.1</b>	<b>5,837,480.1</b>	<b>73,315,270.6</b>	<b>20,950,750.6</b>	<b>52,364,520.0</b>
0001-Monte Plata	224,754,557.7	219,415,662.0	5,338,895.7	15,324,727.8	4,199,110.1	11,125,617.6
0002-Bayaguana	106,449,109.9	100,579,858.1	5,869,251.8	7,338,337.3	3,640,594.8	3,697,742.5
0003-Sabana Grande de Boyá	117,996,387.9	120,920,868.0	(2,924,480.1)	28,496,929.4	8,119,992.1	20,376,937.3
0004-Yamasa	158,676,884.6	162,441,498.2	(3,764,613.6)	17,988,863.1	2,354,591.5	15,634,271.7
0005-Peralvillo	68,479,650.1	67,161,223.8	1,318,426.3	4,166,413.0	2,636,462.1	1,529,950.9
<b>30-Hato Mayor</b>	<b>303,174,143.5</b>	<b>288,694,286.2</b>	<b>14,479,857.3</b>	<b>30,735,431.8</b>	<b>11,376,911.9</b>	<b>19,358,519.9</b>
0001-Hato Mayor	203,341,681.7	191,861,941.2	11,479,740.5	13,461,491.9	5,466,261.8	7,995,230.1
0002-Sabana de La Mar	64,173,987.9	61,920,514.8	2,253,473.1	7,677,828.8	4,336,486.8	3,341,342.1
0003-El Valle	35,658,473.9	34,911,830.3	746,643.7	9,596,111.0	1,574,163.3	8,021,947.7
<b>31-San José de Ocoa</b>	<b>255,393,690.7</b>	<b>246,162,361.9</b>	<b>9,231,328.8</b>	<b>16,863,356.6</b>	<b>8,646,790.8</b>	<b>8,216,565.8</b>
0001-San José de Ocoa	167,041,346.8	164,494,166.1	2,547,180.6	11,656,374.6	7,521,333.6	4,135,041.0
0002-Sabana Larga	43,678,930.0	38,234,199.6	5,444,730.4	2,640,908.0	328,106.2	2,312,801.8
0003-Rancho Arriba	44,673,413.9	43,433,996.1	1,239,417.8	2,566,074.0	797,351.0	1,768,723.0
<b>32-Santo Domingo</b>	<b>6,791,861,993.6</b>	<b>6,450,343,885.9</b>	<b>341,518,107.7</b>	<b>455,298,592.0</b>	<b>300,862,752.0</b>	<b>154,435,840.0</b>
0001-Santo Domingo Este	2,682,742,664.3	2,549,210,380.5	133,532,283.8	172,466,347.7	125,341,418.3	47,124,929.4
0002-San Antonio de Guerra	164,912,106.1	159,760,822.7	5,151,283.4	10,352,125.8	2,409,595.8	7,942,530.0
0003-Santo Domingo Oeste	1,310,992,717.6	1,087,993,355.5	222,999,362.1	63,821,023.5	56,760,626.5	7,060,397.0
0004-Santo Domingo Norte	1,300,070,602.3	1,273,929,420.5	26,141,181.8	87,222,088.3	73,278,362.1	13,943,726.2
0005-Boca Chica	380,979,399.8	397,340,133.4	(16,360,733.6)	29,838,337.7	14,113,790.1	15,724,547.7
0006-Los Alcarrizos	724,553,374.8	723,933,983.5	619,391.3	76,851,850.3	28,198,357.5	48,653,492.8
0007-Pedro Brand	227,611,128.8	258,175,789.8	(30,564,661.1)	14,746,818.8	760,601.9	13,986,216.9

**Cuadro 13.2.** REPÚBLICA DOMINICANA: Ingresos y gastos de los gobiernos locales por mes, según provincia y municipio, 2023\*, continuación... (RD\$)

Provincia y Municipio	Febrero			Marzo		
	Ingresos	Gastos	Saldo	Ingresos	Gastos	Saldo
<b>Total</b>	<b>3,450,579,867.7</b>	<b>3,268,425,574.2</b>	<b>182,154,293.5</b>	<b>3,078,149,926.5</b>	<b>3,139,022,052.3</b>	<b>(60,872,125.8)</b>
<b>01-Distrito Nacional</b>	<b>413,280,219.4</b>	<b>378,799,259.6</b>	<b>34,480,959.9</b>	<b>641,246,248.9</b>	<b>400,481,382.9</b>	<b>240,764,866.0</b>
0001-Santo Domingo de Guzmán	413,280,219.4	378,799,259.6	34,480,959.9	641,246,248.9	400,481,382.9	240,764,866.0
<b>02-Azua</b>	<b>82,034,781.4</b>	<b>84,632,592.3</b>	<b>(2,597,810.9)</b>	<b>86,010,672.3</b>	<b>78,941,020.6</b>	<b>7,069,651.8</b>
0001-Azua	29,688,855.8	35,342,631.4	(5,653,775.6)	30,660,970.0	30,192,072.2	468,897.8
0002-Las Charcas	9,231,462.6	7,499,513.5	1,731,949.1	4,297,668.8	4,310,341.2	(12,672.5)
0003-Las Yayas de Viajama	4,868,599.0	8,619,923.2	(3,751,324.2)	5,427,791.4	5,575,679.5	(147,888.1)
0004-Padre Las Casas	9,790,523.5	6,337,257.2	3,453,266.3	9,970,624.0	8,939,031.7	1,031,592.3
0005-Peralta	3,305,415.0	3,436,835.9	(131,420.9)	5,879,018.4	3,056,618.5	2,822,399.9
0006-Sabana Yegua	7,010,621.9	6,806,673.3	203,948.6	6,189,125.0	6,700,327.5	(511,202.5)
0007-Pueblo Viejo	8,264,592.7	4,480,794.9	3,783,797.8	3,155,484.0	3,177,771.5	(22,287.5)
0008-Tábara Arriba	5,790,983.0	5,392,531.2	398,451.8	12,942,345.7	10,561,388.8	2,380,956.9
0009-Guayabal	1,978,814.0	4,519,894.6	(2,541,080.6)	3,878,639.0	3,148,191.2	730,447.8
0010-Estebanía	2,104,914.0	2,196,537.2	(91,623.2)	3,609,006.2	3,279,598.4	329,407.8
<b>03-Bahoruco</b>	<b>56,097,536.8</b>	<b>37,579,684.4</b>	<b>18,517,852.4</b>	<b>34,721,713.3</b>	<b>35,708,103.9</b>	<b>(986,390.6)</b>
0001-Neiba	15,331,117.7	11,816,271.9	3,514,845.9	13,826,050.6	9,448,227.2	4,377,823.5
0002-Galván	3,791,182.6	4,250,995.8	(459,813.3)	4,291,182.6	4,174,611.3	116,571.3
0003-Tamayo	25,091,671.4	12,158,088.3	12,933,583.0	7,597,476.1	10,123,522.1	(2,526,046.0)
0004-Villa Jaragua	8,361,508.2	4,644,731.8	3,716,776.4	5,973,897.1	7,319,548.0	(1,345,650.9)
0005-Los Ríos	3,522,057.0	4,709,596.6	(1,187,539.6)	3,033,107.0	4,642,195.4	(1,609,088.4)
<b>04-Barahona</b>	<b>64,474,439.7</b>	<b>82,714,851.5</b>	<b>(18,240,411.8)</b>	<b>60,924,893.6</b>	<b>67,794,389.8</b>	<b>(6,869,496.3)</b>
0001-Barahona	17,602,158.4	31,330,515.3	(13,728,356.9)	20,344,273.3	24,584,536.5	(4,240,263.2)
0002-Cabral	4,295,588.0	5,918,228.6	(1,622,640.6)	3,196,838.0	3,777,533.9	(580,695.9)
0003-Enriquillo	3,202,994.0	6,150,094.9	(2,947,100.9)	2,487,639.0	3,658,800.0	(1,171,161.0)
0004-Paraíso	3,634,699.0	4,274,928.7	(640,229.7)	4,331,372.0	3,682,156.0	649,216.0
0005-Vicente Noble	9,103,748.9	10,718,845.9	(1,615,097.0)	6,765,605.5	5,603,935.3	1,161,670.2
0006-El Peñón	1,916,939.0	1,734,478.5	182,460.5	3,471,806.3	4,163,618.3	(691,812.0)
0007-La Ciénega	3,091,973.0	7,751,112.1	(4,659,139.1)	7,644,271.5	8,835,893.5	(1,191,622.1)
0008-Fundación	3,414,644.0	3,688,232.8	(273,588.8)	3,270,708.0	4,111,800.9	(841,092.9)
0009-Las Salinas	2,285,889.1	2,170,349.4	115,539.6	2,042,290.1	2,166,682.2	(124,392.1)
0010-Polo	10,993,194.1	6,146,707.9	4,846,486.3	2,212,491.0	1,942,482.6	270,008.4
0011-Jaquimeyes	4,932,612.2	2,831,357.4	2,101,254.8	5,157,599.0	5,266,950.6	(109,351.6)
<b>05-Dajabón</b>	<b>33,787,315.4</b>	<b>19,606,139.8</b>	<b>14,181,175.7</b>	<b>32,154,713.6</b>	<b>36,215,217.2</b>	<b>(4,060,503.6)</b>
0001-Dajabón	7,220,533.6	3,790,488.5	3,430,045.1	19,310,423.0	15,305,966.8	4,004,456.3
0002-Loma de Cabrera	16,149,726.9	6,928,414.3	9,221,312.6	4,922,738.0	13,038,955.5	(8,116,217.5)
0003-Partido	3,282,331.9	2,885,396.6	396,935.3	2,246,870.0	2,330,523.4	(83,653.4)
0004-Restauración	4,189,549.0	3,150,444.1	1,039,104.9	2,154,302.0	2,140,943.1	13,358.9
0005-El Pino	2,945,174.0	2,851,396.3	93,777.7	3,520,380.6	3,398,828.5	121,552.1
<b>06-Duarte</b>	<b>133,361,312.8</b>	<b>100,744,382.4</b>	<b>32,616,930.5</b>	<b>77,847,609.0</b>	<b>90,456,826.9</b>	<b>(12,608,817.9)</b>
0001-San Francisco de Macorís	85,234,552.2	58,191,409.8	27,043,142.4	42,340,866.7	52,195,733.3	(9,854,866.5)
0002-Arenoso	4,934,737.8	4,474,453.0	460,284.8	4,594,284.1	4,654,893.6	(60,609.6)
0003-Castillo	4,527,316.1	4,977,943.6	(450,627.5)	3,727,896.0	3,763,574.1	(35,678.1)
0004-Pimentel	11,117,783.9	8,095,144.7	3,022,639.1	4,952,166.6	10,579,573.7	(5,627,407.1)
0005-Villa Rivas	20,929,899.9	16,620,755.8	4,309,144.0	8,752,032.2	12,897,745.7	(4,145,713.5)
0006-Las Guaranas	3,147,885.0	4,464,392.9	(1,316,507.9)	7,383,926.2	3,164,329.0	4,219,597.2
0007-Eugenio María de Hostos	3,469,138.0	3,920,282.5	(451,144.5)	6,096,437.2	3,200,577.6	2,895,859.6
<b>07-Elías Piña</b>	<b>47,435,996.1</b>	<b>31,033,905.0</b>	<b>16,402,091.2</b>	<b>35,840,708.7</b>	<b>31,746,149.4</b>	<b>4,094,559.4</b>
0001-Comendador	6,262,876.0	7,551,267.3	(1,288,391.3)	12,602,936.1	7,925,610.9	4,677,325.2
0002-Bánica	19,757,691.0	4,416,238.1	15,341,452.9	3,974,002.0	8,165,588.4	(4,191,586.4)
0003-El Llano	6,727,818.0	3,603,392.4	3,124,425.6	4,028,734.3	4,003,187.6	25,546.7
0004-Hondo Valle	9,306,291.0	10,367,871.2	(1,061,580.2)	6,978,615.7	6,165,568.1	813,047.6
0005-Pedro Santana	3,452,096.1	2,816,606.1	635,490.0	6,327,196.6	2,745,475.0	3,581,721.6
0006-Juan Santiago	1,929,224.0	2,278,529.9	(349,305.9)	1,929,224.0	2,740,719.4	(811,495.4)
<b>08-El Seibo</b>	<b>37,467,020.5</b>	<b>38,836,992.8</b>	<b>(1,369,972.3)</b>	<b>35,961,535.3</b>	<b>31,032,033.4</b>	<b>4,929,501.8</b>
0001-El Seibo	28,462,308.0	27,775,368.5	686,939.5	22,258,965.9	23,989,942.9	(1,730,977.0)
0002-Miches	9,004,712.5	11,061,624.3	(2,056,911.8)	13,702,569.4	7,042,090.6	6,660,478.8

**Cuadro 13.2.** REPÚBLICA DOMINICANA: Ingresos y gastos de los gobiernos locales por mes, según provincia y municipio, 2023\*, continuación... (RDS)

Provincia y Municipio	Febrero			Marzo		
	Ingresos	Gastos	Saldo	Ingresos	Gastos	Saldo
<b>09-Españillat</b>	<b>68,653,987.0</b>	<b>89,100,836.9</b>	<b>(20,446,849.9)</b>	<b>58,641,782.8</b>	<b>58,670,558.0</b>	<b>(28,775.2)</b>
0001-Moca	48,498,661.2	64,668,161.0	(16,169,499.8)	36,071,794.0	37,454,092.2	(1,382,298.1)
0002-Cayetano Germosen	2,177,241.0	2,504,592.0	(327,351.0)	2,253,426.0	2,613,259.7	(359,833.7)
0003-Gaspar Hernandez	9,586,449.0	9,693,036.8	(106,587.9)	9,034,191.0	9,197,871.8	(163,680.8)
0004-Jamao al Norte	2,089,446.0	3,044,195.9	(954,749.9)	6,891,831.4	4,587,057.4	2,304,774.0
0005-San Víctor	6,302,189.8	9,190,851.2	(2,888,661.3)	4,390,540.4	4,818,277.0	(427,736.6)
<b>10-Independencia</b>	<b>43,111,799.8</b>	<b>34,252,192.7</b>	<b>8,859,607.0</b>	<b>24,411,871.4</b>	<b>22,689,209.0</b>	<b>1,722,662.4</b>
0001-Jimani	4,376,820.0	6,474,756.6	(2,097,936.6)	7,128,434.3	5,210,922.1	1,917,512.3
0002-Duvergé	9,498,616.1	9,523,880.5	(25,264.3)	4,110,355.0	1,277,451.6	2,832,903.4
0003-La Descubierta	12,590,179.9	2,970,106.5	9,620,073.4	2,117,765.0	4,486,825.3	(2,369,060.3)
0004-Postrer Río	2,945,011.0	4,769,861.7	(1,824,850.7)	2,945,011.0	3,229,303.0	(284,292.0)
0005-Cristóbal	10,797,912.7	7,930,317.8	2,867,594.9	2,972,592.0	5,363,331.7	(2,390,739.7)
0006-Mella	2,903,260.0	2,583,269.7	319,990.3	5,137,714.1	3,121,375.3	2,016,338.8
<b>11-La Altagracia</b>	<b>175,765,985.1</b>	<b>120,805,180.8</b>	<b>54,960,804.4</b>	<b>113,662,953.1</b>	<b>124,843,828.8</b>	<b>(11,180,875.7)</b>
0001-Higüey	168,934,475.1	112,718,030.4	56,216,444.7	101,276,705.1	113,235,026.1	(11,958,320.9)
0002-San Rafael del Yuma	6,831,510.0	8,087,150.4	(1,255,640.4)	12,386,248.0	11,608,802.7	777,445.3
<b>12-La Romana</b>	<b>48,750,353.1</b>	<b>66,948,582.4</b>	<b>(18,198,229.2)</b>	<b>56,379,272.7</b>	<b>49,805,700.9</b>	<b>6,573,571.9</b>
0001-La Romana	27,293,815.1	43,330,375.2	(16,036,560.1)	32,665,135.2	27,583,935.0	5,081,200.1
0002-Guaymate	3,646,453.0	3,370,162.1	276,290.9	7,205,490.6	4,692,709.1	2,512,781.5
0003-Villa Hermosa	17,810,085.0	20,248,045.0	(2,437,960.0)	16,508,647.0	17,529,056.7	(1,020,409.7)
<b>13-La Vega</b>	<b>126,382,137.5</b>	<b>230,402,920.5</b>	<b>(104,020,783.0)</b>	<b>108,098,882.8</b>	<b>131,349,280.5</b>	<b>(23,250,397.7)</b>
0001-La Vega	80,123,395.9	153,972,960.9	(73,849,565.0)	53,175,045.5	81,880,639.6	(28,705,594.2)
0002-Constanza	14,150,625.6	43,717,168.4	(29,566,542.8)	12,911,510.6	15,501,378.3	(2,589,867.7)
0003-Jarabacoa	18,401,024.7	19,816,554.8	(1,415,530.1)	23,010,741.8	23,041,155.4	(30,413.6)
0004-Jima Abajo	13,707,091.3	12,896,236.5	810,854.9	19,001,584.9	10,926,107.2	8,075,477.7
<b>14-María Trinidad Sánchez</b>	<b>38,455,589.2</b>	<b>44,969,599.7</b>	<b>(6,514,010.4)</b>	<b>52,592,477.0</b>	<b>47,230,208.1</b>	<b>5,362,268.9</b>
0001-Nagua	23,139,099.5	23,860,031.9	(720,932.3)	25,167,897.7	29,346,104.2	(4,178,206.6)
0002-Cabrera	5,618,992.7	7,425,384.6	(1,806,391.9)	12,026,480.7	5,466,808.4	6,559,672.3
0003-El Factor	5,595,565.0	7,062,622.2	(1,467,057.2)	9,132,850.6	6,901,776.7	2,231,074.0
0004-Río San Juan	4,101,932.0	6,621,561.0	(2,519,629.0)	6,265,248.0	5,515,518.9	749,729.1
<b>15-Monte Cristi</b>	<b>37,868,428.8</b>	<b>45,042,750.7</b>	<b>(7,174,321.9)</b>	<b>30,595,215.9</b>	<b>39,234,882.0</b>	<b>(8,639,666.1)</b>
0001-Monte Cristi	11,435,375.5	12,582,631.0	(1,147,255.5)	5,222,589.1	7,179,971.1	(1,957,382.0)
0002-Castañuelas	3,809,508.0	4,048,629.3	(239,121.3)	3,741,638.0	3,994,354.1	(252,716.1)
0003-Guayubín	8,226,542.8	8,986,864.8	(760,322.0)	10,438,098.8	9,873,092.6	565,006.2
0004-Las Matas de Santa Cruz	2,519,414.0	4,725,240.8	(2,205,826.8)	2,518,039.0	2,488,965.8	29,073.2
0005-Pepillo Salcedo (Manzanillo)	8,611,858.5	10,975,195.6	(2,363,337.2)	5,020,755.0	11,891,929.5	(6,871,174.5)
0006-Villa Vázquez	3,265,730.0	3,724,189.2	(458,459.2)	3,654,096.0	3,806,568.9	(152,472.9)
<b>16-Pedernales</b>	<b>7,614,615.8</b>	<b>4,292,840.5</b>	<b>3,321,775.3</b>	<b>8,281,387.8</b>	<b>7,903,222.3</b>	<b>378,165.5</b>
0001-Pedernales	4,419,209.0	1,510,534.0	2,908,675.0	5,231,091.0	4,878,111.3	352,979.7
0002-Oviedo	3,195,406.8	2,782,306.5	413,100.3	3,050,296.8	3,025,110.9	25,185.8
<b>17-Peravia</b>	<b>75,721,122.1</b>	<b>69,575,679.5</b>	<b>6,145,442.6</b>	<b>52,639,288.3</b>	<b>60,923,034.1</b>	<b>(8,283,745.8)</b>
0001-Baní	59,255,426.7	50,404,085.1	8,851,341.6	41,219,515.6	49,997,253.1	(8,777,737.5)
0002-Nizao	6,807,585.0	10,372,685.3	(3,565,100.3)	7,397,960.7	5,523,606.2	1,874,354.5
0003-Matanzas	9,658,110.4	8,798,909.1	859,201.3	4,021,812.0	5,402,174.8	(1,380,362.8)
<b>18-Puerto Plata</b>	<b>95,195,563.4</b>	<b>117,410,334.8</b>	<b>(22,214,771.4)</b>	<b>97,322,039.3</b>	<b>87,271,425.6</b>	<b>10,050,613.7</b>
0001-Puerto Plata	36,898,019.6	53,608,847.8	(16,710,828.2)	45,455,462.1	34,616,101.3	10,839,360.9
0002-Altamira	7,852,123.6	7,182,883.8	669,239.8	5,631,653.9	5,958,744.9	(327,091.1)
0003-Guananico	2,468,152.8	2,614,553.0	(146,400.2)	6,595,205.1	2,272,988.3	4,322,216.8
0004-Imbert	6,250,433.1	8,196,315.2	(1,945,882.2)	4,942,250.0	6,723,713.7	(1,781,463.7)
0005-Los Hidalgos	3,473,571.0	3,658,759.6	(185,188.6)	3,489,501.0	4,380,157.4	(890,656.4)
0006-Luperón	6,143,663.0	8,378,515.0	(2,234,852.0)	6,762,314.0	6,347,048.5	415,265.4
0007-Sosúa	19,434,900.4	19,470,305.2	(35,404.8)	14,524,848.0	14,892,379.9	(367,531.9)
0008-Villa Isabela	8,683,046.9	7,105,260.7	1,577,786.2	5,975,363.0	7,872,577.8	(1,897,214.8)
0009-Villa Montellano	3,991,653.1	7,194,894.6	(3,203,241.5)	3,945,442.2	4,207,713.7	(262,271.5)
<b>19-Hermanas Mirabal</b>	<b>34,804,420.7</b>	<b>30,573,492.2</b>	<b>4,230,928.5</b>	<b>33,446,637.8</b>	<b>34,302,433.5</b>	<b>(855,795.7)</b>
0001-Salcedo	13,295,536.2	9,212,975.0	4,082,561.2	20,337,894.4	17,945,916.0	2,391,978.4
0002-Tenares	9,273,213.0	11,867,234.5	(2,594,021.5)	8,022,914.4	9,181,458.2	(1,158,543.9)
0003-Villa Tapia	12,235,671.5	9,493,282.7	2,742,388.8	5,085,829.0	7,175,059.3	(2,089,230.3)

**Cuadro 13.2.** REPÚBLICA DOMINICANA: Ingresos y gastos de los gobiernos locales por mes, según provincia y municipio, 2023\*, continuación... (RD\$)

Provincia y Municipio	Febrero			Marzo		
	Ingresos	Gastos	Saldo	Ingresos	Gastos	Saldo
<b>20-Samaná</b>	<b>32,433,084.8</b>	<b>45,255,828.6</b>	<b>(12,822,743.8)</b>	<b>38,485,464.7</b>	<b>66,903,011.7</b>	<b>(28,417,547.0)</b>
0001-Samaná	21,254,312.8	21,754,957.6	(500,644.8)	25,546,175.9	42,642,778.6	(17,096,602.7)
0002-Sánchez	5,427,971.0	9,957,665.3	(4,529,694.3)	5,333,798.0	5,991,493.2	(657,695.2)
0003-Las Terrenas	5,750,801.0	13,543,205.6	(7,792,404.6)	7,605,490.8	18,268,739.9	(10,663,249.1)
<b>21-San Cristóbal</b>	<b>253,082,276.2</b>	<b>158,489,598.3</b>	<b>94,592,677.9</b>	<b>140,383,633.0</b>	<b>156,710,768.9</b>	<b>(16,327,135.9)</b>
0001-San Cristóbal	65,141,547.1	59,690,931.5	5,450,615.6	61,188,321.6	54,282,462.6	6,905,859.1
0002-Sabana Grande de Palenque	3,598,158.0	3,317,188.0	280,970.0	4,711,622.5	4,624,308.0	87,314.5
0003-Bajos de Haina	70,422,117.3	47,881,969.7	22,540,147.5	26,353,592.5	30,215,760.8	(3,862,168.2)
0004-Cambita Garabitos	11,989,820.0	9,439,524.3	2,550,295.6	6,118,523.0	6,533,017.8	(414,494.8)
0005-Villa Altagracia	21,123,329.7	16,638,172.5	4,485,157.2	17,355,375.0	14,259,407.7	3,095,967.3
0006-Yaguate	14,132,588.5	11,470,230.1	2,662,358.4	11,228,091.2	12,578,468.0	(1,350,376.8)
0007-San Gregorio de Nigua	64,463,331.7	7,242,117.8	57,221,213.9	6,957,652.0	31,398,300.2	(24,440,648.2)
0008-Los Cacaos	2,211,384.0	2,809,464.4	(598,080.4)	6,470,455.2	2,819,043.8	3,651,411.4
<b>22-San Juan</b>	<b>102,201,164.3</b>	<b>80,462,092.6</b>	<b>21,739,071.7</b>	<b>69,981,405.3</b>	<b>75,607,429.7</b>	<b>(5,626,024.4)</b>
0001-San Juan	40,770,824.8	39,229,086.1	1,541,738.7	41,578,569.0	43,254,410.3	(1,675,841.2)
0002-Bohechio	10,544,596.8	4,349,027.6	6,195,569.2	4,096,293.1	4,913,962.1	(817,669.0)
0003-El Cercado	15,288,021.3	13,224,597.9	2,063,423.4	5,713,602.2	7,494,281.1	(1,780,678.9)
0004-Juan de Herrera	3,525,582.9	3,942,575.9	(416,993.0)	3,401,937.0	3,785,246.6	(383,309.6)
0005-Las Matas de Farfán	24,537,394.4	14,452,075.4	10,085,319.1	11,789,247.0	13,032,222.5	(1,242,975.5)
0006-Vallejuelo	7,534,744.0	5,264,729.7	2,270,014.3	3,401,757.0	3,127,307.2	274,449.8
<b>23-San Pedro de Macorís</b>	<b>83,703,244.2</b>	<b>100,087,407.6</b>	<b>(16,384,163.4)</b>	<b>83,672,180.8</b>	<b>87,507,001.8</b>	<b>(3,834,821.0)</b>
0001-San Pedro de Macorís	42,495,365.3	70,252,012.0	(27,756,646.8)	42,659,888.3	52,032,779.7	(9,372,891.3)
0002-Los Llanos	9,661,843.1	7,953,167.3	1,708,675.9	9,954,678.1	8,157,436.1	1,797,242.0
0003-Ramón Santana	10,382,517.4	4,803,665.6	5,578,851.8	8,752,131.0	7,859,198.2	892,932.7
0004-Consuelo	8,207,896.8	6,594,915.3	1,612,981.5	7,984,498.0	9,198,907.1	(1,214,409.1)
0005-Quisqueya	5,242,299.2	3,839,765.3	1,402,533.9	7,529,417.7	4,782,408.8	2,747,008.9
0006-Guayacanes	7,713,322.4	6,643,882.1	1,069,440.3	6,791,567.8	5,476,272.0	1,315,295.8
<b>24-Sánchez Ramírez</b>	<b>46,951,370.4</b>	<b>61,232,943.1</b>	<b>(14,281,572.7)</b>	<b>84,524,750.6</b>	<b>64,105,197.0</b>	<b>20,419,553.6</b>
0001-Cotuí	20,092,954.8	33,018,460.6	(12,925,505.7)	51,133,029.2	31,788,965.0	19,344,064.3
0002-Cevicos	4,048,719.5	3,852,741.1	195,978.4	7,276,323.3	5,528,373.4	1,747,949.9
0003-Fantino	7,733,353.1	8,278,737.1	(545,384.0)	6,457,458.4	11,100,026.9	(4,642,568.5)
0004-La Mata	15,076,342.9	16,083,004.3	(1,006,661.4)	19,657,939.7	15,687,831.7	3,970,108.0
<b>25-Santiago</b>	<b>350,644,478.5</b>	<b>326,779,124.3</b>	<b>23,865,354.2</b>	<b>276,244,731.9</b>	<b>371,316,095.8</b>	<b>(95,071,363.9)</b>
0001-Santiago	207,513,274.8	230,970,113.4	(23,456,838.5)	179,649,972.4	272,034,193.1	(92,384,220.7)
0002-Bisonó	16,534,896.0	9,372,097.8	7,162,798.2	10,232,145.0	14,737,727.0	(4,505,582.0)
0003-Jánico	10,238,665.0	6,323,933.4	3,914,731.6	8,647,147.1	8,649,829.0	(2,681.9)
0004-Licey al Medio	8,586,071.7	9,057,743.5	(471,671.8)	7,666,665.1	8,309,299.7	(642,634.6)
0005-San José de Las Matas	11,055,699.7	12,511,183.1	(1,455,483.4)	26,215,714.6	21,177,427.2	5,038,287.4
0006-Tamboril	46,590,881.1	19,394,025.0	27,196,856.1	15,548,809.1	18,079,396.6	(2,530,587.5)
0008-Puñal	25,997,915.1	21,226,405.7	4,771,509.4	14,606,775.2	13,922,007.1	684,768.0
0009-Sabana Iglesia	14,967,822.1	11,479,050.6	3,488,771.5	10,491,569.9	10,401,375.7	90,194.2
0010-Baitoa	9,159,253.0	6,444,571.9	2,714,681.1	3,185,933.6	4,004,840.5	(818,907.0)
<b>26-Santiago Rodríguez</b>	<b>18,220,422.0</b>	<b>20,415,055.6</b>	<b>(2,194,633.7)</b>	<b>21,667,020.4</b>	<b>20,423,275.7</b>	<b>1,243,744.7</b>
0001-San Ignacio de Sabaneta	11,542,861.6	13,397,031.0	(1,854,169.4)	15,130,420.4	13,057,987.4	2,072,433.0
0002-Villa los Almácigos	3,668,881.4	2,398,153.6	1,270,727.8	3,581,151.0	3,439,254.3	141,896.7
0003-Monción	3,008,679.0	4,619,871.0	(1,611,192.0)	2,955,449.0	3,926,034.0	(970,585.0)
<b>27-Valverde</b>	<b>54,086,638.9</b>	<b>57,132,654.5</b>	<b>(3,046,015.6)</b>	<b>68,655,142.6</b>	<b>46,270,232.0</b>	<b>22,384,910.6</b>
0001-Mao	29,631,927.0	18,342,420.8	11,289,506.2	46,335,301.7	20,276,368.9	26,058,932.7
0002-Esperanza	16,127,586.9	32,498,549.2	(16,370,962.3)	15,611,093.2	19,020,269.3	(3,409,176.1)
0003-Laguna Salada	8,327,125.0	6,291,684.5	2,035,440.5	6,708,747.8	6,973,593.8	(264,846.0)
<b>28-Monsenor Nouel</b>	<b>53,302,395.1</b>	<b>98,019,916.8</b>	<b>(44,717,521.7)</b>	<b>40,590,776.4</b>	<b>61,768,668.4</b>	<b>(21,177,892.1)</b>
0001-Bonao	34,076,154.2	79,469,857.8	(45,393,703.7)	27,347,604.1	46,963,531.5	(19,615,927.4)
0002-Maimón	9,107,284.0	8,118,200.5	989,083.5	4,825,542.5	4,082,376.3	743,166.2
0003-Piedra Blanca	10,118,956.9	10,431,858.5	(312,901.5)	8,417,629.8	10,722,760.7	(2,305,130.9)

Provincia y Municipio	Febrero			Marzo		
	Ingresos	Gastos	Saldo	Ingresos	Gastos	Saldo
<b>29-Monte Plata</b>	<b>81,915,253.3</b>	<b>96,871,483.5</b>	<b>(14,956,230.2)</b>	<b>43,123,043.7</b>	<b>65,705,983.9</b>	<b>(22,582,940.2)</b>
0001-Monte Plata	51,457,999.3	46,024,055.2	5,433,944.2	10,840,410.0	18,760,722.0	(7,920,312.0)
0002-Bayaguana	6,919,027.0	8,634,835.9	(1,715,808.9)	6,600,919.0	8,004,343.8	(1,403,424.8)
0003-Sabana Grande de Boyá	6,543,540.0	16,943,391.9	(10,399,851.9)	9,927,201.8	21,191,289.2	(11,264,087.5)
0004-Yamasa	11,404,543.0	20,473,660.6	(9,069,117.6)	11,393,090.0	13,269,690.8	(1,876,600.8)
0005-Peralvillo	5,590,144.0	4,795,540.0	794,604.0	4,361,422.9	4,479,938.0	(118,515.1)
<b>30-Hato Mayor</b>	<b>20,457,653.0</b>	<b>36,278,326.3</b>	<b>(15,820,673.3)</b>	<b>22,069,701.9</b>	<b>30,689,045.3</b>	<b>(8,619,343.4)</b>
0001-Hato Mayor	13,211,887.6	22,637,690.5	(9,425,802.8)	12,947,961.9	20,554,033.8	(7,606,071.8)
0002-Sabana de La Mar	4,538,300.0	5,177,872.7	(639,572.7)	6,945,975.0	7,740,179.2	(794,204.1)
0003-El Valle	2,707,465.3	8,462,763.1	(5,755,297.8)	2,175,765.0	2,394,832.4	(219,067.4)
<b>31-San José de Ocoa</b>	<b>25,863,741.7</b>	<b>22,727,546.5</b>	<b>3,136,195.3</b>	<b>22,806,022.4</b>	<b>28,336,486.5</b>	<b>(5,530,464.1)</b>
0001-San José de Ocoa	19,923,619.7	12,630,832.6	7,292,787.2	15,840,640.0	21,566,216.2	(5,725,576.2)
0002-Sabana Larga	3,286,948.0	5,273,271.0	(1,986,323.0)	3,290,808.4	2,994,739.2	296,069.2
0003-Rancho Arriba	2,653,174.0	4,823,442.9	(2,170,268.9)	3,674,574.0	3,775,531.2	(100,957.2)
<b>32-Santo Domingo</b>	<b>707,455,520.7</b>	<b>537,351,378.3</b>	<b>170,104,142.4</b>	<b>525,166,149.2</b>	<b>627,080,348.8</b>	<b>(101,914,199.6)</b>
0001-Santo Domingo Este	386,451,916.1	231,483,419.2	154,968,496.9	213,575,879.5	275,008,457.7	(61,432,578.2)
0002-San Antonio de Guerra	19,280,474.9	19,390,542.9	(110,068.0)	8,460,588.8	12,572,695.8	(4,112,107.0)
0003-Santo Domingo Oeste	111,295,266.5	82,612,790.9	28,682,475.6	67,682,220.8	105,850,327.5	(38,168,106.7)
0004-Santo Domingo Norte	92,411,549.2	88,599,508.2	3,812,041.0	111,622,890.1	101,475,207.2	10,147,682.9
0005-Boca Chica	31,955,338.6	32,192,560.5	(237,222.0)	29,818,047.7	35,185,544.6	(5,367,496.8)
0006-Los Alcarrizos	47,797,643.2	65,084,066.7	(17,286,423.6)	64,758,600.3	63,172,125.7	1,586,474.6
0007-Pedro Brand	18,263,332.2	17,988,489.9	274,842.4	29,247,922.1	33,815,990.4	(4,568,068.2)

**Cuadro 13.2.** REPÚBLICA DOMINICANA: Ingresos y gastos de los gobiernos locales por mes, según provincia y municipio, 2023\*, continuación... (RD\$)

Provincia y Municipio	Abril		Saldo	Mayo		Saldo
	Ingresos	Gastos		Ingresos	Gastos	
<b>Total</b>	<b>2,717,361,586.1</b>	<b>2,431,028,445.6</b>	<b>286,333,140.5</b>	<b>2,593,593,718.0</b>	<b>3,143,855,831.5</b>	<b>(550,262,113.6)</b>
<b>01-Distrito Nacional</b>	<b>375,555,765.4</b>	<b>382,356,876.1</b>	<b>(6,801,110.8)</b>	<b>394,947,076.4</b>	<b>451,692,548.1</b>	<b>(56,745,471.7)</b>
0001-Santo Domingo de Guzmán	375,555,765.4	382,356,876.1	(6,801,110.8)	394,947,076.4	451,692,548.1	(56,745,471.7)
<b>02-Azua</b>	<b>70,602,865.2</b>	<b>66,027,180.9</b>	<b>4,575,684.3</b>	<b>80,156,454.6</b>	<b>86,613,937.4</b>	<b>(6,457,482.7)</b>
0001-Azua	24,137,301.1	23,854,439.3	282,861.8	39,200,343.3	35,200,538.9	3,999,804.4
0002-Las Charcas	3,920,528.7	3,679,720.2	240,808.5	3,514,122.0	4,796,232.6	(1,282,110.6)
0003-Las Yayas de Viajama	5,327,399.3	4,941,378.3	386,021.0	6,080,893.1	7,040,391.0	(959,497.9)
0004-Padre Las Casas	8,843,366.0	11,689,993.1	(2,846,627.1)	7,872,773.0	9,600,509.5	(1,727,736.5)
0005-Peralta	7,153,036.2	3,607,736.2	3,545,299.9	2,898,765.0	5,209,888.2	(2,311,123.2)
0006-Sabana Yegua	7,337,049.0	5,775,291.9	1,561,757.1	6,532,399.0	7,629,514.2	(1,097,115.2)
0007-Pueblo Viejo	4,099,484.0	3,166,606.9	932,877.1	3,913,907.7	6,273,617.5	(2,359,709.8)
0008-Tábara Arriba	5,805,333.0	5,053,629.9	751,703.1	6,144,893.5	6,401,256.1	(256,362.6)
0009-Guayabal	1,978,814.0	2,002,785.9	(23,971.9)	1,978,814.0	1,730,287.1	248,526.9
0010-Estebanía	2,000,554.0	2,255,599.3	(255,045.3)	2,019,544.0	2,731,702.3	(712,158.3)
<b>03-Bahoruco</b>	<b>26,958,744.6</b>	<b>33,115,881.8</b>	<b>(6,157,137.1)</b>	<b>41,898,421.8</b>	<b>49,116,300.2</b>	<b>(7,217,878.3)</b>
0001-Neiba	7,997,424.0	10,201,916.0	(2,204,492.0)	7,174,210.0	8,080,866.9	(906,656.9)
0002-Galván	3,791,182.6	4,564,861.0	(773,678.5)	16,846,652.6	13,551,782.0	3,294,870.6
0003-Tamayo	7,538,003.1	11,026,010.0	(3,488,006.9)	8,425,067.3	15,762,500.1	(7,337,432.8)
0004-Villa Jaragua	4,599,828.0	4,887,989.9	(288,161.9)	6,420,184.9	7,709,541.5	(1,289,356.6)
0005-Los Ríos	3,032,307.0	2,435,104.9	597,202.1	3,032,307.0	4,011,609.7	(979,302.7)
<b>04-Barahona</b>	<b>61,327,510.6</b>	<b>56,772,824.0</b>	<b>4,554,686.5</b>	<b>56,244,784.0</b>	<b>65,536,429.8</b>	<b>(9,291,645.8)</b>
0001-Barahona	27,076,898.7	22,594,990.6	4,481,908.1	17,674,806.8	25,041,096.8	(7,366,290.0)
0002-Cabral	4,921,775.9	4,320,214.1	601,561.7	3,507,938.0	4,524,251.0	(1,016,313.0)
0003-Enriquillo	2,502,979.0	2,226,078.3	276,900.8	2,487,409.0	2,390,667.3	96,741.7
0004-Paraíso	3,622,851.0	4,137,782.3	(514,931.3)	4,616,151.0	4,064,326.9	551,824.1
0005-Vicente Noble	7,685,919.9	6,661,291.1	1,024,628.7	9,412,924.9	8,055,278.9	1,357,646.0
0006-El Peñón	1,916,939.0	1,717,483.6	199,455.4	2,486,039.0	2,524,172.6	(38,133.6)
0007-La Ciénega	3,091,973.0	4,266,123.9	(1,174,150.9)	3,382,975.3	6,365,294.5	(2,982,319.2)
0008-Fundación	3,342,529.0	2,839,463.3	503,065.7	3,144,594.0	2,867,387.7	277,206.3
0009-Las Salinas	2,036,640.1	1,768,976.4	267,663.7	2,142,101.1	1,103,798.6	1,038,302.5
0010-Polo	2,228,091.0	3,770,928.0	(1,542,837.0)	2,197,856.0	2,544,499.3	(346,643.3)
0011-Jaquimeyes	2,900,914.0	2,469,492.3	431,421.7	5,191,989.0	6,055,656.2	(863,667.2)
<b>05-Dajabón</b>	<b>26,578,294.4</b>	<b>22,559,376.4</b>	<b>4,018,918.1</b>	<b>20,774,515.4</b>	<b>27,471,810.5</b>	<b>(6,697,295.2)</b>
0001-Dajabón	7,162,478.4	8,324,457.2	(1,161,978.8)	8,095,347.5	9,954,231.4	(1,858,884.0)
0002-Loma de Cabrera	5,797,611.5	4,839,417.5	958,194.0	5,118,344.0	6,418,207.8	(1,299,863.8)
0003-Partido	2,118,270.0	1,831,538.6	286,731.4	2,147,795.0	2,034,401.4	113,393.6
0004-Restauración	4,771,892.4	3,832,149.1	939,743.3	2,106,517.0	5,935,344.1	(3,828,827.1)
0005-El Pino	6,728,042.1	3,731,814.0	2,996,228.2	3,306,511.9	3,129,625.8	176,886.1
<b>06-Duarte</b>	<b>75,364,934.8</b>	<b>61,147,905.5</b>	<b>14,217,029.3</b>	<b>79,738,748.3</b>	<b>110,571,309.1</b>	<b>(30,832,560.8)</b>
0001-San Francisco de Macorís	48,879,527.5	34,587,098.5	14,292,429.0	46,811,690.0	67,848,152.9	(21,036,462.9)
0002-Arenoso	4,579,880.3	4,479,364.2	100,516.2	4,876,260.9	5,127,283.7	(251,022.8)
0003-Castillo	3,508,055.0	3,209,359.6	298,695.4	3,476,676.0	3,738,919.3	(262,243.3)
0004-Pimentel	3,748,193.0	2,893,207.4	854,985.6	3,793,367.0	4,707,174.8	(913,807.8)
0005-Villa Rivas	8,243,826.1	6,545,533.0	1,698,293.1	12,906,963.4	18,690,673.0	(5,783,709.6)
0006-Las Guaranas	3,433,847.0	4,960,115.1	(1,526,268.1)	4,124,436.0	4,805,556.6	(681,120.6)
0007-Eugenio María de Hostos	2,971,606.0	4,473,227.8	(1,501,621.8)	3,749,355.0	5,653,548.9	(1,904,193.9)
<b>07-Elías Piña</b>	<b>27,361,474.8</b>	<b>19,417,354.8</b>	<b>7,944,120.0</b>	<b>30,561,751.3</b>	<b>26,070,555.4</b>	<b>4,491,195.9</b>
0001-Comendador	11,320,009.9	5,883,710.0	5,436,300.0	6,954,429.6	8,249,676.9	(1,295,247.3)
0002-Banica	4,342,106.8	3,427,372.3	914,734.5	4,456,747.0	5,125,768.0	(669,021.0)
0003-El Llano	3,087,762.0	2,951,517.3	136,244.7	3,147,488.0	3,815,546.1	(668,058.1)
0004-Hondo Valle	3,533,013.0	3,390,941.5	142,071.6	8,446,792.5	5,171,259.4	3,275,533.1
0005-Pedro Santana	3,149,359.0	2,026,257.7	1,123,101.3	5,626,670.1	1,662,360.5	3,964,309.7
0006-Juan Santiago	1,929,224.0	1,737,556.0	191,668.0	1,929,624.0	2,045,944.4	(116,320.4)
<b>08-El Seibo</b>	<b>27,252,769.9</b>	<b>21,614,702.9</b>	<b>5,638,067.1</b>	<b>21,716,144.3</b>	<b>27,050,416.0</b>	<b>(5,334,271.8)</b>
0001-El Seibo	18,545,684.9	13,630,908.8	4,914,776.1	14,459,260.9	18,226,959.8	(3,767,698.9)
0002-Miches	8,707,085.0	7,983,794.1	723,290.9	7,256,883.4	8,823,456.2	(1,566,572.8)



**Cuadro 13.2.** REPÚBLICA DOMINICANA: Ingresos y gastos de los gobiernos locales por mes, según provincia y municipio, 2023\*, continuación... (RD\$)

Provincia y Municipio	Abril			Mayo		
	Ingresos	Gastos	Saldo	Ingresos	Gastos	Saldo
<b>09-Españillat</b>	<b>56,566,106.4</b>	<b>60,086,398.3</b>	<b>(3,520,291.9)</b>	<b>60,432,956.6</b>	<b>71,438,266.3</b>	<b>(11,005,309.7)</b>
0001-Moca	37,684,661.0	41,971,314.8	(4,286,653.8)	41,846,423.2	49,856,301.9	(8,009,878.7)
0002-Cayetano	2,634,878.4	2,106,340.5	528,538.0	2,685,088.4	2,215,945.0	469,143.4
0003-Gaspar Hernandez	9,380,451.0	8,767,252.4	613,198.6	9,311,481.0	9,539,943.1	(228,462.1)
0004-Jamao al Norte	2,070,445.0	3,415,971.1	(1,345,526.1)	2,131,946.0	2,579,739.6	(447,793.6)
0005-San Víctor	4,795,671.0	3,825,519.6	970,151.4	4,458,018.0	7,246,336.7	(2,788,318.7)
<b>10-Independencia</b>	<b>33,790,273.0</b>	<b>33,474,114.8</b>	<b>316,158.3</b>	<b>24,658,100.2</b>	<b>30,101,210.7</b>	<b>(5,443,110.5)</b>
0001-Jimaní	18,306,525.0	14,004,983.4	4,301,541.7	4,942,155.0	5,553,090.9	(610,935.9)
0002-Duvergé	4,025,621.0	4,006,906.9	18,714.2	4,049,796.0	4,439,653.4	(389,857.4)
0003-La Descubierta	2,088,415.0	1,711,453.2	376,961.8	2,113,815.0	5,281,079.9	(3,167,264.9)
0004-Postrer Río	3,445,011.0	5,361,504.5	(1,916,493.5)	7,706,482.2	4,235,779.3	3,470,702.8
0005-Cristóbal	2,972,592.0	4,434,572.4	(1,461,980.4)	2,972,592.0	3,364,475.1	(391,883.1)
0006-Mella	2,952,109.0	3,954,694.4	(1,002,585.4)	2,873,260.0	7,227,132.1	(4,353,872.1)
<b>11-La Altagracia</b>	<b>182,481,750.4</b>	<b>103,667,236.1</b>	<b>78,814,514.3</b>	<b>92,929,616.2</b>	<b>149,026,782.3</b>	<b>(56,097,166.1)</b>
0001-Higüey	172,102,222.4	94,537,348.6	77,564,873.8	83,939,339.7	140,452,901.3	(56,513,561.6)
0002-San Rafael del Yuma	10,379,528.0	9,129,887.6	1,249,640.5	8,990,276.5	8,573,881.1	416,395.4
<b>12-La Romana</b>	<b>48,735,121.8</b>	<b>56,505,065.7</b>	<b>(7,769,943.9)</b>	<b>65,068,911.2</b>	<b>54,902,805.2</b>	<b>10,166,105.9</b>
0001-La Romana	29,464,319.8	39,092,282.2	(9,627,962.5)	38,060,217.3	33,801,184.3	4,259,033.0
0002-Guaymate	3,619,970.0	4,541,219.9	(921,249.9)	6,460,241.6	4,432,816.7	2,027,424.8
0003-Villa Hermosa	15,650,832.0	12,871,563.5	2,779,268.5	20,548,452.3	16,668,804.2	3,879,648.1
<b>13-La Vega</b>	<b>111,519,079.9</b>	<b>92,923,358.2</b>	<b>18,595,721.7</b>	<b>85,199,050.9</b>	<b>182,925,103.6</b>	<b>(97,726,052.7)</b>
0001-La Vega	77,079,712.6	50,529,577.9	26,550,134.7	52,721,694.0	135,577,970.2	(82,856,276.2)
0002-Constanza	12,818,379.0	12,861,520.8	(43,141.8)	12,282,266.0	20,484,572.7	(8,202,306.7)
0003-Jarabacoa	14,115,639.4	16,560,377.2	(2,444,737.7)	13,729,334.5	17,452,564.5	(3,723,230.0)
0004-Jima Abajo	7,505,348.9	12,971,882.4	(5,466,533.5)	6,465,756.4	9,409,996.2	(2,944,239.8)
<b>14-María Trinidad Sánchez</b>	<b>32,876,537.3</b>	<b>43,615,059.5</b>	<b>(10,738,522.1)</b>	<b>32,897,247.9</b>	<b>43,582,495.3</b>	<b>(10,685,247.3)</b>
0001-Nagua	17,436,133.5	25,870,455.4	(8,434,321.8)	18,561,275.9	24,793,048.1	(6,231,772.1)
0002-Cabrera	4,652,019.0	5,146,067.6	(494,048.6)	4,507,919.0	7,248,422.8	(2,740,503.8)
0003-El Factor	6,002,892.0	6,809,958.3	(807,066.3)	6,132,975.0	6,862,198.7	(729,223.7)
0004-Río San Juan	4,785,492.8	5,788,578.2	(1,003,085.4)	3,695,078.0	4,678,825.7	(983,747.7)
<b>15-Monte Cristi</b>	<b>32,098,157.7</b>	<b>36,707,926.0</b>	<b>(4,609,768.3)</b>	<b>34,933,278.2</b>	<b>41,607,018.2</b>	<b>(6,673,739.9)</b>
0001-Monte Cristi	6,661,309.3	3,988,758.5	2,672,550.8	5,782,156.4	8,810,618.7	(3,028,462.3)
0002-Castañuelas	4,483,615.3	3,960,919.3	522,696.0	3,693,408.0	4,048,656.6	(355,248.6)
0003-Guayubín	11,211,746.1	12,414,089.7	(1,202,343.6)	8,739,401.7	10,696,308.1	(1,956,906.4)
0004-Las Matas de Santa Cruz	65,975.0	2,888,692.2	(2,822,717.2)	3,174,964.0	4,226,864.4	(1,051,900.4)
0005-Pepillo Salcedo (Manzanillo)	6,363,556.0	10,138,884.6	(3,775,328.6)	9,163,084.7	10,109,232.5	(946,147.8)
0006-Villa Vázquez	3,311,956.0	3,316,581.6	(4,625.6)	4,380,263.5	3,715,337.9	664,925.6
<b>16-Pedernales</b>	<b>7,932,095.8</b>	<b>7,278,249.3</b>	<b>653,846.5</b>	<b>11,025,990.8</b>	<b>11,772,842.3</b>	<b>(746,851.6)</b>
0001-Pedernales	4,848,009.0	4,408,367.2	439,641.8	7,920,609.0	8,522,497.8	(601,888.8)
0002-Oviedo	3,084,086.8	2,869,882.1	214,204.7	3,105,381.8	3,250,344.5	(144,962.8)
<b>17-Peravia</b>	<b>61,511,281.4</b>	<b>52,582,097.0</b>	<b>8,929,184.4</b>	<b>51,962,444.5</b>	<b>57,548,813.1</b>	<b>(5,586,368.6)</b>
0001-Baní	50,372,949.4	41,672,308.5	8,700,641.0	36,883,330.2	40,601,368.6	(3,718,038.4)
0002-Nizao	6,885,849.0	7,425,475.4	(539,626.4)	8,166,885.4	7,566,399.0	600,486.4
0003-Matanzas	4,252,483.0	3,484,313.2	768,169.9	6,912,229.0	9,381,045.6	(2,468,816.6)
<b>18-Puerto Plata</b>	<b>159,032,476.1</b>	<b>90,528,356.8</b>	<b>68,504,119.3</b>	<b>91,832,366.2</b>	<b>112,015,541.7</b>	<b>(20,183,175.6)</b>
0001-Puerto Plata	44,704,313.3	34,912,340.5	9,791,972.8	37,928,149.5	52,764,785.4	(14,836,635.9)
0002-Altamira	4,832,641.0	4,270,364.4	562,276.6	4,881,541.0	4,714,257.1	167,283.9
0003-Guananico	2,372,760.0	2,447,255.1	(74,495.1)	2,431,898.8	4,144,684.0	(1,712,785.3)
0004-Imbert	4,837,376.0	4,234,694.3	602,681.7	4,806,051.0	5,844,455.4	(1,038,404.4)
0005-Los Hidalgos	10,425,850.2	9,450,849.1	975,001.1	4,045,220.5	6,100,887.1	(2,055,666.5)
0006-Luperón	5,888,514.0	5,676,970.8	211,543.1	5,876,314.0	6,786,694.5	(910,380.5)
0007-Sosúa	75,110,934.4	17,369,850.2	57,741,084.2	19,885,222.5	19,936,195.6	(50,973.1)
0008-Villa Isabela	6,041,213.0	7,307,418.9	(1,266,205.9)	6,163,413.0	6,463,192.1	(299,779.1)
0009-Villa Montellano	4,818,874.2	4,858,613.4	(39,739.2)	5,814,555.9	5,260,390.5	554,165.4
<b>19-Hermanas Mirabal</b>	<b>31,938,222.7</b>	<b>21,861,233.6</b>	<b>10,076,989.2</b>	<b>19,866,665.0</b>	<b>35,521,180.9</b>	<b>(15,654,515.9)</b>
0001-Salcedo	20,593,762.7	10,115,414.5	10,478,348.2	8,323,705.0	22,134,893.8	(13,811,188.8)
0002-Tenares	6,245,630.0	6,249,547.6	(3,917.6)	6,398,053.0	7,219,426.8	(821,373.8)
0003-Villa Tapia	5,098,830.0	5,496,271.5	(397,441.4)	5,144,907.0	6,166,860.3	(1,021,953.3)



**Cuadro 13.2.** REPÚBLICA DOMINICANA: Ingresos y gastos de los gobiernos locales por mes, según provincia y municipio, 2023\*, continuación... (RD\$)

Provincia y Municipio	Abril			Mayo		
	Ingresos	Gastos	Saldo	Ingresos	Gastos	Saldo
<b>20-Samaná</b>	<b>23,590,839.7</b>	<b>35,524,802.0</b>	<b>(11,933,962.4)</b>	<b>31,425,925.0</b>	<b>60,847,045.8</b>	<b>(29,421,120.9)</b>
0001-Samaná	12,256,335.4	18,315,553.4	(6,059,218.0)	18,622,901.5	35,037,410.9	(16,414,509.5)
0002-Sánchez	5,264,538.0	4,890,487.8	374,050.2	5,418,860.0	6,266,063.5	(847,203.5)
0003-Las Terrenas	6,069,966.3	12,318,760.9	(6,248,794.6)	7,384,163.5	19,543,571.4	(12,159,407.9)
<b>21-San Cristóbal</b>	<b>111,834,990.1</b>	<b>132,897,207.4</b>	<b>(21,062,217.3)</b>	<b>124,545,314.9</b>	<b>145,066,254.6</b>	<b>(20,520,939.6)</b>
0001-San Cristóbal	42,488,018.1	67,700,538.2	(25,212,520.1)	44,263,468.7	56,925,962.4	(12,662,493.7)
0002-Sabana Grande de Palenque	3,628,806.0	3,472,380.9	156,425.1	3,620,038.0	0.0	3,620,038.0
0003-Bajos de Haina	24,699,385.6	25,058,286.2	(358,900.7)	35,576,313.5	32,580,210.5	2,996,103.0
0004-Cambita Garabitos	6,118,523.0	6,609,236.8	(490,713.8)	6,118,523.0	6,272,191.9	(153,668.9)
0005-Villa Altagracia	17,243,845.7	17,182,036.5	61,809.2	17,587,143.9	19,307,148.6	(1,720,274.7)
0006-Yaguate	9,029,825.8	7,554,335.0	1,475,490.8	8,929,995.1	9,551,977.2	(621,982.2)
0007-San Gregorio de Nigua	5,952,852.0	3,341,019.6	2,611,832.4	5,771,652.0	17,411,154.8	(11,639,502.8)
0008-Los Cacaos	2,673,734.0	1,979,374.3	694,359.8	2,678,180.7	3,017,339.2	(339,158.5)
<b>22-San Juan</b>	<b>63,111,374.9</b>	<b>63,777,037.4</b>	<b>(665,662.5)</b>	<b>62,108,240.4</b>	<b>63,223,688.6</b>	<b>(1,115,448.2)</b>
0001-San Juan	32,347,401.3	34,116,771.4	(1,769,370.1)	33,131,549.4	33,585,406.5	(453,857.0)
0002-Bohechio	4,096,292.1	5,105,194.0	(1,008,901.9)	5,272,992.1	4,773,422.0	499,570.0
0003-El Cercado	5,717,302.2	7,611,929.7	(1,894,627.5)	5,753,902.2	5,679,557.9	74,344.3
0004-Juan de Herrera	3,447,391.0	3,242,598.7	204,792.3	3,412,351.0	3,969,276.7	(556,925.7)
0005-Las Matas de Farfán	13,910,831.4	9,685,692.0	4,225,139.4	10,482,094.0	10,687,877.3	(205,783.3)
0006-Vallejuelo	3,592,157.0	4,014,851.6	(422,694.6)	4,055,351.8	4,528,148.3	(472,796.5)
<b>23-San Pedro de Macorís</b>	<b>60,480,127.0</b>	<b>49,999,456.9</b>	<b>10,480,670.1</b>	<b>71,141,642.1</b>	<b>76,919,366.4</b>	<b>(5,777,724.3)</b>
0001-San Pedro de Macorís	36,365,146.0	28,564,518.3	7,800,627.7	36,030,593.0	43,889,383.3	(7,858,790.3)
0002-Los Llanos	6,087,353.3	5,681,966.7	405,386.6	9,687,353.3	9,064,344.7	623,008.6
0003-Ramón Santana	3,165,432.1	3,651,670.8	(486,238.6)	4,901,568.3	5,895,771.7	(994,203.4)
0004-Consuelo	6,114,165.0	5,027,984.4	1,086,180.6	9,903,009.0	6,966,957.7	2,936,051.3
0005-Quisqueya	4,400,724.5	3,427,636.0	973,088.5	3,900,499.5	3,062,852.9	837,646.6
0006-Guayacanes	4,347,306.0	3,645,680.7	701,625.3	6,718,619.0	8,040,056.2	(1,321,437.2)
<b>24-Sánchez Ramírez</b>	<b>51,110,936.5</b>	<b>43,128,893.0</b>	<b>7,982,043.5</b>	<b>45,552,082.2</b>	<b>52,860,867.8</b>	<b>(7,308,785.6)</b>
0001-Cotuí	29,484,108.0	23,597,250.2	5,886,857.8	24,438,473.0	28,206,398.5	(3,767,925.4)
0002-Cevicos	4,871,318.0	3,181,632.6	1,689,685.4	5,177,584.5	5,214,404.3	(36,819.8)
0003-Fantino	5,339,970.5	6,415,615.1	(1,075,644.6)	4,544,600.0	5,502,203.5	(957,603.5)
0004-La Mata	11,415,540.0	9,934,395.1	1,481,144.9	11,391,424.7	13,937,861.6	(2,546,436.9)
<b>25-Santiago</b>	<b>257,207,734.5</b>	<b>243,199,795.5</b>	<b>14,007,939.0</b>	<b>305,769,948.3</b>	<b>297,030,713.4</b>	<b>8,739,234.9</b>
0001-Santiago	170,250,126.9	164,995,957.8	5,254,169.1	219,779,801.0	202,282,780.4	17,497,020.6
0002-Bisonó	10,926,952.0	7,813,903.7	3,113,048.3	8,605,828.0	14,347,189.4	(5,741,361.4)
0003-Jánico	10,019,724.3	4,925,147.0	5,094,577.4	5,461,344.0	6,573,001.0	(1,111,657.0)
0004-Licey al Medio	7,959,242.3	7,080,449.7	878,792.6	7,850,673.4	8,701,729.9	(851,056.5)
0005-San José de Las Matas	19,716,060.9	11,517,827.9	8,198,233.0	10,447,003.7	14,517,896.8	(4,070,893.1)
0006-Tamboril	10,526,844.0	14,451,405.6	(3,924,561.6)	14,562,121.8	15,795,228.8	(1,233,107.0)
0008-Puñal	15,884,258.0	19,476,840.5	(3,592,582.4)	16,508,420.0	18,229,570.1	(1,721,150.1)
0009-Sabana Iglesia	8,909,600.0	10,168,425.7	(1,258,825.7)	14,152,627.0	12,446,255.8	1,706,371.2
0010-Baitoa	3,014,926.1	2,769,837.6	245,088.4	8,402,129.5	4,137,061.3	4,265,068.2
<b>26-Santiago Rodríguez</b>	<b>13,343,327.0</b>	<b>13,623,557.6</b>	<b>(280,230.6)</b>	<b>15,390,063.9</b>	<b>18,253,153.1</b>	<b>(2,863,089.2)</b>
0001-San Ignacio de Sabaneta	6,957,950.0	8,352,556.9	(1,394,606.9)	8,003,279.0	11,768,904.8	(3,765,625.8)
0002-Villa los Almácigos	2,784,073.0	2,018,204.7	765,868.3	3,565,490.9	2,912,288.3	653,202.6
0003-Monción	3,601,304.0	3,252,796.0	348,508.0	3,821,294.0	3,571,960.0	249,334.0
<b>27-Valverde</b>	<b>44,685,199.3</b>	<b>37,141,876.2</b>	<b>7,543,323.1</b>	<b>48,573,211.7</b>	<b>52,748,520.1</b>	<b>(4,175,308.4)</b>
0001-Mao	15,907,925.0	16,647,077.6	(739,152.6)	19,234,019.7	21,927,954.4	(2,693,934.7)
0002-Esperanza	22,148,457.1	13,606,675.3	8,541,781.8	21,533,595.6	24,027,215.7	(2,493,620.1)
0003-Laguna Salada	6,628,817.2	6,888,123.3	(259,306.1)	7,805,596.4	6,793,350.0	1,012,246.4
<b>28-Monsenor Nouel</b>	<b>46,992,207.2</b>	<b>58,555,717.0</b>	<b>(11,563,509.8)</b>	<b>39,656,359.2</b>	<b>69,040,039.6</b>	<b>(29,383,680.4)</b>
0001-Bonao	27,379,810.4	48,490,258.0	(21,110,447.6)	28,081,105.0	53,884,890.0	(25,803,785.0)
0002-Maimón	13,684,166.9	4,676,780.0	9,007,386.9	4,302,708.2	6,714,363.4	(2,411,655.3)
0003-Piedra Blanca	5,928,229.9	5,388,678.9	539,551.0	7,272,546.1	8,440,786.1	(1,168,240.1)

**Cuadro 13.2.** REPÚBLICA DOMINICANA: Ingresos y gastos de los gobiernos locales por mes, según provincia y municipio, 2023\*, continuación... (RD\$)

Provincia y Municipio	Abril		Saldo	Mayo		Saldo
	Ingresos	Gastos		Ingresos	Gastos	
<b>29-Monte Plata</b>	<b>49,308,358.9</b>	<b>38,171,262.8</b>	<b>11,137,096.1</b>	<b>44,328,671.3</b>	<b>60,500,763.0</b>	<b>(16,172,091.7)</b>
0001-Monte Plata	15,084,125.3	8,612,277.3	6,471,848.0	10,850,548.0	18,486,953.3	(7,636,405.3)
0002-Bayaguana	10,632,845.0	6,337,309.7	4,295,535.4	8,668,111.0	12,325,959.0	(3,657,848.0)
0003-Sabana Grande de Boyá	6,510,138.0	7,797,693.7	(1,287,555.7)	7,232,593.0	8,887,038.3	(1,654,445.3)
0004-Yamasa	11,879,361.9	12,020,329.1	(140,967.2)	12,023,630.3	16,262,751.5	(4,239,121.2)
0005-Peralvillo	5,201,888.6	3,403,653.0	1,798,235.6	5,553,789.0	4,538,060.9	1,015,728.1
<b>30-Hato Mayor</b>	<b>49,029,277.5</b>	<b>29,218,140.4</b>	<b>19,811,137.1</b>	<b>24,527,460.9</b>	<b>22,692,715.9</b>	<b>1,834,745.0</b>
0001-Hato Mayor	41,559,362.5	20,537,884.9	21,021,477.6	16,338,306.9	15,456,601.0	881,705.9
0002-Sabana de La Mar	5,334,450.0	5,889,431.9	(554,981.9)	6,044,089.0	5,178,246.9	865,842.2
0003-El Valle	2,135,465.0	2,790,823.6	(655,358.6)	2,145,065.0	2,057,868.1	87,196.9
<b>31-San José de Ocoa</b>	<b>21,071,590.9</b>	<b>12,728,814.8</b>	<b>8,342,776.1</b>	<b>15,483,971.3</b>	<b>21,927,228.4</b>	<b>(6,443,257.1)</b>
0001-San José de Ocoa	10,381,793.5	8,316,519.1	2,065,274.4	10,250,995.3	15,718,513.3	(5,467,518.1)
0002-Sabana Larga	3,149,340.7	2,159,370.7	989,969.9	2,666,908.0	3,410,989.3	(744,081.3)
0003-Rancho Arriba	7,540,456.8	2,252,925.0	5,287,531.8	2,566,068.0	2,797,725.7	(231,657.7)
<b>32-Santo Domingo</b>	<b>476,112,160.5</b>	<b>410,820,687.2</b>	<b>65,291,473.3</b>	<b>468,246,303.2</b>	<b>568,180,108.9</b>	<b>(99,933,805.8)</b>
0001-Santo Domingo Este	181,740,956.9	146,020,270.5	35,720,686.3	183,492,788.5	229,571,128.3	(46,078,339.8)
0002-San Antonio de Guerra	9,234,886.3	8,863,361.3	371,524.9	27,980,586.7	23,726,625.3	4,253,961.5
0003-Santo Domingo Oeste	65,664,864.7	77,020,258.4	(11,355,393.7)	63,427,140.5	69,200,051.7	(5,772,911.2)
0004-Santo Domingo Norte	89,680,342.7	100,802,610.3	(11,122,267.6)	99,885,096.5	94,958,636.2	4,926,460.3
0005-Boca Chica	30,911,415.5	23,033,996.8	7,877,418.7	25,259,597.8	32,246,790.0	(6,987,192.2)
0006-Los Alcarrizos	77,894,735.1	38,933,380.7	38,961,354.5	48,563,431.7	87,489,534.3	(38,926,102.7)
0007-Pedro Brand	20,984,959.4	16,146,809.2	4,838,150.2	19,637,661.5	30,987,343.2	(11,349,681.6)

**Cuadro 13.2.** REPÚBLICA DOMINICANA: Ingresos y gastos de los gobiernos locales por mes, según provincia y municipio, 2023\*, continuación... (RD\$)

Provincia y Municipio	Junio			Julio		
	Ingresos	Gastos	Saldo	Ingresos	Gastos	Saldo
<b>Total</b>	<b>2,749,763,518.4</b>	<b>2,803,364,064.1</b>	<b>(53,600,545.7)</b>	<b>2,894,953,818.6</b>	<b>2,830,891,305.4</b>	<b>64,062,513.2</b>
<b>01-Distrito Nacional</b>	<b>392,349,427.3</b>	<b>392,857,908.7</b>	<b>(508,481.4)</b>	<b>379,768,385.3</b>	<b>424,661,209.3</b>	<b>(44,892,824.0)</b>
0001-Santo Domingo de Guzmán	392,349,427.3	392,857,908.7	(508,481.4)	379,768,385.3	424,661,209.3	(44,892,824.0)
<b>02-Azua</b>	<b>72,961,621.1</b>	<b>69,191,556.6</b>	<b>3,770,064.5</b>	<b>113,795,685.2</b>	<b>85,791,173.5</b>	<b>28,004,511.6</b>
0001-Azua	27,578,934.6	27,143,925.1	435,009.6	60,070,022.3	46,407,996.6	13,662,025.7
0002-Las Charcas	3,512,087.5	3,970,483.8	(458,396.3)	6,071,962.1	5,372,739.4	699,222.8
0003-Las Yayas de Viajama	9,344,893.2	4,222,480.2	5,122,413.0	4,851,699.0	6,368,772.8	(1,517,073.8)
0004-Padre Las Casas	7,696,135.0	9,405,055.6	(1,708,920.6)	20,690,332.8	8,681,061.9	12,009,271.0
0005-Peralta	3,374,282.6	3,104,401.5	269,881.1	2,893,865.0	3,938,238.1	(1,044,373.1)
0006-Sabana Yegua	6,423,840.0	6,057,573.9	366,266.1	6,153,599.0	5,111,573.9	1,042,025.1
0007-Pueblo Viejo	3,633,220.1	4,266,195.8	(632,975.7)	3,286,984.0	3,045,960.6	241,023.4
0008-Tábara Arriba	7,403,615.0	6,550,811.9	852,803.1	5,784,983.0	5,622,770.4	162,212.6
0009-Guayabal	1,978,814.0	1,742,452.2	236,361.9	1,978,814.0	0.0	1,978,814.0
0010-Estebanía	2,015,799.0	2,728,176.7	(712,377.7)	2,013,424.0	1,242,059.9	771,364.1
<b>03-Bahoruco</b>	<b>33,750,539.1</b>	<b>38,053,559.6</b>	<b>(4,303,020.5)</b>	<b>43,393,758.3</b>	<b>34,336,886.5</b>	<b>9,056,871.8</b>
0001-Neiba	8,053,980.7	10,811,550.7	(2,757,570.0)	10,332,224.0	8,085,755.4	2,246,468.6
0002-Galván	4,441,182.6	4,718,799.6	(277,617.0)	13,254,382.6	5,890,228.9	7,364,153.7
0003-Tamayo	10,967,596.6	10,663,742.7	303,853.8	8,264,064.0	7,404,789.5	859,274.5
0004-Villa Jaragua	7,233,307.3	8,970,950.6	(1,737,643.3)	3,857,628.0	6,015,281.0	(2,157,653.0)
0005-Los Ríos	3,054,472.0	2,888,516.0	165,956.0	7,685,459.7	6,940,831.8	744,627.9
<b>04-Barahona</b>	<b>70,789,776.0</b>	<b>61,031,371.1</b>	<b>9,758,404.9</b>	<b>68,485,455.0</b>	<b>71,316,379.2</b>	<b>(2,830,924.2)</b>
0001-Barahona	20,982,706.6	20,094,441.7	888,264.9	19,770,491.8	21,447,764.2	(1,677,272.3)
0002-Cabral	3,256,297.3	3,173,891.9	82,405.3	11,831,238.0	11,636,581.5	194,656.5
0003-Enriquillo	2,530,299.0	3,482,388.8	(952,089.8)	8,709,583.0	4,512,884.9	4,196,698.1
0004-Paraíso	3,621,851.0	3,994,125.3	(372,274.3)	3,616,151.0	2,809,125.7	807,025.3
0005-Vicente Noble	10,888,468.8	11,395,132.7	(506,664.0)	6,299,435.6	6,226,045.3	73,390.3
0006-El Peñón	1,916,939.0	2,308,866.6	(391,927.6)	1,941,389.0	2,034,505.4	(93,116.4)
0007-La Ciénega	3,191,598.0	3,697,145.2	(505,547.2)	3,676,105.8	6,208,778.6	(2,532,672.8)
0008-Fundación	7,179,779.5	6,045,653.8	1,134,125.7	3,134,444.0	2,913,297.9	221,146.1
0009-Las Salinas	6,895,918.1	3,260,810.7	3,635,107.4	2,308,025.0	5,272,617.4	(2,964,592.4)
0010-Polo	5,172,124.8	1,526,129.9	3,645,995.0	4,315,601.8	4,845,037.4	(529,435.6)
0011-Jaquimeyes	5,153,794.0	2,052,784.7	3,101,009.3	2,882,990.0	3,409,741.1	(526,751.1)
<b>05-Dajabón</b>	<b>21,547,021.6</b>	<b>23,387,352.7</b>	<b>(1,840,331.0)</b>	<b>20,072,277.9</b>	<b>21,913,753.7</b>	<b>(1,841,475.8)</b>
0001-Dajabón	6,974,568.3	10,431,810.1	(3,457,241.8)	6,676,091.4	7,666,381.6	(990,290.2)
0002-Loma de Cabrera	7,162,884.1	5,511,505.1	1,651,379.0	6,098,625.5	5,798,390.9	300,234.6
0003-Partido	2,285,345.0	2,332,482.3	(47,137.3)	2,103,745.0	1,658,662.4	445,082.6
0004-Restauración	2,147,274.3	2,123,884.6	23,389.7	2,228,642.0	4,527,840.4	(2,299,198.4)
0005-El Pino	2,976,949.9	2,987,670.5	(10,720.6)	2,965,174.0	2,262,478.4	702,695.6
<b>06-Duarte</b>	<b>83,723,842.9</b>	<b>106,693,192.3</b>	<b>(22,969,349.4)</b>	<b>70,875,124.3</b>	<b>75,149,529.4</b>	<b>(4,274,405.1)</b>
0001-San Francisco de Macorís	42,364,948.6	63,191,757.6	(20,826,809.0)	40,118,912.1	45,452,262.0	(5,333,350.0)
0002-Arenoso	5,240,191.2	4,989,614.2	250,577.0	5,040,182.1	4,677,762.8	362,419.3
0003-Castillo	5,368,470.2	4,868,086.5	500,383.8	3,499,456.0	3,786,059.5	(286,603.5)
0004-Pimentel	10,831,637.8	11,227,185.8	(395,548.0)	5,519,463.0	3,891,426.9	1,628,036.1
0005-Villa Rivas	9,072,014.8	12,945,156.6	(3,873,141.8)	10,641,760.2	8,642,090.0	1,999,670.2
0006-Las Guaranas	3,224,496.6	4,211,592.3	(987,095.8)	3,089,657.0	3,950,635.6	(860,978.6)
0007-Eugenio María de Hostos	7,622,083.8	5,259,799.4	2,362,284.4	2,965,694.0	4,749,292.6	(1,783,598.6)
<b>07-Elías Piña</b>	<b>23,592,000.2</b>	<b>23,998,439.1</b>	<b>(406,439.0)</b>	<b>25,153,622.1</b>	<b>26,567,818.7</b>	<b>(1,414,196.6)</b>
0001-Comendador	6,305,915.3	8,655,452.1	(2,349,536.8)	6,168,143.0	7,299,193.3	(1,131,050.3)
0002-Bánica	3,954,247.0	4,149,259.5	(195,012.5)	5,052,101.6	5,912,761.6	(860,660.0)
0003-El Llano	3,086,062.0	3,245,879.5	(159,817.5)	5,858,611.5	2,859,069.1	2,999,542.4
0004-Hondo Valle	4,292,013.0	3,010,179.5	1,281,833.5	3,127,013.0	3,778,581.2	(651,568.2)
0005-Pedro Santana	4,024,438.8	2,893,620.9	1,130,817.9	3,017,729.0	4,843,847.5	(1,826,118.5)
0006-Juan Santiago	1,929,324.0	2,044,047.6	(114,723.6)	1,930,024.0	1,874,366.0	55,658.0
<b>08-El Seibo</b>	<b>25,904,140.5</b>	<b>23,500,098.9</b>	<b>2,404,041.6</b>	<b>39,582,351.8</b>	<b>28,741,658.0</b>	<b>10,840,693.8</b>
0001-El Seibo	19,680,948.5	16,380,707.3	3,300,241.2	14,464,199.2	13,715,836.8	748,362.4
0002-Miches	6,223,192.0	7,119,391.6	(896,199.6)	25,118,152.6	15,025,821.2	10,092,331.5

**Cuadro 13.2.** REPÚBLICA DOMINICANA: Ingresos y gastos de los gobiernos locales por mes, según provincia y municipio, 2023\*, continuación... (RD\$)

Provincia y Municipio	Junio			Julio		
	Ingresos	Gastos	Saldo	Ingresos	Gastos	Saldo
<b>09-Españillat</b>	<b>73,477,807.4</b>	<b>61,737,385.6</b>	<b>11,740,421.9</b>	<b>80,207,625.4</b>	<b>62,747,892.6</b>	<b>17,459,732.8</b>
0001-Moca	54,422,181.9	43,658,881.8	10,763,300.1	61,021,262.4	43,396,072.2	17,625,190.3
0002-Cayetano Germosen	2,141,426.0	2,833,377.3	(691,951.3)	2,746,471.0	2,987,558.2	(241,087.1)
0003-Gaspar Hernandez	10,263,841.0	8,363,266.8	1,900,574.2	9,790,366.0	9,101,432.1	688,933.9
0004-Jamao al Norte	2,070,945.0	2,841,695.2	(770,750.2)	2,082,445.0	1,846,524.6	235,920.4
0005-San Víctor	4,579,413.6	4,040,164.4	539,249.1	4,567,081.0	5,416,305.7	(849,224.7)
<b>10-Independencia</b>	<b>20,077,852.6</b>	<b>23,354,794.0</b>	<b>(3,276,941.4)</b>	<b>34,467,941.3</b>	<b>30,818,001.4</b>	<b>3,649,939.9</b>
0001-Jimani	4,917,652.9	4,783,235.4	134,417.5	16,070,360.8	14,981,350.9	1,089,009.9
0002-Duvergé	4,167,801.0	4,690,997.4	(523,196.4)	4,014,251.0	4,114,155.6	(99,904.6)
0003-La Descubierta	2,095,015.0	3,085,597.5	(990,582.5)	2,163,215.0	1,967,045.5	196,169.5
0004-Postrer Río	2,997,531.7	4,378,691.9	(1,381,160.2)	2,946,711.0	3,071,723.7	(125,012.7)
0005-Cristóbal	2,972,592.0	3,169,393.0	(196,801.0)	6,280,318.5	3,901,340.4	2,378,978.1
0006-Mella	2,927,260.0	3,246,878.8	(319,618.8)	2,993,085.0	2,782,385.3	210,699.7
<b>11-La Altagracia</b>	<b>130,721,686.8</b>	<b>89,015,068.3</b>	<b>41,706,618.5</b>	<b>82,016,346.6</b>	<b>104,630,054.4</b>	<b>(22,613,707.8)</b>
0001-Higüey	123,895,125.0	78,789,632.5	45,105,492.5	74,429,588.2	96,859,644.0	(22,430,055.7)
0002-San Rafael del Yuma	6,826,561.9	10,225,435.8	(3,398,874.0)	7,586,758.4	7,770,410.4	(183,652.1)
<b>12-La Romana</b>	<b>54,869,040.3</b>	<b>72,728,451.7</b>	<b>(17,859,411.4)</b>	<b>56,768,603.6</b>	<b>43,805,755.8</b>	<b>12,962,847.8</b>
0001-La Romana	26,353,871.1	37,288,073.0	(10,934,201.9)	31,515,668.9	23,464,553.3	8,051,115.6
0002-Guaymate	13,050,602.2	14,286,111.6	(1,235,509.4)	9,187,772.8	5,793,564.8	3,394,208.1
0003-Villa Hermosa	15,464,567.0	21,154,267.2	(5,689,700.2)	16,065,161.9	14,547,637.7	1,517,524.2
<b>13-La Vega</b>	<b>96,575,099.6</b>	<b>143,313,878.0</b>	<b>(46,738,778.4)</b>	<b>106,285,228.0</b>	<b>129,982,642.2</b>	<b>(23,697,414.2)</b>
0001-La Vega	66,513,679.0	112,212,684.3	(45,699,005.3)	63,613,482.2	91,538,681.5	(27,925,199.3)
0002-Constanza	11,974,297.0	13,812,239.0	(1,837,942.0)	12,175,467.0	14,524,091.2	(2,348,624.2)
0003-Jarabacoa	13,755,804.4	12,009,070.2	1,746,734.2	26,796,112.8	21,321,402.9	5,474,709.9
0004-Jima Abajo	4,331,319.2	5,279,884.5	(948,565.3)	3,700,166.0	2,598,466.6	1,101,699.4
<b>14-María Trinidad Sánchez</b>	<b>39,525,374.0</b>	<b>44,370,196.8</b>	<b>(4,844,822.8)</b>	<b>73,223,565.9</b>	<b>47,569,595.8</b>	<b>25,653,970.0</b>
0001-Nagua	24,293,631.3	26,772,048.8	(2,478,417.5)	58,072,315.8	32,633,563.8	25,438,752.0
0002-Cabrera	4,962,744.0	7,880,703.8	(2,917,959.8)	4,639,444.0	5,510,808.9	(871,364.9)
0003-El Factor	6,072,845.0	5,969,114.9	103,730.1	6,521,423.0	5,598,995.2	922,427.8
0004-Río San Juan	4,196,153.6	3,748,329.2	447,824.4	3,990,383.0	3,826,227.9	164,155.1
<b>15-Monte Cristi</b>	<b>30,578,881.9</b>	<b>35,672,249.7</b>	<b>(5,093,367.8)</b>	<b>26,676,566.9</b>	<b>36,755,286.2</b>	<b>(10,078,719.3)</b>
0001-Monte Cristi	6,031,357.2	5,048,323.8	983,033.4	5,470,276.9	7,605,424.0	(2,135,147.1)
0002-Castañuelas	4,003,983.0	3,838,564.2	165,418.8	3,698,558.0	3,436,624.2	261,933.8
0003-Guayubín	9,048,500.7	11,419,594.6	(2,371,093.9)	8,211,548.0	7,854,856.6	356,691.4
0004-Las Matas de Santa Cruz	4,981,453.0	2,484,624.0	2,496,829.0	2,506,189.0	2,503,866.0	2,323.0
0005-Pepillo Salcedo (Manzanillo)	3,270,646.0	9,137,758.0	(5,867,112.0)	3,534,296.0	11,685,719.2	(8,151,423.2)
0006-Villa Vázquez	3,242,942.0	3,743,385.1	(500,443.1)	3,255,699.0	3,668,796.2	(413,097.2)
<b>16-Pedernales</b>	<b>26,069,964.8</b>	<b>11,185,376.7</b>	<b>14,884,588.0</b>	<b>8,090,567.8</b>	<b>19,588,013.1</b>	<b>(11,497,445.3)</b>
0001-Pedernales	17,531,148.0	6,062,662.7	11,468,485.3	4,740,711.0	13,042,982.0	(8,302,271.0)
0002-Oviedo	8,538,816.8	5,122,714.0	3,416,102.7	3,349,856.8	6,545,031.1	(3,195,174.3)
<b>17-Peravia</b>	<b>44,156,263.7</b>	<b>47,739,948.3</b>	<b>(3,583,684.6)</b>	<b>48,242,685.5</b>	<b>54,024,735.1</b>	<b>(5,782,049.6)</b>
0001-Baní	34,638,103.7	37,282,577.7	(2,644,474.0)	33,936,073.3	40,128,116.8	(6,192,043.5)
0002-Nizao	6,198,581.0	6,891,291.8	(692,710.8)	10,771,698.2	7,268,790.8	3,502,907.4
0003-Matanzas	3,319,579.0	3,566,078.9	(246,499.9)	3,534,914.0	6,627,827.4	(3,092,913.4)
<b>18-Puerto Plata</b>	<b>108,779,691.7</b>	<b>107,882,647.3</b>	<b>897,044.4</b>	<b>96,318,296.2</b>	<b>104,750,305.0</b>	<b>(8,432,008.8)</b>
0001-Puerto Plata	54,212,602.6	52,752,438.5	1,460,164.1	46,144,198.4	45,252,221.8	891,976.5
0002-Altamira	5,811,268.3	6,557,340.8	(746,072.5)	9,506,227.1	5,825,389.2	3,680,837.9
0003-Guananico	2,030,462.0	1,880,073.4	150,388.7	2,020,886.0	2,768,904.9	(748,018.9)
0004-Imbert	8,640,585.2	5,399,744.6	3,240,840.6	4,942,010.0	6,803,762.2	(1,861,752.2)
0005-Los Hidalgos	3,603,956.0	6,038,438.3	(2,434,482.3)	4,363,932.8	4,717,303.7	(353,370.9)
0006-Luperón	6,918,701.0	5,925,945.1	992,755.9	5,870,314.2	6,462,095.0	(591,780.8)
0007-Sosúa	17,384,526.4	18,697,760.5	(1,313,234.1)	12,652,869.6	23,555,247.8	(10,902,378.2)
0008-Villa Isabela	5,829,033.0	5,320,953.3	508,079.7	5,971,893.0	4,817,252.5	1,154,640.6
0009-Villa Montellano	4,348,557.2	5,309,952.7	(961,395.6)	4,845,965.2	4,548,128.0	297,837.2
<b>19-Hermanas Mirabal</b>	<b>24,423,878.9</b>	<b>24,729,795.1</b>	<b>(305,916.2)</b>	<b>20,813,927.0</b>	<b>23,122,061.2</b>	<b>(2,308,134.2)</b>
0001-Salcedo	9,052,312.9	13,166,080.1	(4,113,767.2)	9,356,115.0	8,762,691.3	593,423.7
0002-Tenares	8,482,219.0	6,991,988.4	1,490,230.6	6,296,072.0	7,950,233.8	(1,654,161.8)
0003-Villa Tapia	6,889,347.0	4,571,726.6	2,317,620.4	5,161,740.0	6,409,136.1	(1,247,396.1)

**Cuadro 13.2.** REPÚBLICA DOMINICANA: Ingresos y gastos de los gobiernos locales por mes, según provincia y municipio, 2023\*, continuación... (RD\$)

Provincia y Municipio	Junio			Julio		
	Ingresos	Gastos	Saldo	Ingresos	Gastos	Saldo
<b>20-Samaná</b>	<b>32,034,396.3</b>	<b>44,259,285.6</b>	<b>(12,224,889.3)</b>	<b>66,303,143.4</b>	<b>57,118,425.0</b>	<b>9,184,718.4</b>
0001-Samaná	13,780,665.4	30,642,534.8	(16,861,869.4)	35,344,071.1	21,721,878.8	13,622,192.4
0002-Sánchez	10,733,118.2	5,209,556.1	5,523,562.1	23,634,952.2	24,584,451.4	(949,499.2)
0003-Las Terrenas	7,520,612.7	8,407,194.8	(886,582.0)	7,324,120.1	10,812,094.9	(3,487,974.8)
<b>21-San Cristóbal</b>	<b>112,309,846.2</b>	<b>108,447,686.1</b>	<b>3,862,160.1</b>	<b>165,932,513.8</b>	<b>141,784,549.3</b>	<b>24,147,964.4</b>
0001-San Cristóbal	43,892,587.5	39,291,233.0	4,601,354.6	93,104,731.5	69,888,777.4	23,215,954.1
0002-Sabana Grande de Palenque	3,826,238.0	3,662,070.9	164,167.1	3,620,128.0	3,045,798.4	574,329.6
0003-Bajos de Haina	25,063,106.5	23,713,464.1	1,349,642.5	26,077,732.6	23,905,433.4	2,172,299.2
0004-Cambita Garabitos	6,118,523.0	5,180,640.1	937,882.9	6,118,523.0	5,904,394.9	214,128.1
0005-Villa Altigracia	16,583,915.1	14,744,986.5	1,838,928.6	17,066,445.0	17,255,040.4	(188,595.3)
0006-Yaguatae	8,613,390.0	9,093,571.0	(480,181.0)	8,993,467.7	10,575,609.9	(1,582,142.2)
0007-San Gregorio de Nigua	6,004,402.0	10,324,643.7	(4,320,241.7)	5,744,302.0	6,155,120.4	(410,818.4)
0008-Los Cacaos	2,207,684.0	2,437,076.9	(229,392.9)	5,207,184.0	5,054,374.6	152,809.4
<b>22-San Juan</b>	<b>69,361,652.0</b>	<b>74,001,835.6</b>	<b>(4,640,183.6)</b>	<b>61,308,359.6</b>	<b>61,790,587.2</b>	<b>(482,227.6)</b>
0001-San Juan	40,474,640.1	48,223,539.1	(7,748,899.0)	34,706,701.4	36,973,803.4	(2,267,102.0)
0002-Bohechio	4,893,392.1	5,164,130.6	(270,738.5)	4,096,292.1	3,408,517.0	687,775.1
0003-El Cercado	7,067,815.8	5,703,255.7	1,364,560.2	5,704,502.2	5,375,426.3	329,075.9
0004-Juan de Herrera	3,393,238.0	2,984,455.9	408,782.1	3,402,888.0	3,403,998.1	(1,110.1)
0005-Las Matas de Farfán	10,076,044.0	7,947,905.3	2,128,138.7	9,982,874.0	9,601,654.5	381,219.5
0006-Vallejuelo	3,456,522.0	3,978,549.1	(522,027.1)	3,415,102.0	3,027,188.0	387,914.0
<b>23-San Pedro de Macorís</b>	<b>103,282,580.3</b>	<b>94,586,907.4</b>	<b>8,695,672.8</b>	<b>73,689,892.9</b>	<b>84,267,416.5</b>	<b>(10,577,523.6)</b>
0001-San Pedro de Macorís	71,590,450.3	58,690,874.3	12,899,576.0	47,601,608.1	53,251,677.9	(5,650,069.8)
0002-Los Llanos	7,537,353.3	8,421,890.3	(884,537.0)	7,171,465.6	7,202,138.2	(30,672.7)
0003-Ramón Santana	3,443,057.4	6,229,954.9	(2,786,897.5)	3,121,416.8	3,154,315.0	(32,898.2)
0004-Consuelo	11,190,364.0	10,287,296.2	903,067.7	6,022,401.0	9,956,201.2	(3,933,800.2)
0005-Quisqueya	3,907,574.5	3,985,404.2	(77,829.7)	4,952,099.5	5,503,078.5	(550,979.0)
0006-Guayacanes	5,613,780.8	6,971,487.4	(1,357,706.7)	4,820,902.0	5,200,005.7	(379,103.6)
<b>24-Sánchez Ramírez</b>	<b>86,594,218.0</b>	<b>57,925,907.6</b>	<b>28,668,310.4</b>	<b>41,951,397.3</b>	<b>38,102,348.9</b>	<b>3,849,048.4</b>
0001-Cotuí	55,671,617.5	27,544,498.2	28,127,119.4	18,743,481.5	15,683,045.3	3,060,436.1
0002-Cevicos	5,195,963.1	6,513,092.9	(1,317,129.8)	5,233,451.5	6,441,359.2	(1,207,907.7)
0003-Fantino	5,358,615.0	5,204,059.4	154,555.6	5,838,122.8	5,696,245.5	141,877.3
0004-La Mata	20,368,022.5	18,664,257.2	1,703,765.2	12,136,341.5	10,281,698.8	1,854,642.7
<b>25-Santiago</b>	<b>284,543,401.0</b>	<b>302,562,394.2</b>	<b>(18,018,993.2)</b>	<b>295,405,649.4</b>	<b>264,550,664.0</b>	<b>30,854,985.4</b>
0001-Santiago	197,273,139.5	209,785,758.8	(12,512,619.3)	190,908,056.5	169,528,046.9	21,380,009.7
0002-Bisonó	8,097,164.0	8,545,885.9	(448,721.9)	8,147,911.0	8,026,758.4	121,152.6
0003-Jánico	5,704,994.0	7,572,870.4	(1,867,876.4)	9,965,584.0	4,438,895.7	5,526,688.3
0004-Licey al Medio	7,846,115.0	7,920,481.6	(74,366.6)	6,366,339.0	7,654,402.6	(1,288,063.6)
0005-San José de Las Matas	11,555,734.0	11,445,273.4	110,460.6	20,014,294.0	12,881,810.4	7,132,483.6
0006-Tamboril	11,643,951.3	15,772,089.0	(4,128,137.7)	21,094,187.6	12,845,609.0	8,248,578.6
0008-Puñal	20,597,187.8	23,208,828.0	(2,611,640.2)	11,216,059.6	15,929,119.2	(4,713,059.6)
0009-Sabana Iglesia	18,674,724.5	14,335,225.4	4,339,499.1	24,739,553.7	30,115,479.5	(5,375,925.7)
0010-Baitoa	3,150,390.9	3,975,981.5	(825,590.6)	2,953,664.0	3,130,542.4	(176,878.4)
<b>26-Santiago Rodríguez</b>	<b>13,161,643.0</b>	<b>14,641,885.7</b>	<b>(1,480,242.7)</b>	<b>12,889,977.3</b>	<b>13,493,080.5</b>	<b>(603,103.1)</b>
0001-San Ignacio de Sabaneta	7,087,135.0	8,075,095.9	(987,960.9)	7,113,429.3	6,857,208.1	256,221.2
0002-Villa los Almácigos	2,840,401.0	2,631,632.8	208,768.2	2,790,811.0	3,565,106.4	(774,295.4)
0003-Monción	3,234,107.0	3,935,157.0	(701,050.0)	2,985,737.0	3,070,766.0	(85,029.0)
<b>27-Valverde</b>	<b>43,297,369.7</b>	<b>51,162,525.0</b>	<b>(7,865,155.3)</b>	<b>54,570,598.4</b>	<b>50,212,449.8</b>	<b>4,358,148.7</b>
0001-Mao	15,765,471.4	15,426,487.5	338,984.0	19,228,438.9	18,774,905.0	453,533.9
0002-Esperanza	14,139,597.2	22,819,259.4	(8,679,662.2)	22,868,634.5	19,464,398.6	3,404,235.9
0003-Laguna Salada	13,392,301.1	12,916,778.2	475,522.9	12,473,525.0	11,973,146.1	500,378.9
<b>28-Monsenor Nouel</b>	<b>38,970,828.0</b>	<b>67,037,436.2</b>	<b>(28,066,608.2)</b>	<b>39,984,443.0</b>	<b>46,790,567.3</b>	<b>(6,806,124.3)</b>
0001-Bonao	28,599,915.1	53,043,863.6	(24,443,948.5)	29,691,766.8	32,106,335.9	(2,414,569.1)
0002-Maimón	4,053,833.0	5,471,660.8	(1,417,827.8)	4,212,467.6	7,613,695.9	(3,401,228.3)
0003-Piedra Blanca	6,317,080.0	8,521,911.9	(2,204,831.9)	6,080,208.7	7,070,535.6	(990,326.9)

**Cuadro 13.2.** REPÚBLICA DOMINICANA: Ingresos y gastos de los gobiernos locales por mes, según provincia y municipio, 2023\*, continuación... (RD\$)

Provincia y Municipio	Junio		Saldo	Julio		Saldo
	Ingresos	Gastos		Ingresos	Gastos	
<b>29-Monte Plata</b>	<b>52,942,898.8</b>	<b>44,486,751.0</b>	<b>8,456,147.8</b>	<b>50,678,352.3</b>	<b>60,663,726.0</b>	<b>(9,985,373.6)</b>
0001-Monte Plata	19,484,891.2	7,180,120.5	12,304,770.7	21,724,871.0	28,465,055.3	(6,740,184.3)
0002-Bayaguana	6,899,354.0	7,316,214.9	(416,860.9)	6,550,519.0	5,830,807.4	719,711.6
0003-Sabana Grande de Boyá	6,560,864.0	6,825,039.3	(264,175.3)	6,683,976.0	7,287,174.5	(603,198.5)
0004-Yamasa	15,754,301.6	17,544,222.8	(1,789,921.2)	11,178,898.3	14,057,108.5	(2,878,210.2)
0005-Peralvillo	4,243,488.0	5,621,153.6	(1,377,665.6)	4,540,088.0	5,023,580.2	(483,492.2)
<b>30-Hato Mayor</b>	<b>22,024,802.7</b>	<b>28,197,507.3</b>	<b>(6,172,704.6)</b>	<b>19,522,285.6</b>	<b>18,519,583.3</b>	<b>1,002,702.3</b>
0001-Hato Mayor	14,260,209.7	21,989,318.9	(7,729,109.1)	12,844,499.0	11,422,858.1	1,421,640.9
0002-Sabana de La Mar	4,659,188.0	3,466,232.7	1,192,955.3	4,472,259.0	4,822,159.5	(349,900.5)
0003-El Valle	3,105,405.0	2,741,955.7	363,449.3	2,205,527.6	2,274,565.7	(69,038.1)
<b>31-San José de Ocoa</b>	<b>19,256,080.3</b>	<b>21,365,693.9</b>	<b>(2,109,613.6)</b>	<b>19,938,776.2</b>	<b>23,727,673.1</b>	<b>(3,788,896.8)</b>
0001-San José de Ocoa	13,538,455.3	13,326,337.6	212,117.7	14,485,300.2	16,479,454.6	(1,994,154.4)
0002-Sabana Larga	2,636,557.0	3,058,418.3	(421,861.3)	2,615,758.0	2,390,073.4	225,684.6
0003-Rancho Arriba	3,081,068.0	4,980,938.0	(1,899,870.0)	2,837,718.0	4,858,145.1	(2,020,427.1)
<b>32-Santo Domingo</b>	<b>498,109,891.8</b>	<b>494,244,978.1</b>	<b>3,864,913.7</b>	<b>598,540,415.4</b>	<b>543,597,483.6</b>	<b>54,942,931.9</b>
0001-Santo Domingo Este	181,150,731.7	149,142,870.1	32,007,861.6	212,341,037.8	219,240,519.5	(6,899,481.7)
0002-San Antonio de Guerra	13,729,251.5	16,914,352.6	(3,185,101.1)	12,432,695.7	9,851,684.8	2,581,010.9
0003-Santo Domingo Oeste	114,045,044.1	114,362,185.3	(317,141.2)	116,835,518.7	83,457,598.3	33,377,920.4
0004-Santo Domingo Norte	95,601,315.5	96,420,307.3	(818,991.9)	130,930,026.4	97,446,194.3	33,483,832.1
0005-Boca Chica	30,195,750.4	27,089,325.6	3,106,424.8	33,314,319.3	36,381,320.1	(3,067,000.8)
0006-Los Alcarrizos	48,166,239.2	62,742,103.9	(14,575,864.7)	70,999,883.9	76,436,192.0	(5,436,308.1)
0007-Pedro Brand	15,221,559.4	27,573,833.2	(12,352,273.8)	21,686,933.7	20,783,974.7	902,958.9



**Cuadro 13.2.** REPÚBLICA DOMINICANA: Ingresos y gastos de los gobiernos locales por mes, según provincia y municipio, 2023\*, continuación... (RD\$)

Provincia y Municipio	Agosto		Saldo	Septiembre		Saldo
	Ingresos	Gastos		Ingresos	Gastos	
<b>Total</b>	<b>2,698,958,240.9</b>	<b>2,815,954,969.2</b>	<b>(116,996,728.3)</b>	<b>2,697,766,055.0</b>	<b>2,744,477,680.9</b>	<b>(46,711,625.9)</b>
<b>01-Distrito Nacional</b>	<b>441,263,369.1</b>	<b>447,672,392.4</b>	<b>(6,409,023.3)</b>	<b>535,387,239.5</b>	<b>401,750,526.1</b>	<b>133,636,713.4</b>
0001-Santo Domingo de Guzmán	441,263,369.1	447,672,392.4	(6,409,023.3)	535,387,239.5	401,750,526.1	133,636,713.4
<b>02-Azua</b>	<b>67,726,469.0</b>	<b>62,386,074.0</b>	<b>5,340,394.9</b>	<b>64,367,675.6</b>	<b>68,578,723.8</b>	<b>(4,211,048.2)</b>
0001-Azua	24,371,516.8	22,107,625.2	2,263,891.5	24,223,902.6	26,791,645.7	(2,567,743.1)
0002-Las Charcas	6,017,919.3	3,291,978.4	2,725,940.9	3,197,657.0	3,178,137.1	19,519.9
0003-Las Yayas de Viajama	4,852,999.0	3,910,413.7	942,585.3	4,849,599.0	4,417,687.2	431,911.8
0004-Padre Las Casas	7,544,820.0	8,402,134.0	(857,314.0)	6,928,698.0	11,862,238.6	(4,933,540.6)
0005-Peralta	2,898,265.0	2,262,238.4	636,026.6	2,880,415.0	4,128,298.7	(1,247,883.7)
0006-Sabana Yegua	6,780,449.0	7,507,608.5	(727,159.5)	6,213,599.0	4,892,010.5	1,321,588.5
0007-Pueblo Viejo	3,155,484.0	2,931,647.6	223,836.4	6,185,484.0	6,203,859.4	(18,375.4)
0008-Tábara Arriba	8,098,327.9	9,378,056.9	(1,279,729.0)	5,884,483.0	5,003,158.6	881,324.5
0009-Guayabal	1,978,814.0	0.0	1,978,814.0	1,978,814.0	0.0	1,978,814.0
0010-Estebanía	2,027,874.0	2,594,371.3	(566,497.3)	2,025,024.0	2,101,688.1	(76,664.1)
<b>03-Bahoruco</b>	<b>38,837,296.4</b>	<b>33,257,245.4</b>	<b>5,580,051.0</b>	<b>26,263,422.7</b>	<b>36,071,196.7</b>	<b>(9,807,774.0)</b>
0001-Neiba	10,294,016.0	8,671,543.4	1,622,472.7	7,248,738.0	7,017,033.9	231,704.1
0002-Galván	3,791,582.6	3,681,835.0	109,747.6	3,791,182.6	10,432,457.0	(6,641,274.5)
0003-Tamayo	12,370,103.8	9,373,194.0	2,996,909.8	8,249,467.1	12,021,886.4	(3,772,419.3)
0004-Villa Jaragua	4,536,328.0	4,232,561.7	303,766.3	3,857,728.0	3,636,571.1	221,156.9
0005-Los Ríos	7,845,266.1	7,298,111.3	547,154.7	3,116,307.0	2,963,248.3	153,058.7
<b>04-Barahona</b>	<b>59,364,005.0</b>	<b>55,037,118.0</b>	<b>4,326,887.0</b>	<b>53,085,784.7</b>	<b>61,339,634.3</b>	<b>(8,253,849.6)</b>
0001-Barahona	24,567,345.7	19,048,790.9	5,518,554.7	18,066,155.2	23,612,461.5	(5,546,306.2)
0002-Cabral	3,153,088.0	3,268,010.3	(114,922.3)	3,175,938.0	3,328,250.4	(152,312.4)
0003-Enriquillo	3,189,640.0	2,997,083.2	192,556.8	2,502,619.0	4,977,119.3	(2,474,500.3)
0004-Paraíso	4,933,482.0	6,008,534.0	(1,075,052.0)	3,625,366.0	5,326,517.4	(1,701,151.4)
0005-Vicente Noble	7,017,942.3	6,558,248.3	459,694.0	6,666,250.6	6,507,164.6	159,086.0
0006-El Peñón	1,941,189.0	1,895,082.2	46,106.8	1,916,939.0	757,076.4	1,159,862.6
0007-La Ciénega	3,734,828.0	3,625,208.9	109,619.2	5,592,148.0	4,518,973.7	1,073,174.3
0008-Fundación	3,233,044.0	4,075,039.7	(841,995.7)	4,171,747.8	3,467,305.2	704,442.6
0009-Las Salinas	2,533,640.1	1,567,298.8	966,341.3	2,124,540.1	4,037,248.2	(1,912,708.1)
0010-Polo	2,176,816.0	3,195,974.6	(1,019,158.6)	2,219,091.0	1,751,612.9	467,478.1
0011-Jaquimeyes	2,882,990.0	2,797,847.2	85,142.8	3,024,990.0	3,055,904.7	(30,914.7)
<b>05-Dajabón</b>	<b>19,725,621.9</b>	<b>20,684,900.3</b>	<b>(959,278.4)</b>	<b>18,496,469.0</b>	<b>31,523,821.1</b>	<b>(13,027,352.2)</b>
0001-Dajabón	7,122,307.4	7,664,193.4	(541,886.0)	6,258,654.8	10,385,355.2	(4,126,700.4)
0002-Loma de Cabrera	4,762,695.2	5,161,290.4	(398,595.2)	4,790,398.1	5,380,062.9	(589,664.7)
0003-Partido	2,219,145.0	2,141,993.5	77,151.5	2,169,955.0	2,555,800.7	(385,845.7)
0004-Restauración	2,655,800.3	2,685,357.1	(29,556.8)	2,103,287.0	9,784,747.5	(7,681,460.5)
0005-El Pino	2,965,674.0	3,032,065.8	(66,391.8)	3,174,174.0	3,417,854.9	(243,680.9)
<b>06-Duarte</b>	<b>66,422,359.3</b>	<b>75,248,057.6</b>	<b>(8,825,698.3)</b>	<b>64,518,075.2</b>	<b>86,787,171.8</b>	<b>(22,269,096.6)</b>
0001-San Francisco de Macorís	39,933,626.5	43,474,401.3	(3,540,774.8)	39,451,354.6	59,510,175.1	(20,058,820.6)
0002-Arenoso	4,542,927.0	3,898,106.9	644,820.1	4,623,684.7	4,650,121.1	(26,436.4)
0003-Castillo	3,684,926.0	3,717,235.6	(32,309.6)	3,511,724.0	3,580,539.6	(68,815.6)
0004-Pimentel	3,869,999.0	5,795,072.8	(1,925,073.8)	3,724,113.0	4,172,634.2	(448,521.2)
0005-Villa Rivas	8,349,572.9	10,327,262.3	(1,977,689.5)	7,154,962.0	8,488,038.0	(1,333,076.0)
0006-Las Guaranas	3,078,223.0	3,703,597.8	(625,374.8)	3,086,001.0	3,011,162.0	74,839.0
0007-Eugenio María de Hostos	2,963,085.0	4,332,380.8	(1,369,295.8)	2,966,236.0	3,374,501.9	(408,265.9)
<b>07-Elías Piña</b>	<b>22,472,464.0</b>	<b>29,974,145.4</b>	<b>(7,501,681.4)</b>	<b>22,310,503.0</b>	<b>20,495,829.7</b>	<b>1,814,673.3</b>
0001-Comendador	6,228,093.0	9,012,185.5	(2,784,092.5)	7,189,078.0	6,541,743.7	647,334.3
0002-Banica	3,955,847.0	4,421,231.7	(465,384.7)	3,958,822.0	3,488,773.5	470,048.5
0003-El Llano	3,089,162.0	6,913,421.3	(3,824,259.3)	3,086,362.0	3,579,338.4	(492,976.4)
0004-Hondo Valle	4,254,309.0	4,899,222.8	(644,913.8)	3,127,013.0	3,331,416.0	(204,403.0)
0005-Pedro Santana	3,015,429.0	3,026,415.0	(10,986.0)	3,019,204.0	1,339,336.6	1,679,867.4
0006-Juan Santiago	1,929,624.0	1,701,669.0	227,955.0	1,930,024.0	2,215,221.6	(285,197.6)
<b>08-El Seibo</b>	<b>26,147,018.7</b>	<b>29,578,253.4</b>	<b>(3,431,234.7)</b>	<b>27,363,374.7</b>	<b>26,517,954.8</b>	<b>845,419.8</b>
0001-El Seibo	19,814,390.9	15,526,704.3	4,287,686.6	16,451,967.0	17,821,837.4	(1,369,870.4)
0002-Miches	6,332,627.8	14,051,549.1	(7,718,921.3)	10,911,407.7	8,696,117.4	2,215,290.2



**Cuadro 13.2.** REPÚBLICA DOMINICANA: Ingresos y gastos de los gobiernos locales por mes, según provincia y municipio, 2023\*, continuación... (RD\$)

Provincia y Municipio	Agosto		Saldo	Septiembre		Saldo
	Ingresos	Gastos		Ingresos	Gastos	
<b>09-Españat</b>	<b>54,667,461.0</b>	<b>63,142,762.4</b>	<b>(8,475,301.4)</b>	<b>59,479,075.0</b>	<b>63,212,730.4</b>	<b>(3,733,655.4)</b>
0001-Moca	37,014,480.0	43,984,397.8	(6,969,917.8)	40,725,528.0	45,074,488.7	(4,348,960.7)
0002-Cayetano Germosen	2,213,708.0	2,338,235.6	(124,527.6)	2,248,436.0	2,265,987.2	(17,551.2)
0003-Gaspar Hernandez	8,829,518.0	10,122,406.2	(1,292,888.2)	8,921,168.0	8,549,530.1	371,637.9
0004-Jamao al Norte	2,261,120.0	2,287,585.9	(26,465.9)	2,064,445.0	2,017,733.6	46,711.4
0005-San Víctor	4,348,635.0	4,410,136.9	(61,501.9)	5,519,498.0	5,304,990.8	214,507.2
<b>10-Independencia</b>	<b>24,251,829.7</b>	<b>25,296,305.0</b>	<b>(1,044,475.3)</b>	<b>26,428,830.7</b>	<b>24,838,357.7</b>	<b>1,590,473.0</b>
0001-Jimani	4,392,370.0	3,883,971.7	508,398.3	4,368,270.0	4,353,013.4	15,256.6
0002-Duvergé	6,173,961.0	6,332,441.2	(158,480.2)	4,047,066.0	3,579,493.4	467,572.6
0003-La Descubierta	4,883,435.7	4,881,168.5	2,267.2	2,146,915.0	2,864,031.6	(717,116.6)
0004-Postrer Río	2,956,211.0	2,631,666.5	324,544.5	3,010,011.0	3,889,591.5	(879,580.5)
0005-Cristóbal	2,972,592.0	4,777,376.8	(1,804,784.8)	5,692,012.7	6,521,943.0	(829,930.3)
0006-Mella	2,873,260.0	2,789,680.4	83,579.6	7,164,556.0	3,630,285.0	3,534,271.0
<b>11-La Altagracia</b>	<b>100,457,129.7</b>	<b>134,981,980.0</b>	<b>(34,524,850.3)</b>	<b>87,569,972.3</b>	<b>107,886,131.5</b>	<b>(20,316,159.2)</b>
0001-Higüey	91,727,442.4	126,812,737.3	(35,085,294.9)	78,481,334.1	99,434,392.6	(20,953,058.5)
0002-San Rafael del Yuma	8,729,687.4	8,169,242.7	560,444.6	9,088,638.3	8,451,738.9	636,899.3
<b>12-La Romana</b>	<b>45,250,278.8</b>	<b>54,499,196.6</b>	<b>(9,248,917.8)</b>	<b>48,406,136.5</b>	<b>45,672,086.4</b>	<b>2,734,050.1</b>
0001-La Romana	25,498,373.8	31,501,631.4	(6,003,257.6)	29,212,009.5	26,398,600.4	2,813,409.2
0002-Guaymate	3,620,592.0	5,264,057.6	(1,643,465.6)	3,613,821.0	3,878,692.0	(264,871.0)
0003-Villa Hermosa	16,131,313.0	17,733,507.5	(1,602,194.5)	15,580,306.0	15,394,794.0	185,512.0
<b>13-La Vega</b>	<b>91,051,603.9</b>	<b>145,937,295.1</b>	<b>(54,885,691.2)</b>	<b>81,755,050.0</b>	<b>120,335,570.1</b>	<b>(38,580,520.1)</b>
0001-La Vega	58,694,732.5	109,700,795.3	(51,006,062.7)	52,238,255.2	89,197,049.4	(36,958,794.2)
0002-Constanza	12,826,940.4	12,970,891.3	(143,950.9)	11,912,377.0	13,438,026.5	(1,525,649.5)
0003-Jarabacoa	15,636,927.0	18,352,382.9	(2,715,455.9)	13,814,133.9	13,620,207.6	193,926.3
0004-Jima Abajo	3,893,003.9	4,913,225.6	(1,020,221.7)	3,790,283.9	4,080,286.6	(290,002.7)
<b>14-María Trinidad Sánchez</b>	<b>41,557,693.0</b>	<b>45,771,688.3</b>	<b>(4,213,995.3)</b>	<b>39,846,371.0</b>	<b>42,998,886.4</b>	<b>(3,152,515.4)</b>
0001-Nagua	26,048,972.0	32,789,353.5	(6,740,381.5)	23,373,476.0	24,132,424.9	(758,948.9)
0002-Cabrera	6,332,829.0	4,753,325.1	1,579,503.9	5,113,071.0	5,668,565.7	(555,494.7)
0003-El Factor	5,536,560.0	4,234,257.2	1,302,302.9	7,561,095.0	8,919,210.5	(1,358,115.5)
0004-Río San Juan	3,639,332.0	3,994,752.5	(355,420.5)	3,798,729.0	4,278,685.3	(479,956.3)
<b>15-Monte Cristi</b>	<b>44,010,109.1</b>	<b>42,497,559.6</b>	<b>1,512,549.4</b>	<b>29,776,699.4</b>	<b>33,784,441.4</b>	<b>(4,007,742.0)</b>
0001-Monte Cristi	15,303,368.5	12,990,273.0	2,313,095.6	5,044,266.2	6,048,802.5	(1,004,536.3)
0002-Castañuelas	3,899,758.0	3,973,822.2	(74,064.2)	3,853,318.0	3,786,954.5	66,363.5
0003-Guayubín	11,190,055.5	8,023,571.3	3,166,484.2	8,271,496.9	10,474,744.4	(2,203,247.5)
0004-Las Matas de Santa Cruz	2,511,089.0	2,316,874.2	194,214.8	2,535,564.0	2,369,534.9	166,029.2
0005-Pepillo Salcedo (Manzanillo)	3,291,215.0	7,421,046.9	(4,129,831.9)	5,878,114.3	7,636,369.7	(1,758,255.5)
0006-Villa Vázquez	7,814,623.1	7,771,972.2	42,650.9	4,193,940.0	3,468,035.4	725,904.6
<b>16-Pedernales</b>	<b>7,887,929.8</b>	<b>9,763,593.1</b>	<b>(1,875,663.3)</b>	<b>7,557,106.8</b>	<b>5,956,215.2</b>	<b>1,600,891.6</b>
0001-Pedernales	4,476,879.0	6,600,376.1	(2,123,497.1)	4,506,650.0	2,963,756.7	1,542,893.3
0002-Oviedo	3,411,050.8	3,163,217.0	247,833.7	3,050,456.8	2,992,458.5	57,998.3
<b>17-Peravia</b>	<b>53,844,758.1</b>	<b>50,845,279.0</b>	<b>2,999,479.1</b>	<b>49,987,236.8</b>	<b>53,152,576.0</b>	<b>(3,165,339.3)</b>
0001-Baní	40,288,125.4	38,578,488.9	1,709,636.5	35,533,772.1	39,928,391.7	(4,394,619.6)
0002-Nizao	4,794,793.7	8,190,352.4	(3,395,558.7)	4,666,536.0	4,999,561.2	(333,025.2)
0003-Matanzas	8,761,839.0	4,076,437.7	4,685,401.3	9,786,928.6	8,224,623.1	1,562,305.5
<b>18-Puerto Plata</b>	<b>81,688,695.3</b>	<b>84,552,407.6</b>	<b>(2,863,712.4)</b>	<b>89,469,392.6</b>	<b>106,020,592.2</b>	<b>(16,551,199.6)</b>
0001-Puerto Plata	38,579,956.4	37,400,654.1	1,179,302.3	39,386,475.5	43,397,062.6	(4,010,587.1)
0002-Altamira	4,885,691.0	6,829,346.5	(1,943,655.5)	4,846,941.0	4,373,008.2	473,932.8
0003-Guananico	2,101,305.0	2,571,262.4	(469,957.4)	2,011,810.0	4,595,148.6	(2,583,338.6)
0004-Imbert	5,165,790.0	5,550,474.1	(384,684.1)	4,753,595.0	4,603,663.7	149,931.3
0005-Los Hidalgos	3,416,271.0	2,633,113.3	783,157.8	3,415,421.0	4,397,626.0	(982,205.0)
0006-Luperón	5,880,014.2	5,135,187.2	744,826.9	9,549,194.2	9,217,397.2	331,796.9
0007-Sosúa	11,684,136.0	14,810,940.6	(3,126,804.6)	14,922,983.1	26,475,795.2	(11,552,812.1)
0008-Villa Isabela	5,894,513.0	4,982,270.9	912,242.2	6,334,279.0	5,574,726.2	759,552.8
0009-Villa Montellano	4,081,018.7	4,639,158.6	(558,139.9)	4,248,693.9	3,386,164.4	862,529.5
<b>19-Hermanas Mirabal</b>	<b>33,031,596.3</b>	<b>31,262,681.1</b>	<b>1,768,915.2</b>	<b>20,637,024.0</b>	<b>22,093,207.6</b>	<b>(1,456,183.6)</b>
0001-Salcedo	12,948,643.3	12,445,220.9	503,422.5	8,435,722.0	8,739,627.6	(303,905.6)
0002-Tenares	6,610,776.9	6,452,121.9	158,655.0	7,062,707.0	8,527,132.3	(1,464,425.3)
0003-Villa Tapia	13,472,176.0	12,365,338.4	1,106,837.7	5,138,595.0	4,826,447.7	312,147.3

**Cuadro 13.2.** REPÚBLICA DOMINICANA: Ingresos y gastos de los gobiernos locales por mes, según provincia y municipio, 2023\*, continuación... (RD\$)

Provincia y Municipio	Agosto			Septiembre		
	Ingresos	Gastos	Saldo	Ingresos	Gastos	Saldo
<b>20-Samaná</b>	<b>25,616,938.6</b>	<b>38,978,990.7</b>	<b>(13,362,052.1)</b>	<b>26,902,955.5</b>	<b>32,283,227.5</b>	<b>(5,380,272.0)</b>
0001-Samaná	14,289,944.8	26,135,170.2	(11,845,225.3)	15,915,154.3	19,857,603.4	(3,942,449.1)
0002-Sánchez	5,720,942.0	5,607,928.9	113,013.1	5,244,555.0	4,667,128.8	577,426.2
0003-Las Terrenas	5,606,051.8	7,235,891.6	(1,629,839.9)	5,743,246.2	7,758,495.3	(2,015,249.1)
<b>21-San Cristóbal</b>	<b>121,065,467.6</b>	<b>125,517,132.9</b>	<b>(4,451,665.3)</b>	<b>127,515,524.1</b>	<b>125,497,065.2</b>	<b>2,018,459.0</b>
0001-San Cristóbal	55,166,461.7	59,555,235.0	(4,388,773.4)	44,365,122.7	55,029,677.5	(10,664,554.8)
0002-Sabana Grande de Palenque	3,556,888.0	2,454,660.5	1,102,227.5	3,522,498.0	5,052,232.3	(1,529,734.3)
0003-Bajos de Haina	23,608,375.9	19,221,046.5	4,387,329.4	25,267,326.9	13,980,942.1	11,286,384.7
0004-Cambita Garabitos	6,118,523.0	5,731,416.7	387,106.3	6,218,523.0	6,666,077.6	(447,554.6)
0005-Villa Altagracia	16,421,376.6	19,227,002.7	(2,805,626.2)	30,711,596.9	19,509,310.1	11,202,286.8
0006-Yaguata	8,333,356.5	7,692,095.5	641,261.1	9,508,670.8	8,711,898.2	796,772.5
0007-San Gregorio de Nigua	5,653,802.0	8,903,584.4	(3,249,782.4)	5,712,102.0	14,439,075.8	(8,726,973.8)
0008-Los Cacaos	2,206,684.0	2,732,091.6	(525,407.6)	2,209,684.0	2,107,851.7	101,832.4
<b>22-San Juan</b>	<b>62,723,837.4</b>	<b>66,170,461.9</b>	<b>(3,446,624.5)</b>	<b>59,533,278.4</b>	<b>58,637,361.6</b>	<b>895,916.8</b>
0001-San Juan	35,749,678.8	41,427,055.7	(5,677,376.9)	32,461,139.0	32,743,987.3	(282,848.3)
0002-Bohechio	4,096,292.1	2,634,780.6	1,461,511.4	4,096,292.1	1,803,642.4	2,292,649.7
0003-El Cercado	5,717,502.2	4,103,212.8	1,614,289.4	5,755,902.2	6,557,924.1	(802,021.9)
0004-Juan de Herrera	3,662,408.0	3,177,496.0	484,912.0	3,471,983.0	2,852,324.1	619,658.9
0005-Las Matas de Farfán	10,015,299.4	10,989,555.2	(974,255.8)	10,374,130.1	11,567,146.6	(1,193,016.5)
0006-Vallejuelo	3,482,657.0	3,838,361.6	(355,704.6)	3,373,832.0	3,112,337.2	261,494.8
<b>23-San Pedro de Macorís</b>	<b>94,737,290.0</b>	<b>81,023,084.4</b>	<b>13,714,205.6</b>	<b>65,216,568.9</b>	<b>59,270,226.1</b>	<b>5,946,342.8</b>
0001-San Pedro de Macorís	58,430,640.6	41,777,527.8	16,653,112.8	40,831,937.1	33,511,375.7	7,320,561.4
0002-Los Llanos	10,347,381.5	10,362,009.7	(14,628.2)	6,358,528.3	6,128,525.2	230,003.2
0003-Ramón Santana	12,269,442.9	12,901,286.7	(631,843.8)	2,878,279.9	3,640,114.6	(761,834.7)
0004-Consuelo	6,037,051.0	6,560,151.6	(523,100.6)	6,218,339.0	6,249,346.6	(31,007.6)
0005-Quisqueya	3,915,687.0	4,848,836.0	(933,149.0)	3,975,174.5	4,816,917.9	(841,743.4)
0006-Guayacanes	3,737,087.0	4,573,272.6	(836,185.6)	4,954,310.0	4,923,946.2	30,363.9
<b>24-Sánchez Ramírez</b>	<b>52,337,310.4</b>	<b>60,138,999.0</b>	<b>(7,801,688.7)</b>	<b>66,260,807.1</b>	<b>65,295,538.1</b>	<b>965,269.0</b>
0001-Cotuí	20,819,518.0	32,697,449.4	(11,877,931.4)	35,806,986.0	31,842,339.5	3,964,646.5
0002-Cevicos	6,674,031.2	5,708,993.7	965,037.4	7,531,844.4	8,191,437.5	(659,593.1)
0003-Fantino	14,663,689.1	11,850,770.1	2,812,919.0	7,088,795.2	8,457,283.0	(1,368,487.8)
0004-La Mata	10,180,072.1	9,881,785.8	298,286.3	15,833,181.4	16,804,478.0	(971,296.6)
<b>25-Santiago</b>	<b>315,175,553.0</b>	<b>285,817,640.4</b>	<b>29,357,912.6</b>	<b>254,646,481.0</b>	<b>298,581,814.5</b>	<b>(43,935,333.5)</b>
0001-Santiago	222,867,010.4	195,577,420.2	27,289,590.2	174,355,143.6	207,738,341.1	(33,383,197.5)
0002-Bisonó	13,468,404.0	13,589,179.5	(120,775.5)	8,233,994.0	8,965,570.5	(731,576.5)
0003-Jánico	5,070,474.0	6,703,422.5	(1,632,948.5)	5,406,034.0	7,136,434.6	(1,730,400.6)
0004-Licey al Medio	8,629,415.2	7,603,691.1	1,025,724.1	6,685,639.8	7,265,985.6	(580,345.8)
0005-San José de Las Matas	12,420,515.9	16,427,311.4	(4,006,795.6)	9,869,469.0	13,160,920.3	(3,291,451.3)
0006-Tamboril	12,562,681.5	15,327,221.4	(2,764,539.9)	11,847,152.5	16,942,803.8	(5,095,651.3)
0008-Puñal	19,257,436.7	15,738,987.1	3,518,449.6	16,288,592.1	20,093,489.8	(3,804,897.6)
0009-Sabana Iglesia	17,834,716.9	12,117,305.8	5,717,411.0	19,010,732.5	13,692,154.9	5,318,577.7
0010-Baitoa	3,064,898.5	2,733,101.3	331,797.2	2,949,723.4	3,586,113.9	(636,390.5)
<b>26-Santiago Rodríguez</b>	<b>15,994,089.6</b>	<b>15,363,340.5</b>	<b>630,749.1</b>	<b>13,382,290.0</b>	<b>13,456,862.3</b>	<b>(74,572.3)</b>
0001-San Ignacio de Sabaneta	10,253,919.6	9,042,351.9	1,211,567.7	7,474,680.0	8,241,654.6	(766,974.6)
0002-Villa los Almácigos	2,810,963.0	2,892,145.6	(81,182.6)	3,041,643.0	3,067,997.7	(26,354.7)
0003-Monción	2,929,207.0	3,428,843.0	(499,636.0)	2,865,967.0	2,147,210.0	718,757.0
<b>27-Valverde</b>	<b>43,272,717.4</b>	<b>48,667,385.1</b>	<b>(5,394,667.7)</b>	<b>38,726,663.3</b>	<b>42,863,048.5</b>	<b>(4,136,385.2)</b>
0001-Mao	15,578,766.4	16,448,877.6	(870,111.2)	15,782,338.3	18,185,739.5	(2,403,401.2)
0002-Esperanza	21,194,788.4	22,566,207.3	(1,371,419.0)	16,513,391.5	18,161,622.2	(1,648,230.7)
0003-Laguna Salada	6,499,162.7	9,652,300.2	(3,153,137.5)	6,430,933.5	6,515,686.8	(84,753.3)
<b>28-Monsenor Nouel</b>	<b>58,786,804.1</b>	<b>57,848,327.7</b>	<b>938,476.4</b>	<b>48,070,504.8</b>	<b>47,907,734.0</b>	<b>162,770.8</b>
0001-Bonao	41,660,187.0	40,272,742.4	1,387,444.6	36,960,366.8	38,423,714.9	(1,463,348.1)
0002-Maimón	4,181,492.2	4,496,731.1	(315,238.9)	5,094,892.6	3,794,732.9	1,300,159.7
0003-Piedra Blanca	12,945,124.9	13,078,854.2	(133,729.3)	6,015,245.4	5,689,286.2	325,959.2

**Cuadro 13.2.** REPÚBLICA DOMINICANA: Ingresos y gastos de los gobiernos locales por mes, según provincia y municipio, 2023\*, continuación... (RD\$)

Provincia y Municipio	Agosto		Saldo	Septiembre		Saldo
	Ingresos	Gastos		Ingresos	Gastos	
<b>29-Monte Plata</b>	<b>64,869,496.1</b>	<b>52,586,920.9</b>	<b>12,282,575.2</b>	<b>59,280,663.4</b>	<b>60,942,968.6</b>	<b>(1,662,305.2)</b>
0001-Monte Plata	10,815,568.0	11,576,530.7	(760,962.7)	16,981,976.7	17,584,393.6	(602,416.9)
0002-Bayaguana	23,201,301.0	8,383,115.7	14,818,185.3	6,758,605.6	7,463,722.3	(705,116.7)
0003-Sabana Grande de Boyá	7,053,795.0	7,171,426.9	(117,631.9)	11,322,265.8	7,374,535.7	3,947,730.0
0004-Yamasa	19,606,124.1	21,134,316.8	(1,528,192.7)	11,677,570.3	12,295,660.7	(618,090.4)
0005-Peralvillo	4,192,708.0	4,321,530.8	(128,822.8)	12,540,245.1	16,224,656.4	(3,684,411.3)
<b>30-Hato Mayor</b>	<b>27,523,391.0</b>	<b>20,118,910.0</b>	<b>7,404,481.0</b>	<b>19,278,567.0</b>	<b>19,180,335.1</b>	<b>98,231.9</b>
0001-Hato Mayor	20,901,476.0	13,363,704.0	7,537,772.0	12,736,507.0	10,515,118.6	2,221,388.4
0002-Sabana de La Mar	4,397,250.0	4,749,687.4	(352,437.4)	4,412,695.0	4,990,267.5	(577,572.5)
0003-El Valle	2,224,665.0	2,005,518.7	219,146.3	2,129,365.0	3,674,949.1	(1,545,584.1)
<b>31-San José de Ocoa</b>	<b>28,408,869.1</b>	<b>21,059,054.1</b>	<b>7,349,815.0</b>	<b>16,818,536.8</b>	<b>22,389,603.4</b>	<b>(5,571,066.7)</b>
0001-San José de Ocoa	23,087,813.1	14,157,923.1	8,929,890.0	11,528,160.8	17,036,720.9	(5,508,560.1)
0002-Sabana Larga	2,629,988.0	2,740,826.8	(110,838.8)	2,593,458.0	2,745,286.6	(151,828.6)
0003-Rancho Arriba	2,691,068.0	4,160,304.3	(1,469,236.3)	2,696,918.0	2,607,596.0	89,322.0
<b>32-Santo Domingo</b>	<b>468,788,788.9</b>	<b>500,275,787.3</b>	<b>(31,486,998.3)</b>	<b>549,427,775.5</b>	<b>539,156,242.8</b>	<b>10,271,532.7</b>
0001-Santo Domingo Este	183,250,419.8	179,778,224.2	3,472,195.6	178,260,192.8	204,230,215.0	(25,970,022.1)
0002-San Antonio de Guerra	9,588,089.0	10,193,472.9	(605,383.9)	11,973,123.0	10,297,383.0	1,675,740.0
0003-Santo Domingo Oeste	70,094,142.9	101,918,422.2	(31,824,279.3)	115,566,420.8	114,135,928.8	1,430,492.0
0004-Santo Domingo Norte	104,044,434.2	126,922,526.7	(22,878,092.5)	147,393,984.6	89,865,758.3	57,528,226.3
0005-Boca Chica	28,301,489.9	21,227,735.4	7,073,754.6	33,715,803.3	37,969,506.0	(4,253,702.7)
0006-Los Alcarrizos	58,177,795.0	44,902,114.3	13,275,680.7	47,982,561.1	49,897,581.6	(1,915,020.5)
0007-Pedro Brand	15,332,418.2	15,333,291.7	(873.5)	14,535,690.0	32,759,870.2	(18,224,180.3)

**Cuadro 13.2.** REPÚBLICA DOMINICANA: Ingresos y gastos de los gobiernos locales por mes, según provincia y municipio, 2023\*, continuación... (RD\$)

Provincia y Municipio	Octubre			Noviembre		
	Ingresos	Gastos	Saldo	Ingresos	Gastos	Saldo
<b>Total</b>	<b>2,967,825,898.7</b>	<b>2,928,491,438.0</b>	<b>39,334,460.7</b>	<b>2,553,804,906.9</b>	<b>2,707,744,998.6</b>	<b>(153,940,091.7)</b>
<b>01-Distrito Nacional</b>	<b>402,803,186.0</b>	<b>493,466,901.8</b>	<b>(90,663,715.8)</b>	<b>337,326,119.4</b>	<b>391,748,027.0</b>	<b>(54,421,907.6)</b>
0001-Santo Domingo de Guzmán	402,803,186.0	493,466,901.8	(90,663,715.8)	337,326,119.4	391,748,027.0	(54,421,907.6)
<b>02-Azua</b>	<b>78,572,534.9</b>	<b>68,575,457.6</b>	<b>9,997,077.3</b>	<b>57,610,159.5</b>	<b>57,177,688.6</b>	<b>432,470.9</b>
0001-Azua	26,216,741.8	24,052,509.0	2,164,232.8	21,841,532.0	19,900,831.8	1,940,700.2
0002-Las Charcas	8,013,533.9	3,318,463.6	4,695,070.3	3,411,652.5	3,409,151.0	2,501.4
0003-Las Yayas de Viajama	6,894,522.7	4,638,618.8	2,255,903.9	4,851,799.0	6,578,463.1	(1,726,664.1)
0004-Padre Las Casas	14,407,103.0	13,564,695.3	842,407.7	6,899,366.0	6,467,889.4	431,476.6
0005-Peralta	2,897,765.0	2,861,904.3	35,860.7	2,921,965.0	3,585,624.2	(663,659.2)
0006-Sabana Yegua	6,201,977.0	6,924,827.0	(722,850.0)	6,213,599.0	5,702,240.6	511,358.4
0007-Pueblo Viejo	4,055,484.0	4,074,116.7	(18,632.7)	3,155,484.0	3,097,738.5	57,745.5
0008-Tábara Arriba	7,875,373.6	6,267,570.8	1,607,802.9	6,292,883.0	4,945,973.0	1,346,910.0
0009-Guayabal	0.0	0.0	-	0.0	0.0	-
0010-Estebanía	2,010,034.0	2,872,752.3	(862,718.3)	2,021,879.0	3,489,776.9	(1,467,897.9)
<b>03-Bahoruco</b>	<b>40,807,115.0</b>	<b>39,505,123.4</b>	<b>1,301,991.5</b>	<b>27,203,205.6</b>	<b>35,130,703.7</b>	<b>(7,927,498.1)</b>
0001-Neiba	9,861,178.9	10,811,700.4	(950,521.6)	7,249,105.5	10,212,152.0	(2,963,046.5)
0002-Galván	6,196,715.6	7,249,550.0	(1,052,834.4)	3,467,420.0	8,655,149.5	(5,187,729.5)
0003-Tamayo	12,701,556.8	12,361,580.7	339,976.1	5,321,674.0	5,767,839.4	(446,165.4)
0004-Villa Jaragua	9,015,356.7	5,868,549.2	3,146,807.4	8,116,999.2	7,258,393.9	858,605.3
0005-Los Ríos	3,032,307.0	3,213,743.0	(181,436.0)	3,048,007.0	3,237,169.0	(189,162.0)
<b>04-Barahona</b>	<b>58,983,805.1</b>	<b>59,153,083.9</b>	<b>(169,278.8)</b>	<b>57,826,069.0</b>	<b>54,206,689.5</b>	<b>3,619,379.6</b>
0001-Barahona	18,053,221.9	19,467,195.6	(1,413,973.7)	17,754,199.0	16,143,568.7	1,610,630.2
0002-Cabral	3,622,058.0	3,846,852.8	(224,794.8)	3,107,288.0	2,963,259.5	144,028.5
0003-Enriquillo	2,985,359.0	3,828,330.7	(842,971.7)	2,482,009.0	2,394,008.5	88,000.5
0004-Paraíso	3,810,851.0	4,005,582.5	(194,731.5)	3,616,151.0	3,893,527.9	(277,376.9)
0005-Vicente Noble	7,743,145.3	6,910,396.4	832,748.9	6,012,032.3	8,116,168.3	(2,104,136.0)
0006-El Peñón	1,945,089.0	2,948,281.4	(1,003,192.4)	1,916,939.0	1,900,916.2	16,022.8
0007-La Ciénega	7,353,619.2	4,584,155.5	2,769,463.7	3,741,973.0	3,874,837.4	(132,864.4)
0008-Fundación	5,806,036.7	6,235,440.0	(429,403.4)	3,132,144.0	3,448,445.1	(316,301.1)
0009-Las Salinas	2,563,547.1	1,724,750.3	838,796.8	7,215,670.7	6,466,775.8	748,894.9
0010-Polo	2,217,888.0	2,429,683.4	(211,795.4)	5,966,678.0	3,155,579.8	2,811,098.2
0011-Jaquimeyes	2,882,990.0	3,172,415.2	(289,425.2)	2,880,985.0	1,849,602.2	1,031,382.8
<b>05-Dajabón</b>	<b>26,907,608.6</b>	<b>29,176,745.0</b>	<b>(2,269,136.4)</b>	<b>24,100,191.4</b>	<b>23,810,760.7</b>	<b>289,430.7</b>
0001-Dajabón	8,474,243.2	10,076,368.8	(1,602,125.6)	10,913,324.9	9,857,439.6	1,055,885.3
0002-Loma de Cabrera	11,242,029.4	12,114,807.5	(872,778.1)	5,644,430.5	4,492,048.8	1,152,381.7
0003-Partido	2,132,445.0	1,698,447.8	433,997.2	2,491,745.0	2,699,743.2	(207,998.2)
0004-Restauración	2,108,217.0	2,555,790.2	(447,573.2)	2,086,817.0	3,619,458.2	(1,532,641.2)
0005-El Pino	2,950,674.0	2,731,330.6	219,343.4	2,963,874.0	3,142,071.0	(178,197.0)
<b>06-Duarte</b>	<b>75,488,238.4</b>	<b>75,385,937.2</b>	<b>102,301.2</b>	<b>72,182,987.7</b>	<b>78,794,399.9</b>	<b>(6,611,412.2)</b>
0001-San Francisco de Macorís	40,896,115.2	39,548,681.4	1,347,433.8	46,661,627.2	53,076,140.5	(6,414,513.3)
0002-Arenoso	9,629,522.4	9,534,567.4	94,955.0	4,597,905.8	4,646,009.3	(48,103.5)
0003-Castillo	3,517,880.0	3,481,086.0	36,794.0	3,999,683.8	3,786,029.9	213,653.9
0004-Pimentel	3,801,056.0	5,190,347.3	(1,389,291.3)	4,606,233.6	5,441,920.5	(835,686.9)
0005-Villa Rivas	13,528,563.8	13,476,576.8	51,987.0	7,666,032.3	7,640,149.8	25,882.5
0006-Las Guaranas	3,100,077.0	3,268,143.2	(168,066.2)	3,626,581.0	2,912,914.3	713,666.7
0007-Eugenio María de Hostos	1,015,024.0	886,535.1	128,488.9	1,024,924.0	1,291,235.6	(266,311.6)
<b>07-Elías Piña</b>	<b>56,633,297.8</b>	<b>51,649,149.5</b>	<b>4,984,148.3</b>	<b>24,966,469.0</b>	<b>29,749,191.8</b>	<b>(4,782,722.8)</b>
0001-Comendador	31,894,803.1	32,494,590.5	(599,787.3)	8,420,086.0	10,483,749.1	(2,063,663.1)
0002-Bánica	12,652,408.9	7,800,456.4	4,851,952.5	3,969,042.0	7,876,840.6	(3,907,798.6)
0003-El Llano	3,106,062.0	3,679,895.8	(573,833.8)	3,086,188.0	3,114,878.4	(28,690.4)
0004-Hondo Valle	3,127,008.0	2,454,538.6	672,469.4	4,435,588.0	3,433,301.5	1,002,286.5
0005-Pedro Santana	3,921,891.8	3,342,256.6	579,635.2	3,076,141.0	3,057,977.6	18,163.4
0006-Juan Santiago	1,931,124.0	1,877,411.8	53,712.2	1,979,424.0	1,782,444.7	196,979.3
<b>08-El Seibo</b>	<b>20,002,656.8</b>	<b>24,206,987.1</b>	<b>(4,204,330.3)</b>	<b>24,348,653.0</b>	<b>23,907,800.7</b>	<b>440,852.4</b>
0001-El Seibo	14,291,021.0	15,876,747.8	(1,585,726.8)	16,896,795.0	16,085,146.1	811,648.9
0002-Miches	5,711,635.8	8,330,239.3	(2,618,603.5)	7,451,858.0	7,822,654.6	(370,796.5)

**Cuadro 13.2.** REPÚBLICA DOMINICANA: Ingresos y gastos de los gobiernos locales por mes, según provincia y municipio, 2023\*, continuación... (RD\$)

Provincia y Municipio	Octubre			Noviembre		
	Ingresos	Gastos	Saldo	Ingresos	Gastos	Saldo
<b>09-Españillat</b>	<b>61,114,081.9</b>	<b>69,375,735.3</b>	<b>(8,261,653.4)</b>	<b>53,759,313.6</b>	<b>65,697,791.3</b>	<b>(11,938,477.6)</b>
0001-Moca	42,610,021.2	50,803,036.8	(8,193,015.6)	35,776,753.6	47,733,747.0	(11,956,993.4)
0002-Cayetano	2,208,076.0	2,438,655.3	(230,579.3)	2,186,976.0	2,214,361.1	(27,385.1)
0003-Gaspar Hernandez	9,709,726.9	9,182,061.3	527,665.6	9,381,742.0	9,651,443.2	(269,701.2)
0004-Jamao al Norte	2,079,945.0	1,823,261.6	256,683.4	2,068,045.0	2,607,987.8	(539,942.8)
0005-San Víctor	4,506,312.7	5,128,720.2	(622,407.5)	4,345,797.0	3,490,252.1	855,544.9
<b>10-Independencia</b>	<b>27,935,406.6</b>	<b>23,655,496.5</b>	<b>4,279,910.1</b>	<b>19,688,289.0</b>	<b>21,255,106.2</b>	<b>(1,566,817.2)</b>
0001-Jimani	4,367,570.0	3,719,895.5	647,674.5	4,377,270.0	3,232,268.9	1,145,001.1
0002-Duvergé	3,981,856.0	3,677,136.5	304,719.5	3,964,791.0	4,147,736.1	(182,945.1)
0003-La Descubierta	2,110,415.0	3,828,305.9	(1,717,890.9)	2,095,365.0	2,361,001.8	(265,636.8)
0004-Postrer Río	4,204,754.5	4,477,995.4	(273,240.9)	2,945,011.0	2,733,841.5	211,169.5
0005-Cristóbal	10,236,551.1	4,604,141.9	5,632,409.2	2,972,592.0	5,266,387.5	(2,293,795.5)
0006-Mella	3,034,260.0	3,348,021.4	(313,761.4)	3,333,260.0	3,513,870.5	(180,610.5)
<b>11-La Altagracia</b>	<b>97,648,629.8</b>	<b>102,862,117.4</b>	<b>(5,213,487.6)</b>	<b>91,329,200.5</b>	<b>91,917,383.6</b>	<b>(588,183.1)</b>
0001-Higüey	87,370,615.2	93,954,372.3	(6,583,757.1)	82,721,178.0	83,598,285.8	(877,107.8)
0002-San Rafael del Yuma	10,278,014.6	8,907,745.1	1,370,269.5	8,608,022.5	8,319,097.8	288,924.7
<b>12-La Romana</b>	<b>66,641,088.6</b>	<b>67,538,127.9</b>	<b>(897,039.3)</b>	<b>45,412,298.3</b>	<b>49,712,765.0</b>	<b>(4,300,466.7)</b>
0001-La Romana	27,370,645.9	24,656,982.1	2,713,663.9	25,685,134.3	29,222,499.9	(3,537,365.6)
0002-Guaymate	25,812,105.7	26,586,581.1	(774,475.4)	3,616,427.0	3,985,495.6	(369,068.6)
0003-Villa Hermosa	13,458,337.0	16,294,564.7	(2,836,227.7)	16,110,737.0	16,504,769.5	(394,032.5)
<b>13-La Vega</b>	<b>402,792,166.6</b>	<b>173,585,510.6</b>	<b>229,206,656.0</b>	<b>102,841,872.2</b>	<b>187,864,876.2</b>	<b>(85,023,004.0)</b>
0001-La Vega	350,349,816.4	123,224,159.7	227,125,656.7	64,480,940.0	145,834,448.7	(81,353,508.7)
0002-Constanza	12,037,287.0	16,539,334.0	(4,502,047.0)	13,084,059.7	14,788,913.9	(1,704,854.3)
0003-Jarabacoa	31,007,649.3	24,071,423.6	6,936,225.7	20,798,499.6	23,260,791.9	(2,462,292.3)
0004-Jima Abajo	9,397,413.9	9,750,593.4	(353,179.4)	4,478,373.0	3,980,721.8	497,651.3
<b>14-María Trinidad Sánchez</b>	<b>38,698,686.3</b>	<b>45,939,178.6</b>	<b>(7,240,492.3)</b>	<b>38,086,152.0</b>	<b>45,056,658.2</b>	<b>(6,970,506.2)</b>
0001-Nagua	21,114,600.4	28,600,574.7	(7,485,974.4)	22,551,073.7	29,125,497.1	(6,574,423.4)
0002-Cabrera	5,977,216.5	4,859,699.7	1,117,516.7	5,103,844.0	7,311,068.9	(2,207,224.9)
0003-El Factor	5,552,900.0	6,607,748.2	(1,054,848.2)	5,559,625.0	5,091,686.0	467,939.0
0004-Río San Juan	6,053,969.5	5,871,155.9	182,813.5	4,871,609.3	3,528,224.1	1,343,385.2
<b>15-Monte Cristi</b>	<b>41,450,071.1</b>	<b>32,312,806.0</b>	<b>9,137,265.2</b>	<b>31,357,182.4</b>	<b>33,635,148.9</b>	<b>(2,277,966.5)</b>
0001-Monte Cristi	4,965,327.3	2,247,956.7	2,717,370.6	5,113,295.7	4,999,665.9	113,629.8
0002-Castañuelas	9,595,940.4	5,154,338.7	4,441,601.7	3,759,558.0	4,519,941.4	(760,383.4)
0003-Guayubín	14,992,314.2	12,552,475.2	2,439,839.1	11,228,655.5	12,922,804.6	(1,694,149.1)
0004-Las Matas de Santa Cruz	2,557,489.0	2,485,860.0	71,629.0	2,525,289.0	2,155,010.4	370,278.6
0005-Pepillo Salcedo (Manzanillo)	6,072,162.3	6,037,918.8	34,243.5	5,475,662.3	5,754,355.4	(278,693.2)
0006-Villa Vázquez	3,266,838.0	3,834,256.7	(567,418.7)	3,254,722.0	3,283,371.3	(28,649.3)
<b>16-Pedernales</b>	<b>9,055,490.7</b>	<b>8,516,217.3</b>	<b>539,273.4</b>	<b>9,002,690.9</b>	<b>10,064,078.8</b>	<b>(1,061,387.9)</b>
0001-Pedernales	4,513,609.0	5,660,329.2	(1,146,720.2)	4,403,259.0	5,532,914.3	(1,129,655.3)
0002-Oviedo	4,541,881.7	2,855,888.1	1,685,993.5	4,599,431.9	4,531,164.4	68,267.4
<b>17-Peravia</b>	<b>44,033,404.5</b>	<b>44,970,999.1</b>	<b>(937,594.6)</b>	<b>42,352,779.2</b>	<b>48,669,172.0</b>	<b>(6,316,392.8)</b>
0001-Baní	35,264,921.5	34,802,730.4	462,191.0	33,164,148.2	39,542,905.9	(6,378,757.7)
0002-Nizao	4,533,291.0	4,983,699.5	(450,408.5)	5,203,200.0	5,758,894.6	(555,694.6)
0003-Matanzas	4,235,192.0	5,184,569.1	(949,377.1)	3,985,431.0	3,367,371.4	618,059.6
<b>18-Puerto Plata</b>	<b>92,802,563.2</b>	<b>97,058,498.8</b>	<b>(4,255,935.5)</b>	<b>94,247,596.1</b>	<b>93,311,724.9</b>	<b>935,871.2</b>
0001-Puerto Plata	42,457,605.4	37,422,049.3	5,035,556.1	42,311,783.0	38,932,560.9	3,379,222.1
0002-Altamira	4,813,441.0	5,690,105.8	(876,664.8)	6,323,071.0	7,467,915.6	(1,144,844.6)
0003-Guananico	7,794,951.2	5,092,059.8	2,702,891.5	2,016,310.0	5,211,973.6	(3,195,663.6)
0004-Imbert	5,040,354.0	5,550,478.8	(510,124.8)	5,584,059.0	6,178,673.9	(594,614.9)
0005-Los Hidalgos	3,946,286.0	3,705,289.7	240,996.3	3,429,946.0	4,093,130.1	(663,184.1)
0006-Luperón	6,585,609.2	6,583,090.2	2,519.0	5,895,614.2	5,980,232.5	(84,618.4)
0007-Sosúa	12,460,702.2	22,414,380.7	(9,953,678.5)	18,160,722.1	15,598,620.6	2,562,101.6
0008-Villa Isabela	5,690,193.0	5,426,938.4	263,254.6	5,354,100.7	4,905,044.6	449,056.1
0009-Villa Montellano	4,013,421.2	5,174,106.1	(1,160,685.0)	5,171,990.2	4,943,573.3	228,416.9
<b>19-Hermanas Mirabal</b>	<b>32,513,163.7</b>	<b>21,361,145.7</b>	<b>11,152,018.0</b>	<b>25,056,533.0</b>	<b>31,693,772.0</b>	<b>(6,637,239.0)</b>
0001-Salcedo	16,145,716.2	11,460,001.5	4,685,714.7	12,450,805.0	14,530,363.0	(2,079,558.0)
0002-Tenares	10,950,248.0	4,391,374.9	6,558,873.1	6,277,128.0	10,958,535.0	(4,681,407.0)
0003-Villa Tapia	5,417,199.5	5,509,769.3	(92,569.8)	6,328,600.0	6,204,784.0	123,816.0



**Cuadro 13.2.** REPÚBLICA DOMINICANA: Ingresos y gastos de los gobiernos locales por mes, según provincia y municipio, 2023\*, continuación... (RD\$)

Provincia y Municipio	Octubre			Noviembre		
	Ingresos	Gastos	Saldo	Ingresos	Gastos	Saldo
<b>20-Samaná</b>	<b>31,224,458.0</b>	<b>36,007,069.6</b>	<b>(4,782,611.6)</b>	<b>70,128,809.7</b>	<b>30,896,171.5</b>	<b>39,232,638.2</b>
0001-Samaná	16,578,813.0	22,736,958.6	(6,158,145.6)	55,294,487.4	16,881,962.5	38,412,524.9
0002-Sánchez	5,998,710.0	6,275,252.7	(276,542.7)	7,215,339.8	6,098,398.4	1,116,941.4
0003-Las Terrenas	8,646,935.0	6,994,858.3	1,652,076.7	7,618,982.6	7,915,810.6	(296,828.1)
<b>21-San Cristóbal</b>	<b>123,271,829.6</b>	<b>133,773,029.4</b>	<b>(10,501,199.8)</b>	<b>106,965,486.4</b>	<b>119,965,025.5</b>	<b>(12,999,539.1)</b>
0001-San Cristóbal	50,319,091.5	52,412,896.8	(2,093,805.3)	30,445,242.1	64,010,114.4	(33,564,872.3)
0002-Sabana Grande de Palenque	4,051,390.0	3,752,807.4	298,582.6	4,066,298.0	4,040,343.1	25,954.9
0003-Bajos de Haina	26,716,668.2	18,010,092.0	8,706,576.2	32,205,432.7	8,103,216.1	24,102,216.6
0004-Cambita Garabitos	6,220,523.0	6,471,293.9	(250,770.9)	6,118,523.0	7,886,409.2	(1,767,886.2)
0005-Villa Altigracia	16,806,127.9	23,020,098.6	(6,213,970.7)	16,368,308.0	17,241,623.7	(873,315.7)
0006-Yaguata	11,177,343.0	9,108,217.1	2,069,125.9	8,223,596.6	8,622,041.7	(398,445.1)
0007-San Gregorio de Nigua	5,771,202.0	18,360,888.2	(12,589,686.2)	7,328,202.0	8,172,745.6	(844,543.6)
0008-Los Cacaos	2,209,484.0	2,636,735.6	(427,251.6)	2,209,884.0	1,888,532.0	321,352.1
<b>22-San Juan</b>	<b>70,528,262.6</b>	<b>64,335,920.9</b>	<b>6,192,341.7</b>	<b>66,747,848.6</b>	<b>73,553,802.0</b>	<b>(6,805,953.3)</b>
0001-San Juan	37,476,324.2	35,332,001.9	2,144,322.3	39,149,874.9	48,090,216.1	(8,940,341.3)
0002-Bohechio	4,096,292.1	1,849,049.4	2,247,242.7	4,096,311.3	1,586,311.4	2,509,999.8
0003-El Cercado	11,444,272.9	9,419,520.6	2,024,752.3	6,571,815.8	8,529,832.7	(1,958,016.9)
0004-Juan de Herrera	3,614,303.0	4,250,508.3	(636,205.3)	3,419,938.0	2,703,084.7	716,853.3
0005-Las Matas de Farfán	10,445,598.4	9,542,756.1	902,842.3	9,981,556.7	8,749,275.4	1,232,281.3
0006-Vallejuelo	3,451,472.0	3,942,084.5	(490,612.5)	3,528,352.0	3,895,081.6	(366,729.6)
<b>23-San Pedro de Macorís</b>	<b>80,552,643.0</b>	<b>62,051,084.3</b>	<b>18,501,558.7</b>	<b>69,768,575.7</b>	<b>60,504,886.8</b>	<b>9,263,688.9</b>
0001-San Pedro de Macorís	49,610,904.4	35,696,548.0	13,914,356.4	36,488,463.0	33,596,837.7	2,891,625.2
0002-Los Llanos	6,629,528.3	5,268,090.0	1,361,438.3	12,193,853.2	6,203,106.1	5,990,747.1
0003-Ramón Santana	3,842,834.0	5,604,311.9	(1,761,477.9)	3,238,287.8	2,756,937.9	481,350.0
0004-Consuelo	5,967,136.0	5,657,084.8	310,051.2	9,889,350.0	8,532,914.6	1,356,435.4
0005-Quisqueya	4,400,874.5	5,147,856.4	(746,981.9)	4,021,862.0	3,276,754.3	745,107.7
0006-Guayacanes	10,101,365.8	4,677,193.1	5,424,172.7	3,936,759.7	6,138,336.1	(2,201,576.4)
<b>24-Sánchez Ramírez</b>	<b>49,352,292.8</b>	<b>62,098,373.5</b>	<b>(12,746,080.6)</b>	<b>45,508,548.6</b>	<b>58,978,038.5</b>	<b>(13,469,489.9)</b>
0001-Cotuí	18,517,504.5	30,806,912.9	(12,289,408.4)	21,355,359.3	35,774,726.5	(14,419,367.3)
0002-Cevicos	4,514,773.4	4,484,338.0	30,435.3	6,157,584.2	6,874,693.2	(717,109.0)
0003-Fantino	5,945,622.2	8,875,234.1	(2,929,611.9)	5,029,726.4	4,378,869.5	650,856.9
0004-La Mata	20,374,392.8	17,931,888.4	2,442,504.4	12,965,878.8	11,949,749.4	1,016,129.4
<b>25-Santiago</b>	<b>266,965,917.4</b>	<b>227,420,658.1</b>	<b>39,545,259.3</b>	<b>223,201,074.3</b>	<b>285,742,816.1</b>	<b>(62,541,741.8)</b>
0001-Santiago	183,464,332.7	149,943,771.9	33,520,560.8	156,034,727.2	176,307,420.0	(20,272,692.9)
0002-Bisonó	8,101,560.0	7,875,418.4	226,141.6	0.0	14,353,719.7	(14,353,719.7)
0003-Jánico	12,052,283.0	11,009,995.7	1,042,287.3	6,356,499.8	5,601,097.0	755,402.8
0004-Licey al Medio	7,225,579.7	7,168,204.8	57,374.9	7,411,884.2	7,062,054.3	349,829.9
0005-San José de Las Matas	9,905,548.0	10,273,904.0	(368,356.0)	10,135,755.7	15,299,882.7	(5,164,127.1)
0006-Tamboril	14,730,590.2	8,626,758.3	6,103,831.9	17,606,794.5	22,294,820.1	(4,688,025.6)
0008-Puñal	19,782,106.0	16,014,833.4	3,767,272.6	13,297,757.0	17,589,502.7	(4,291,745.7)
0009-Sabana Iglesia	8,768,126.8	13,735,721.3	(4,967,594.4)	9,385,193.2	22,888,247.6	(13,503,054.4)
0010-Baitoa	2,935,791.0	2,772,050.3	163,740.7	2,972,462.8	4,346,071.8	(1,373,609.0)
<b>26-Santiago Rodríguez</b>	<b>13,623,397.0</b>	<b>12,576,722.7</b>	<b>1,046,674.3</b>	<b>13,230,947.0</b>	<b>12,293,556.1</b>	<b>937,390.9</b>
0001-San Ignacio de Sabaneta	7,393,219.0	7,116,901.9	276,317.1	7,380,934.0	4,703,200.4	2,677,733.6
0002-Villa los Almácigos	3,309,041.0	2,842,939.9	466,101.2	2,868,461.0	4,938,857.6	(2,070,396.6)
0003-Monción	2,921,137.0	2,616,881.0	304,256.0	2,981,552.0	2,651,498.0	330,054.0
<b>27-Valverde</b>	<b>46,964,731.8</b>	<b>49,568,991.7</b>	<b>(2,604,259.9)</b>	<b>37,185,462.4</b>	<b>34,796,667.2</b>	<b>2,388,795.2</b>
0001-Mao	16,213,872.0	19,012,256.4	(2,798,384.4)	16,080,554.9	15,264,160.2	816,394.7
0002-Esperanza	24,183,396.7	24,068,203.3	115,193.4	14,670,195.4	13,172,326.6	1,497,868.9
0003-Laguna Salada	6,567,463.1	6,488,532.0	78,931.2	6,434,712.1	6,360,180.5	74,531.6
<b>28-Monsenor Nouel</b>	<b>43,316,371.1</b>	<b>55,661,266.4</b>	<b>(12,344,895.2)</b>	<b>43,545,420.6</b>	<b>75,507,617.6</b>	<b>(31,962,197.0)</b>
0001-Bonao	32,330,699.8	42,769,077.2	(10,438,377.4)	33,215,059.3	62,763,269.7	(29,548,210.5)
0002-Maimón	4,253,503.0	5,486,099.7	(1,232,596.7)	4,103,803.1	6,282,357.8	(2,178,554.7)
0003-Piedra Blanca	6,732,168.3	7,406,089.5	(673,921.2)	6,226,558.3	6,461,990.1	(235,431.8)

**Cuadro 13.2.** REPÚBLICA DOMINICANA: Ingresos y gastos de los gobiernos locales por mes, según provincia y municipio, 2023\*, continuación... (RD\$)

Provincia y Municipio	Octubre		Saldo	Noviembre		Saldo
	Ingresos	Gastos		Ingresos	Gastos	
<b>29-Monte Plata</b>	<b>54,824,762.9</b>	<b>59,842,119.7</b>	<b>(5,017,356.8)</b>	<b>39,173,404.9</b>	<b>41,717,687.6</b>	<b>(2,544,282.7)</b>
0001-Monte Plata	23,293,935.3	21,836,769.9	1,457,165.3	10,971,582.0	15,793,516.6	(4,821,934.6)
0002-Bayaguana	7,074,794.0	14,029,183.2	(6,954,389.2)	6,427,955.0	7,887,576.0	(1,459,621.0)
0003-Sabana Grande de Boyá	11,076,078.0	12,090,732.0	(1,014,654.0)	6,584,121.0	6,722,083.0	(137,961.9)
0004-Yamasa	9,171,768.0	8,838,560.8	333,207.2	11,040,408.9	7,906,823.5	3,133,585.4
0005-Peralvillo	4,208,187.6	3,046,873.7	1,161,313.9	4,149,338.0	3,407,688.5	741,649.5
<b>30-Hato Mayor</b>	<b>20,306,272.3</b>	<b>20,352,461.6</b>	<b>(46,189.3)</b>	<b>19,550,311.0</b>	<b>16,893,858.0</b>	<b>2,656,453.1</b>
0001-Hato Mayor	13,709,993.3	13,816,007.8	(106,014.5)	13,086,372.0	11,309,816.2	1,776,555.8
0002-Sabana de La Mar	4,463,714.0	4,223,609.0	240,105.0	4,338,674.0	3,948,605.1	390,068.9
0003-El Valle	2,132,565.0	2,312,844.8	(180,279.8)	2,125,265.0	1,635,436.7	489,828.3
<b>31-San José de Ocoa</b>	<b>29,135,104.5</b>	<b>20,954,772.8</b>	<b>8,180,331.7</b>	<b>16,778,122.0</b>	<b>17,358,437.6</b>	<b>(580,315.6)</b>
0001-San José de Ocoa	11,156,294.4	10,708,498.1	447,796.3	10,553,446.0	10,760,085.8	(206,639.8)
0002-Sabana Larga	11,021,270.9	4,607,059.6	6,414,211.3	3,283,008.0	4,066,965.3	(783,957.3)
0003-Rancho Arriba	6,957,539.2	5,639,215.1	1,318,324.1	2,941,668.0	2,531,386.6	410,281.4
<b>32-Santo Domingo</b>	<b>462,876,660.2</b>	<b>595,553,748.9</b>	<b>(132,677,088.7)</b>	<b>623,323,133.6</b>	<b>506,132,695.2</b>	<b>117,190,438.3</b>
0001-Santo Domingo Este	179,741,879.9	253,246,931.9	(73,505,052.1)	309,040,222.6	208,180,286.6	100,859,936.0
0002-San Antonio de Guerra	10,208,064.5	12,814,511.8	(2,606,447.4)	16,700,501.2	10,104,243.3	6,596,257.9
0003-Santo Domingo Oeste	69,442,594.5	76,930,705.9	(7,488,111.4)	61,815,113.6	75,385,087.0	(13,569,973.4)
0004-Santo Domingo Norte	107,835,146.6	134,270,183.1	(26,435,036.5)	114,396,316.4	103,773,415.7	10,622,900.7
0005-Boca Chica	28,082,239.7	26,326,288.4	1,755,951.3	49,004,603.0	45,386,967.9	3,617,635.1
0006-Los Alcarrizos	48,791,926.3	65,278,496.1	(16,486,569.8)	63,220,098.8	54,449,582.0	8,770,516.8
0007-Pedro Brand	18,774,808.8	26,686,631.6	(7,911,822.8)	9,146,278.0	8,853,112.7	293,165.3



**Cuadro 13.2.**

REPÚBLICA DOMINICANA: Ingresos y gastos de los gobiernos locales por mes, según provincia y municipio, 2023\*, continuación... (RD\$)

Provincia y Municipio	Diciembre		Saldo
	Ingresos	Gastos	
<b>Total</b>	<b>4,222,811,595.9</b>	<b>4,362,632,262.6</b>	<b>(139,820,666.7)</b>
<b>01-Distrito Nacional</b>	<b>980,074,594.5</b>	<b>788,160,859.3</b>	<b>191,913,735.2</b>
0001-Santo Domingo de Guzmán	980,074,594.5	788,160,859.3	191,913,735.2
<b>02-Azua</b>	<b>81,877,799.7</b>	<b>90,374,697.1</b>	<b>(8,496,897.3)</b>
0001-Azua	35,337,452.9	37,835,456.6	(2,498,003.7)
0002-Las Charcas	4,614,209.0	6,210,923.7	(1,596,714.7)
0003-Las Yayas de Viajama	6,637,772.5	7,110,616.5	(472,844.0)
0004-Padre Las Casas	8,096,680.6	11,198,206.0	(3,101,525.4)
0005-Peralta	3,942,485.3	5,256,336.5	(1,313,851.3)
0006-Sabana Yegua	8,222,176.0	7,458,100.3	764,075.7
0007-Pueblo Viejo	4,411,629.0	6,374,191.5	(1,962,562.5)
0008-Tábara Arriba	7,940,284.5	5,237,908.9	2,702,375.5
0009-Guayabal	0.0	0.0	-
0010-Estebanía	2,675,110.0	3,692,957.0	(1,017,847.0)
<b>03-Bahoruco</b>	<b>34,965,881.5</b>	<b>46,390,774.0</b>	<b>(11,424,892.5)</b>
0001-Neiba	9,908,492.8	17,100,254.9	(7,191,762.2)
0002-Galván	5,820,062.8	7,396,584.8	(1,576,522.0)
0003-Tamayo	7,251,475.0	8,840,874.1	(1,589,399.1)
0004-Villa Jaragua	7,939,754.7	7,941,338.2	(1,583.5)
0005-Los Ríos	4,046,096.2	5,111,722.0	(1,065,625.8)
<b>04-Barahona</b>	<b>78,038,560.5</b>	<b>100,290,980.6</b>	<b>(22,252,420.1)</b>
0001-Barahona	31,983,591.5	34,865,928.1	(2,882,336.6)
0002-Cabral	4,222,250.0	4,221,848.9	401.1
0003-Enriquillo	3,229,468.0	5,894,924.5	(2,665,456.5)
0004-Paráiso	4,551,709.0	5,382,614.2	(830,905.2)
0005-Vicente Noble	8,810,248.1	10,508,823.2	(1,698,575.1)
0006-El Peñón	2,763,089.0	3,016,095.5	(253,006.5)
0007-La Ciénega	4,448,549.0	7,077,285.3	(2,628,736.3)
0008-Fundación	5,416,543.4	6,801,673.9	(1,385,130.5)
0009-Las Salinas	2,041,791.0	3,679,933.0	(1,638,142.0)
0010-Polo	6,348,412.5	11,584,381.8	(5,235,969.3)
0011-Jaquimeyes	4,222,909.0	7,257,472.0	(3,034,563.0)
<b>05-Dajabón</b>	<b>18,529,877.5</b>	<b>34,552,513.9</b>	<b>(16,022,636.3)</b>
0001-Dajabón	1,956,603.0	11,843,643.4	(9,887,040.4)
0002-Loma de Cabrera	6,377,335.4	9,084,024.3	(2,706,688.9)
0003-Partido	2,862,088.0	3,389,332.3	(527,244.3)
0004-Restauración	3,063,627.1	3,604,864.0	(541,236.9)
0005-El Pino	4,270,224.0	6,630,649.8	(2,360,425.8)
<b>06-Duarte</b>	<b>105,606,219.1</b>	<b>132,955,793.9</b>	<b>(27,349,574.8)</b>
0001-San Francisco de Macorís	52,608,642.7	76,782,665.9	(24,174,023.2)
0002-Arenoso	6,195,614.4	6,592,344.8	(396,730.4)
0003-Castillo	4,695,054.0	5,135,686.7	(440,632.7)
0004-Pimentel	26,113,015.4	27,036,287.2	(923,271.8)
0005-Villa Rivas	10,377,008.6	10,887,225.4	(510,216.8)
0006-Las Guaranas	4,281,640.0	5,077,181.5	(795,541.5)
0007-Eugenio María de Hostos	1,335,244.0	1,444,402.5	(109,158.5)
<b>07-Elías Piña</b>	<b>32,268,783.3</b>	<b>40,286,614.3</b>	<b>(8,017,830.9)</b>
0001-Comendador	9,374,228.3	10,303,670.0	(929,441.6)
0002-Banica	5,501,844.0	9,688,202.6	(4,186,358.6)
0003-El Llano	4,454,732.0	6,786,668.5	(2,331,936.5)
0004-Hondo Valle	7,383,012.0	6,518,227.5	864,784.5
0005-Pedro Santana	2,761,113.0	3,975,117.3	(1,214,004.3)
0006-Juan Santiago	2,793,854.0	3,014,728.5	(220,874.5)
<b>08-El Seibo</b>	<b>57,248,349.1</b>	<b>65,725,545.0</b>	<b>(8,477,195.9)</b>
0001-El Seibo	25,140,573.5	34,827,297.7	(9,686,724.2)
0002-Miches	32,107,775.6	30,898,247.3	1,209,528.3

**Cuadro 13.2.**

REPÚBLICA DOMINICANA: Ingresos y gastos de los gobiernos locales por mes, según provincia y municipio, 2023\*  
(RD\$)

Provincia y Municipio	Diciembre		Saldo
	Ingresos	Gastos	
<b>09-Españolat</b>	<b>78,886,612.8</b>	<b>75,091,150.6</b>	<b>3,795,462.2</b>
0001-Moca	54,761,147.0	47,891,922.2	6,869,224.8
0002-Cayetano Germosen	2,950,736.0	3,028,694.9	(77,958.9)
0003-Gaspar Hernandez	12,135,861.8	13,865,136.3	(1,729,274.5)
0004-Jamao al Norte	2,961,909.0	3,135,342.2	(173,433.2)
0005-San Víctor	6,076,959.0	7,170,055.1	(1,093,096.1)
<b>10-Independencia</b>	<b>32,777,060.8</b>	<b>37,963,415.1</b>	<b>(5,186,354.3)</b>
0001-Jimaní	6,019,492.4	5,963,180.2	56,312.2
0002-Duvergé	9,159,608.0	9,728,535.2	(568,927.2)
0003-La Descubierta	2,924,409.4	4,169,679.8	(1,245,270.4)
0004-Postrer Río	7,045,862.0	4,099,937.8	2,945,924.2
0005-Cristóbal	4,082,913.0	8,017,661.4	(3,934,748.4)
0006-Mella	3,544,776.0	5,984,420.8	(2,439,644.8)
<b>11-La Altagracia</b>	<b>135,874,090.5</b>	<b>157,147,994.1</b>	<b>(21,273,903.6)</b>
0001-Higüey	118,832,315.0	140,773,805.0	(21,941,490.0)
0002-San Rafael del Yuma	17,041,775.5	16,374,189.1	667,586.4
<b>12-La Romana</b>	<b>63,867,484.2</b>	<b>88,745,093.9</b>	<b>(24,877,609.7)</b>
0001-La Romana	36,674,236.3	60,670,556.3	(23,996,320.1)
0002-Guaymate	4,729,354.0	4,892,053.0	(162,699.0)
0003-Villa Hermosa	22,463,894.0	23,182,484.6	(718,590.6)
<b>13-La Vega</b>	<b>117,756,467.9</b>	<b>234,512,254.4</b>	<b>(116,755,786.5)</b>
0001-La Vega	76,236,758.5	188,070,290.8	(111,833,532.3)
0002-Constanza	16,844,388.7	20,448,057.5	(3,603,668.8)
0003-Jarabacoa	19,632,260.7	20,801,712.0	(1,169,451.4)
0004-Jima Abajo	5,043,060.0	5,192,194.1	(149,134.1)
<b>14-María Trinidad Sánchez</b>	<b>48,504,119.8</b>	<b>55,054,849.4</b>	<b>(6,550,729.6)</b>
0001-Nagua	25,898,210.2	32,467,623.3	(6,569,413.1)
0002-Cabrera	6,719,956.3	6,979,379.9	(259,423.5)
0003-El Factor	9,842,955.5	8,297,425.2	1,545,530.3
0004-Río San Juan	6,042,997.8	7,310,421.1	(1,267,423.3)
<b>15-Monte Cristi</b>	<b>45,631,990.4</b>	<b>55,365,145.0</b>	<b>(9,733,154.6)</b>
0001-Monte Cristi	7,263,048.0	10,908,302.0	(3,645,254.0)
0002-Castañuelas	12,437,129.0	12,205,011.3	232,117.7
0003-Guayubín	11,037,828.0	14,543,269.8	(3,505,441.8)
0004-Las Matas de Santa Cruz	3,428,214.0	3,631,470.2	(203,256.2)
0005-Pepillo Salcedo (Manzanillo)	6,984,824.3	9,315,217.7	(2,330,393.5)
0006-Villa Vázquez	4,480,947.2	4,761,874.0	(280,926.8)
<b>16-Pedernales</b>	<b>12,347,415.9</b>	<b>14,052,981.5</b>	<b>(1,705,565.7)</b>
0001-Pedernales	6,109,172.0	7,831,968.6	(1,722,796.6)
0002-Oviedo	6,238,243.9	6,221,012.9	17,230.9
<b>17-Peravia</b>	<b>79,696,651.2</b>	<b>69,810,982.8</b>	<b>9,885,668.4</b>
0001-Baní	64,876,471.2	50,369,251.9	14,507,219.3
0002-Nizao	7,914,889.0	8,543,337.9	(628,449.0)
0003-Matanzas	6,905,291.0	10,898,393.0	(3,993,101.9)
<b>18-Puerto Plata</b>	<b>133,038,365.5</b>	<b>141,324,513.2</b>	<b>(8,286,147.7)</b>
0001-Puerto Plata	57,607,845.4	64,077,450.1	(6,469,604.8)
0002-Altamira	10,559,344.4	10,217,251.0	342,093.5
0003-Guananico	2,854,319.0	4,394,032.8	(1,539,713.8)
0004-Imbert	10,329,366.0	9,630,775.1	698,590.9
0005-Los Hidalgos	4,451,944.0	4,933,330.5	(481,386.5)
0006-Luperón	7,521,379.2	8,203,585.1	(682,206.0)
0007-Sosúa	25,290,485.6	25,548,105.8	(257,620.2)
0008-Villa Isabela	7,833,956.7	8,558,171.8	(724,215.1)
0009-Villa Montellano	6,589,725.2	5,761,810.8	827,914.4
<b>19-Hermanas Mirabal</b>	<b>36,783,738.4</b>	<b>38,106,890.0</b>	<b>(1,323,151.6)</b>
0001-Salcedo	16,226,753.7	20,501,795.7	(4,275,042.0)
0002-Tenares	12,497,730.9	10,107,201.5	2,390,529.4
0003-Villa Tapia	8,059,253.7	7,497,892.7	561,361.0

**Cuadro 13.2.**

REPÚBLICA DOMINICANA: Ingresos y gastos de los gobiernos locales por mes, según provincia y municipio, 2023\*, continuación... (RD\$)

Provincia y Municipio	Diciembre		Saldo
	Ingresos	Gastos	
<b>20-Samaná</b>	<b>48,955,907.2</b>	<b>55,735,516.4</b>	<b>(6,779,609.2)</b>
0001-Samaná	25,764,487.8	26,607,575.0	(843,087.3)
0002-Sánchez	7,467,496.0	8,193,636.1	(726,140.1)
0003-Las Terrenas	15,723,923.5	20,934,305.3	(5,210,381.9)
<b>21-San Cristóbal</b>	<b>161,135,294.8</b>	<b>173,183,706.3</b>	<b>(12,048,411.5)</b>
0001-San Cristóbal	84,300,274.8	101,816,870.9	(17,516,596.1)
0002-Sabana Grande de Palenque	1,622,031.0	7,952,515.9	(6,330,484.9)
0003-Bajos de Haina	26,032,837.3	7,219,068.9	18,813,768.4
0004-Cambita Garabitos	7,979,535.2	14,109,429.6	(6,129,894.4)
0005-Villa Altagracia	8,743,027.4	8,222,755.1	520,272.3
0006-Yaguatae	13,657,489.2	16,230,741.5	(2,573,252.3)
0007-San Gregorio de Nigua	14,924,731.0	12,961,911.2	1,962,819.8
0008-Los Cacaos	3,875,369.0	4,670,413.2	(795,044.2)
<b>22-San Juan</b>	<b>137,284,433.2</b>	<b>135,137,986.0</b>	<b>2,146,447.2</b>
0001-San Juan	96,711,208.9	86,118,487.2	10,592,721.7
0002-Bohechio	5,106,307.1	2,836,530.6	2,269,776.4
0003-El Cercado	8,177,081.8	11,051,349.0	(2,874,267.3)
0004-Juan de Herrera	8,760,517.3	11,490,751.8	(2,730,234.5)
0005-Las Matas de Farfán	13,839,966.2	19,972,648.3	(6,132,682.1)
0006-Vallejuelo	4,689,352.0	3,668,219.0	1,021,133.0
<b>23-San Pedro de Macorís</b>	<b>96,986,207.7</b>	<b>93,052,519.5</b>	<b>3,933,688.2</b>
0001-San Pedro de Macorís	64,360,381.0	45,961,516.8	18,398,864.2
0002-Los Llanos	7,738,861.9	13,356,960.7	(5,618,098.8)
0003-Ramón Santana	5,551,531.3	5,950,870.6	(399,339.4)
0004-Consuelo	8,334,601.0	12,600,690.8	(4,266,089.8)
0005-Quisqueya	5,971,304.3	6,443,363.9	(472,059.6)
0006-Guayacanes	5,029,528.2	8,739,116.7	(3,709,588.5)
<b>24-Sánchez Ramírez</b>	<b>74,836,299.2</b>	<b>83,065,347.6</b>	<b>(8,229,048.3)</b>
0001-Cotuí	31,846,636.2	48,403,684.0	(16,557,047.8)
0002-Cevicos	10,070,385.1	2,255,640.6	7,814,744.5
0003-Fantino	14,725,206.2	14,861,964.3	(136,758.1)
0004-La Mata	18,194,071.7	17,544,058.7	650,013.1
<b>25-Santiago</b>	<b>320,055,224.2</b>	<b>419,513,955.5</b>	<b>(99,458,731.3)</b>
0001-Santiago	207,513,092.4	290,582,525.7	(83,069,433.3)
0002-Bisonó	13,086,391.3	9,208,167.1	3,878,224.2
0003-Jánico	11,586,070.4	12,378,702.9	(792,632.5)
0004-Licey al Medio	10,114,243.2	10,475,520.0	(361,276.9)
0005-San José de Las Matas	17,420,359.6	16,052,673.2	1,367,686.4
0006-Tamboril	15,133,511.1	35,549,730.6	(20,416,219.5)
0008-Puñal	18,615,127.6	18,809,962.9	(194,835.2)
0009-Sabana Iglesia	22,221,527.4	20,485,612.6	1,735,914.9
0010-Baitoa	4,364,901.3	5,971,060.6	(1,606,159.3)
<b>26-Santiago Rodríguez</b>	<b>16,890,740.0</b>	<b>22,644,671.8</b>	<b>(5,753,931.8)</b>
0001-San Ignacio de Sabaneta	9,313,588.0	9,812,365.5	(498,777.5)
0002-Villa los Almácigos	3,629,117.0	5,795,281.3	(2,166,164.3)
0003-Monción	3,948,035.0	7,037,025.0	(3,088,990.0)
<b>27-Valverde</b>	<b>61,130,225.8</b>	<b>73,881,087.2</b>	<b>(12,750,861.4)</b>
0001-Mao	22,046,490.0	32,003,557.1	(9,957,067.1)
0002-Esperanza	30,167,377.0	30,259,838.9	(92,461.9)
0003-Laguna Salada	8,916,358.8	11,617,691.2	(2,701,332.5)
<b>28-Monsenor Nouel</b>	<b>59,531,676.7</b>	<b>85,221,305.9</b>	<b>(25,689,629.2)</b>
0001-Bonao	44,177,379.4	62,378,812.1	(18,201,432.7)
0002-Maimón	5,707,958.1	5,648,516.9	59,441.2
0003-Piedra Blanca	9,646,339.2	17,193,976.9	(7,547,637.6)

**Cuadro 13.2.**

REPÚBLICA DOMINICANA: Ingresos y gastos de los gobiernos locales por mes, según provincia y municipio, 2023\*, continuación... (RD\$)

Provincia y Municipio	Diciembre		Saldo
	Ingresos	Gastos	
<b>29-Monte Plata</b>	<b>62,596,414.1</b>	<b>68,078,692.6</b>	<b>(5,482,278.5)</b>
0001-Monte Plata	17,923,923.3	20,896,157.5	(2,972,234.2)
0002-Bayaguana	9,377,342.0	10,726,195.4	(1,348,853.4)
0003-Sabana Grande de Boyá	10,004,886.0	10,510,471.4	(505,585.4)
0004-Yamasa	15,558,325.0	16,283,781.7	(725,456.7)
0005-Peralvillo	9,731,937.9	9,662,086.6	69,851.2
<b>30-Hato Mayor</b>	<b>28,148,988.8</b>	<b>35,176,491.1</b>	<b>(7,027,502.3)</b>
0001-Hato Mayor	18,283,613.8	24,792,645.8	(6,509,032.0)
0002-Sabana de La Mar	6,889,565.0	7,397,736.2	(508,171.2)
0003-El Valle	2,975,810.0	2,986,109.1	(10,299.1)
<b>31-San José de Ocoa</b>	<b>22,969,518.9</b>	<b>24,940,260.0</b>	<b>(1,970,741.1)</b>
0001-San José de Ocoa	14,638,453.9	16,271,731.3	(1,633,277.4)
0002-Sabana Larga	3,863,977.0	4,459,093.3	(595,116.3)
0003-Rancho Arriba	4,467,088.0	4,209,435.4	257,652.6
<b>32-Santo Domingo</b>	<b>958,516,602.8</b>	<b>827,087,674.9</b>	<b>131,428,927.9</b>
0001-Santo Domingo Este	301,230,291.2	327,966,639.2	(26,736,348.0)
0002-San Antonio de Guerra	14,971,718.9	22,622,353.4	(7,650,634.5)
0003-Santo Domingo Oeste	391,303,367.1	130,359,373.0	260,943,994.1
0004-Santo Domingo Norte	119,047,411.9	166,116,711.2	(47,069,299.3)
0005-Boca Chica	30,582,456.9	66,186,308.1	(35,603,851.2)
0006-Los Alcarrizos	71,348,610.1	87,350,448.9	(16,001,838.8)
0007-Pedro Brand	30,032,746.7	26,485,841.1	3,546,905.7

\* Cifras sujetas a rectificación.

Fuente: Dirección General de Presupuesto,(DIGEPRES).

Elaboración: Oficina Nacional de Estadística (ONE).

Cuadro 13.3.

REPÚBLICA DOMINICANA: Ingresos de los gobiernos locales por mes, según Provincia, objeto u origen, 2023\*,  
(RD\$)

Provincia, objeto u origen del ingreso	Total	Enero	Febrero	Marzo	Abril	Mayo	Junio
<b>Total</b>	36,804,404,432	4,178,835,300	3,450,579,868	3,078,149,926	2,717,361,586	2,593,593,718	2,749,763,518
<b>01-Distrito Nacional</b>	5,977,336,827.5	683,335,196.2	413,280,219.4	641,246,248.9	375,555,765.4	394,947,076.4	392,349,427.3
1.1 - Ingresos corrientes	4,624,730,604.0	268,684,011.0	340,498,622.8	493,027,017.8	310,964,226.2	329,952,722.2	327,468,004.1
1.2 - Ingresos de capital	1,349,221,416.5	414,487,354.2	72,738,896.7	147,767,354.2	64,487,354.2	64,487,354.2	64,487,354.2
3.1 - Fuentes financieras	3,384,807.0	163,831.0	42,700.0	451,877.0	104,185.0	507,000.0	394,069.0
<b>02-Azua</b>	935,066,333.3	79,349,614.9	82,034,781.4	86,010,672.3	70,602,865.2	80,156,454.6	72,961,621.1
1.1 - Ingresos corrientes	571,393,350.7	39,880,780.0	42,425,733.7	49,132,268.7	46,047,914.1	53,568,569.5	47,284,363.9
1.2 - Ingresos de capital	336,358,658.2	23,881,070.2	32,247,588.0	35,329,066.4	24,554,951.0	25,829,461.4	25,677,257.1
3.1 - Fuentes financieras	27,314,324.5	15,587,764.6	7,361,459.8	1,549,337.2	0.0	758,423.7	0.0
<b>03-Bahoruco</b>	446,018,030.8	41,120,395.8	56,097,536.8	34,721,713.3	26,958,744.6	41,898,421.8	33,750,539.1
1.1 - Ingresos corrientes	210,602,917.4	17,666,305.1	18,034,915.1	17,569,689.1	18,250,365.4	15,833,003.7	16,853,692.6
1.2 - Ingresos de capital	208,260,825.3	8,526,782.8	29,935,821.7	17,152,024.3	8,708,379.3	26,065,418.1	16,170,274.2
3.1 - Fuentes financieras	27,154,288.1	14,927,337.8	8,126,800.0	0.0	0.0	0.0	726,572.3
<b>04-Barahona</b>	800,324,704.1	110,779,621.0	64,474,439.7	60,924,893.6	61,327,510.6	56,244,784.0	70,789,776.0
1.1 - Ingresos corrientes	438,534,833.3	49,462,330.2	35,647,957.0	33,304,226.4	34,448,091.2	39,984,773.7	36,155,716.8
1.2 - Ingresos de capital	309,210,349.4	19,431,844.4	23,700,784.3	26,942,848.7	23,910,419.3	14,827,250.5	34,445,442.1
3.1 - Fuentes financieras	52,579,521.5	41,885,446.4	5,125,698.4	677,818.4	2,969,000.0	1,432,759.9	188,617.0
<b>05-Dajabón</b>	296,845,627.9	34,171,721.2	33,787,315.4	32,154,713.6	26,578,294.4	20,774,515.4	21,547,021.6
1.1 - Ingresos corrientes	161,243,229.6	8,731,632.5	15,258,708.6	17,406,977.7	18,704,387.5	13,846,596.4	13,414,523.5
1.2 - Ingresos de capital	108,605,543.6	3,311,173.9	14,109,942.8	14,458,552.3	7,873,907.0	6,927,919.0	8,132,498.2
3.1 - Fuentes financieras	26,996,854.7	22,128,914.7	4,418,664.0	289,183.6	0.0	0.0	0.0
<b>06-Duarte</b>	1,113,135,845.3	208,006,393.5	133,361,312.8	77,847,609.0	75,364,934.8	79,738,748.3	83,723,842.9
1.1 - Ingresos corrientes	612,617,646.9	26,620,769.1	84,219,472.6	47,743,437.1	46,678,326.2	57,241,446.6	47,358,527.2
1.2 - Ingresos de capital	318,522,930.3	9,908,883.2	40,788,449.5	30,104,171.8	28,686,608.7	22,454,965.3	36,094,416.0
3.1 - Fuentes financieras	181,995,268.2	171,476,741.2	8,353,390.7	0.0	0.0	42,336.3	270,899.7
<b>07-Elaías Piña</b>	372,312,235.5	23,715,165.2	47,435,996.1	35,840,708.7	27,361,474.8	30,561,751.3	23,592,000.2
1.1 - Ingresos corrientes	178,879,805.0	14,280,477.0	14,257,561.0	15,143,293.0	14,630,567.0	15,116,959.0	14,366,745.0
1.2 - Ingresos de capital	161,557,110.1	7,246,004.0	16,628,371.0	9,630,441.5	12,487,171.6	13,872,365.2	9,176,353.8
3.1 - Fuentes financieras	31,875,320.4	2,188,684.2	16,550,064.1	11,066,974.2	243,736.2	1,572,427.0	48,901.3
<b>08-Ei Seibo</b>	368,263,550.4	25,269,535.9	37,467,020.5	35,961,535.3	27,252,769.9	21,716,144.3	25,904,140.5
1.1 - Ingresos corrientes	226,849,185.7	13,461,889.6	14,792,020.8	13,773,846.6	20,112,923.7	13,384,314.7	13,197,934.1
1.2 - Ingresos de capital	125,744,099.6	6,807,646.2	20,452,237.8	13,740,185.5	7,139,846.2	8,331,829.6	12,706,206.4
3.1 - Fuentes financieras	15,670,265.1	5,000,000.0	2,222,761.9	8,447,503.2	0.0	0.0	0.0

**Cuadro 13.3.** REPÚBLICA DOMINICANA: Ingresos de los gobiernos locales por mes, según Provincia, objeto u origen, 2023\*, continuación...  
(RD\$)

Provincia, objeto u origen del ingreso	Total	Enero	Febrero	Marzo	Abril	Mayo	Junio
<b>09-Españillat</b>	801,938,191.2	96,051,381.3	68,653,987.0	58,641,782.8	56,566,106.4	60,432,956.6	73,477,807.4
1.1 - Ingresos corrientes	518,975,279.8	38,641,492.5	43,251,335.3	39,202,621.0	41,204,389.4	40,008,629.4	40,465,677.6
1.2 - Ingresos de capital	225,221,996.6	15,885,482.5	17,483,812.1	19,295,595.3	15,359,717.0	20,424,327.2	26,962,088.8
3.1 - Fuentes financieras	57,740,914.8	41,524,406.3	7,918,839.6	143,566.4	2,000.0	0.0	6,050,041.1
<b>10-Independencia</b>	353,433,217.1	41,833,962.1	43,111,799.8	24,411,871.4	33,790,273.0	24,658,100.2	20,077,852.6
1.1 - Ingresos corrientes	164,058,042.1	13,285,254.6	13,682,423.6	13,484,770.7	15,140,899.5	13,387,413.8	13,439,469.2
1.2 - Ingresos de capital	134,587,438.5	10,036,378.7	10,927,429.7	6,002,133.3	6,502,133.3	11,267,186.3	6,005,879.8
3.1 - Fuentes financieras	54,787,736.5	18,512,328.8	18,501,946.4	4,924,967.4	12,147,240.2	3,500.0	632,503.6
<b>11-La Altagracia</b>	1,398,063,178.4	107,605,817.2	175,765,985.1	113,662,953.1	182,481,750.4	92,929,616.2	130,721,686.8
1.1 - Ingresos corrientes	1,095,138,828.1	69,702,928.1	70,832,138.6	85,734,068.9	169,574,062.9	78,953,419.6	117,734,165.2
1.2 - Ingresos de capital	183,928,905.3	12,864,030.2	13,387,085.2	27,928,894.2	12,907,697.6	13,976,196.6	12,987,521.6
3.1 - Fuentes financieras	118,995,444.9	25,038,858.9	91,546,761.4	0.0	0.0	0.0	0.0
<b>12-La Romana</b>	659,093,499.7	58,944,910.5	48,750,353.1	56,379,272.7	48,735,121.8	65,068,911.2	54,869,040.3
1.1 - Ingresos corrientes	407,226,281.5	32,619,293.1	32,937,649.4	39,265,011.3	32,255,201.5	33,522,069.9	31,885,987.4
1.2 - Ingresos de capital	234,664,550.3	14,074,400.1	13,588,380.7	14,550,761.0	16,479,920.2	31,546,841.3	22,983,053.0
3.1 - Fuentes financieras	17,202,667.9	12,251,217.3	2,224,323.0	2,563,500.4	0.0	0.0	0.0
<b>13-La Vega</b>	1,964,023,802.4	533,767,163.2	126,382,137.5	108,098,882.8	111,519,079.9	85,199,050.9	96,575,099.6
1.1 - Ingresos corrientes	829,607,206.1	77,439,254.4	67,289,341.6	67,473,587.8	60,853,177.4	62,541,714.2	74,632,771.4
1.2 - Ingresos de capital	974,824,766.0	324,522,995.2	31,341,620.2	40,625,294.9	50,665,902.5	22,657,336.7	21,942,328.2
3.1 - Fuentes financieras	159,591,830.3	131,804,913.6	27,751,175.7	0.0	0.0	0.0	0.0
<b>14-María Trinidad Sánchez</b>	566,461,129.0	90,197,315.6	38,455,589.2	52,592,477.0	32,876,537.3	32,897,247.9	39,525,374.0
1.1 - Ingresos corrientes	309,726,319.4	25,490,894.7	23,935,442.1	28,181,986.0	22,536,290.7	22,728,166.1	29,140,306.6
1.2 - Ingresos de capital	180,244,145.7	8,882,113.6	12,292,247.1	14,202,528.2	9,434,746.6	8,676,567.4	10,197,567.4
3.1 - Fuentes financieras	76,490,663.9	55,824,307.3	2,227,900.0	10,207,962.8	905,500.0	1,492,514.5	187,500.0
<b>15-Monte Cristi</b>	449,102,065.7	64,125,484.0	37,868,428.8	30,595,215.9	32,098,157.7	34,933,278.2	30,578,881.9
1.1 - Ingresos corrientes	243,789,983.3	17,891,365.2	20,262,217.2	20,994,448.6	17,104,683.4	19,976,721.6	20,969,376.9
1.2 - Ingresos de capital	167,158,546.9	8,255,155.4	17,606,211.6	9,564,195.2	14,993,474.3	14,956,556.7	9,609,505.0
3.1 - Fuentes financieras	38,153,535.6	37,978,963.5	0.0	36,572.1	0.0	0.0	0.0
<b>16-Pedernales</b>	123,682,361.5	8,817,105.1	7,614,615.8	8,281,387.8	7,932,095.8	11,025,990.8	26,069,964.8
1.1 - Ingresos corrientes	64,511,718.2	5,285,476.0	5,218,926.0	5,885,698.0	5,536,407.0	5,208,302.0	10,889,833.5
1.2 - Ingresos de capital	53,034,704.0	2,395,689.8	2,395,689.8	2,395,689.8	2,395,689.8	5,817,688.8	10,180,131.3
3.1 - Fuentes financieras	6,135,939.4	1,135,939.4	0.0	0.0	0.0	0.0	5,000,000.0



**Cuadro 13.3.**

REPÚBLICA DOMINICANA: Ingresos de los gobiernos locales por mes, según Provincia, objeto u origen, 2023\*, continuación...  
(R\$)

Provincia, objeto u origen del ingreso	Total	Enero	Febrero	Marzo	Abril	Mayo	Junio
<b>17-Peravia</b>	<b>652,455,757.2</b>	<b>48,307,842.0</b>	<b>75,721,122.1</b>	<b>52,639,288.3</b>	<b>61,511,281.4</b>	<b>51,962,444.5</b>	<b>44,156,263.7</b>
1.1 - Ingresos corrientes	428,967,525.7	35,129,679.1	35,336,905.0	37,714,163.9	46,490,810.0	33,273,597.4	27,696,502.2
1.2 - Ingresos de capital	190,280,289.2	11,850,446.5	20,359,826.3	13,192,944.1	15,020,471.5	18,688,847.2	16,459,761.5
3.1 - Fuentes financieras	33,207,942.4	1,327,716.4	20,024,390.8	1,732,180.3	0.0	0.0	0.0
<b>18-Puerto Plata</b>	<b>1,252,917,057.4</b>	<b>113,190,011.9</b>	<b>95,195,563.4</b>	<b>97,322,039.3</b>	<b>159,032,476.1</b>	<b>91,832,366.2</b>	<b>108,779,691.7</b>
1.1 - Ingresos corrientes	796,178,068.9	69,520,958.6	64,532,952.8	62,794,514.9	59,862,988.1	65,962,666.3	64,298,340.5
1.2 - Ingresos de capital	358,170,223.3	30,224,374.7	25,164,911.0	26,551,858.6	37,087,374.6	25,869,699.8	44,481,351.2
3.1 - Fuentes financieras	98,568,765.2	13,444,678.6	5,497,699.6	7,975,665.7	62,082,113.4	0.0	0.0
<b>19-Hermanas Mirabal</b>	<b>334,601,100.7</b>	<b>21,285,293.3</b>	<b>34,804,420.7</b>	<b>33,446,637.8</b>	<b>31,938,222.7</b>	<b>19,866,665.0</b>	<b>24,423,878.9</b>
1.1 - Ingresos corrientes	225,013,052.3	14,202,068.0	19,646,307.3	25,923,989.4	19,704,099.9	13,984,705.9	15,799,001.9
1.2 - Ingresos de capital	106,908,648.0	6,203,824.9	15,158,113.4	7,522,648.4	12,234,122.9	5,881,959.1	8,324,877.0
3.1 - Fuentes financieras	2,679,400.4	879,400.4	0.0	0.0	0.0	0.0	300,000.0
<b>20-Samana</b>	<b>576,699,016.1</b>	<b>149,597,093.3</b>	<b>32,433,084.8</b>	<b>38,485,464.7</b>	<b>23,590,839.7</b>	<b>31,425,925.0</b>	<b>32,034,396.3</b>
1.1 - Ingresos corrientes	280,326,365.4	21,194,536.6	25,426,117.8	23,841,186.8	17,575,264.6	19,186,065.5	20,487,891.0
1.2 - Ingresos de capital	187,510,135.1	20,407,901.6	6,985,936.7	13,952,277.9	6,015,575.0	12,239,859.5	11,546,505.3
3.1 - Fuentes financieras	108,862,515.6	107,994,655.0	21,030.3	692,000.0	0.0	0.0	0.0
<b>21-San Cristóbal</b>	<b>1,679,741,254.7</b>	<b>131,699,078.1</b>	<b>253,082,276.2</b>	<b>140,383,633.0</b>	<b>111,834,990.1</b>	<b>124,545,314.9</b>	<b>112,309,846.2</b>
1.1 - Ingresos corrientes	991,872,768.0	66,266,551.7	123,834,568.1	85,089,064.1	78,649,123.1	80,651,772.6	81,039,261.4
1.2 - Ingresos de capital	595,794,097.4	24,489,439.5	120,255,809.0	48,578,227.4	32,082,206.9	43,893,542.4	31,270,584.8
3.1 - Fuentes financieras	92,074,389.4	40,943,086.9	8,991,899.1	6,716,341.6	1,103,660.1	0.0	0.0
<b>22-San Juan</b>	<b>887,927,485.2</b>	<b>63,037,628.4</b>	<b>102,201,164.3</b>	<b>69,981,405.3</b>	<b>63,111,374.9</b>	<b>62,108,240.4</b>	<b>69,361,652.0</b>
1.1 - Ingresos corrientes	542,286,778.0	40,829,164.0	49,681,108.3	49,486,095.6	42,489,593.0	42,887,742.0	45,075,371.0
1.2 - Ingresos de capital	301,203,147.2	16,852,194.2	28,464,094.8	17,701,550.0	17,581,539.5	18,759,348.4	22,624,698.0
3.1 - Fuentes financieras	44,437,560.0	5,356,270.2	24,055,961.3	2,793,759.7	3,040,242.4	461,150.0	1,661,583.0
<b>23-San Pedro de Macorís</b>	<b>945,153,651.6</b>	<b>61,922,699.1</b>	<b>83,703,244.2</b>	<b>83,672,180.8</b>	<b>60,480,127.0</b>	<b>71,141,642.1</b>	<b>103,282,580.3</b>
1.1 - Ingresos corrientes	578,757,316.7	42,900,683.2	53,704,999.1	50,413,059.9	43,523,043.4	47,582,190.5	49,875,356.5
1.2 - Ingresos de capital	357,330,411.0	17,311,423.0	24,527,949.7	33,259,120.9	16,957,083.6	21,759,451.7	53,407,223.7
3.1 - Fuentes financieras	9,065,923.9	1,710,592.9	5,470,295.4	0.0	0.0	1,800,000.0	0.0
<b>24-Sánchez Ramírez</b>	<b>744,146,976.9</b>	<b>99,166,963.8</b>	<b>46,951,370.4</b>	<b>84,524,750.6</b>	<b>51,110,936.5</b>	<b>45,552,082.2</b>	<b>86,594,218.0</b>
1.1 - Ingresos corrientes	493,271,876.5	44,785,867.4	30,691,663.9	50,274,831.7	34,518,661.0	32,452,296.0	68,584,741.2
1.2 - Ingresos de capital	212,352,955.6	16,287,619.3	16,259,706.5	34,249,918.9	16,459,502.6	12,899,786.3	17,997,464.8
3.1 - Fuentes financieras	38,522,144.9	38,093,477.1	0.0	0.0	132,772.9	200,000.0	12,012.1



**Cuadro 13.3.**

REPÚBLICA DOMINICANA: Ingresos de los gobiernos locales por mes, según Provincia, objeto u origen, 2023\*, continuación... (RD\$)

Provincia, objeto u origen del ingreso	Total	Enero	Febrero	Marzo	Abril	Mayo	Junio
<b>25-Santiago</b>	3,438,140,742.9	288,280,549.6	350,644,478.5	276,244,731.9	257,207,734.5	305,769,948.3	284,543,401.0
1.1 - Ingresos corrientes	2,364,188,783.4	184,447,322.5	198,352,628.3	193,296,807.9	183,722,114.7	236,177,064.7	210,114,338.8
1.2 - Ingresos de capital	1,002,489,027.9	76,933,875.9	134,273,896.3	70,789,780.4	68,593,464.4	69,192,383.6	72,993,728.4
3.1 - Fuentes financieras	71,462,931.6	2,689,935.3	18,017,954.0	12,158,143.7	4,892,155.3	400,500.0	1,435,333.9
<b>26-Santiago Rodríguez</b>	180,537,862.2	12,743,945.0	18,220,422.0	21,667,020.4	13,343,327.0	15,390,063.9	13,161,643.0
1.1 - Ingresos corrientes	116,149,599.2	8,944,869.2	9,142,656.0	10,474,227.0	8,855,160.0	10,112,379.0	9,224,123.0
1.2 - Ingresos de capital	58,844,985.8	3,799,075.8	4,980,282.5	10,396,309.3	4,488,167.0	5,277,684.9	3,937,520.0
3.1 - Fuentes financieras	5,543,277.2	0.0	4,097,483.4	796,484.0	0.0	0.0	0.0
<b>27-Valverde</b>	594,715,356.0	53,567,394.6	54,086,638.9	68,655,142.6	44,685,199.3	48,573,211.7	43,297,369.7
1.1 - Ingresos corrientes	321,403,558.7	18,568,040.4	33,572,950.5	26,453,396.5	25,340,440.8	27,722,216.0	24,728,380.0
1.2 - Ingresos de capital	211,538,517.9	8,921,254.2	20,502,571.0	10,953,950.6	19,206,287.3	16,809,917.6	18,563,872.2
3.1 - Fuentes financieras	61,773,279.4	26,078,100.1	11,117.5	31,247,795.5	138,471.2	4,041,078.0	5,117.5
<b>28-Monsenor Nouel</b>	865,481,153.4	352,733,367.3	53,302,395.1	40,590,776.4	46,992,207.2	39,656,359.2	38,970,828.0
1.1 - Ingresos corrientes	346,307,573.0	27,708,790.2	33,789,858.2	27,627,864.7	26,107,374.3	26,328,579.1	26,109,586.0
1.2 - Ingresos de capital	193,579,665.3	11,220,156.8	19,512,536.9	12,962,911.7	11,243,910.0	13,327,780.1	12,861,242.1
3.1 - Fuentes financieras	325,593,915.1	313,804,420.3	0.0	0.0	9,640,922.9	0.0	0.0
<b>29-Monte Plata</b>	676,356,590.3	73,315,270.6	81,915,253.3	43,123,043.7	49,308,358.9	44,328,671.3	52,942,898.8
1.1 - Ingresos corrientes	345,602,940.2	27,170,178.4	26,042,416.4	26,757,754.4	27,663,052.0	28,521,197.4	26,669,706.4
1.2 - Ingresos de capital	252,775,326.6	13,553,530.9	25,846,044.2	14,527,309.2	21,645,306.9	15,807,473.9	22,773,192.4
3.1 - Fuentes financieras	77,978,323.4	32,591,561.3	30,026,792.7	1,837,980.0	0.0	0.0	3,500,000.0
<b>30-Hato Mayor</b>	303,174,143.5	30,735,431.8	20,457,653.0	22,069,701.9	49,029,277.5	24,527,460.9	22,024,802.7
1.1 - Ingresos corrientes	172,138,541.9	13,387,241.3	14,027,176.6	13,921,569.3	14,146,656.2	13,736,455.3	14,396,947.0
1.2 - Ingresos de capital	86,404,554.4	6,136,737.7	6,430,476.4	8,100,932.7	6,160,866.8	6,140,365.7	7,627,855.7
3.1 - Fuentes financieras	44,631,047.3	11,211,452.8	0.0	47,200.0	28,721,754.5	4,650,639.9	0.0
<b>31-San José de Ocoa</b>	255,393,690.7	16,863,356.6	25,863,741.7	22,806,022.4	21,071,590.9	15,483,971.3	19,256,080.3
1.1 - Ingresos corrientes	137,789,961.3	10,963,537.8	10,683,948.1	10,846,211.1	10,967,895.0	10,093,912.2	11,164,875.1
1.2 - Ingresos de capital	114,729,003.4	4,621,175.5	15,179,793.7	10,961,311.3	9,532,113.2	5,390,059.1	8,091,205.3
3.1 - Fuentes financieras	2,874,726.0	1,278,643.3	0.0	998,500.0	571,582.7	0.0	0.0
<b>32-Santo Domingo</b>	6,791,861,993.6	455,298,592.0	707,455,520.7	525,166,149.2	476,112,160.5	468,246,303.2	498,109,891.8
1.1 - Ingresos corrientes	4,438,289,932.9	304,939,874.1	468,433,316.6	334,164,080.8	322,441,678.6	345,647,538.6	343,560,243.6
1.2 - Ingresos de capital	2,126,375,084.9	116,290,366.6	122,230,563.8	152,820,809.7	153,670,481.8	120,798,764.6	154,549,648.1
3.1 - Fuentes financieras	227,196,975.9	34,068,351.3	116,791,640.3	38,181,258.8	0.0	1,800,000.0	0.0

**Cuadro 13.3.**

REPÚBLICA DOMINICANA: Ingresos de los gobiernos locales por mes, según Provincia, objeto u origen, 2023\*, continuación... (RD\$)

Provincia, objeto u origen del ingreso	Total	Agosto	Septiembre	Octubre	Noviembre	Diciembre
<b>Total</b>	<b>36,804,404.432</b>	<b>2,698,958,241</b>	<b>2,697,766,055</b>	<b>2,967,825,899</b>	<b>2,553,804,907</b>	<b>4,222,811,596</b>
<b>01-Distrito Nacional</b>	<b>5,977,336,827.5</b>	<b>441,263,369.1</b>	<b>535,387,239.5</b>	<b>402,803,186.0</b>	<b>337,326,119.4</b>	<b>980,074,594.5</b>
1.1 - Ingresos corrientes	4,624,730,604.0	376,273,478.0	355,637,552.3	338,254,631.9	337,059,344.4	832,143,512.1
1.2 - Ingresos de capital	1,349,221,416.5	64,487,354.2	179,487,354.2	64,487,354.2	0.0	147,816,332.4
3.1 - Fuentes financieras	3,384,807.0	502,537.0	262,333.0	61,200.0	266,775.0	114,750.0
<b>02-Azua</b>	<b>935,066,333.3</b>	<b>67,726,469.0</b>	<b>64,367,675.6</b>	<b>78,572,534.9</b>	<b>57,610,159.5</b>	<b>81,877,799.7</b>
1.1 - Ingresos corrientes	571,393,350.7	42,279,792.1	42,250,780.8	39,938,736.4	38,639,896.2	63,376,558.9
1.2 - Ingresos de capital	336,358,658.2	24,825,026.9	22,116,894.8	37,694,257.5	18,970,263.3	18,005,092.8
3.1 - Fuentes financieras	27,314,324.5	621,650.0	0.0	939,541.1	0.0	496,148.0
<b>03-Bahoruco</b>	<b>446,018,030.8</b>	<b>38,837,296.4</b>	<b>26,263,422.7</b>	<b>40,807,115.0</b>	<b>27,203,205.6</b>	<b>34,965,881.5</b>
1.1 - Ingresos corrientes	210,602,917.4	18,407,664.6	15,944,626.6	16,025,025.6	15,204,973.6	24,929,708.6
1.2 - Ingresos de capital	208,260,825.3	19,898,248.2	10,318,796.1	22,052,793.7	11,998,232.1	9,925,774.1
3.1 - Fuentes financieras	27,154,288.1	531,383.6	0.0	2,729,295.6	0.0	110,398.8
<b>04-Barahona</b>	<b>800,324,704.1</b>	<b>59,364,005.0</b>	<b>53,085,784.7</b>	<b>58,983,805.1</b>	<b>57,826,069.0</b>	<b>78,038,560.5</b>
1.1 - Ingresos corrientes	438,534,833.3	37,178,456.1	34,808,853.9	35,632,846.3	24,753,332.8	41,988,748.4
1.2 - Ingresos de capital	309,210,349.4	22,185,549.0	18,276,930.8	23,350,958.8	33,072,736.2	35,749,630.8
3.1 - Fuentes financieras	52,579,521.5	0.0	0.0	0.0	0.0	300,181.4
<b>05-Dajabón</b>	<b>296,845,627.9</b>	<b>19,725,621.9</b>	<b>18,496,469.0</b>	<b>26,907,608.6</b>	<b>24,100,191.4</b>	<b>18,529,877.5</b>
1.1 - Ingresos corrientes	161,243,229.6	13,550,079.3	13,069,078.3	12,855,893.1	9,535,186.4	10,383,609.5
1.2 - Ingresos de capital	108,605,543.6	6,113,510.4	5,329,330.6	14,051,715.5	14,565,005.0	8,146,268.1
3.1 - Fuentes financieras	26,996,854.7	62,032.2	98,060.1	0.0	0.0	0.0
<b>06-Duarte</b>	<b>1,113,135,845.3</b>	<b>66,422,359.3</b>	<b>64,518,075.2</b>	<b>75,488,238.4</b>	<b>72,182,987.7</b>	<b>105,606,219.1</b>
1.1 - Ingresos corrientes	612,617,646.9	47,034,886.6	45,006,437.2	45,575,017.8	50,699,807.1	65,328,281.9
1.2 - Ingresos de capital	318,522,930.3	19,387,472.7	19,494,438.0	29,527,051.6	21,268,764.0	39,043,822.5
3.1 - Fuentes financieras	181,995,268.2	0.0	17,200.0	386,169.0	214,416.7	1,234,114.6
<b>07-Elias Piña</b>	<b>372,312,235.5</b>	<b>22,472,464.0</b>	<b>22,310,503.0</b>	<b>56,633,297.8</b>	<b>24,966,469.0</b>	<b>32,268,783.3</b>
1.1 - Ingresos corrientes	178,879,805.0	14,438,675.0	14,136,714.0	14,739,109.0	13,181,461.0	20,318,970.0
1.2 - Ingresos de capital	161,557,110.1	8,033,789.0	8,173,789.0	41,869,188.8	11,785,008.0	11,770,280.0
3.1 - Fuentes financieras	31,875,320.4	0.0	0.0	25,000.0	0.0	179,533.3
<b>08-El Seibo</b>	<b>368,263,550.4</b>	<b>26,147,018.7</b>	<b>27,363,374.7</b>	<b>20,002,656.8</b>	<b>24,348,653.0</b>	<b>57,248,349.1</b>
1.1 - Ingresos corrientes	226,849,185.7	13,562,874.0	20,544,728.9	13,195,011.1	15,241,007.2	44,025,949.8
1.2 - Ingresos de capital	125,744,099.6	12,584,144.6	6,818,645.8	6,807,645.8	9,107,645.8	13,222,399.4
3.1 - Fuentes financieras	15,670,265.1	0.0	0.0	0.0	0.0	0.0

**Cuadro 13.3.**

REPÚBLICA DOMINICANA: Ingresos de los gobiernos locales por mes, según Provincia, objeto u origen, 2023\*, continuación... (RD\$)

Provincia, objeto u origen del ingreso	Total	Agosto	Septiembre	Octubre	Noviembre	Diciembre
<b>09-Españat</b>	801,938,191.2	54,667,461.0	59,479,075.0	61,114,081.9	53,759,313.6	78,886,612.8
1.1 - Ingresos corrientes	518,975,279.8	39,283,046.6	38,929,586.6	38,452,568.3	39,154,616.6	59,179,498.9
1.2 - Ingresos de capital	225,221,996.6	15,384,414.4	18,549,488.4	22,661,513.6	14,534,414.4	19,676,835.1
3.1 - Fuentes financieras	57,740,914.8	0.0	2,000,000.0	0.0	70,282.6	30,278.8
<b>10-Independencia</b>	353,433,217.1	24,251,829.7	26,428,830.7	27,935,406.6	19,688,289.0	32,777,060.8
1.1 - Ingresos corrientes	164,058,042.1	13,328,526.6	13,442,056.5	13,094,161.9	11,051,555.6	17,204,068.5
1.2 - Ingresos de capital	134,587,438.5	10,863,303.1	12,986,774.2	14,841,244.7	8,636,733.4	15,567,742.4
3.1 - Fuentes financieras	54,787,736.5	60,000.0	0.0	0.0	0.0	5,250.0
<b>11-La Altagracia</b>	1,398,063,178.4	100,457,129.7	87,569,972.3	97,648,629.8	91,329,200.5	135,874,090.5
1.1 - Ingresos corrientes	1,095,138,828.1	87,422,821.5	73,184,030.8	84,630,882.0	78,184,537.3	110,160,421.2
1.2 - Ingresos de capital	183,928,905.3	13,034,308.2	14,385,941.6	13,017,747.8	13,144,663.2	23,303,844.6
3.1 - Fuentes financieras	118,995,444.9	0.0	0.0	0.0	0.0	2,409,824.6
<b>12-La Romana</b>	659,093,499.7	45,250,278.8	48,406,136.5	66,641,088.6	45,412,298.3	63,867,484.2
1.1 - Ingresos corrientes	407,226,281.5	31,639,053.7	35,432,175.3	32,506,102.2	28,438,336.6	38,706,710.8
1.2 - Ingresos de capital	234,664,550.3	13,473,961.7	12,973,961.2	34,108,622.6	16,973,961.7	25,160,773.4
3.1 - Fuentes financieras	17,202,667.9	137,263.4	0.0	26,363.8	0.0	0.0
<b>13-La Vega</b>	1,964,023,802.4	91,051,603.9	81,755,050.0	402,792,166.6	102,841,872.2	117,756,467.9
1.1 - Ingresos corrientes	829,607,206.1	67,376,393.5	60,113,051.3	65,594,007.0	72,840,087.9	92,660,756.5
1.2 - Ingresos de capital	974,824,766.0	23,675,210.4	21,610,423.7	337,193,993.7	30,001,784.3	25,095,711.4
3.1 - Fuentes financieras	159,591,830.3	0.0	31,575.0	4,166.0	0.0	0.0
<b>14-María Trinidad Sánchez</b>	566,461,129.0	41,557,693.0	39,846,371.0	38,698,686.3	38,086,152.0	48,504,119.8
1.1 - Ingresos corrientes	309,726,319.4	21,863,513.6	22,791,331.8	26,065,745.4	26,576,084.6	35,991,674.6
1.2 - Ingresos de capital	180,244,145.7	19,694,179.4	15,058,039.2	12,133,618.4	11,510,067.4	9,510,588.4
3.1 - Fuentes financieras	76,490,663.9	0.0	1,997,000.0	499,322.5	0.0	3,001,856.9
<b>15-Monte Cristi</b>	449,102,065.7	44,010,109.1	29,776,699.4	41,450,071.1	31,357,182.4	45,631,990.4
1.1 - Ingresos corrientes	243,789,983.3	18,330,991.6	20,566,547.9	20,859,687.2	18,906,019.1	29,668,421.1
1.2 - Ingresos de capital	167,158,546.9	25,679,117.4	9,210,151.5	20,590,383.9	12,451,163.3	15,825,569.3
3.1 - Fuentes financieras	38,153,535.6	0.0	0.0	0.0	0.0	138,000.0
<b>16-Pedernales</b>	123,682,361.5	7,887,929.8	7,557,106.8	9,055,490.7	9,002,690.9	12,347,415.9
1.1 - Ingresos corrientes	64,511,718.2	5,492,240.0	5,161,417.0	3,509,480.7	1,644,654.7	4,984,404.8
1.2 - Ingresos de capital	53,034,704.0	2,395,689.8	2,395,689.8	5,546,010.0	7,358,036.2	7,363,011.1
3.1 - Fuentes financieras	6,135,939.4	0.0	0.0	0.0	0.0	0.0
<b>17-Peravia</b>	652,455,757.2	53,844,758.1	49,987,236.8	44,033,404.5	42,352,779.2	79,696,651.2
1.1 - Ingresos corrientes	428,967,525.7	35,336,845.3	36,450,252.5	31,330,883.2	28,652,808.5	52,139,885.9
1.2 - Ingresos de capital	190,280,289.2	18,507,912.7	13,536,984.2	12,702,521.3	13,699,970.7	17,433,110.4
3.1 - Fuentes financieras	33,207,942.4	0.0	0.0	0.0	0.0	10,123,654.9

**Cuadro 13.3.**

REPÚBLICA DOMINICANA: Ingresos de los gobiernos locales por mes, según Provincia, objeto u origen, 2023\*, continuación... (RD\$)

Provincia, objeto u origen del ingreso	Total	Agosto	Septiembre	Octubre	Noviembre	Diciembre
<b>18-Puerto Plata</b>	1,252,917,057.4	81,688,695.3	89,469,392.6	92,802,563.2	94,247,596.1	133,038,365.5
1.1 - Ingresos corrientes	796,178,068.9	58,153,879.7	64,669,720.5	62,434,565.6	68,548,081.0	93,906,935.4
1.2 - Ingresos de capital	358,170,223.3	23,534,815.6	24,799,672.1	30,367,997.6	24,501,415.1	38,349,291.1
3.1 - Fuentes financieras	98,568,765.2	0.0	0.0	0.0	1,198,100.0	782,139.0
<b>19-Hermanas Mirabal</b>	334,601,100.7	33,031,596.3	20,637,024.0	32,513,163.7	25,056,533.0	36,783,738.4
1.1 - Ingresos corrientes	225,013,052.3	26,828,473.3	14,205,764.9	22,114,693.6	15,920,273.9	21,751,006.3
1.2 - Ingresos de capital	106,908,648.0	6,203,123.0	6,431,259.1	10,398,470.1	9,136,259.1	13,532,732.1
3.1 - Fuentes financieras	2,679,400.4	0.0	0.0	0.0	0.0	1,500,000.0
<b>20-Samaná</b>	576,699,016.1	25,616,938.6	26,902,955.5	31,224,458.0	70,128,809.7	48,955,907.2
1.1 - Ingresos corrientes	280,326,365.4	19,073,410.6	20,826,239.9	22,349,694.0	28,428,617.9	30,235,193.0
1.2 - Ingresos de capital	187,510,135.1	6,543,528.0	6,076,715.6	8,874,764.0	41,700,191.9	18,711,214.3
3.1 - Fuentes financieras	108,862,515.6	0.0	0.0	0.0	0.0	9,500.0
<b>21-San Cristóbal</b>	1,679,741,254.7	121,065,467.6	127,515,524.1	123,271,829.6	106,965,486.4	161,135,294.8
1.1 - Ingresos corrientes	991,872,768.0	77,464,144.6	81,711,277.6	85,976,137.7	67,739,358.6	80,334,224.6
1.2 - Ingresos de capital	595,794,097.4	43,601,323.0	45,804,246.5	32,134,843.1	39,226,127.8	80,801,070.2
3.1 - Fuentes financieras	92,074,389.4	0.0	0.0	5,160,848.7	0.0	0.0
<b>22-San Juan</b>	887,927,485.2	62,723,837.4	59,533,278.4	70,528,262.6	66,747,848.6	137,284,433.2
1.1 - Ingresos corrientes	542,286,778.0	42,938,745.1	40,782,005.4	48,405,085.8	40,453,695.1	58,582,791.9
1.2 - Ingresos de capital	301,203,147.2	19,499,831.9	16,859,035.3	21,928,585.4	26,169,400.9	75,822,939.1
3.1 - Fuentes financieras	44,437,560.0	285,260.4	1,892,237.8	194,591.4	124,752.7	2,878,702.2
<b>23-San Pedro de Macorís</b>	945,153,651.6	94,737,290.0	65,216,568.9	80,552,643.0	69,768,575.7	96,986,207.7
1.1 - Ingresos corrientes	578,757,316.7	46,666,498.3	47,935,327.4	45,528,742.7	28,875,023.1	75,779,117.5
1.2 - Ingresos de capital	357,330,411.0	48,070,791.7	17,281,241.4	35,023,900.3	40,893,552.6	21,122,054.6
3.1 - Fuentes financieras	9,065,923.9	0.0	0.0	0.0	0.0	85,035.7
<b>24-Sánchez Ramírez</b>	744,146,976.9	52,337,310.4	66,260,807.1	49,352,292.8	45,508,548.6	74,836,299.2
1.1 - Ingresos corrientes	493,271,876.5	39,139,701.4	47,321,697.2	27,784,868.1	30,665,670.4	58,442,957.0
1.2 - Ingresos de capital	212,352,955.6	13,197,608.9	18,939,109.8	21,567,424.7	14,842,878.2	16,323,959.5
3.1 - Fuentes financieras	38,522,144.9	0.0	0.0	0.0	0.0	69,382.8
<b>25-Santiago</b>	3,438,140,742.9	315,175,553.0	254,646,481.0	266,965,917.4	223,201,074.3	320,055,224.2
1.1 - Ingresos corrientes	2,364,188,783.4	232,530,664.6	182,447,210.4	189,708,589.8	157,229,390.3	218,300,531.4
1.2 - Ingresos de capital	1,002,489,027.9	82,599,688.4	72,199,270.5	77,249,352.6	65,161,878.2	99,845,165.2
3.1 - Fuentes financieras	71,462,931.6	45,200.0	0.0	7,975.0	809,805.8	1,909,527.7
<b>26-Santiago Rodríguez</b>	180,537,862.2	15,994,089.6	13,382,290.0	13,623,397.0	13,230,947.0	16,890,740.0
1.1 - Ingresos corrientes	116,149,599.2	9,855,140.0	9,607,415.0	9,377,902.0	9,449,727.0	12,081,019.0
1.2 - Ingresos de capital	58,844,985.8	6,054,835.2	3,774,875.0	3,733,675.0	3,781,220.0	4,809,721.0
3.1 - Fuentes financieras	5,543,277.2	84,114.4	0.0	511,820.0	0.0	0.0

**Cuadro 13.3.**

REPÚBLICA DOMINICANA: Ingresos de los gobiernos locales por mes, según Provincia, objeto u origen, 2023\*, continuación... (RD\$)

Provincia, objeto u origen del ingreso	Total	Agosto	Septiembre	Octubre	Noviembre	Diciembre
<b>27-Valverde</b>	<b>594,715,356.0</b>	<b>43,272,717.4</b>	<b>38,726,663.3</b>	<b>46,964,731.8</b>	<b>37,185,462.4</b>	<b>61,130,225.8</b>
1.1 - Ingresos corrientes	321,403,558.7	25,429,965.1	25,166,241.1	26,151,397.7	25,398,440.2	37,225,647.8
1.2 - Ingresos de capital	211,538,517.9	17,842,752.3	13,503,917.0	20,813,334.1	11,594,927.8	23,901,578.0
3.1 - Fuentes financieras	61,773,279.4	0.0	56,505.3	0.0	192,094.4	3,000.0
<b>28-Monsenor Nouel</b>	<b>865,481,153.4</b>	<b>58,786,804.1</b>	<b>48,070,504.8</b>	<b>43,316,371.1</b>	<b>43,545,420.6</b>	<b>59,531,676.7</b>
1.1 - Ingresos corrientes	346,307,573.0	26,537,226.0	27,862,908.2	28,152,998.0	29,057,434.0	40,844,899.8
1.2 - Ingresos de capital	193,579,665.3	32,249,578.1	20,072,429.6	15,163,373.1	14,487,986.7	16,673,371.8
3.1 - Fuentes financieras	325,593,915.1	0.0	135,167.0	0.0	0.0	2,013,405.0
<b>29-Monte Plata</b>	<b>676,356,590.3</b>	<b>64,869,496.1</b>	<b>59,280,663.4</b>	<b>54,824,762.9</b>	<b>39,173,404.9</b>	<b>62,596,414.1</b>
1.1 - Ingresos corrientes	345,602,940.2	33,446,480.2	28,325,930.9	36,374,183.3	23,439,080.1	33,588,075.7
1.2 - Ingresos de capital	252,775,326.6	31,423,015.9	26,297,026.3	18,450,579.6	15,734,324.8	23,731,301.2
3.1 - Fuentes financieras	77,978,323.4	0.0	4,657,706.2	0.0	0.0	5,277,037.2
<b>30-Hato Mayor</b>	<b>303,174,143.5</b>	<b>27,523,391.0</b>	<b>19,278,567.0</b>	<b>20,306,272.3</b>	<b>19,550,311.0</b>	<b>28,148,988.8</b>
1.1 - Ingresos corrientes	172,138,541.9	13,233,940.3	13,129,451.3	13,272,018.3	13,458,202.5	22,007,464.1
1.2 - Ingresos de capital	86,404,554.4	14,289,450.7	6,149,115.7	7,034,254.0	6,092,108.5	6,141,524.7
3.1 - Fuentes financieras	44,631,047.3	0.0	0.0	0.0	0.0	0.0
<b>31-San José de Ocoa</b>	<b>255,393,690.7</b>	<b>28,408,869.1</b>	<b>16,818,536.8</b>	<b>29,135,104.5</b>	<b>16,778,122.0</b>	<b>22,969,518.9</b>
1.1 - Ingresos corrientes	137,789,961.3	11,188,728.9	10,387,195.6	11,374,184.0	11,407,460.3	17,765,647.9
1.2 - Ingresos de capital	114,729,003.4	17,220,140.2	6,431,341.2	17,760,920.5	5,344,661.7	5,203,871.0
3.1 - Fuentes financieras	2,874,726.0	0.0	0.0	0.0	26,000.0	0.0
<b>32-Santo Domingo</b>	<b>6,791,861,993.6</b>	<b>468,788,788.9</b>	<b>549,427,775.5</b>	<b>462,876,660.2</b>	<b>623,323,133.6</b>	<b>958,516,602.8</b>
1.1 - Ingresos corrientes	4,438,289,932.9	343,594,223.1	334,815,504.2	331,973,305.6	441,001,065.5	536,277,561.0
1.2 - Ingresos de capital	2,126,375,084.9	125,194,565.8	214,612,271.3	130,903,354.6	180,505,271.7	415,677,916.7
3.1 - Fuentes financieras	227,196,975.9	0.0	0.0	0.0	1,816,796.4	6,561,125.0

\* Cifras sujetas a rectificación.

Nota: La base de datos de la ejecución 2022 es preliminar a Abril 2023, debido a que todavía existen entidades municipales siguen registrando información en dicho periodo.

Fuente: Dirección General de Presupuesto.(DIGEPRES).

Elaboración: Oficina Nacional de Estadística (ONE).

**Cuadro 13.4.** REPÚBLICA DOMINICANA: Gastos de los gobiernos locales por mes, según región, provincias y destino del gasto, 2023\*  
(RD\$)

Región, provincia y destino del gasto	Total	Enero	Febrero	Marzo	Abril	Mayo	Junio
<b>Total</b>	<b>34,863,237,524.5</b>	<b>1,687,348,902.1</b>	<b>3,268,425,574.2</b>	<b>3,139,022,052.3</b>	<b>2,431,028,445.6</b>	<b>3,143,855,831.5</b>	<b>2,803,364,064.1</b>
<b>01-Región Cibao Norte</b>	<b>5,474,590,487.5</b>	<b>269,646,960.4</b>	<b>533,290,296.0</b>	<b>517,258,079.4</b>	<b>393,814,550.6</b>	<b>480,484,521.4</b>	<b>472,182,427.0</b>
<b>09-Españillat</b>	<b>777,214,478.4</b>	<b>36,912,970.8</b>	<b>89,100,836.9</b>	<b>58,670,558.0</b>	<b>60,086,398.3</b>	<b>71,438,266.3</b>	<b>61,737,385.6</b>
Aplicaciones financieras	55,984,213.4	6,882,466.4	14,156,286.2	5,606,942.4	4,843,349.0	4,453,294.0	2,814,352.2
Gastos corrientes	493,491,869.0	18,536,929.9	48,851,380.3	34,939,585.8	38,333,231.4	43,759,442.1	32,555,499.9
Gastos de capital	227,738,396.0	11,493,574.5	26,093,170.3	18,124,029.8	16,909,818.0	23,225,530.2	26,367,533.5
<b>18-Puerto Plata</b>	<b>1,199,495,055.6</b>	<b>57,368,707.8</b>	<b>117,410,334.8</b>	<b>87,271,425.6</b>	<b>90,528,356.8</b>	<b>112,015,541.7</b>	<b>107,882,647.3</b>
Aplicaciones financieras	59,313,234.0	2,684,698.0	8,635,373.8	4,576,669.0	3,326,070.1	5,534,917.6	4,064,571.3
Gastos corrientes	756,792,501.3	36,964,980.9	65,441,311.5	56,311,521.9	55,596,390.1	66,914,639.2	60,061,521.4
Gastos de capital	383,389,320.4	17,719,028.9	43,333,649.5	26,383,234.7	31,605,896.5	39,565,984.9	43,756,554.6
<b>25-Santiago</b>	<b>3,497,880,953.5</b>	<b>175,365,281.9</b>	<b>326,779,124.3</b>	<b>371,316,095.8</b>	<b>243,199,795.5</b>	<b>297,030,713.4</b>	<b>302,562,394.2</b>
Aplicaciones financieras	504,089,447.9	56,377,749.3	110,621,004.1	53,802,775.6	27,826,039.9	38,837,714.7	18,215,655.1
Gastos corrientes	2,046,382,392.5	94,437,340.9	164,909,833.6	199,576,766.8	150,990,273.6	181,154,520.3	195,246,965.2
Gastos de capital	947,409,113.1	24,550,191.7	51,248,286.6	117,936,553.4	64,383,482.0	77,038,478.4	89,099,773.8
<b>02-Región Cibao Sur</b>	<b>3,274,584,280.6</b>	<b>131,160,540.4</b>	<b>389,655,780.4</b>	<b>257,223,146.0</b>	<b>194,607,968.1</b>	<b>304,826,010.9</b>	<b>268,277,221.8</b>
<b>13-La Vega</b>	<b>1,843,717,917.7</b>	<b>70,585,228.3</b>	<b>230,402,920.5</b>	<b>131,349,280.5</b>	<b>92,923,358.2</b>	<b>182,925,103.6</b>	<b>143,313,878.0</b>
Aplicaciones financieras	88,510,021.5	19,080,795.3	29,201,749.9	9,250,140.0	6,277,603.0	4,918,925.8	2,767,809.1
Gastos corrientes	758,693,990.1	34,285,996.6	60,825,210.2	61,454,626.1	56,165,512.7	65,776,323.2	53,154,476.7
Gastos de capital	996,513,906.1	17,218,436.4	140,375,960.4	60,644,514.4	30,480,242.5	112,229,854.6	87,391,592.2
<b>24-Sánchez Ramírez</b>	<b>672,858,636.3</b>	<b>25,926,182.3</b>	<b>61,232,943.1</b>	<b>64,105,197.0</b>	<b>43,128,893.0</b>	<b>52,860,867.8</b>	<b>57,925,907.6</b>
Aplicaciones financieras	21,855,399.2	1,469,387.5	3,224,256.6	2,552,107.3	1,003,826.6	1,876,201.2	985,173.5
Gastos corrientes	313,160,021.8	12,257,634.0	29,239,768.3	24,186,339.2	23,863,968.8	24,837,641.6	25,823,776.6
Gastos de capital	337,843,215.4	12,199,160.7	28,768,918.1	37,366,750.6	18,261,097.5	26,147,025.0	31,116,957.5
<b>28-Monsenor Nouel</b>	<b>758,007,726.5</b>	<b>34,649,129.8</b>	<b>98,019,916.8</b>	<b>61,768,668.4</b>	<b>58,555,717.0</b>	<b>69,040,039.6</b>	<b>67,037,436.2</b>
Aplicaciones financieras	32,699,943.7	3,378,150.2	12,314,284.9	3,552,276.4	1,987,524.2	2,626,558.9	1,366,708.0
Gastos corrientes	373,387,026.8	19,531,757.9	30,833,104.2	27,821,989.2	24,559,182.1	29,304,905.8	27,009,958.1
Gastos de capital	351,920,756.0	11,739,221.7	54,872,527.6	30,394,402.8	32,009,010.6	37,108,574.9	38,660,770.1
<b>03-Región Cibao Nordeste</b>	<b>2,439,435,570.5</b>	<b>120,905,781.3</b>	<b>221,543,302.8</b>	<b>238,892,080.2</b>	<b>162,149,000.6</b>	<b>250,522,031.1</b>	<b>220,052,469.8</b>
<b>06-Duarte</b>	<b>1,031,432,400.1</b>	<b>37,498,294.0</b>	<b>100,744,382.4</b>	<b>90,456,426.9</b>	<b>61,147,905.5</b>	<b>110,571,309.1</b>	<b>106,693,192.3</b>
Aplicaciones financieras	33,147,099.1	1,716,222.8	5,850,867.3	6,000,349.9	2,203,376.3	5,222,463.1	2,262,278.2
Gastos corrientes	629,173,308.2	30,824,770.3	57,425,279.6	51,613,827.9	47,237,343.7	56,035,646.3	54,088,681.1
Gastos de capital	369,111,992.9	4,957,301.0	37,468,235.5	32,842,249.1	11,707,185.5	49,313,199.7	50,342,233.1
<b>14-María Trinidad Sánchez</b>	<b>544,406,850.1</b>	<b>38,248,434.1</b>	<b>44,969,599.7</b>	<b>47,230,208.1</b>	<b>43,615,059.5</b>	<b>43,582,495.3</b>	<b>44,370,196.8</b>
Aplicaciones financieras	33,477,200.4	5,331,240.1	6,102,132.7	3,834,321.5	2,102,044.4	2,795,177.9	1,801,798.8
Gastos corrientes	309,110,766.0	21,480,037.2	26,875,239.5	24,408,368.5	24,599,721.9	24,002,891.7	24,970,465.1
Gastos de capital	201,818,883.7	11,437,156.9	11,992,227.4	18,987,518.1	16,913,293.1	16,784,425.6	17,597,932.8

**Cuadro 13.4.** REPÚBLICA DOMINICANA: Gastos de los gobiernos locales por mes, según región, provincias y destino del gasto, 2023\*, continuación... (RD\$)

Región, provincia y destino del gasto	Total	Enero	Febrero	Marzo	Abril	Mayo	Junio
<b>19-Hermanas Mirabal</b>	<b>326,080,669.1</b>	<b>11,452,776.3</b>	<b>30,573,492.2</b>	<b>34,302,433.5</b>	<b>21,861,233.6</b>	<b>35,521,180.9</b>	<b>24,729,795.1</b>
Aplicaciones financieras	17,923,291.6	3,221,631.0	4,161,289.4	1,083,329.0	2,099,482.1	1,418,420.4	791,484.1
Gastos corrientes	190,399,456.0	6,974,889.6	17,708,537.9	17,636,277.4	12,536,447.6	15,061,116.8	14,301,422.5
Gastos de capital	117,757,921.5	1,256,255.7	8,703,665.0	15,582,827.1	7,225,303.9	19,041,643.7	9,636,888.5
<b>20-Samaná</b>	<b>537,515,651.3</b>	<b>33,706,276.8</b>	<b>45,255,828.6</b>	<b>66,903,011.7</b>	<b>35,524,802.0</b>	<b>60,847,045.8</b>	<b>44,259,285.6</b>
Aplicaciones financieras	17,919,167.8	1,422,116.7	2,782,934.1	1,933,729.7	1,511,100.3	2,064,724.5	1,463,943.8
Gastos corrientes	256,830,536.9	12,974,946.6	23,398,981.3	21,114,577.4	17,798,090.4	22,243,987.3	20,441,629.8
Gastos de capital	262,765,946.5	19,309,213.5	19,073,913.2	43,854,704.7	16,215,611.3	36,538,334.0	22,353,712.0
<b>04-Región Cibao Noroeste</b>	<b>1,508,028,203.2</b>	<b>62,879,999.5</b>	<b>142,196,600.6</b>	<b>142,143,606.9</b>	<b>110,032,736.2</b>	<b>140,080,501.9</b>	<b>124,864,013.0</b>
<b>05-Dajabón</b>	<b>304,139,293.0</b>	<b>13,236,901.8</b>	<b>19,606,139.8</b>	<b>36,215,217.2</b>	<b>22,559,376.4</b>	<b>27,471,810.5</b>	<b>23,387,352.7</b>
Aplicaciones financieras	19,569,199.0	1,323,324.5	3,001,789.2	1,944,497.9	1,730,497.5	1,501,044.9	1,335,694.8
Gastos corrientes	175,982,734.6	9,719,091.0	11,745,836.0	16,854,768.8	12,439,986.6	16,334,798.2	14,146,125.9
Gastos de capital	108,587,359.3	2,194,486.3	4,858,514.6	17,415,950.5	8,388,892.3	9,635,967.5	7,905,532.0
<b>15-Monte Cristi</b>	<b>449,642,986.4</b>	<b>17,027,772.7</b>	<b>45,042,750.7</b>	<b>39,234,882.0</b>	<b>36,707,926.0</b>	<b>41,607,018.2</b>	<b>35,672,249.7</b>
Aplicaciones financieras	25,376,605.3	2,562,502.7	4,433,037.4	2,825,926.6	1,507,293.3	2,729,386.2	1,964,924.4
Gastos corrientes	262,936,390.5	10,420,081.2	26,569,499.1	20,605,345.8	18,355,657.0	25,073,605.0	20,929,098.1
Gastos de capital	161,329,990.6	4,045,188.8	14,040,214.3	15,803,609.6	16,844,975.8	13,804,026.9	12,778,227.1
<b>26-Santiago Rodríguez</b>	<b>179,968,361.8</b>	<b>2,783,200.2</b>	<b>20,415,055.6</b>	<b>20,423,275.7</b>	<b>13,623,557.6</b>	<b>18,253,153.1</b>	<b>14,641,885.7</b>
Aplicaciones financieras	12,107,440.7	0.0	7,315,829.2	3,328,764.7	254,776.8	748,634.0	80,709.0
Gastos corrientes	118,763,192.5	2,528,786.2	10,914,411.3	10,050,432.3	8,040,368.8	11,412,868.2	10,906,559.3
Gastos de capital	49,097,728.5	254,414.0	2,184,815.1	7,044,078.7	5,328,412.0	6,091,650.9	3,654,617.4
<b>27-Valverde</b>	<b>574,277,562.1</b>	<b>29,832,124.8</b>	<b>57,132,654.5</b>	<b>46,270,232.0</b>	<b>37,141,876.2</b>	<b>52,748,520.1</b>	<b>51,162,525.0</b>
Aplicaciones financieras	27,993,308.6	3,877,762.9	6,542,855.6	4,263,607.4	1,147,634.8	2,622,553.8	2,202,893.8
Gastos corrientes	338,216,667.2	17,759,903.2	27,126,663.2	26,229,028.8	25,218,961.5	29,487,678.9	25,247,396.7
Gastos de capital	208,067,586.4	8,194,458.7	23,463,135.8	15,777,595.8	10,775,280.0	20,638,287.4	23,712,234.6
<b>05-Región Valdesia</b>	<b>3,307,513,871.5</b>	<b>120,532,858.3</b>	<b>335,425,416.6</b>	<b>324,911,310.1</b>	<b>264,235,300.0</b>	<b>311,156,233.4</b>	<b>246,744,884.9</b>
<b>02-Azuá</b>	<b>859,919,060.6</b>	<b>41,628,958.4</b>	<b>84,632,592.3</b>	<b>78,941,020.6</b>	<b>66,027,180.9</b>	<b>86,613,937.4</b>	<b>69,191,556.6</b>
Aplicaciones financieras	58,354,964.9	3,649,915.0	12,062,675.9	7,932,389.0	3,575,445.1	6,968,141.2	4,008,241.2
Gastos corrientes	545,759,703.8	25,973,578.2	50,793,885.7	49,537,045.9	46,429,863.2	49,433,685.3	41,649,665.7
Gastos de capital	255,804,392.0	12,005,465.1	21,776,030.7	21,471,585.7	16,021,872.6	30,212,110.9	23,533,649.7
<b>17-Peravia</b>	<b>641,473,636.0</b>	<b>31,630,320.0</b>	<b>69,575,679.5</b>	<b>60,923,034.1</b>	<b>52,582,097.0</b>	<b>57,548,813.1</b>	<b>47,739,948.3</b>
Aplicaciones financieras	37,222,009.0	9,168,531.7	12,367,460.9	3,314,269.7	2,044,824.1	1,562,871.8	915,758.1
Gastos corrientes	385,768,788.2	15,485,320.2	39,453,993.3	33,776,560.4	33,446,665.4	33,930,269.8	34,054,310.6
Gastos de capital	218,482,838.7	6,976,468.2	17,754,225.3	23,832,204.0	17,090,607.4	22,055,671.6	12,769,879.6



**Cuadro 13.4.** REPÚBLICA DOMINICANA: Gastos de los gobiernos locales por mes, según región, provincias y destino del gasto, 2023\*, continuación... (RD\$)

Región, provincia y destino del gasto	Total	Enero	Febrero	Marzo	Abril	Mayo	Junio
<b>21-San Cristóbal</b>	<b>1,559,958,813.0</b>	<b>38,626,789.1</b>	<b>158,489,598.3</b>	<b>156,710,768.9</b>	<b>132,897,207.4</b>	<b>145,066,254.6</b>	<b>108,447,686.1</b>
Aplicaciones financieras	46,801,033.2	1,621,971.0	11,774,185.2	12,018,658.4	1,856,760.6	6,001,759.8	2,475,475.6
Gastos corrientes	961,328,893.2	32,611,026.9	112,818,648.3	82,332,872.6	75,292,262.3	92,051,309.7	78,363,018.5
Gastos de capital	551,828,886.6	4,393,791.3	33,896,764.9	62,359,237.9	55,748,184.6	47,013,185.1	27,609,192.0
<b>31-San José de Ocoa</b>	<b>246,162,361.9</b>	<b>8,646,790.8</b>	<b>22,727,546.5</b>	<b>28,336,486.5</b>	<b>12,728,814.8</b>	<b>21,927,228.4</b>	<b>21,365,693.9</b>
Aplicaciones financieras	8,949,895.7	985,260.6	3,377,385.0	465,354.4	256,602.9	370,934.7	529,179.1
Gastos corrientes	140,990,966.1	6,115,068.1	14,183,027.2	12,280,012.7	9,531,576.3	11,652,878.7	11,708,744.1
Gastos de capital	96,221,500.1	1,546,462.2	5,167,134.3	15,591,119.5	2,940,635.6	9,903,415.0	9,127,770.7
<b>06-Región Enriquillo</b>	<b>1,644,151,492.1</b>	<b>72,620,448.0</b>	<b>158,839,569.1</b>	<b>134,094,925.0</b>	<b>130,641,069.8</b>	<b>156,526,782.9</b>	<b>133,625,101.4</b>
<b>03-Bahoruco</b>	<b>435,443,240.1</b>	<b>17,177,780.7</b>	<b>37,579,684.4</b>	<b>35,708,103.9</b>	<b>33,115,881.8</b>	<b>49,116,300.2</b>	<b>38,053,559.6</b>
Aplicaciones financieras	25,228,631.7	806,842.5	4,574,756.3	2,809,958.3	1,850,701.2	2,049,908.3	4,080,705.0
Gastos corrientes	215,709,547.2	8,400,225.4	21,886,841.6	18,214,074.6	17,542,903.7	16,594,340.5	17,992,152.9
Gastos de capital	194,505,061.3	7,970,712.8	11,118,086.5	14,684,071.0	13,722,276.9	30,472,051.3	15,980,701.7
<b>04-Barahona</b>	<b>771,232,689.9</b>	<b>36,038,938.2</b>	<b>82,714,851.5</b>	<b>67,794,389.8</b>	<b>56,772,824.0</b>	<b>65,536,429.8</b>	<b>61,031,371.1</b>
Aplicaciones financieras	44,982,517.4	1,226,517.9	12,741,229.3	3,082,098.5	4,138,552.5	2,626,075.7	3,211,127.4
Gastos corrientes	461,684,287.6	22,831,269.2	40,604,042.7	36,799,766.2	34,344,559.7	40,409,539.7	36,961,704.1
Gastos de capital	264,565,884.9	11,981,151.1	29,369,579.5	27,912,525.1	18,289,711.8	22,500,814.3	20,858,539.5
<b>10-Independencia</b>	<b>322,029,887.4</b>	<b>14,331,684.3</b>	<b>34,252,192.7</b>	<b>22,689,209.0</b>	<b>33,474,114.8</b>	<b>30,101,210.7</b>	<b>23,354,794.0</b>
Aplicaciones financieras	16,976,750.5	347,894.0	2,836,088.3	1,405,613.7	1,062,386.3	1,959,907.4	1,608,923.0
Gastos corrientes	167,957,818.2	5,702,080.5	17,708,270.6	10,090,892.0	14,378,401.6	15,650,147.5	14,536,946.0
Gastos de capital	137,095,318.7	8,281,709.8	13,707,833.8	11,192,703.3	18,033,326.8	12,491,155.8	7,208,924.9
<b>16-Pedernales</b>	<b>115,445,674.8</b>	<b>5,072,044.9</b>	<b>4,292,840.5</b>	<b>7,903,222.3</b>	<b>7,278,249.3</b>	<b>11,772,842.3</b>	<b>11,185,376.7</b>
Aplicacion financieras	7,080,667.1	473,744.0	338,987.0	464,859.0	313,100.0	372,184.0	684,634.9
Gastos corrientes	61,964,572.5	4,187,200.8	3,010,666.6	5,144,855.5	4,727,657.4	5,468,013.1	5,033,632.7
Gastos de capital	46,400,435.2	411,100.0	943,186.9	2,293,507.7	2,237,491.9	5,932,645.2	5,467,109.1
<b>07-Región El Valle</b>	<b>1,207,197,768.0</b>	<b>59,510,411.5</b>	<b>111,495,997.6</b>	<b>107,353,579.0</b>	<b>83,194,392.2</b>	<b>89,294,244.0</b>	<b>98,000,274.7</b>
<b>07-Ellas Piña</b>	<b>342,715,823.8</b>	<b>11,726,670.9</b>	<b>31,033,905.0</b>	<b>31,746,149.4</b>	<b>19,417,354.8</b>	<b>26,070,555.4</b>	<b>23,998,439.1</b>
Aplicaciones financieras	18,714,008.0	438,497.6	1,890,670.4	2,665,155.8	1,977,440.1	1,829,297.5	1,169,514.6
Gastos corrientes	186,703,281.3	10,105,320.5	15,543,329.6	15,719,921.8	13,724,143.0	15,489,560.0	15,520,300.1
Gastos de capital	137,298,534.6	1,182,852.8	13,599,905.0	13,361,071.8	3,715,771.7	8,751,697.9	7,308,624.5
<b>22-San Juan</b>	<b>864,481,944.1</b>	<b>47,783,740.6</b>	<b>80,462,092.6</b>	<b>75,607,429.7</b>	<b>63,777,037.4</b>	<b>63,223,688.6</b>	<b>74,001,835.6</b>
Aplicaciones financieras	45,353,765.8	6,578,542.0	5,908,496.0	5,294,452.3	3,068,853.4	4,029,224.8	3,040,264.7
Gastos corrientes	518,120,527.2	31,316,155.8	40,330,812.4	42,354,741.8	39,360,230.8	41,402,313.4	39,539,834.1
Gastos de capital	301,007,651.1	9,889,042.9	34,222,784.2	27,958,235.6	21,347,953.2	17,792,150.4	31,421,736.9

**Cuadro 13.4.**

REPÚBLICA DOMINICANA: Gastos de los gobiernos locales por mes, según región, provincias y destino del gasto, 2023\*, continuación... (RD\$)

Región, provincia y destino del gasto	Total	Enero	Febrero	Marzo	Abril	Mayo	Junio
<b>08-Región Yuma</b>	2,364,155,146.5	85,795,314.7	226,590,755.9	205,681,563.1	181,787,004.7	230,980,003.6	185,243,619.0
<b>08-EI Seibo</b>	346,296,004.3	5,583,561.3	38,836,992.8	31,032,033.4	21,614,702.9	27,050,416.0	23,500,098.9
Aplicaciones financieras	10,069,865.8	442,757.0	2,089,030.9	985,323.8	1,123,562.8	549,918.7	517,235.4
Gastos corrientes	201,244,242.2	4,569,823.5	20,462,255.1	13,255,922.4	13,122,211.4	13,842,718.0	13,236,339.6
Gastos de capital	134,981,896.3	570,980.8	16,285,706.8	16,790,787.2	7,368,928.6	12,657,779.4	9,746,523.9
<b>11-La Altagracia</b>	1,348,767,532.3	61,983,774.9	120,805,180.8	124,843,828.8	103,667,236.1	149,026,782.3	89,015,068.3
Aplicaciones financieras	116,565,884.4	34,156,693.5	24,391,797.9	12,493,250.5	5,655,301.0	8,784,471.0	2,631,469.3
Gastos corrientes	880,524,493.5	24,956,126.5	66,241,092.3	80,670,023.2	76,011,271.2	91,697,447.0	70,470,363.5
Gastos de capital	351,677,154.3	2,870,954.9	30,172,290.6	31,680,555.1	22,000,663.9	48,544,864.4	15,913,235.5
<b>12-La Romana</b>	669,091,610.0	18,227,978.5	66,948,582.4	49,805,700.9	56,505,065.7	54,902,805.2	72,728,451.7
Aplicaciones financieras	65,323,390.7	2,698,251.3	13,275,673.1	5,960,891.1	8,002,239.3	4,536,823.9	5,451,690.1
Gastos corrientes	410,995,540.7	14,386,445.2	39,553,301.4	36,187,207.0	33,864,021.8	32,869,464.6	35,532,496.7
Gastos de capital	192,772,678.5	1,143,282.0	14,119,607.8	7,657,602.8	14,638,804.6	17,496,516.7	31,744,264.9
<b>09-Región Higuamo</b>	1,877,077,426.2	100,922,334.7	233,237,217.4	183,902,031.0	117,388,860.1	160,112,845.4	167,271,165.7
<b>23-San Pedro de Macoris</b>	917,864,029.9	68,594,672.2	100,087,407.6	87,507,001.8	49,999,456.9	76,919,366.4	94,586,907.4
Aplicaciones financieras	62,647,677.6	18,408,879.9	11,437,208.2	8,703,239.4	2,652,009.6	3,981,705.1	5,954,552.8
Gastos corrientes	556,701,085.8	30,537,109.8	53,809,293.6	49,726,328.1	37,556,176.3	46,898,936.2	45,148,331.1
Gastos de capital	298,515,266.5	19,648,682.5	34,840,905.8	29,077,434.3	9,791,271.1	26,038,725.2	43,484,023.5
<b>29-Monte Plata</b>	670,519,110.1	20,950,750.6	96,871,483.5	65,705,983.9	38,171,262.8	60,500,763.0	44,486,751.0
Aplicaciones financieras	53,840,382.2	2,862,919.9	9,302,097.2	5,456,890.2	3,288,577.6	4,722,909.0	8,262,766.8
Gastos corrientes	370,061,482.8	12,651,334.0	39,334,759.8	30,087,876.7	22,018,425.5	38,701,242.2	23,497,553.5
Gastos de capital	246,617,245.1	5,436,496.8	48,234,626.6	30,161,217.0	12,864,259.8	17,076,611.8	12,726,430.7
<b>30-Hato Mayor</b>	288,694,286.2	11,376,911.9	36,278,326.3	30,689,045.3	29,218,140.4	22,692,715.9	28,197,507.3
Aplicaciones financieras	14,971,665.5	2,687,855.7	4,013,123.3	3,833,307.0	178,034.0	1,508,047.2	640,593.5
Gastos corrientes	166,364,183.0	6,607,995.1	16,770,385.4	12,963,923.8	12,619,623.7	14,094,947.9	13,341,776.5
Gastos de capital	107,358,437.7	2,081,061.1	15,494,817.6	13,891,814.5	16,420,482.7	7,089,720.9	14,215,137.3
<b>10-Región Ozama o Metropolitana</b>	11,766,503,278.5	663,374,253.2	916,150,637.9	1,027,561,731.7	793,177,563.3	1,019,872,657.0	887,102,886.8
<b>01-Distrito Nacional</b>	5,316,159,392.6	362,511,501.3	378,799,259.6	400,481,382.9	382,356,876.1	451,692,548.1	392,857,908.7
Aplicaciones financieras	144,280,826.4	56,144,249.8	29,444,659.7	6,204,987.3	2,624,323.0	3,697,748.9	2,688,911.8
Gastos corrientes	4,331,551,004.5	298,407,548.0	309,596,051.5	357,488,353.8	347,698,533.8	342,014,117.7	344,496,009.2
Gastos de capital	840,327,561.7	7,959,703.5	39,758,548.4	36,788,041.8	32,034,019.3	105,980,681.5	45,672,987.8
<b>32-Santo Domingo</b>	6,450,343,885.9	300,862,752.0	537,351,378.3	627,080,348.8	410,820,687.2	568,180,108.9	494,244,978.1
Aplicaciones financieras	462,325,979.9	58,891,973.3	118,570,913.3	64,027,907.5	30,505,343.1	32,614,602.7	32,172,467.7
Gastos corrientes	4,302,510,141.5	194,662,700.6	323,628,853.6	427,035,661.0	294,600,587.9	382,997,978.5	298,564,081.9
Gastos de capital	1,685,507,764.5	47,308,078.1	95,151,611.4	136,016,780.4	85,714,756.2	152,567,527.7	163,508,428.5

Cuadro 13.4.

REPÚBLICA DOMINICANA: Gastos de los gobiernos locales por mes, según región, provincias y destino del gasto, 2023\*, continuación... (RD\$)

Región, provincia y destino del gasto	Total	Julio	Agosto	Septiembre	Octubre	Noviembre	Diciembre
<b>Total</b>	34,863,237,524.5	2,830,891,305.4	2,815,954,969.2	2,744,477,680.9	2,928,491,438.0	2,707,744,998.6	4,362,632,262.6
<b>01-Región Cibao Norte</b>	5,474,590,487.5	432,048,861.6	433,512,810.4	467,815,137.1	393,854,892.1	444,752,332.2	635,929,619.3
<b>09-Españillat</b>	777,214,478.4	62,747,892.7	63,142,762.4	63,212,730.4	69,375,735.3	65,697,791.3	75,091,150.6
Aplicaciones financieras	55,984,213.4	1,728,999.4	2,892,302.9	3,869,066.9	3,409,795.7	1,798,678.3	3,528,680.1
Gastos corrientes	493,491,869.0	41,527,331.7	43,222,873.2	40,195,412.2	42,564,239.3	52,868,174.7	56,137,768.5
Gastos de capital	227,738,396.0	19,491,561.6	17,027,586.3	19,148,251.3	23,401,700.3	11,030,938.3	15,424,702.1
<b>18-Puerto Plata</b>	1,199,495,055.6	104,750,305.0	84,552,407.6	106,020,592.2	97,058,498.8	93,311,724.9	141,324,513.2
Aplicaciones financieras	59,313,234.0	4,000,417.4	5,588,633.1	4,718,360.8	3,964,595.6	6,275,756.3	5,943,170.8
Gastos corrientes	756,792,501.3	64,044,247.5	58,989,740.4	63,555,167.5	61,328,027.2	65,426,727.8	102,158,225.9
Gastos de capital	383,389,320.4	36,705,640.1	19,974,034.1	37,747,063.9	31,765,876.0	21,609,240.8	33,223,116.5
<b>25-Santiago</b>	3,497,880,953.5	264,550,664.0	285,817,640.4	298,581,814.5	227,420,658.1	285,742,816.1	419,513,955.5
Aplicaciones financieras	504,089,447.9	24,343,672.3	49,907,813.0	32,098,801.5	18,286,546.0	18,539,532.1	55,232,144.3
Gastos corrientes	2,046,382,392.5	157,162,407.9	175,400,521.7	181,459,496.9	152,024,920.0	174,338,615.6	219,680,730.0
Gastos de capital	947,409,113.1	83,044,583.8	60,509,305.7	85,023,516.1	57,109,192.1	92,864,668.3	144,601,081.2
<b>02-Región Cibao Sur</b>	3,274,584,280.6	214,875,558.4	263,924,621.8	233,538,842.1	291,345,150.4	322,350,532.4	402,798,907.8
<b>13-La Vega</b>	1,843,717,917.7	129,982,642.2	145,937,295.1	120,335,570.1	173,585,510.6	187,864,876.2	234,512,254.4
Aplicaciones financieras	88,510,021.5	1,675,724.6	6,755,058.9	1,680,295.7	2,620,027.4	2,118,370.3	2,163,521.5
Gastos corrientes	758,693,990.1	59,983,647.5	68,722,747.2	60,270,975.8	67,993,852.8	75,624,371.2	94,436,250.1
Gastos de capital	996,513,906.1	68,323,270.1	70,459,489.0	58,384,298.6	102,971,630.4	110,122,134.7	137,912,482.8
<b>24-Sánchez Ramírez</b>	672,858,636.3	38,102,348.9	60,138,999.0	65,295,538.1	62,098,373.5	58,978,038.5	83,065,347.6
Aplicaciones financieras	21,855,399.2	1,328,830.6	3,770,435.8	542,678.4	2,575,517.1	1,727,443.0	799,541.5
Gastos corrientes	313,160,021.8	18,691,426.1	28,294,714.6	27,279,101.4	28,208,929.2	26,281,550.9	44,195,171.2
Gastos de capital	337,843,215.4	18,082,092.2	28,073,848.7	37,473,758.3	31,313,927.2	30,969,044.6	38,070,634.9
<b>28-Monsenor Nouel</b>	758,007,726.5	46,790,567.3	57,848,327.7	47,907,734.0	55,661,266.4	75,507,617.6	85,221,305.9
Aplicaciones financieras	32,699,943.7	1,660,489.3	1,602,365.1	993,923.6	1,331,002.3	566,912.7	1,319,748.1
Gastos corrientes	373,387,026.8	28,137,478.9	33,294,849.7	29,410,571.0	33,775,441.1	34,203,666.4	55,504,122.5
Gastos de capital	351,920,756.0	16,992,599.2	22,951,112.8	17,503,239.3	20,554,823.0	40,737,038.5	28,397,435.3
<b>03-Región Cibao Nordeste</b>	2,439,435,570.5	202,959,611.5	191,261,417.7	184,162,493.3	178,693,331.1	186,441,001.6	281,853,049.7
<b>06-Duarte</b>	1,031,432,400.1	75,149,529.4	75,248,057.6	86,787,171.8	75,385,937.2	78,794,399.9	132,955,793.9
Aplicaciones financieras	33,147,099.1	1,848,277.4	1,994,414.9	1,704,828.9	1,220,698.4	1,644,332.6	1,478,989.4
Gastos corrientes	629,173,308.2	47,404,327.7	50,714,924.9	50,012,226.6	46,636,002.4	54,058,374.0	83,121,903.6
Gastos de capital	369,111,992.9	25,896,924.4	22,538,717.8	35,070,116.3	27,529,236.4	23,091,693.4	48,354,900.9
<b>14-María Trinidad Sánchez</b>	544,406,850.1	47,569,595.8	45,771,688.3	42,998,886.4	45,939,178.6	45,056,658.2	55,054,849.4
Aplicaciones financieras	33,477,200.4	2,202,201.5	1,988,658.3	1,106,725.7	2,080,660.0	1,339,713.7	2,792,525.8
Gastos corrientes	309,110,766.0	24,955,755.0	23,963,605.0	24,977,439.1	25,577,457.9	24,443,557.7	38,856,227.4
Gastos de capital	201,818,883.7	20,411,639.4	19,819,425.0	16,914,721.6	18,281,060.7	19,273,386.8	13,406,096.2

Cuadro 13.4.

REPÚBLICA DOMINICANA: Gastos de los gobiernos locales por mes, según región, provincias y destino del gasto, 2023\*, continuación... (RD\$)

Región, provincia y destino del gasto	Total	Julio	Agosto	Septiembre	Octubre	Noviembre	Diciembre
<b>19-Hermanas Mirabal</b>	<b>326,080,669.1</b>	<b>23,122,061.2</b>	<b>31,262,681.1</b>	<b>22,093,207.6</b>	<b>21,361,145.7</b>	<b>31,693,772.0</b>	<b>38,106,890.0</b>
Aplicaciones financieras	17,923,291.6	893,183.6	815,898.2	975,603.1	878,610.7	925,296.1	659,064.0
Gastos corrientes	190,399,456.0	15,704,487.2	15,928,309.5	15,005,965.8	13,265,838.5	18,248,803.5	28,027,359.8
Gastos de capital	117,757,921.5	6,524,390.4	14,518,473.5	6,111,638.7	7,216,696.6	12,519,672.3	9,420,466.2
<b>20-Samaná</b>	<b>537,515,651.3</b>	<b>57,118,425.0</b>	<b>38,978,990.7</b>	<b>32,283,227.5</b>	<b>36,007,069.6</b>	<b>30,896,171.5</b>	<b>55,735,516.4</b>
Aplicaciones financieras	17,919,167.8	1,797,829.7	1,260,526.1	1,737,000.8	362,877.2	1,181,831.6	400,553.4
Gastos corrientes	256,830,536.9	20,161,927.4	20,546,178.6	19,427,542.9	20,874,254.6	20,697,063.7	37,151,356.8
Gastos de capital	262,765,946.5	35,158,667.9	17,172,286.0	11,118,683.8	14,769,937.8	9,017,276.2	18,183,606.2
<b>04-Región Cibao Noroeste</b>	<b>1,508,028,203.2</b>	<b>122,374,570.0</b>	<b>127,213,185.5</b>	<b>121,628,173.3</b>	<b>123,635,265.3</b>	<b>104,536,132.9</b>	<b>186,443,417.9</b>
<b>05-Dajabón</b>	<b>304,139,293.0</b>	<b>21,913,753.7</b>	<b>20,684,900.3</b>	<b>31,523,821.1</b>	<b>29,176,745.0</b>	<b>23,810,760.7</b>	<b>34,552,513.9</b>
Aplicaciones financieras	19,569,199.0	754,778.1	1,139,317.5	741,528.3	1,010,945.8	3,878,531.2	1,207,249.4
Gastos corrientes	175,982,734.6	14,239,404.1	14,576,442.7	14,808,146.0	13,103,572.1	13,384,174.7	24,630,388.5
Gastos de capital	108,587,359.3	6,919,571.4	4,969,140.1	15,974,146.8	15,062,227.1	6,548,054.8	8,714,876.0
<b>15-Monte Cristi</b>	<b>449,642,986.4</b>	<b>36,755,286.2</b>	<b>42,497,559.6</b>	<b>33,784,441.4</b>	<b>32,312,806.0</b>	<b>33,635,148.9</b>	<b>55,365,145.0</b>
Aplicaciones financieras	25,376,605.3	2,027,843.2	1,702,577.6	2,074,415.7	1,487,454.1	917,278.5	1,143,965.8
Gastos corrientes	262,936,390.5	23,131,707.4	19,823,642.2	22,027,423.9	17,020,110.9	20,252,029.4	38,728,190.6
Gastos de capital	161,329,990.6	11,595,735.5	20,971,339.9	9,682,601.8	13,805,241.0	12,465,841.1	15,492,988.7
<b>26-Santiago Rodríguez</b>	<b>179,968,361.8</b>	<b>13,493,080.5</b>	<b>15,363,340.5</b>	<b>13,456,862.3</b>	<b>12,576,722.7</b>	<b>12,293,556.1</b>	<b>22,644,671.8</b>
Aplicaciones financieras	12,107,440.7	110,274.0	82,807.0	101,937.0	80,709.0	0.0	3,000.0
Gastos corrientes	118,763,192.5	9,899,951.0	9,899,391.4	10,732,149.9	9,044,660.7	8,892,852.1	16,440,761.4
Gastos de capital	49,097,728.5	3,482,855.4	5,381,142.1	2,622,775.5	3,451,353.0	3,400,704.0	6,200,910.5
<b>27-Valverde</b>	<b>574,277,562.1</b>	<b>50,212,449.8</b>	<b>48,667,385.1</b>	<b>42,863,048.5</b>	<b>49,568,991.7</b>	<b>34,796,667.2</b>	<b>73,881,087.2</b>
Aplicaciones financieras	27,993,308.6	1,194,073.5	1,441,708.0	1,434,769.0	1,282,805.0	1,018,739.8	963,905.1
Gastos corrientes	338,216,667.2	31,645,298.1	26,775,478.6	24,898,323.4	27,878,909.6	24,924,260.8	51,024,764.6
Gastos de capital	208,067,586.4	17,373,078.2	20,450,198.5	16,529,956.1	20,407,277.1	8,853,666.7	21,892,417.6
<b>05-Región Valdesia</b>	<b>3,307,513,871.5</b>	<b>305,328,131.0</b>	<b>259,807,540.0</b>	<b>269,617,968.4</b>	<b>268,274,258.9</b>	<b>243,170,323.7</b>	<b>358,309,646.1</b>
<b>02-Azuá</b>	<b>859,919,060.6</b>	<b>85,791,173.5</b>	<b>62,386,074.0</b>	<b>68,578,723.8</b>	<b>68,575,457.6</b>	<b>57,177,688.6</b>	<b>90,374,697.1</b>
Aplicaciones financieras	58,354,964.9	5,156,763.7	4,365,294.8	3,948,959.9	2,544,345.6	2,016,523.1	2,126,270.4
Gastos corrientes	545,759,703.8	48,880,138.8	43,038,950.9	46,357,600.4	42,205,287.6	37,406,980.5	64,053,021.5
Gastos de capital	255,804,392.0	31,754,271.1	14,981,828.3	18,272,163.5	23,825,824.5	17,754,185.0	24,195,405.2
<b>17-Peravia</b>	<b>641,473,636.0</b>	<b>54,024,735.1</b>	<b>50,845,279.0</b>	<b>53,152,576.0</b>	<b>44,970,999.1</b>	<b>48,669,172.0</b>	<b>69,810,982.8</b>
Aplicaciones financieras	37,222,009.0	2,903,839.1	454,713.9	3,352,892.3	428,844.4	252,876.0	455,127.0
Gastos corrientes	385,768,788.2	31,862,720.0	28,872,746.3	32,328,249.1	32,050,326.3	31,974,454.0	38,533,173.0
Gastos de capital	218,482,838.7	19,258,176.1	21,517,818.8	17,471,434.7	12,491,828.4	16,441,842.0	30,822,682.8
<b>21-San Cristóbal</b>	<b>1,559,958,813.0</b>	<b>141,784,549.3</b>	<b>125,517,132.9</b>	<b>125,497,065.2</b>	<b>133,773,029.4</b>	<b>119,965,025.5</b>	<b>173,183,706.3</b>
Aplicaciones financieras	46,801,033.2	2,239,761.0	2,974,587.3	1,595,507.2	1,495,430.2	713,226.4	2,033,710.9
Gastos corrientes	961,328,893.2	76,702,437.5	76,202,378.3	73,214,171.6	72,339,599.9	75,232,889.1	114,168,278.6
Gastos de capital	551,828,886.6	62,842,350.8	46,340,167.3	50,687,386.4	59,937,999.4	44,018,910.0	56,981,716.9

**Cuadro 13.4.** REPÚBLICA DOMINICANA: Gastos de los gobiernos locales por mes, según región, provincias y destino del gasto, 2023\*, continuación... (RD\$)

Región, provincia y destino del gasto	Total	Julio	Agosto	Septiembre	Octubre	Noviembre	Diciembre
<b>31-San José de Ocoa</b>	<b>246,162,361.9</b>	<b>23,727,673.1</b>	<b>21,059,054.1</b>	<b>22,389,603.4</b>	<b>20,954,772.8</b>	<b>17,358,437.6</b>	<b>24,940,260.0</b>
Aplicaciones financieras	8,949,895.7	669,599.0	448,853.5	677,704.0	646,004.4	374,004.2	149,013.9
Gastos corrientes	140,990,966.1	10,567,669.9	11,082,347.2	10,454,420.1	12,162,303.0	12,175,056.6	19,077,862.3
Gastos de capital	96,221,500.1	12,490,404.1	9,527,853.4	11,257,479.4	8,146,465.4	4,809,376.8	5,713,383.8
<b>06-Región Enriquillo</b>	<b>1,644,151,492.1</b>	<b>156,059,280.1</b>	<b>123,354,261.5</b>	<b>128,205,403.8</b>	<b>130,829,921.1</b>	<b>120,656,578.2</b>	<b>198,698,151.2</b>
<b>03-Bahoruco</b>	<b>435,443,240.1</b>	<b>34,336,886.5</b>	<b>33,257,245.4</b>	<b>36,071,196.7</b>	<b>39,505,123.4</b>	<b>35,130,703.7</b>	<b>46,390,774.0</b>
Aplicaciones financieras	25,228,631.7	1,048,320.3	2,148,559.0	1,100,612.0	1,186,158.4	905,765.3	2,666,345.2
Gastos corrientes	215,709,547.2	15,744,077.2	17,717,738.6	16,436,371.7	15,256,334.4	18,256,360.8	31,668,125.8
Gastos de capital	194,505,061.3	17,544,489.1	13,390,947.8	18,534,213.0	23,062,630.6	15,968,577.7	12,056,302.9
<b>04-Barahona</b>	<b>771,232,689.9</b>	<b>71,316,379.2</b>	<b>55,037,118.0</b>	<b>61,339,634.3</b>	<b>59,153,083.9</b>	<b>54,206,689.5</b>	<b>100,290,980.6</b>
Aplicaciones financieras	44,982,517.4	3,333,257.2	3,054,940.4	3,012,720.4	4,386,117.1	974,842.0	3,195,038.8
Gastos corrientes	461,684,287.6	36,173,339.9	36,739,187.5	37,545,271.6	37,241,764.0	35,028,402.7	67,005,440.3
Gastos de capital	264,565,884.9	31,809,782.1	15,242,990.2	20,781,642.3	17,525,202.8	18,203,444.7	30,090,501.5
<b>10-Independencia</b>	<b>322,029,887.4</b>	<b>30,818,001.4</b>	<b>25,296,305.0</b>	<b>24,838,357.7</b>	<b>23,655,496.5</b>	<b>21,255,106.2</b>	<b>37,963,415.1</b>
Aplicaciones financieras	16,976,750.5	1,002,007.5	1,335,352.9	2,056,594.7	1,290,579.2	884,074.5	1,187,329.0
Gastos corrientes	167,957,818.2	13,427,453.7	13,006,017.7	13,753,424.4	12,678,361.2	12,420,445.7	24,605,377.2
Gastos de capital	137,095,318.7	16,388,540.2	10,954,934.4	9,028,338.6	9,686,556.1	7,950,586.1	12,170,708.9
<b>16-Pedernales</b>	<b>115,445,674.8</b>	<b>19,588,013.1</b>	<b>9,763,593.1</b>	<b>5,956,215.2</b>	<b>8,516,217.3</b>	<b>10,064,078.8</b>	<b>14,052,981.5</b>
Aplicacion financieras	7,080,667.1	98,015.0	907,833.8	298,290.0	559,581.7	639,432.0	1,930,005.6
Gastos corrientes	61,964,572.5	5,586,361.3	5,132,042.4	4,449,540.8	5,558,576.7	5,001,441.2	8,664,584.1
Gastos de capital	46,400,435.2	13,903,636.8	3,723,716.9	1,208,384.4	2,398,058.9	4,423,205.6	3,458,391.8
<b>07-Región El Valle</b>	<b>1,207,197,768.0</b>	<b>88,358,405.9</b>	<b>96,144,607.3</b>	<b>79,133,191.3</b>	<b>115,985,070.4</b>	<b>103,302,993.8</b>	<b>175,424,600.3</b>
<b>07-Elías Piña</b>	<b>342,715,823.8</b>	<b>26,567,818.7</b>	<b>29,974,145.4</b>	<b>20,495,829.7</b>	<b>51,649,149.5</b>	<b>29,749,191.8</b>	<b>40,286,614.3</b>
Aplicaciones financieras	18,714,008.0	1,180,225.2	1,451,238.7	1,605,751.9	1,101,888.8	1,590,036.5	1,814,290.9
Gastos corrientes	186,703,281.3	14,688,680.6	14,722,285.4	14,328,119.6	13,856,377.8	15,728,251.6	27,276,991.5
Gastos de capital	137,298,534.6	10,698,912.9	13,800,621.3	4,561,958.2	36,690,883.0	12,430,903.8	11,195,331.9
<b>22-San Juan</b>	<b>864,481,944.1</b>	<b>61,790,587.2</b>	<b>66,170,461.9</b>	<b>58,637,361.6</b>	<b>64,335,920.9</b>	<b>73,553,802.0</b>	<b>135,137,986.0</b>
Aplicaciones financieras	45,353,765.8	2,701,508.1	2,507,121.7	3,192,263.7	2,736,283.2	1,258,602.3	5,038,153.9
Gastos corrientes	518,120,527.2	39,687,511.3	39,738,632.9	39,566,201.5	41,002,812.3	40,869,958.1	82,951,322.8
Gastos de capital	301,007,651.1	19,401,567.9	23,924,707.4	15,878,896.4	20,596,825.4	31,425,241.6	47,148,509.3
<b>08-Región Yuma</b>	<b>2,364,155,146.5</b>	<b>177,177,468.2</b>	<b>219,059,430.0</b>	<b>180,076,172.8</b>	<b>194,607,232.4</b>	<b>165,537,949.3</b>	<b>311,618,633.0</b>
<b>08-El Seibo</b>	<b>346,296,004.3</b>	<b>28,741,658.0</b>	<b>29,578,253.4</b>	<b>26,517,954.8</b>	<b>24,206,987.1</b>	<b>23,907,800.7</b>	<b>65,725,545.0</b>
Aplicaciones financieras	10,069,865.8	681,437.3	483,852.6	572,785.9	241,532.9	321,131.8	2,061,296.6
Gastos corrientes	201,244,242.2	19,205,018.1	17,147,070.3	16,072,867.7	15,726,171.9	14,487,444.5	40,116,399.8
Gastos de capital	134,981,896.3	8,655,202.7	11,947,330.5	9,872,301.2	8,239,282.3	9,099,224.4	23,547,848.6

**Cuadro 13.4.** REPÚBLICA DOMINICANA: Gastos de los gobiernos locales por mes, según región, provincias y destino del gasto, 2023\*, continuación... (RD\$)

Región, provincia y destino del gasto	Total	Julio	Agosto	Septiembre	Octubre	Noviembre	Diciembre
<b>11-La Altagracia</b>	<b>1,348,767,532.3</b>	<b>104,630,054.4</b>	<b>134,981,980.0</b>	<b>107,886,131.5</b>	<b>102,862,117.4</b>	<b>91,917,383.6</b>	<b>157,147,994.1</b>
Aplicaciones financieras	116,565,884.4	1,009,854.9	5,698,103.7	9,510,932.8	2,241,970.2	1,334,726.8	8,657,312.9
Gastos corrientes	880,524,493.5	68,235,499.6	77,603,633.1	68,373,188.1	78,076,641.1	66,401,912.0	111,787,295.8
Gastos de capital	351,677,154.3	35,384,699.8	51,680,243.3	30,002,010.6	22,543,506.1	24,180,744.9	36,703,385.3
<b>12-La Romana</b>	<b>669,091,610.0</b>	<b>43,805,755.8</b>	<b>54,499,196.6</b>	<b>45,672,086.4</b>	<b>67,538,127.9</b>	<b>49,712,765.0</b>	<b>88,745,093.9</b>
Aplicaciones financieras	65,323,390.7	3,574,470.4	4,852,520.7	4,099,700.9	3,489,574.4	3,152,326.6	6,229,229.1
Gastos corrientes	410,995,540.7	25,484,260.1	39,100,284.6	29,721,503.2	34,810,534.2	37,035,811.1	52,450,210.7
Gastos de capital	192,772,678.5	14,747,025.3	10,546,391.2	11,850,882.4	29,238,019.4	9,524,627.3	30,065,654.1
<b>09-Región Higuamo</b>	<b>1,877,077,426.2</b>	<b>163,450,725.7</b>	<b>153,728,915.3</b>	<b>139,393,529.8</b>	<b>142,245,665.6</b>	<b>119,116,432.3</b>	<b>196,307,703.2</b>
<b>23-San Pedro de Macorís</b>	<b>917,864,029.9</b>	<b>84,267,416.5</b>	<b>81,023,084.4</b>	<b>59,270,226.1</b>	<b>62,051,084.3</b>	<b>60,504,886.8</b>	<b>93,052,519.5</b>
Aplicaciones financieras	62,647,677.6	2,338,775.8	2,945,968.7	1,733,620.5	527,545.3	2,164,881.2	1,799,291.1
Gastos corrientes	556,701,085.8	44,267,907.4	49,936,587.0	42,336,124.2	43,868,268.5	43,689,994.9	68,926,028.8
Gastos de capital	298,515,266.5	37,660,733.4	28,140,528.8	15,200,481.4	17,655,270.5	14,650,010.7	22,327,199.5
<b>29-Monte Plata</b>	<b>670,519,110.1</b>	<b>60,663,726.0</b>	<b>52,586,920.9</b>	<b>60,942,968.6</b>	<b>59,842,119.7</b>	<b>41,717,687.6</b>	<b>68,078,692.6</b>
Aplicaciones financieras	53,840,382.2	3,744,802.6	4,882,309.9	2,729,543.3	2,586,983.5	3,419,777.7	2,580,804.7
Gastos corrientes	370,061,482.8	34,670,229.2	29,747,863.6	33,425,637.6	40,545,117.4	23,569,622.5	41,811,820.8
Gastos de capital	246,617,245.1	22,248,694.3	17,956,747.4	24,787,787.7	16,710,018.8	14,728,287.4	23,686,067.1
<b>30-Hato Mayor</b>	<b>288,694,286.2</b>	<b>18,519,583.3</b>	<b>20,118,910.0</b>	<b>19,180,335.1</b>	<b>20,352,461.6</b>	<b>16,893,858.0</b>	<b>35,176,491.1</b>
Aplicaciones financieras	14,971,665.5	346,992.5	290,626.5	319,046.5	301,292.5	370,904.0	481,843.1
Gastos corrientes	166,364,183.0	13,572,102.4	14,131,830.5	12,311,083.8	13,925,929.6	12,179,023.2	23,845,561.2
Gastos de capital	107,358,437.7	4,600,488.4	5,696,453.1	6,550,204.9	6,125,239.5	4,343,930.8	10,849,086.8
<b>10-Región Ozama o Metropolitana</b>	<b>11,766,503,278.5</b>	<b>968,258,692.9</b>	<b>947,948,179.7</b>	<b>940,906,768.9</b>	<b>1,089,020,650.7</b>	<b>897,880,722.2</b>	<b>1,615,248,534.2</b>
<b>01-Distrito Nacional</b>	<b>5,316,159,392.6</b>	<b>424,661,209.3</b>	<b>447,672,392.4</b>	<b>401,750,526.1</b>	<b>493,466,901.8</b>	<b>391,748,027.0</b>	<b>788,160,859.3</b>
Aplicaciones financieras	144,280,826.4	1,460,809.8	3,467,977.6	15,769,436.0	1,348,575.5	3,522,847.7	17,906,299.3
Gastos corrientes	4,331,551,004.5	352,099,235.6	340,154,659.2	353,496,241.0	331,836,172.5	345,675,197.3	608,588,885.0
Gastos de capital	840,327,561.7	71,101,163.9	104,049,755.6	32,484,849.1	160,282,153.8	42,549,982.0	161,665,675.1
<b>32-Santo Domingo</b>	<b>6,450,343,885.9</b>	<b>543,597,483.6</b>	<b>500,275,787.3</b>	<b>539,156,242.8</b>	<b>595,553,748.9</b>	<b>506,132,695.2</b>	<b>827,087,674.9</b>
Aplicaciones financieras	462,325,979.9	18,445,578.8	38,905,231.1	14,315,775.0	20,916,192.2	12,645,766.4	20,314,229.0
Gastos corrientes	4,302,510,141.5	354,317,369.6	309,603,384.4	354,275,003.6	379,256,529.3	357,819,894.5	625,748,096.7
Gastos de capital	1,685,507,764.5	170,834,535.2	151,767,171.8	170,565,464.3	195,381,027.4	135,667,034.3	181,025,349.3

\* Cifras sujetas a rectificación  
Fuente: Dirección General de Presupuesto (DIGEPRES).  
Elaboración: Oficina Nacional de Estadística (ONE).

**Cuadro 13.5.** REPÚBLICA DOMINICANA: Gastos de los gobiernos locales por mes, según provincia y destino del gasto, 2023\* (RD\$)

Provincia y destino del gasto	Total	Enero	Febrero	Marzo	Abril	Mayo	Junio
<b>Total</b>	<b>34,863,237,524.5</b>	<b>1,687,348,902.1</b>	<b>3,268,425,574.2</b>	<b>3,139,022,052.3</b>	<b>2,431,028,445.6</b>	<b>3,143,855,831.5</b>	<b>2,803,364,064.1</b>
<b>01-Distrito Nacional</b>	<b>5,316,159,392.6</b>	<b>362,511,501.3</b>	<b>378,799,259.6</b>	<b>400,481,382.9</b>	<b>382,356,876.1</b>	<b>451,692,548.1</b>	<b>392,857,908.7</b>
Activos fijos (formación bruta de capital fijo)	171,096,160.7	7,959,703.5	2,510,609.0	202,622.5	2,447,420.0	16,828,088.5	6,111,254.6
Construcciones en proceso	669,231,401.0	0.0	37,247,939.4	36,585,419.3	29,586,599.3	89,152,593.1	39,561,733.3
Disminución de pasivos	144,280,826.4	56,144,249.8	29,444,659.7	6,204,987.3	2,624,323.0	3,697,748.9	2,688,911.8
Gastos de consumo	4,222,676,732.5	291,578,012.9	301,785,968.3	349,487,908.0	338,105,198.4	332,929,669.9	336,647,733.0
Prestaciones de la seguridad social	2,877,294.4	203,963.4	197,913.4	302,283.3	261,943.9	250,421.1	224,994.4
Transferencias corrientes otorgadas	105,996,977.6	6,625,571.6	7,612,169.8	7,698,162.4	9,331,391.5	8,834,026.6	7,623,281.7
<b>02-Azua</b>	<b>859,919,060.6</b>	<b>41,628,958.4</b>	<b>84,632,592.3</b>	<b>78,941,020.6</b>	<b>66,027,180.9</b>	<b>86,613,937.4</b>	<b>69,191,556.6</b>
Activos fijos (formación bruta de capital fijo)	47,294,899.1	2,737,264.9	3,279,619.2	2,630,239.6	3,942,071.6	3,910,180.3	2,357,364.9
Activos no producidos	300,000.0	0.0	300,000.0	0.0	0.0	0.0	0.0
Construcciones en proceso	207,566,533.9	9,268,200.2	18,196,411.5	18,841,346.0	12,071,301.0	26,251,430.5	21,091,784.8
Disminución de pasivos	58,354,964.9	3,649,915.0	12,062,675.9	7,932,389.0	3,575,445.1	6,968,141.2	4,008,241.2
Gastos de consumo	478,911,186.7	23,342,617.7	43,679,381.7	43,910,278.5	40,269,590.1	41,072,371.2	36,029,506.7
Intereses de la deuda	931,213.9	24,955.0	165,429.6	69,645.0	104,780.3	82,476.2	54,196.0
Otros gastos corrientes	1,049,754.1	4,000.0	0.0	0.0	137,735.5	79,500.0	0.0
Prestaciones de la seguridad social	1,896,282.7	0.0	0.0	0.0	0.0	210,084.0	210,084.0
Transferencias corrientes otorgadas	62,971,266.4	2,602,005.6	6,949,074.4	5,557,122.5	5,917,757.3	7,989,253.9	5,355,879.0
Transferencias de capital otorgadas	642,959.0	0.0	0.0	0.0	8,500.0	50,500.0	84,500.0
<b>03-Bahoruco</b>	<b>435,443,240.1</b>	<b>17,177,780.7</b>	<b>37,579,684.4</b>	<b>35,708,103.9</b>	<b>33,115,881.8</b>	<b>49,116,300.2</b>	<b>38,053,559.6</b>
Activos fijos (formación bruta de capital fijo)	52,687,358.8	1,921,490.2	431,945.5	4,206,749.0	1,168,532.7	15,688,458.0	2,605,533.8
Activos no producidos	3,725,825.0	2,895,825.0	0.0	0.0	830,000.0	0.0	0.0
Construcciones en proceso	138,062,687.5	3,153,397.6	10,656,951.0	10,477,322.0	11,723,744.2	14,783,593.3	13,375,167.9
Disminución de pasivos	25,228,631.7	806,842.5	4,574,756.3	2,809,958.3	1,850,701.2	2,049,908.3	4,080,705.0
Gastos de consumo	192,905,324.0	7,683,193.4	19,371,186.0	15,777,877.2	15,738,404.7	14,541,283.6	16,068,297.5
Intereses	541,009.8	0.0	0.0	0.0	0.0	198,779.0	45,330.0
Intereses de la deuda	1,660,914.5	0.0	306,008.2	149,765.2	165,145.1	186,112.2	163,770.2
Otros gastos corrientes	210,000.0	0.0	0.0	140,000.0	0.0	60,000.0	0.0
Prestaciones de la seguridad social	808,583.3	21,700.0	106,700.0	64,200.0	64,200.0	64,200.0	67,200.0
Transferencias corrientes otorgadas	19,583,715.5	695,332.0	2,102,947.4	2,082,232.2	1,575,153.9	1,543,965.8	1,647,555.2
Transferencias de capital otorgadas	29,190.0	0.0	29,190.0	0.0	0.0	0.0	0.0
<b>04-Barahona</b>	<b>771,232,689.9</b>	<b>36,038,938.2</b>	<b>82,714,851.5</b>	<b>67,794,389.8</b>	<b>56,772,824.0</b>	<b>65,536,429.8</b>	<b>61,031,371.1</b>
Activos fijos (formación bruta de capital fijo)	46,484,565.2	1,705,663.2	4,806,225.4	4,770,650.7	2,509,763.8	4,320,977.9	7,595,217.8
Activos no producidos	230,000.0	0.0	0.0	0.0	0.0	0.0	25,000.0
Construcciones en proceso	217,851,319.7	10,275,487.9	24,563,354.1	23,141,874.4	15,779,948.0	18,179,836.5	13,238,321.8
Disminución de pasivos	44,982,517.4	1,226,517.9	12,741,229.3	3,082,098.5	4,138,552.5	2,626,075.7	3,211,127.4



**Cuadro 13.5.** REPÚBLICA DOMINICANA: Gastos de los gobiernos locales por mes, según provincia y destino del gasto, 2023\*, continuación... (RD\$)

Provincia y destino del gasto	Total	Enero	Febrero	Marzo	Abril	Mayo	Junio
Gastos de consumo	397,987,153.0	19,947,920.5	35,115,565.1	31,319,824.9	29,254,884.3	34,424,259.6	31,852,822.8
Intereses de la deuda	1,022,129.7	43,974.0	101,321.6	69,574.3	67,470.5	65,324.6	65,324.6
Prestaciones de la seguridad social	441,554.1	0.0	60,000.0	31,000.0	31,000.0	31,000.0	31,000.0
Transferencias corrientes otorgadas	62,233,450.8	2,839,374.6	5,327,156.0	5,379,367.0	4,991,205.0	5,888,955.5	5,012,556.8
<b>05-Dajabón</b>	<b>304,139,293.0</b>	<b>13,236,901.8</b>	<b>19,606,139.8</b>	<b>36,215,217.2</b>	<b>22,559,376.4</b>	<b>27,471,810.5</b>	<b>23,387,352.7</b>
Activos fijos (formación bruta de capital fijo)	19,911,569.9	89,660.0	421,290.2	2,664,529.2	261,196.0	355,692.0	379,121.2
Construcciones en proceso	88,675,789.4	2,104,826.3	4,437,224.4	14,751,421.3	8,127,696.3	9,280,275.5	7,526,410.8
Disminución de pasivos	19,569,199.0	1,323,324.5	3,001,789.2	1,944,497.9	1,730,497.5	1,501,044.9	1,335,694.8
Gastos de consumo	163,659,659.7	9,140,885.2	10,659,231.2	15,504,293.2	11,695,752.2	15,068,531.9	13,151,796.2
Intereses	285,310.7	0.0	0.0	176,207.5	0.0	12,203.1	4,710.0
Intereses de la deuda	181,432.7	49,294.2	41,259.4	25,674.5	23,920.0	13,200.5	8,799.0
Prestaciones de la seguridad social	324,772.4	11,000.0	36,045.4	28,022.7	28,022.7	28,522.7	28,022.7
Transferencias corrientes otorgadas	11,531,559.1	517,911.6	1,009,300.0	1,120,570.9	692,291.8	1,212,339.9	952,798.1
<b>06-Duarte</b>	<b>1,031,432,400.1</b>	<b>37,498,294.0</b>	<b>100,744,382.4</b>	<b>90,456,426.9</b>	<b>61,147,905.5</b>	<b>110,571,309.1</b>	<b>106,693,192.3</b>
Activos fijos (formación bruta de capital fijo)	124,115,831.8	2,690,505.2	7,785,558.5	7,245,266.9	2,431,928.8	28,098,768.1	18,622,938.8
Activos no producidos	1,100,000.0	0.0	0.0	0.0	0.0	0.0	0.0
Construcciones en proceso	240,186,161.1	2,266,795.8	27,682,677.0	24,333,982.2	9,259,256.7	21,064,431.6	31,719,294.3
Disminución de pasivos	33,147,099.1	1,716,222.8	5,850,867.3	6,000,349.9	2,203,376.3	5,222,463.1	2,262,278.2
Gastos de consumo	570,071,894.3	29,099,116.9	51,658,842.9	46,168,399.6	42,537,249.8	50,280,605.3	48,165,675.0
Intereses de la deuda	379,933.2	0.0	77,052.8	57,600.0	36,110.4	91,833.3	26,268.4
Objetos de valor	326,000.0	0.0	0.0	160,000.0	16,000.0	150,000.0	0.0
Prestaciones de la seguridad social	1,695,033.3	118,100.0	153,300.0	136,200.0	136,200.0	136,200.0	136,200.0
Transferencias corrientes otorgadas	57,026,447.3	1,607,553.4	5,536,083.9	5,251,628.3	4,527,783.5	5,527,007.7	5,760,537.7
Transferencias de capital otorgadas	3,384,000.0	0.0	2,000,000.0	1,103,000.0	0.0	0.0	0.0
<b>07-Elías Piña</b>	<b>342,715,823.8</b>	<b>11,726,670.9</b>	<b>31,033,905.0</b>	<b>31,746,149.4</b>	<b>19,417,354.8</b>	<b>26,070,555.4</b>	<b>23,998,439.1</b>
Activos fijos (formación bruta de capital fijo)	43,891,061.4	0.0	4,883,437.1	799,722.7	209,568.8	141,890.0	1,579,685.6
Activos no producidos	50,000.0	0.0	0.0	0.0	0.0	0.0	0.0
Construcciones en proceso	92,852,736.2	1,182,852.8	8,716,467.9	12,474,089.1	3,470,315.9	8,587,867.9	5,659,618.9
Disminución de pasivos	18,614,008.0	438,497.6	1,890,670.4	2,565,155.8	1,977,440.1	1,829,297.5	1,169,514.6
Disminución del patrimonio	100,000.0	0.0	0.0	100,000.0	0.0	0.0	0.0
Gastos de consumo	165,488,658.1	9,004,704.4	13,610,435.2	13,686,849.5	12,394,262.9	13,701,558.1	13,684,508.5
Intereses de la deuda	925,537.8	20,066.2	122,930.8	38,532.3	45,805.1	42,430.9	167,641.1
Prestaciones de la seguridad social	825,200.0	66,400.0	71,400.0	68,400.0	54,700.0	61,900.0	69,100.0
Transferencias corrientes otorgadas	19,463,885.3	1,014,150.0	1,738,563.7	1,926,140.0	1,229,375.0	1,683,671.0	1,599,050.6
Transferencias de capital otorgadas	504,737.0	0.0	0.0	87,260.0	35,887.0	21,940.0	69,320.0

**Cuadro 13.5.** REPÚBLICA DOMINICANA: Gastos de los gobiernos locales por mes, según provincia y destino del gasto, 2023\*, continuación... (RDS)

Provincia y destino del gasto	Total	Enero	Febrero	Marzo	Abril	Mayo	Junio
<b>08-EI Seibo</b>	<b>346,296,004.3</b>	<b>5,583,561.3</b>	<b>38,836,992.8</b>	<b>31,032,033.4</b>	<b>21,614,702.9</b>	<b>27,050,416.0</b>	<b>23,500,098.9</b>
Activos fijos (formación bruta de capital fijo)	12,090,916.1	75,025.3	1,553,004.0	570,067.7	629,507.3	1,122,284.5	-23,329.5
Construcciones en proceso	120,161,283.3	495,955.5	14,732,702.8	16,220,719.5	6,200,921.3	11,288,094.9	8,752,919.4
Disminución de pasivos	10,069,865.8	442,757.0	2,089,030.9	985,323.8	1,123,562.8	549,918.7	517,235.4
Gastos de consumo	184,862,847.5	4,263,906.8	18,929,940.1	11,813,209.4	11,656,906.0	12,154,010.8	12,182,720.6
Objetos de valor	2,114,697.0	0.0	0.0	0.0	526,000.0	247,400.0	1,004,434.0
Otros gastos corrientes	149,692.1	0.0	0.0	0.0	149,692.1	0.0	0.0
Transferencias corrientes otorgadas	16,231,702.7	305,916.7	1,532,315.0	1,442,713.0	1,315,613.4	1,688,707.2	1,053,619.1
Transferencias de capital otorgadas	615,000.0	0.0	0.0	0.0	12,500.0	0.0	12,500.0
<b>09-Españat</b>	<b>777,214,478.4</b>	<b>36,912,970.8</b>	<b>89,100,836.9</b>	<b>58,670,558.0</b>	<b>60,086,398.3</b>	<b>71,438,266.3</b>	<b>61,737,385.6</b>
Activos fijos (formación bruta de capital fijo)	47,595,084.8	6,203,508.0	1,770,623.4	1,068,966.3	6,209,396.9	7,410,338.6	2,194,415.1
Construcciones en proceso	178,872,272.2	5,290,066.5	24,322,547.0	17,055,063.5	10,621,421.1	15,540,191.6	23,826,290.6
Disminución de pasivos	55,984,213.4	6,882,466.4	14,156,286.2	5,606,942.4	4,843,349.0	4,453,294.0	2,814,352.2
Gastos de consumo	455,209,928.6	17,075,660.7	45,406,532.8	31,474,400.7	35,224,090.9	40,457,213.6	29,230,959.3
Intereses	100,000.0	0.0	0.0	0.0	0.0	0.0	0.0
Intereses de la deuda	3,306,768.5	73,333.8	335,473.1	227,060.0	226,714.8	139,437.6	72,181.0
Prestaciones de la seguridad social	2,704,360.7	214,211.0	214,811.0	214,211.0	214,511.0	207,451.0	206,851.0
Transferencias corrientes otorgadas	32,170,811.2	1,173,724.5	2,894,563.5	3,023,914.2	2,667,914.6	2,955,339.9	3,045,508.6
Transferencias de capital otorgadas	1,271,039.0	0.0	0.0	0.0	79,000.0	275,000.0	346,827.8
<b>10-Independencia</b>	<b>322,029,887.4</b>	<b>14,331,684.3</b>	<b>34,252,192.7</b>	<b>22,689,209.0</b>	<b>33,474,114.8</b>	<b>30,101,210.7</b>	<b>23,354,794.0</b>
Activos fijos (formación bruta de capital fijo)	49,167,818.1	0.0	3,586,288.5	1,301,951.3	12,020,770.6	2,811,178.5	1,628,670.5
Activos no producidos	170,000.0	10,000.0	75,000.0	10,000.0	0.0	10,000.0	10,000.0
Construcciones en proceso	87,697,500.6	8,271,709.8	10,046,545.4	9,880,752.0	6,012,556.2	9,669,977.3	5,570,254.4
Disminución de pasivos	16,976,750.5	347,894.0	2,836,088.3	1,405,613.7	1,062,386.3	1,959,907.4	1,608,923.0
Gastos de consumo	146,450,480.0	4,974,680.5	15,316,965.8	8,479,613.4	12,440,958.6	13,690,612.3	12,461,985.5
Intereses de la deuda	763,951.5	0.0	81,387.7	138,630.1	99,377.0	76,623.6	88,644.5
Objetos de valor	60,000.0	0.0	0.0	0.0	0.0	0.0	0.0
Prestaciones de la seguridad social	400,300.0	0.0	63,200.0	31,600.0	31,600.0	31,600.0	31,600.0
Transferencias corrientes otorgadas	20,343,086.6	727,400.0	2,246,717.1	1,441,048.5	1,806,466.0	1,851,311.6	1,954,716.1
<b>11-La Altagracia</b>	<b>1,348,767,532.3</b>	<b>61,983,774.9</b>	<b>120,805,180.8</b>	<b>124,843,828.8</b>	<b>103,667,236.1</b>	<b>149,026,782.3</b>	<b>89,015,068.3</b>
Activos fijos (formación bruta de capital fijo)	81,654,550.0	0.0	20,169,263.0	9,009,552.7	530,307.0	5,924,226.6	5,734,807.7
Construcciones en proceso	268,511,702.3	2,842,454.9	9,974,527.6	22,642,502.4	21,441,856.9	42,592,137.7	10,092,427.8
Disminución de pasivos	116,565,884.4	34,156,693.5	24,391,797.9	12,493,250.5	5,655,301.0	8,784,471.0	2,631,469.3
Gastos de consumo	797,579,355.1	22,247,582.0	60,791,219.9	73,797,216.9	68,464,946.2	82,884,625.2	66,005,890.8
Intereses de la deuda	676,002.0	93,429.8	0.0	169,944.2	71,207.6	126,656.5	52,804.4
Prestaciones de la seguridad social	4,425,500.0	0.0	772,000.0	-10,000.0	771,000.0	386,000.0	381,000.0
Transferencias corrientes otorgadas	77,843,636.5	2,615,114.7	4,677,872.4	6,712,862.1	6,704,117.4	8,300,165.3	4,030,668.3
Transferencias de capital otorgadas	1,510,902.0	28,500.0	28,500.0	28,500.0	28,500.0	28,500.0	86,000.0

**Cuadro 13.5.** REPÚBLICA DOMINICANA: Gastos de los gobiernos locales por mes, según provincia y destino del gasto, 2023\*, continuación...

Provincia y destino del gasto	Total	Enero	Febrero	Marzo	Abril	Mayo	Junio
<b>12-La Romana</b>	<b>669,091,610.0</b>	<b>18,227,978.5</b>	<b>66,948,582.4</b>	<b>49,805,700.9</b>	<b>56,505,065.7</b>	<b>54,902,805.2</b>	<b>72,728,451.7</b>
Activos fijos (formación bruta de capital fijo)	35,577,658.8	296,579.0	1,903,868.1	168,125.5	2,449,119.4	655,604.1	12,042,151.8
Construcciones en proceso	157,195,019.7	846,703.0	12,215,739.7	7,489,477.3	12,189,665.2	16,840,912.7	19,702,113.1
Disminución de pasivos	65,323,390.7	2,698,251.3	13,275,673.1	5,960,891.1	8,002,239.3	4,536,823.9	5,451,690.1
Gastos de consumo	365,923,651.6	13,378,703.5	34,211,265.1	32,129,445.8	29,926,612.5	28,456,995.3	31,830,436.0
Intereses de la deuda	78,938.0	0.0	26,252.5	11,144.9	9,802.0	21,346.3	7,065.6
Prestaciones de la seguridad social	2,681,417.0	0.0	435,332.0	215,941.0	215,941.0	209,991.0	209,841.0
Transferencias corrientes otorgadas	42,311,534.1	1,007,741.7	4,880,451.8	3,830,675.3	3,711,666.3	4,181,132.0	3,485,154.1
<b>13-La Vega</b>	<b>1,843,717,917.7</b>	<b>70,585,228.3</b>	<b>230,402,920.5</b>	<b>131,349,280.5</b>	<b>92,923,358.2</b>	<b>182,925,103.6</b>	<b>143,313,878.0</b>
Activos fijos (formación bruta de capital fijo)	135,307,571.3	5,330,400.4	27,897,998.3	7,499,847.8	6,048,768.3	11,657,817.2	6,650,650.4
Construcciones en proceso	849,941,573.0	11,694,536.1	111,626,462.1	52,824,166.6	24,221,274.2	100,567,037.4	80,670,541.8
Disminución de pasivos	88,510,021.5	19,080,795.3	29,201,749.9	9,250,140.0	6,277,603.0	4,918,925.8	2,767,809.1
Gastos de consumo	690,814,423.4	31,712,940.3	54,682,701.5	55,972,002.7	51,010,357.7	57,569,233.8	49,205,326.9
Intereses de la deuda	691,757.6	65,280.6	148,547.9	89,822.1	96,272.3	92,953.6	39,595.5
Prestaciones de la seguridad social	115,934.0	12,092.0	12,092.0	12,092.0	12,092.0	7,892.0	7,892.0
Transferencias corrientes otorgadas	67,071,875.0	2,495,683.7	5,981,868.8	5,380,709.3	5,046,790.7	8,106,243.8	3,901,662.3
Transferencias de capital otorgadas	11,264,761.8	193,500.0	851,500.0	320,500.0	210,200.0	5,000.0	70,400.0
<b>14-María Trinidad Sánchez</b>	<b>544,406,850.1</b>	<b>38,248,434.1</b>	<b>44,969,599.7</b>	<b>47,230,208.1</b>	<b>43,615,059.5</b>	<b>43,582,495.3</b>	<b>44,370,196.8</b>
Activos fijos (formación bruta de capital fijo)	39,168,256.9	7,629,548.6	4,695,637.2	4,723,971.7	1,897,602.1	1,810,847.3	1,337,957.9
Activos no producidos	100,000.0	0.0	100,000.0	0.0	0.0	0.0	0.0
Construcciones en proceso	161,980,577.7	3,757,663.3	7,172,590.2	14,108,471.5	15,003,691.0	14,855,328.3	16,212,650.0
Disminución de pasivos	33,477,200.4	5,331,240.1	6,102,132.7	3,834,321.5	2,102,044.4	2,795,177.9	1,801,798.8
Gastos de consumo	278,317,874.3	17,458,802.8	24,337,383.8	22,345,708.5	22,664,656.3	22,027,944.6	22,923,892.9
Intereses de la deuda	621,840.0	81,450.1	76,595.2	71,679.7	66,702.7	61,663.6	56,561.4
Otros gastos corrientes	20,000.0	0.0	0.0	20,000.0	0.0	0.0	0.0
Prestaciones de la seguridad social	1,471,300.0	45,100.0	120,100.0	195,100.0	120,100.0	120,100.0	120,100.0
Transferencias corrientes otorgadas	28,679,751.8	3,894,684.4	2,341,160.4	1,775,880.3	1,748,262.9	1,793,183.6	1,869,910.9
Transferencias de capital otorgadas	570,049.0	49,945.0	24,000.0	155,075.0	12,000.0	118,250.0	47,325.0
<b>15-Monte Cristi</b>	<b>449,642,986.4</b>	<b>17,027,772.7</b>	<b>45,042,750.7</b>	<b>39,234,882.0</b>	<b>36,707,926.0</b>	<b>41,607,018.2</b>	<b>35,672,249.7</b>
Activos fijos (formación bruta de capital fijo)	47,763,759.3	927,007.5	4,570,011.5	3,859,618.8	10,210,703.8	2,271,410.9	3,121,506.5
Activos no producidos	500,000.0	0.0	0.0	0.0	500,000.0	0.0	0.0
Construcciones en proceso	112,454,966.3	3,118,181.4	9,439,202.8	11,895,590.8	5,977,272.0	11,340,141.0	9,626,955.6
Disminución de pasivos	25,376,605.3	2,562,502.7	4,433,037.4	2,825,926.6	1,507,293.3	2,729,386.2	1,964,924.4
Gastos de consumo	241,664,418.6	9,681,318.5	24,666,343.5	18,899,417.2	17,153,091.8	23,108,560.8	18,992,985.6
Intereses	55,896.0	0.0	55,896.0	0.0	0.0	0.0	0.0
Intereses de la deuda	855,986.6	84,045.7	53,778.1	43,429.4	38,942.6	146,243.9	99,603.3

**Cuadro 13.5.** REPÚBLICA DOMINICANA: Gastos de los gobiernos locales por mes, según provincia y destino del gasto, 2023\*, continuación... (RD\$)

Provincia y destino del gasto	Total	Enero	Febrero	Marzo	Abril	Mayo	Junio
Prestaciones de la seguridad social	1,921,494.3	4,000.0	280,825.0	124,499.4	31,803.0	293,608.0	119,601.0
Subvenciones otorgadas a empresas	340,000.0	30,000.0	30,000.0	30,000.0	32,000.0	32,000.0	32,000.0
Transferencias corrientes otorgadas	18,098,595.0	620,717.0	1,482,656.4	1,507,999.8	1,099,819.6	1,493,192.3	1,684,908.2
Transferencias de capital otorgadas	611,265.0	0.0	31,000.0	48,400.0	157,000.0	192,475.0	29,765.0
<b>16-Pedernales</b>	<b>115,445,674.8</b>	<b>5,072,044.9</b>	<b>4,292,840.5</b>	<b>7,903,222.3</b>	<b>7,278,249.3</b>	<b>11,772,842.3</b>	<b>11,185,376.7</b>
Activos fijos (formación bruta de capital fijo)	14,973,297.0	15,000.0	0.0	112,520.0	15,000.0	3,512,545.0	1,421,460.5
Construcciones en proceso	31,427,138.2	396,100.0	943,186.9	2,180,987.7	2,222,491.9	2,420,100.2	4,045,648.6
Disminución de pasivos	7,080,667.1	473,744.0	338,987.0	464,859.0	313,100.0	372,184.0	684,634.9
Gastos de consumo	54,263,096.9	3,884,643.8	2,617,891.6	4,541,071.5	4,225,182.4	4,517,195.2	4,324,930.7
Transferencias corrientes otorgadas	7,701,475.6	302,557.0	392,775.0	603,784.0	502,475.0	950,818.0	708,702.0
<b>17-Peravia</b>	<b>641,473,636.0</b>	<b>31,630,320.0</b>	<b>69,575,679.5</b>	<b>60,923,034.1</b>	<b>52,582,097.0</b>	<b>57,548,813.1</b>	<b>47,739,948.3</b>
Activos fijos (formación bruta de capital fijo)	60,050,393.2	5,296,684.3	3,978,987.3	2,841,591.1	5,949,303.0	8,845,492.3	2,215,420.9
Activos no producidos	2,550,000.0	0.0	0.0	0.0	0.0	0.0	0.0
Construcciones en proceso	152,607,336.2	1,452,783.9	13,322,978.6	20,663,262.9	10,899,804.4	12,978,679.3	10,313,958.7
Disminución de pasivos	37,222,009.0	9,168,531.7	12,367,460.9	3,314,269.7	2,044,824.1	1,562,871.8	915,758.1
Gastos de consumo	360,771,099.2	14,649,085.9	37,003,317.8	31,691,881.4	30,362,417.2	31,719,084.1	31,980,867.1
Intereses de la deuda	1,220,667.4	0.0	238,808.4	117,388.3	115,463.3	113,511.9	197,444.7
Prestaciones de la seguridad social	310,800.0	25,900.0	25,900.0	25,900.0	25,900.0	25,900.0	25,900.0
Transferencias corrientes otorgadas	23,466,221.6	810,334.3	2,185,967.2	1,941,390.7	2,942,885.0	2,071,773.8	1,850,098.8
Transferencias de capital otorgadas	3,275,109.4	227,000.0	452,259.4	327,350.0	241,500.0	231,500.0	240,500.0
<b>18-Puerto Plata</b>	<b>1,199,495,055.6</b>	<b>57,368,707.8</b>	<b>117,410,334.8</b>	<b>87,271,425.6</b>	<b>90,528,356.8</b>	<b>112,015,541.7</b>	<b>107,882,647.3</b>
Activos fijos (formación bruta de capital fijo)	87,003,108.9	1,627,788.6	7,257,138.9	3,426,217.3	6,068,237.4	13,910,415.8	13,201,395.4
Activos no producidos	210,000.0	0.0	0.0	0.0	0.0	0.0	0.0
Construcciones en proceso	295,820,586.1	16,091,240.2	36,047,513.2	22,912,743.3	25,495,385.2	25,631,629.2	30,512,439.2
Disminución de pasivos	59,313,234.0	2,684,698.0	8,635,373.8	4,576,669.0	3,326,070.1	5,534,917.6	4,064,571.3
Gastos de consumo	687,716,946.5	33,949,658.4	58,460,078.2	49,412,754.3	48,910,745.5	59,340,024.1	54,170,877.0
Intereses	888.5	0.0	0.0	0.0	0.0	0.0	0.0
Intereses de la deuda	592,423.0	0.0	173,433.3	60,513.8	12,576.9	44,303.9	85,514.9
Otros gastos corrientes	9,915.7	1,770.0	3,030.0	0.0	0.0	0.0	2,200.0
Prestaciones de la seguridad social	1,758,900.3	129,100.0	169,700.0	146,900.0	137,400.0	129,400.0	145,400.0
Transferencias corrientes otorgadas	66,713,427.4	2,884,452.5	6,635,070.0	6,691,353.9	6,535,667.8	7,400,911.2	5,667,529.6
Transferencias de capital otorgadas	355,625.5	0.0	28,997.5	44,274.0	42,274.0	23,940.0	42,720.0
<b>19-Hermanas Mirabal</b>	<b>326,090,669.1</b>	<b>11,452,776.3</b>	<b>30,573,492.2</b>	<b>34,302,433.5</b>	<b>21,861,233.6</b>	<b>35,521,180.9</b>	<b>24,729,795.1</b>
Activos fijos (formación bruta de capital fijo)	5,049,141.6	78,900.0	72,000.0	461,541.2	172,705.0	756,799.4	350,757.5
Construcciones en proceso	112,638,779.8	1,177,355.7	8,631,665.0	15,101,285.9	7,052,598.9	18,284,844.3	9,286,131.1
Disminución de pasivos	17,923,291.6	3,221,631.0	4,161,289.4	1,083,329.0	2,099,482.1	1,418,420.4	791,484.1
Gastos de consumo	174,754,942.7	6,403,460.7	16,118,329.8	16,192,210.8	11,446,139.2	13,661,442.9	13,076,962.3

**Cuadro 13.5.** REPÚBLICA DOMINICANA: Gastos de los gobiernos locales por mes, según provincia y destino del gasto, 2023\*, continuación... (RD\$)

Provincia y destino del gasto	Total	Enero	Febrero	Marzo	Abril	Mayo	Junio
Intereses de la deuda	503,682.8	79,028.9	73,537.6	67,978.0	62,349.1	54,975.3	39,058.3
Objetos de valor	70,000.0	0.0	0.0	20,000.0	0.0	0.0	0.0
Transferencias corrientes otorgadas	15,140,830.5	492,400.0	1,516,670.5	1,376,088.6	1,027,959.2	1,344,698.6	1,185,402.0
<b>20-Samaná</b>	<b>537,515,651.3</b>	<b>33,706,276.8</b>	<b>45,255,828.6</b>	<b>66,903,011.7</b>	<b>35,524,802.0</b>	<b>60,847,045.8</b>	<b>44,259,285.6</b>
Activos fijos (formación bruta de capital fijo)	41,394,060.1	1,106,360.8	1,783,448.3	3,594,491.8	705,404.6	538,989.0	689,985.8
Activos no producidos	222,225.0	0.0	0.0	0.0	0.0	0.0	222,225.0
Construcciones en proceso	221,149,661.4	18,202,852.7	17,290,464.9	40,260,212.9	15,510,206.7	35,999,345.0	21,441,501.2
Disminución de pasivos	17,919,167.8	1,422,116.7	2,782,934.1	1,933,729.7	1,511,100.3	2,064,724.5	1,463,943.8
Gastos de consumo	234,583,948.1	11,802,461.6	21,564,231.4	19,449,292.3	15,856,895.6	19,978,489.2	18,652,172.0
Intereses	462,073.7	0.0	0.0	0.0	200,000.0	0.0	0.0
Prestaciones de la seguridad social	380,800.0	29,600.0	29,600.0	29,600.0	29,600.0	29,600.0	29,600.0
Transferencias corrientes otorgadas	21,403,715.1	1,142,885.0	1,805,150.0	1,635,685.1	1,711,594.9	2,235,898.2	1,759,857.8
<b>21-San Cristóbal</b>	<b>1,559,958,813.0</b>	<b>38,626,789.1</b>	<b>158,489,598.3</b>	<b>156,710,768.9</b>	<b>132,897,207.4</b>	<b>145,066,254.6</b>	<b>108,447,686.1</b>
Activos fijos (formación bruta de capital fijo)	123,088,983.6	177,452.0	3,702,583.7	13,946,517.4	9,868,015.0	3,705,454.2	5,820,690.1
Activos no producidos	46,444,486.8	0.0	50,400.0	21,011,988.4	2,488,000.0	3,000,000.0	25,000.0
Construcciones en proceso	382,052,938.6	4,216,339.3	30,119,341.2	27,381,174.5	43,350,949.6	40,266,510.9	21,749,781.9
Disminución de pasivos	46,801,033.2	1,621,971.0	11,774,185.2	12,018,658.4	1,856,760.6	6,001,759.8	2,475,475.6
Gastos de consumo	866,662,994.9	29,640,395.9	102,664,722.9	73,038,737.8	66,173,524.4	84,144,036.3	69,921,563.7
Intereses	1,125,000.0	0.0	0.0	0.0	0.0	0.0	0.0
Intereses de la deuda	3,770,695.6	0.0	983,421.0	1,215,000.0	440,000.0	50,000.0	0.0
Objetos de valor	7,337.5	0.0	0.0	7,337.5	0.0	0.0	0.0
Prestaciones de la seguridad social	6,157,902.0	15,500.0	1,125,140.0	707,020.0	848,020.0	955,920.0	393,500.0
Transferencias corrientes otorgadas	83,612,300.8	2,955,131.0	8,045,364.4	7,372,114.8	7,830,717.9	6,901,353.4	8,047,954.8
Transferencias de capital otorgadas	235,140.0	0.0	24,440.0	12,220.0	41,220.0	41,220.0	13,720.0
<b>22-San Juan</b>	<b>864,481,944.1</b>	<b>47,783,740.6</b>	<b>80,462,092.6</b>	<b>75,607,429.7</b>	<b>63,777,037.4</b>	<b>63,223,688.6</b>	<b>74,001,835.6</b>
Activos fijos (formación bruta de capital fijo)	44,905,188.3	796,821.9	9,751,657.8	3,033,589.9	3,710,765.5	2,460,806.1	5,181,559.1
Activos no producidos	18,665,821.9	16,321.9	3,525,450.0	133,000.0	92,200.0	5,000.0	7,000.0
Construcciones en proceso	236,356,071.0	8,841,999.1	20,920,676.4	24,713,265.7	17,517,062.7	15,177,869.3	26,099,857.7
Disminución de pasivos	45,353,765.8	6,578,542.0	5,908,496.0	5,294,452.3	3,068,853.4	4,029,224.8	3,040,264.7
Gastos de consumo	456,883,372.9	27,448,883.4	35,030,016.2	36,877,106.6	34,639,856.2	35,671,707.2	34,352,586.6
Intereses	135,716.9	0.0	0.0	30,225.1	28,714.7	27,174.2	25,602.8
Intereses de la deuda	410,624.0	0.0	31,705.8	0.0	0.0	0.0	0.0
Prestaciones de la seguridad social	7,021,058.6	565,179.0	573,759.9	574,356.6	564,194.3	553,762.9	558,149.3
Subvenciones otorgadas a empresas	230,560.5	14,720.0	11,000.0	23,440.0	0.0	11,720.0	0.0
Transferencias corrientes otorgadas	53,439,194.3	3,287,373.4	4,684,330.5	4,849,613.6	4,127,465.5	5,137,949.1	4,603,495.3
Transferencias de capital otorgadas	1,080,570.0	233,900.0	25,000.0	78,380.0	27,925.0	148,475.0	133,320.0

**Cuadro 13.5.** REPÚBLICA DOMINICANA: Gastos de los gobiernos locales por mes, según provincia y destino del gasto, 2023\*, continuación...

Provincia y destino del gasto	Total	Enero	Febrero	Marzo	Abril	Mayo	Junio
<b>23-San Pedro de Macorís</b>	<b>917,864,029.9</b>	<b>68,594,672.2</b>	<b>100,087,407.6</b>	<b>87,507,001.8</b>	<b>49,999,456.9</b>	<b>76,919,366.4</b>	<b>94,586,907.4</b>
Activos fijos (formación bruta de capital fijo)	72,157,375.1	6,369,772.3	10,191,293.0	6,392,586.5	2,481,191.4	6,284,453.6	5,641,494.4
Activos no producidos	300,000.0	0.0	0.0	0.0	50,000.0	0.0	100,000.0
Construcciones en proceso	218,635,592.9	12,826,910.2	23,023,707.0	22,039,647.8	7,260,079.6	19,754,271.6	37,742,529.1
Disminución de pasivos	62,647,677.6	18,408,879.9	11,437,208.2	8,703,239.4	2,652,009.6	3,981,705.1	5,954,552.8
Gastos de consumo	513,264,346.0	28,583,682.1	50,039,438.9	45,614,316.5	34,465,866.7	42,701,418.5	41,170,915.5
Otros gastos corrientes	13,750.0	0.0	0.0	0.0	0.0	0.0	0.0
Prestaciones de la seguridad social	43,300.0	3,300.0	3,300.0	3,500.0	0.0	6,600.0	3,300.0
Subvenciones otorgadas a empresas	366,000.0	30,500.0	30,500.0	30,500.0	30,500.0	30,500.0	30,500.0
Transferencias corrientes otorgadas	43,013,689.8	1,919,627.7	3,736,054.7	4,078,011.6	3,059,809.6	4,160,417.8	3,943,615.6
Transferencias de capital otorgadas	7,422,298.5	452,000.0	1,625,905.8	645,200.0	0.0	0.0	0.0
<b>24-Sánchez Ramírez</b>	<b>672,858,636.3</b>	<b>25,926,182.3</b>	<b>61,232,943.1</b>	<b>64,105,197.0</b>	<b>43,128,893.0</b>	<b>52,860,867.8</b>	<b>57,925,907.6</b>
Activos fijos (formación bruta de capital fijo)	60,948,999.6	957,043.4	3,592,415.8	6,713,124.7	10,242,476.8	1,169,377.2	5,351,143.2
Activos no producidos	4,599,500.0	0.0	0.0	0.0	0.0	0.0	600,000.0
Construcciones en proceso	272,171,685.8	11,242,117.3	25,176,502.3	30,653,625.9	8,018,620.8	24,977,647.8	25,165,814.3
Disminución de pasivos	21,855,399.2	1,469,387.5	3,224,256.6	2,552,107.3	1,003,826.6	1,876,201.2	985,173.5
Gastos de consumo	279,718,510.8	10,652,087.2	25,856,127.7	22,006,890.8	21,872,019.9	22,849,361.1	22,844,346.7
Intereses de la deuda	55,880.0	0.0	0.0	0.0	0.0	0.0	0.0
Prestaciones de la seguridad social	1,978,753.0	0.0	231,920.0	115,960.0	115,960.0	115,960.0	115,960.0
Transferencias corrientes otorgadas	31,406,878.0	1,605,546.9	3,151,720.6	2,063,488.4	1,875,988.9	1,872,320.6	2,863,469.9
Transferencias de capital otorgadas	123,030.0	0.0	0.0	0.0	0.0	0.0	0.0
<b>25-Santiago</b>	<b>3,497,880,953.5</b>	<b>175,365,281.9</b>	<b>326,779,124.3</b>	<b>371,316,095.8</b>	<b>243,199,795.5</b>	<b>297,030,713.4</b>	<b>302,562,394.2</b>
Activos fijos (formación bruta de capital fijo)	271,859,683.9	15,269,602.3	17,592,677.5	28,255,642.2	25,705,295.3	18,494,229.4	22,318,194.6
Activos no producidos	200,000.0	0.0	200,000.0	0.0	0.0	0.0	0.0
Construcciones en proceso	673,006,176.1	9,280,589.3	33,445,609.2	89,330,911.2	38,663,186.7	58,243,249.1	66,629,249.2
Disminución de pasivos	504,089,447.9	56,377,749.3	110,621,004.1	53,802,775.6	27,826,039.9	38,837,714.7	18,215,655.1
Gastos de consumo	1,888,267,610.7	88,482,070.5	149,604,927.1	185,668,446.6	139,334,269.2	169,621,145.1	182,043,925.7
Intereses	662,780.6	0.0	44,300.0	552,159.9	66,320.7	0.0	0.0
Intereses de la deuda	2,975,179.7	88,578.3	213,286.1	160,809.0	297,868.7	378,447.4	689,029.5
Otros gastos corrientes	387,382.0	0.0	0.0	0.0	0.0	0.0	0.0
Prestaciones de la seguridad social	4,023,447.2	250,837.0	365,298.7	356,151.1	317,067.8	321,699.2	322,319.1
Transferencias corrientes otorgadas	150,065,992.3	5,615,855.1	14,682,021.8	12,839,200.2	10,974,747.3	10,833,228.5	12,191,690.9
Transferencias de capital otorgadas	2,343,253.0	0.0	10,000.0	350,000.0	15,000.0	301,000.0	152,330.0
<b>26-Santiago Rodríguez</b>	<b>179,968,361.8</b>	<b>2,783,200.2</b>	<b>20,415,055.6</b>	<b>20,423,275.7</b>	<b>13,623,557.6</b>	<b>18,253,153.1</b>	<b>14,641,885.7</b>
Activos fijos (formación bruta de capital fijo)	8,813,534.0	0.0	224,962.3	1,172,999.0	55,031.0	392,467.5	414,055.0
Construcciones en proceso	40,194,194.6	254,414.0	1,959,852.8	5,871,079.7	5,273,381.0	5,699,183.4	3,240,562.4
Disminución de pasivos	12,107,440.7	0.0	7,315,829.2	3,328,764.7	254,776.8	748,634.0	80,709.0
Gastos de consumo	108,324,368.2	2,348,829.2	10,131,053.8	8,800,951.0	7,380,907.5	9,925,188.9	10,064,291.5

**Cuadro 13.5.** REPÚBLICA DOMINICANA: Gastos de los gobiernos locales por mes, según provincia y destino del gasto, 2023\*, continuación... (RD\$)

Provincia y destino del gasto	Total	Enero	Febrero	Marzo	Abril	Mayo	Junio
Prestaciones de la seguridad social	545,243.7	10,957.0	73,630.4	42,401.0	42,186.4	42,401.0	42,401.0
Transferencias corrientes otorgadas	9,893,580.6	169,000.0	709,727.2	1,207,080.2	617,275.0	1,445,278.3	799,866.8
Transferencias de capital otorgadas	90,000.0	0.0	0.0	0.0	0.0	0.0	0.0
<b>27-Valverde</b>	<b>574,277,562.1</b>	<b>29,832,124.8</b>	<b>57,132,654.5</b>	<b>46,270,232.0</b>	<b>37,141,876.2</b>	<b>52,748,520.1</b>	<b>51,162,525.0</b>
Activos fijos (formación bruta de capital fijo)	41,679,423.7	3,494,176.3	1,313,918.3	2,526,250.2	1,181,181.9	2,014,391.1	5,492,824.5
Construcciones en proceso	165,954,137.7	4,690,282.4	22,117,717.5	13,208,995.6	9,384,098.0	18,613,896.3	18,179,410.1
Disminución de pasivos	27,993,308.6	3,877,762.9	6,542,855.6	4,263,607.4	1,147,634.8	2,622,553.8	2,202,893.8
Gastos de consumo	307,362,011.9	16,450,227.5	24,065,258.2	23,571,973.9	22,919,244.9	26,785,699.8	22,640,319.8
Intereses	1,047.5	1,047.5	0.0	0.0	0.0	0.0	0.0
Intereses de la deuda	715,728.1	34,932.3	12,838.2	12,651.3	12,462.5	12,271.8	73,579.2
Objetos de valor	19,600.0	0.0	0.0	19,600.0	0.0	0.0	0.0
Prestaciones de la seguridad social	1,329,314.9	69,146.5	99,534.5	100,112.5	100,112.5	101,103.6	91,418.6
Transferencias corrientes otorgadas	28,808,564.7	1,204,549.4	2,949,032.3	2,544,291.2	2,187,141.6	2,588,603.6	2,442,079.1
Transferencias de capital otorgadas	414,425.0	10,000.0	31,500.0	22,750.0	210,000.0	10,000.0	40,000.0
<b>28-Monsenor Nouel</b>	<b>758,007,726.5</b>	<b>34,649,129.8</b>	<b>98,019,916.8</b>	<b>61,768,668.4</b>	<b>58,555,717.0</b>	<b>69,040,039.6</b>	<b>67,037,436.2</b>
Activos fijos (formación bruta de capital fijo)	88,791,914.1	4,611,066.0	9,093,114.9	10,587,237.2	413,869.6	3,888,110.8	10,392,481.3
Activos no producidos	7,000,000.0	0.0	0.0	0.0	0.0	0.0	0.0
Construcciones en proceso	254,929,526.9	7,128,155.8	45,695,912.7	19,511,165.6	31,309,141.0	33,184,464.1	28,232,288.8
Disminución de pasivos	32,699,943.7	3,378,150.2	12,314,284.9	3,552,276.4	1,987,524.2	2,626,558.9	1,366,708.0
Gastos de consumo	330,367,811.4	17,395,951.1	27,717,179.1	24,551,853.8	22,034,830.2	25,474,667.5	23,715,055.0
Intereses de la deuda	853,386.0	80,625.6	93,939.2	114,164.4	49,104.8	52,481.5	43,288.7
Prestaciones de la seguridad social	339,768.0	26,640.6	29,987.4	28,314.0	26,640.6	28,314.0	29,987.4
Transferencias corrientes otorgadas	41,826,061.4	2,028,540.5	2,991,998.6	3,127,657.1	2,448,606.5	3,749,442.8	3,221,627.1
Transferencias de capital otorgadas	1,199,315.0	0.0	83,500.0	296,000.0	286,000.0	36,000.0	36,000.0
<b>29-Monte Plata</b>	<b>670,519,110.1</b>	<b>20,950,750.6</b>	<b>96,871,483.5</b>	<b>65,705,983.9</b>	<b>38,171,262.8</b>	<b>60,500,763.0</b>	<b>44,486,751.0</b>
Activos fijos (formación bruta de capital fijo)	69,673,602.9	124,335.0	25,295,753.5	2,249,703.7	1,006,603.3	4,294,001.5	2,104,054.0
Activos no producidos	12,045,551.0	0.0	0.0	1,719,278.0	0.0	600,000.0	600,000.0
Construcciones en proceso	162,908,243.1	5,282,161.7	22,723,873.1	26,048,885.3	11,787,596.4	12,128,610.3	9,830,776.7
Disminución de pasivos	53,840,382.2	2,862,919.9	9,302,097.2	5,456,890.2	3,288,577.6	4,722,909.0	8,262,766.8
Gastos de consumo	340,716,202.3	12,001,501.4	35,490,195.3	27,158,443.2	20,181,686.0	35,449,563.6	21,232,383.7
Intereses de la deuda	30,000.0	0.0	0.0	0.0	0.0	0.0	0.0
Transferencias corrientes otorgadas	29,315,280.5	649,832.6	3,844,564.5	2,929,433.5	1,836,739.5	3,251,678.6	2,265,169.8
Transferencias de capital otorgadas	1,989,848.2	30,000.0	215,000.0	143,350.0	70,060.0	54,000.0	191,600.0
<b>30-Hato Mayor</b>	<b>288,694,286.2</b>	<b>11,376,911.9</b>	<b>36,278,326.3</b>	<b>30,689,045.3</b>	<b>29,218,140.4</b>	<b>22,692,715.9</b>	<b>28,197,507.3</b>
Activos fijos (formación bruta de capital fijo)	15,453,543.0	117,157.0	6,275,457.3	1,107,647.6	864,977.1	629,615.8	921,318.1
Activos no producidos	792,000.0	0.0	0.0	0.0	0.0	0.0	0.0
Construcciones en proceso	91,112,894.7	1,963,904.1	9,219,360.3	12,784,166.9	15,555,505.6	6,460,105.1	13,293,819.2



**Cuadro 13.5.** REPÚBLICA DOMINICANA: Gastos de los gobiernos locales por mes, según provincia y destino del gasto, 2023\*, continuación... (RD\$)

Provincia y destino del gasto	Total	Enero	Febrero	Marzo	Abril	Mayo	Junio
Disminución de pasivos	14,971,665.5	2,687,855.7	4,013,123.3	3,833,307.0	178,034.0	1,508,047.2	640,593.5
Gastos de consumo	150,467,915.0	5,848,603.5	15,358,482.0	11,522,222.7	11,599,998.6	12,611,134.7	11,731,960.4
Prestaciones de la seguridad social	441,978.6	0.0	60,600.0	35,300.0	35,300.0	35,300.0	35,300.0
Transferencias corrientes otorgadas	15,454,289.5	759,391.6	1,351,303.4	1,406,401.0	984,325.1	1,448,513.1	1,574,516.1
<b>31-San José de Ocoa</b>	<b>246,162,361.9</b>	<b>8,646,790.8</b>	<b>22,727,546.5</b>	<b>28,336,486.5</b>	<b>12,728,814.8</b>	<b>21,927,228.4</b>	<b>21,365,693.9</b>
Activos fijos (formación bruta de capital fijo)	36,474,080.9	28,652.2	1,313,925.1	9,962,011.7	1,165,218.4	3,207,053.7	3,211,789.4
Activos no producidos	494,882.8	0.0	0.0	93,807.6	0.0	145,675.1	0.0
Construcciones en proceso	58,682,156.2	1,517,810.0	3,853,209.3	5,535,300.1	1,775,417.2	6,550,686.2	5,915,981.3
Disminución de pasivos	8,949,895.7	985,260.6	3,377,385.0	465,354.4	256,602.9	370,934.7	529,179.1
Gastos de consumo	120,600,681.7	5,457,223.1	12,387,955.3	10,313,426.7	8,026,732.2	9,851,697.6	10,265,419.0
Intereses de la deuda	348,669.0	0.0	53,126.3	0.0	7,050.0	108,940.2	28,310.0
Transferencias corrientes otorgadas	20,041,615.3	657,845.0	1,741,945.6	1,966,586.0	1,497,794.1	1,692,240.9	1,415,015.1
Transferencias de capital otorgadas	570,380.2	0.0	0.0	0.0	0.0	0.0	0.0
<b>32-Santo Domingo</b>	<b>6,450,343,885.9</b>	<b>300,862,752.0</b>	<b>537,351,378.3</b>	<b>627,080,348.8</b>	<b>410,820,687.2</b>	<b>568,180,108.9</b>	<b>494,244,978.1</b>
Activos fijos (formación bruta de capital fijo)	404,641,417.6	675,288.4	11,885,904.0	15,597,732.6	14,017,885.1	42,113,438.5	34,347,625.8
Activos no producidos	307,703.9	27,361.2	51,000.0	63,280.9	37,000.0	78,780.9	38,280.9
Construcciones en proceso	1,272,134,414.4	46,369,428.6	82,714,707.5	119,034,714.3	71,459,871.1	108,869,980.9	128,397,521.8
Disminución de pasivos	462,325,979.9	58,891,973.3	118,570,913.3	64,027,907.5	30,505,343.1	32,614,602.7	32,172,467.7
Gastos de consumo	4,151,807,621.7	192,881,435.5	312,175,584.7	413,687,676.7	279,264,820.0	367,227,951.3	290,431,191.7
Intereses de la deuda	2,520,570.5	1,412.0	404,351.5	23,981.0	359,816.7	337,594.6	23,981.0
Objetos de valor	6,044,228.6	236,000.0	0.0	821,052.6	200,000.0	1,155,327.4	200,000.0
Otros gastos corrientes	1,115,249.5	0.0	3,500.0	182,900.0	11,800.0	68,455.0	0.0
Transferencias corrientes otorgadas	147,066,699.9	1,779,853.1	11,045,417.4	13,141,103.3	14,964,151.2	15,363,977.6	8,108,909.2
Transferencias de capital otorgadas	2,380,000.0	0.0	500,000.0	500,000.0	0.0	350,000.0	525,000.0

**Cuadro 13.5.** REPÚBLICA DOMINICANA: Gastos de los gobiernos locales por mes, según provincia y destino del gasto, 2023\*  
(RD\$)

Provincia y destino del gasto	Total	Julio	Agosto	Septiembre	Octubre	Noviembre	Diciembre
<b>Total</b>	<b>34,863,237,524.5</b>	<b>2,830,391,305.4</b>	<b>2,815,954,969.2</b>	<b>2,744,477,680.9</b>	<b>2,928,491,438.0</b>	<b>2,707,744,998.6</b>	<b>4,362,632,262.6</b>
<b>01-Distrito Nacional</b>	<b>5,316,159,392.6</b>	<b>424,661,209.3</b>	<b>447,672,392.4</b>	<b>401,750,526.1</b>	<b>493,466,901.8</b>	<b>391,748,027.0</b>	<b>788,160,859.3</b>
Activos fijos (formación bruta de capital fijo)	171,096,160.7	6,889,393.0	17,177,685.8	20,583,832.7	27,959,661.9	22,315,817.2	40,110,072.0
Construcciones en proceso	669,231,401.0	64,211,770.9	86,872,069.7	11,901,016.4	132,322,491.8	20,234,164.8	121,555,603.1
Disminución de pasivos	144,280,826.4	1,460,809.8	3,467,977.6	15,769,436.0	1,348,575.5	3,522,847.7	17,906,299.3
Gastos de consumo	4,222,676,732.5	339,811,031.0	331,959,998.4	343,162,701.9	322,636,937.7	336,791,068.2	597,780,504.7
Prestaciones de la seguridad social	2,877,294.4	180,431.8	129,211.3	129,211.3	129,211.3	527,266.0	340,443.1
Transferencias corrientes otorgadas	105,996,977.6	12,107,772.8	8,065,449.5	10,204,327.8	9,070,023.5	8,356,863.0	10,467,937.2
<b>02-Azua</b>	<b>859,919,060.6</b>	<b>85,791,173.5</b>	<b>62,386,074.0</b>	<b>68,578,723.8</b>	<b>68,575,457.6</b>	<b>57,177,688.6</b>	<b>90,374,697.1</b>
Activos fijos (formación bruta de capital fijo)	47,294,899.1	4,554,663.9	3,838,943.7	6,977,199.3	3,077,591.5	5,844,282.8	4,145,477.3
Activos no producidos	300,000.0	0.0	0.0	0.0	0.0	0.0	0.0
Construcciones en proceso	207,566,533.9	27,077,607.2	11,072,384.6	11,254,964.2	20,612,274.0	11,857,902.2	19,970,927.9
Disminución de pasivos	58,354,964.9	5,156,763.7	4,365,294.8	3,948,959.9	2,544,345.6	2,016,523.1	2,126,270.4
Gastos de consumo	478,911,186.7	43,543,786.6	37,667,948.0	41,367,929.1	37,077,809.0	33,344,182.7	57,605,785.4
Intereses de la deuda	931,213.9	108,559.0	71,409.6	82,693.0	54,501.6	55,293.5	57,275.1
Otros gastos corrientes	1,049,754.1	98,505.0	103,000.0	20,000.0	86,927.0	142,077.0	378,009.6
Prestaciones de la seguridad social	1,896,282.7	210,084.0	210,084.0	212,554.0	212,554.0	211,054.0	419,784.7
Transferencias corrientes otorgadas	62,971,266.4	4,919,204.2	4,986,509.2	4,674,424.3	4,773,496.0	3,654,373.2	5,592,166.8
Transferencias de capital otorgadas	642,959.0	122,000.0	70,500.0	40,000.0	135,959.0	52,000.0	79,000.0
<b>03-Bahoruco</b>	<b>435,443,240.1</b>	<b>34,336,886.5</b>	<b>33,257,245.4</b>	<b>36,071,196.7</b>	<b>39,505,123.4</b>	<b>35,130,703.7</b>	<b>46,390,774.0</b>
Activos fijos (formación bruta de capital fijo)	52,687,358.8	3,134,592.9	3,241,788.0	8,540,640.0	2,889,008.4	4,741,279.9	4,117,340.3
Activos no producidos	3,725,825.0	0.0	0.0	0.0	0.0	0.0	0.0
Construcciones en proceso	138,062,687.5	14,409,896.2	10,149,159.8	9,993,573.0	20,173,622.2	11,227,297.7	7,938,962.6
Disminución de pasivos	25,228,631.7	1,048,320.3	2,148,559.0	1,100,612.0	1,186,158.4	905,765.3	2,666,345.2
Gastos de consumo	192,905,324.0	14,457,345.4	15,345,214.3	14,581,250.6	13,625,280.3	16,905,174.0	28,810,817.1
Intereses	541,009.8	7,000.0	0.0	0.0	0.0	81,340.0	208,560.8
Intereses de la deuda	1,660,914.5	62,440.8	242,453.5	97,669.1	128,905.5	82,766.9	75,877.9
Otros gastos corrientes	210,000.0	0.0	80,000.0	0.0	0.0	-70,000.0	0.0
Prestaciones de la seguridad social	808,583.3	64,200.0	66,200.0	66,200.0	66,200.0	66,200.0	91,383.3
Transferencias corrientes otorgadas	19,583,715.5	1,153,091.0	1,983,870.9	1,691,252.1	1,435,948.6	1,190,879.9	2,481,486.7
Transferencias de capital otorgadas	29,190.0	0.0	0.0	0.0	0.0	0.0	0.0
<b>04-Barahona</b>	<b>771,232,689.9</b>	<b>71,316,379.2</b>	<b>55,037,118.0</b>	<b>61,339,634.3</b>	<b>59,153,083.9</b>	<b>54,206,689.5</b>	<b>100,290,980.6</b>
Activos fijos (formación bruta de capital fijo)	46,484,565.2	12,373,353.9	637,148.8	481,515.2	598,138.2	1,217,360.4	5,468,549.9
Activos no producidos	230,000.0	0.0	0.0	0.0	165,000.0	20,000.0	20,000.0
Construcciones en proceso	217,851,319.7	19,436,428.2	14,605,841.4	20,300,127.0	16,762,064.6	16,966,084.3	24,601,951.6
Disminución de pasivos	44,982,517.4	3,333,257.2	3,054,940.4	3,012,720.4	4,386,117.1	974,842.0	3,195,038.8

**Cuadro 13.5.** REPÚBLICA DOMINICANA: Gastos de los gobiernos locales por mes, según provincia y destino del gasto, 2023\*, continuación... (RD\$)

Provincia y destino del gasto	Total	Julio	Agosto	Septiembre	Octubre	Noviembre	Diciembre
Gastos de consumo	397,987,153.0	30,654,051.5	30,444,981.2	32,354,587.7	31,366,448.6	30,773,476.7	60,478,330.1
Intereses de la deuda	1,022,129.7	21,350.6	58,626.1	56,303.4	405,243.0	20,000.0	47,616.9
Prestaciones de la seguridad social	441,554.1	31,000.0	43,000.0	43,000.0	43,000.0	31,000.0	66,554.1
Transferencias corrientes otorgadas	62,233,450.8	5,466,937.8	6,192,580.1	5,091,380.5	5,427,072.3	4,203,926.0	6,412,939.1
<b>05-Dajabón</b>	<b>304,139,293.0</b>	<b>21,913,753.7</b>	<b>20,684,900.3</b>	<b>31,523,821.1</b>	<b>29,176,745.0</b>	<b>23,810,760.7</b>	<b>34,552,513.9</b>
Activos fijos (formación bruta de capital fijo)	19,911,569.9	550,906.2	764,152.0	8,498,005.0	3,905,774.5	711,752.7	1,309,491.0
Construcciones en proceso	88,675,789.4	6,368,665.2	4,204,988.1	7,476,141.8	11,156,452.6	5,836,302.1	7,405,385.0
Disminución de pasivos	19,569,199.0	754,778.1	1,139,317.5	741,528.3	1,010,945.8	3,878,531.2	1,207,249.4
Gastos de consumo	163,659,659.7	13,248,757.3	13,604,941.5	13,813,790.9	12,201,820.4	12,092,404.2	23,477,455.6
Intereses	285,310.7	92,190.1	0.0	0.0	0.0	0.0	0.0
Intereses de la deuda	181,432.7	0.0	10,416.1	0.0	2,955.9	2,035.4	3,877.8
Prestaciones de la seguridad social	324,772.4	27,022.7	28,022.7	27,322.7	29,722.7	26,522.7	26,522.7
Transferencias corrientes otorgadas	11,531,559.1	871,434.0	933,062.5	967,032.5	869,073.2	1,263,212.4	1,122,532.4
<b>06-Duarte</b>	<b>1,031,432,400.1</b>	<b>75,149,529.4</b>	<b>75,248,057.6</b>	<b>86,787,171.8</b>	<b>75,385,937.2</b>	<b>78,794,399.9</b>	<b>132,955,793.9</b>
Activos fijos (formación bruta de capital fijo)	124,115,831.8	6,992,636.7	5,755,054.3	11,348,165.7	1,716,822.1	3,107,740.1	28,320,446.7
Activos no producidos	1,100,000.0	500,000.0	210,000.0	0.0	110,000.0	110,000.0	170,000.0
Construcciones en proceso	240,186,161.1	18,204,287.7	16,573,663.5	23,694,950.7	25,702,414.3	19,846,953.3	19,837,454.2
Disminución de pasivos	33,147,099.1	1,848,277.4	1,994,414.9	1,704,828.9	1,220,698.4	1,644,332.6	1,478,989.4
Gastos de consumo	570,071,894.3	42,937,529.7	44,783,668.0	45,819,954.4	43,034,738.4	49,250,859.5	76,335,254.7
Intereses de la deuda	379,933.2	23,165.2	20,023.2	16,841.9	13,620.9	10,359.6	7,057.5
Objetos de valor	326,000.0	0.0	0.0	0.0	0.0	0.0	0.0
Prestaciones de la seguridad social	1,695,033.3	136,200.0	134,200.0	134,200.0	132,200.0	145,400.0	196,633.3
Transferencias corrientes otorgadas	57,026,447.3	4,307,432.8	5,777,033.7	4,041,230.3	3,455,443.2	4,651,754.9	6,582,958.0
Transferencias de capital otorgadas	3,384,000.0	200,000.0	0.0	27,000.0	0.0	27,000.0	27,000.0
<b>07-Elías Piña</b>	<b>342,715,823.8</b>	<b>26,567,818.7</b>	<b>29,974,145.4</b>	<b>20,495,829.7</b>	<b>51,649,149.5</b>	<b>29,749,191.8</b>	<b>40,286,614.3</b>
Activos fijos (formación bruta de capital fijo)	43,891,061.4	1,119,380.8	3,575,198.9	158,940.0	26,481,361.6	2,818,466.0	2,123,410.0
Activos no producidos	50,000.0	0.0	0.0	0.0	0.0	0.0	50,000.0
Construcciones en proceso	92,852,736.2	9,569,812.1	10,134,892.4	4,318,418.2	10,197,801.4	9,587,997.8	8,952,601.9
Disminución de pasivos	18,614,008.0	1,180,225.2	1,451,238.7	1,605,751.9	1,101,888.8	1,590,036.5	1,814,290.9
Disminución del patrimonio	100,000.0	0.0	0.0	0.0	0.0	0.0	0.0
Gastos de consumo	165,488,658.1	13,014,087.7	13,137,087.6	12,428,828.3	12,063,769.4	14,074,045.6	24,688,521.0
Intereses de la deuda	925,537.8	120,817.2	34,215.3	57,634.5	28,090.7	55,354.0	192,020.0
Prestaciones de la seguridad social	825,200.0	61,900.0	61,900.0	61,900.0	61,900.0	82,900.0	102,800.0
Transferencias corrientes otorgadas	19,463,885.3	1,491,875.7	1,489,082.5	1,779,756.8	1,702,617.6	1,515,952.0	2,293,650.5
Transferencias de capital otorgadas	504,737.0	9,720.0	90,530.0	84,600.0	11,720.0	24,440.0	69,320.0

**Cuadro 13.5.** REPÚBLICA DOMINICANA: Gastos de los gobiernos locales por mes, según provincia y destino del gasto, 2023\*, continuación... (RD\$)

Provincia y destino del gasto	Total	Julio	Agosto	Septiembre	Octubre	Noviembre	Diciembre
<b>08-El Seibo</b>	<b>346,296,004.3</b>	<b>28,741,658.0</b>	<b>29,578,253.4</b>	<b>26,517,954.8</b>	<b>24,206,987.1</b>	<b>23,907,800.7</b>	<b>65,725,545.0</b>
Activos fijos (formación bruta de capital fijo)	12,090,916.1	265,976.3	286,336.2	1,453,749.5	572,109.4	591,974.9	4,994,210.4
Construcciones en proceso	120,161,283.3	8,589,226.4	11,070,994.4	8,418,551.7	7,377,322.9	8,507,249.5	18,506,625.1
Disminución de pasivos	10,069,865.8	681,437.3	483,852.6	572,785.9	241,532.9	321,131.8	2,061,296.6
Gastos de consumo	184,862,847.5	17,937,469.4	15,688,242.2	14,695,517.3	14,114,003.5	13,744,872.5	37,682,049.0
Objetos de valor	2,114,697.0	0.0	0.0	0.0	289,850.0	0.0	47,013.0
Otros gastos corrientes	149,692.1	0.0	0.0	0.0	0.0	0.0	0.0
Transferencias corrientes otorgadas	16,231,702.7	1,267,548.7	1,458,828.1	1,377,350.4	1,612,168.4	742,572.0	2,434,350.8
Transferencias de capital otorgadas	615,000.0	0.0	590,000.0	0.0	0.0	0.0	0.0
<b>09-Españat</b>	<b>777,214,478.4</b>	<b>62,747,892.7</b>	<b>63,142,762.4</b>	<b>63,212,730.4</b>	<b>69,375,735.3</b>	<b>65,697,791.3</b>	<b>75,091,150.6</b>
Activos fijos (formación bruta de capital fijo)	47,595,084.8	3,998,860.2	3,337,584.9	6,517,771.2	5,729,088.0	1,278,138.5	1,876,393.8
Construcciones en proceso	178,872,272.2	15,326,721.1	13,690,001.4	12,520,480.1	17,572,612.2	9,708,568.8	13,398,308.3
Disminución de pasivos	55,984,213.4	1,728,999.4	2,892,302.9	3,869,066.9	3,409,795.7	1,798,678.3	3,528,680.1
Gastos de consumo	455,209,928.6	38,796,075.8	39,817,350.5	36,835,968.6	38,941,217.0	49,583,668.2	52,366,790.4
Intereses	100,000.0	0.0	100,000.0	0.0	0.0	0.0	0.0
Intereses de la deuda	3,306,768.5	245,821.3	269,245.2	368,750.7	538,480.4	532,020.9	278,249.8
Prestaciones de la seguridad social	2,704,360.7	207,451.0	207,151.0	203,787.0	203,487.0	390,583.7	219,855.0
Transferencias corrientes otorgadas	32,170,811.2	2,277,983.5	2,829,126.5	2,786,905.9	2,881,054.9	2,361,901.9	3,272,873.3
Transferencias de capital otorgadas	1,271,039.0	165,980.2	0.0	110,000.0	100,000.0	44,231.0	150,000.0
<b>10-Independencia</b>	<b>322,029,887.4</b>	<b>30,818,001.4</b>	<b>25,296,305.0</b>	<b>24,838,357.7</b>	<b>23,655,496.5</b>	<b>21,255,106.2</b>	<b>37,963,415.1</b>
Activos fijos (formación bruta de capital fijo)	49,167,818.1	13,160,148.1	4,888,576.0	2,758,827.9	4,113,705.7	1,807,953.6	1,089,747.4
Activos no producidos	170,000.0	0.0	10,000.0	15,000.0	10,000.0	10,000.0	10,000.0
Construcciones en proceso	87,697,500.6	3,228,392.1	5,996,358.4	6,254,510.7	5,562,850.3	6,132,632.5	11,070,961.6
Disminución de pasivos	16,976,750.5	1,002,007.5	1,335,352.9	2,056,594.7	1,290,579.2	884,074.5	1,187,329.0
Gastos de consumo	146,450,480.0	11,795,717.8	11,284,247.7	11,968,834.7	10,995,321.2	11,058,582.5	21,982,960.1
Intereses de la deuda	763,951.5	50,073.5	1,245.0	74,650.1	76,435.0	6,664.5	70,220.4
Objetos de valor	60,000.0	0.0	60,000.0	0.0	0.0	0.0	0.0
Prestaciones de la seguridad social	400,300.0	31,600.0	31,600.0	31,600.0	31,600.0	31,600.0	52,700.0
Transferencias corrientes otorgadas	20,343,086.6	1,550,062.5	1,688,925.0	1,678,339.6	1,575,005.0	1,323,598.6	2,499,496.6
<b>11-La Altagracia</b>	<b>1,348,767,532.3</b>	<b>104,630,054.4</b>	<b>134,981,980.0</b>	<b>107,886,131.5</b>	<b>102,862,117.4</b>	<b>91,917,383.6</b>	<b>157,147,994.1</b>
Activos fijos (formación bruta de capital fijo)	81,654,550.0	6,863,780.7	20,529,930.7	5,158,857.0	570,657.7	2,161,138.0	5,002,028.8
Construcciones en proceso	268,511,702.3	28,260,419.1	30,793,312.6	24,790,653.6	21,644,848.3	21,979,066.9	31,457,494.5
Disminución de pasivos	116,565,884.4	1,009,854.9	5,698,103.7	9,510,932.8	2,241,970.2	1,334,726.8	8,657,312.9
Gastos de consumo	797,579,355.1	62,051,419.8	71,511,957.4	60,094,871.4	72,887,205.0	57,261,579.1	99,580,841.4
Intereses de la deuda	676,002.0	45,632.4	38,340.8	30,927.7	23,391.1	15,728.8	7,938.8
Prestaciones de la seguridad social	4,425,500.0	0.0	378,000.0	378,000.0	745,000.0	372,500.0	252,000.0
Transferencias corrientes otorgadas	77,843,636.5	6,138,447.5	5,675,335.0	7,869,389.1	4,421,045.1	8,752,104.1	11,946,515.6
Transferencias de capital otorgadas	1,510,902.0	260,500.0	357,000.0	52,500.0	328,000.0	40,540.0	243,862.0

**Cuadro 13.5.** REPÚBLICA DOMINICANA: Gastos de los gobiernos locales por mes, según provincia y destino del gasto, 2023\*, continuación... (RD\$)

Provincia y destino del gasto	Total	Julio	Agosto	Septiembre	Octubre	Noviembre	Diciembre
<b>12-La Romana</b>	<b>669,091,610.0</b>	<b>43,805,755.8</b>	<b>54,499,196.6</b>	<b>45,672,086.4</b>	<b>67,538,127.9</b>	<b>49,712,765.0</b>	<b>88,745,093.9</b>
Activos fijos (formación bruta de capital fijo)	35,577,658.8	2,196,958.0	596,134.0	1,661,060.0	12,923,492.6	0.0	684,566.2
Construcciones en proceso	157,195,019.7	12,550,067.3	9,950,257.2	10,189,822.4	16,314,526.7	9,524,627.3	29,381,087.8
Disminución de pasivos	65,323,390.7	3,574,470.4	4,852,520.7	4,099,700.9	3,489,574.4	3,152,326.6	6,229,229.1
Gastos de consumo	365,923,651.6	22,315,614.5	35,011,138.5	25,841,792.2	31,073,329.6	33,455,959.7	48,292,358.8
Intereses de la deuda	78,938.0	3,326.6	0.0	0.0	0.0	0.0	0.0
Prestaciones de la seguridad social	2,681,417.0	209,191.0	206,191.0	198,191.0	199,191.0	191,236.0	390,371.0
Transferencias corrientes otorgadas	42,311,534.1	2,956,128.1	3,882,955.1	3,681,519.9	3,538,013.6	3,388,615.4	3,767,481.0
<b>13-La Vega</b>	<b>1,843,717,917.7</b>	<b>129,982,642.2</b>	<b>145,937,295.1</b>	<b>120,335,570.1</b>	<b>173,585,510.6</b>	<b>187,864,876.2</b>	<b>234,512,254.4</b>
Activos fijos (formación bruta de capital fijo)	135,307,571.3	11,240,304.0	6,398,241.0	4,638,747.7	35,665,711.7	7,029,392.8	5,249,691.7
Construcciones en proceso	849,941,573.0	56,799,366.1	63,835,526.4	52,693,550.8	66,270,418.7	101,637,901.7	127,100,791.1
Disminución de pasivos	88,510,021.5	1,675,724.6	6,755,058.9	1,680,295.7	2,620,027.4	2,118,370.3	2,163,521.5
Gastos de consumo	690,814,423.4	54,003,643.1	63,258,522.4	55,780,883.7	62,052,780.1	68,644,287.3	86,921,743.8
Intereses de la deuda	691,757.6	33,168.1	29,616.3	22,745.8	21,994.6	21,251.4	30,509.6
Prestaciones de la seguridad social	115,934.0	7,892.0	7,892.0	7,892.0	7,892.0	5,461.0	14,753.0
Transferencias corrientes otorgadas	67,071,875.0	5,938,944.3	5,426,716.5	4,459,454.3	5,911,186.2	6,953,371.5	7,469,243.8
Transferencias de capital otorgadas	11,264,761.8	283,600.0	225,721.6	1,052,000.0	1,035,500.0	1,454,840.2	5,562,000.0
<b>14-Maria Trinidad Sánchez</b>	<b>544,406,850.1</b>	<b>47,569,595.8</b>	<b>45,771,688.3</b>	<b>42,998,886.4</b>	<b>45,939,178.6</b>	<b>45,056,658.2</b>	<b>55,054,849.4</b>
Activos fijos (formación bruta de capital fijo)	39,168,256.9	1,758,948.1	1,988,966.1	2,589,725.6	1,604,750.1	4,691,044.9	4,439,257.5
Activos no producidos	100,000.0	0.0	0.0	0.0	0.0	0.0	0.0
Construcciones en proceso	161,980,577.7	18,652,691.3	17,814,958.9	14,307,596.1	16,676,310.7	14,519,341.9	8,899,284.7
Disminución de pasivos	33,477,200.4	2,202,201.5	1,988,658.3	1,106,725.7	2,080,660.0	1,339,713.7	2,792,525.8
Gastos de consumo	278,317,874.3	22,613,424.9	21,674,137.0	21,923,882.5	22,736,683.2	22,068,427.7	35,542,930.2
Intereses de la deuda	621,840.0	33,444.6	29,910.5	40,869.0	35,506.9	30,077.8	37,378.5
Otros gastos corrientes	20,000.0	0.0	0.0	0.0	0.0	0.0	0.0
Prestaciones de la seguridad social	1,471,300.0	45,100.0	118,100.0	193,100.0	43,100.0	193,100.0	158,200.0
Transferencias corrientes otorgadas	28,679,751.8	2,263,785.5	2,141,457.5	2,819,587.6	2,762,167.8	2,151,952.2	3,117,718.7
Transferencias de capital otorgadas	570,049.0	0.0	15,500.0	17,400.0	0.0	63,000.0	67,554.0
<b>15-Monte Cristi</b>	<b>449,642,986.4</b>	<b>36,755,286.2</b>	<b>42,497,559.6</b>	<b>33,784,441.4</b>	<b>32,312,806.0</b>	<b>33,635,148.9</b>	<b>55,365,145.0</b>
Activos fijos (formación bruta de capital fijo)	47,763,759.3	3,771,389.2	1,090,568.5	1,422,291.5	3,506,240.0	5,729,923.6	7,283,087.7
Activos no producidos	500,000.0	0.0	0.0	0.0	0.0	0.0	0.0
Construcciones en proceso	112,454,966.3	7,802,846.4	19,862,796.4	8,248,310.3	10,228,276.0	6,711,992.5	8,203,401.0
Disminución de pasivos	25,376,605.3	2,027,843.2	1,702,577.6	2,074,415.7	1,487,454.1	917,278.5	1,143,965.8
Gastos de consumo	241,664,418.6	21,158,571.6	18,222,450.8	19,821,794.6	15,658,971.9	18,190,694.4	36,110,218.0
Intereses	55,896.0	0.0	0.0	0.0	0.0	0.0	0.0
Intereses de la deuda	855,986.6	78,481.3	79,903.9	74,984.1	59,287.6	44,889.0	52,397.7

**Cuadro 13.5.** REPÚBLICA DOMINICANA: Gastos de los gobiernos locales por mes, según provincia y destino del gasto, 2023\*, continuación... (RD\$)

Provincia y destino del gasto	Total	Julio	Agosto	Septiembre	Octubre	Noviembre	Diciembre
Prestaciones de la seguridad social	1,921,494.3	173,952.0	146,404.0	149,250.7	9,117.5	148,655.0	439,778.7
Subvenciones otorgadas a empresas	340,000.0	32,000.0	32,000.0	32,000.0	0.0	30,500.0	27,500.0
Transferencias corrientes otorgadas	18,098,595.0	1,688,702.6	1,342,883.5	1,949,394.5	1,292,733.9	1,837,291.0	2,098,296.3
Transferencias de capital otorgadas	611,265.0	21,500.0	17,975.0	12,000.0	70,725.0	23,925.0	6,500.0
<b>16-Pedernales</b>	<b>115,445,674.8</b>	<b>19,588,013.1</b>	<b>9,763,593.1</b>	<b>5,956,215.2</b>	<b>8,516,217.3</b>	<b>10,064,078.8</b>	<b>14,052,981.5</b>
Activos fijos (formación bruta de capital fijo)	14,973,297.0	7,689,247.5	192,365.0	80,231.0	212,725.0	103,513.0	1,618,690.0
Construcciones en proceso	31,427,138.2	6,214,389.4	3,531,351.9	1,128,153.4	2,185,333.9	4,319,692.6	1,839,701.8
Disminución de pasivos	7,080,667.1	98,015.0	907,833.8	298,290.0	559,581.7	639,432.0	1,930,005.6
Gastos de consumo	54,263,096.9	4,868,155.3	4,391,664.5	4,059,753.8	4,489,300.7	4,246,656.8	8,096,650.7
Transferencias corrientes otorgadas	7,701,475.6	718,206.0	740,377.9	389,787.0	1,069,276.0	754,784.4	567,933.4
<b>17-Peravia</b>	<b>641,473,636.0</b>	<b>54,024,735.1</b>	<b>50,845,279.0</b>	<b>53,152,576.0</b>	<b>44,970,999.1</b>	<b>48,669,172.0</b>	<b>69,810,982.8</b>
Activos fijos (formación bruta de capital fijo)	60,050,393.2	4,725,077.4	3,247,747.0	4,141,461.2	2,838,228.0	5,222,910.1	10,747,490.5
Activos no producidos	2,550,000.0	0.0	800,000.0	0.0	0.0	0.0	1,750,000.0
Construcciones en proceso	152,607,336.2	14,302,598.6	17,243,571.8	13,095,473.5	9,427,100.4	10,977,431.8	17,929,692.3
Disminución de pasivos	37,222,009.0	2,903,839.1	454,713.9	3,352,892.3	428,844.4	252,876.0	455,127.0
Gastos de consumo	360,771,099.2	30,278,477.7	26,688,822.2	30,364,073.5	29,843,657.1	29,925,665.1	36,263,750.3
Intereses de la deuda	1,220,667.4	60,000.6	86,888.9	111,111.1	97,999.4	82,000.5	50.4
Prestaciones de la seguridad social	310,800.0	25,900.0	25,900.0	25,900.0	25,900.0	25,900.0	25,900.0
Transferencias corrientes otorgadas	23,466,221.6	1,498,341.7	2,071,135.2	1,827,164.5	2,082,769.8	1,940,888.5	2,243,472.3
Transferencias de capital otorgadas	3,275,109.4	230,500.0	226,500.0	234,500.0	226,500.0	241,500.0	395,500.0
<b>18-Puerto Plata</b>	<b>1,199,495,055.6</b>	<b>104,750,305.0</b>	<b>84,552,407.6</b>	<b>106,020,592.2</b>	<b>97,058,498.8</b>	<b>93,311,724.9</b>	<b>141,324,513.2</b>
Activos fijos (formación bruta de capital fijo)	87,003,108.9	10,546,799.1	1,377,778.2	9,673,984.0	10,514,456.4	5,227,715.0	4,171,182.8
Activos no producidos	210,000.0	0.0	210,000.0	0.0	0.0	0.0	0.0
Construcciones en proceso	295,820,586.1	26,115,401.0	18,349,815.9	28,061,859.9	21,223,979.6	16,354,085.8	29,024,493.6
Disminución de pasivos	59,313,234.0	4,000,417.4	5,588,633.1	4,718,360.8	3,964,595.6	6,275,756.3	5,943,170.8
Gastos de consumo	687,716,946.5	59,343,894.8	54,242,004.3	57,122,996.8	55,298,229.3	60,749,320.6	96,716,363.3
Intereses	888.5	0.0	0.0	0.0	0.0	0.0	888.5
Intereses de la deuda	592,423.0	32,101.7	128,520.1	8,303.9	22,980.1	12,020.8	12,153.6
Otros gastos corrientes	9,915.7	0.0	0.0	915.7	0.0	2,000.0	0.0
Prestaciones de la seguridad social	1,758,900.3	129,400.0	129,400.0	134,400.0	129,400.0	128,400.0	250,000.3
Transferencias corrientes otorgadas	66,713,427.4	4,538,851.0	4,489,816.0	6,288,551.1	5,877,417.8	4,534,986.5	5,178,820.2
Transferencias de capital otorgadas	355,625.5	43,440.0	36,440.0	11,220.0	27,440.0	27,440.0	27,440.0
<b>19-Hermanas Mirabal</b>	<b>326,080,669.1</b>	<b>23,122,061.2</b>	<b>31,262,681.1</b>	<b>22,093,207.6</b>	<b>21,361,145.7</b>	<b>31,693,772.0</b>	<b>38,106,890.0</b>
Activos fijos (formación bruta de capital fijo)	5,049,141.6	814,045.0	392,705.5	283,696.4	502,793.0	445,082.5	718,116.2
Construcciones en proceso	112,638,779.8	5,710,345.4	14,125,768.0	5,827,942.3	6,713,903.6	12,024,589.8	8,702,350.0
Disminución de pasivos	17,923,291.6	893,183.6	815,898.2	975,603.1	878,610.7	925,296.1	659,064.0
Gastos de consumo	174,754,942.7	14,708,533.1	14,704,574.7	13,756,298.4	12,329,834.4	16,164,038.4	26,193,118.1

**Cuadro 13.5.** REPÚBLICA DOMINICANA: Gastos de los gobiernos locales por mes, según provincia y destino del gasto, 2023\*, continuación... (RD\$)

Provincia y destino del gasto	Total	Julio	Agosto	Septiembre	Octubre	Noviembre	Diciembre
Intereses de la deuda	503,682.8	34,221.6	29,325.6	24,369.4	19,352.2	14,273.4	52,133.3
Objetos de valor	70,000.0	0.0	0.0	0.0	0.0	50,000.0	0.0
Transferencias corrientes otorgadas	15,140,830.5	961,732.5	1,194,409.2	1,225,298.1	916,651.8	2,070,491.7	1,829,028.3
<b>20-Samán</b>	<b>537,515,651.3</b>	<b>57,118,425.0</b>	<b>38,978,990.7</b>	<b>32,283,227.5</b>	<b>36,007,069.6</b>	<b>30,896,171.5</b>	<b>55,735,516.4</b>
Activos fijos (formación bruta de capital fijo)	41,394,060.1	18,719,361.2	703,904.1	279,290.0	3,632,659.8	340,873.0	9,299,291.7
Activos no producidos	222,225.0	0.0	0.0	0.0	0.0	0.0	0.0
Construcciones en proceso	221,149,661.4	16,439,306.7	16,468,381.9	10,839,393.8	11,137,278.0	8,676,403.2	8,884,314.5
Disminución de pasivos	17,919,167.8	1,797,829.7	1,260,526.1	1,737,000.8	362,877.2	1,181,831.6	400,553.4
Gastos de consumo	234,583,948.1	18,139,058.4	18,536,944.4	17,950,430.2	19,229,150.8	18,761,093.7	34,663,728.7
Intereses	462,073.7	208,702.0	0.0	0.0	0.0	0.0	53,371.7
Prestaciones de la seguridad social	380,800.0	29,600.0	29,600.0	29,600.0	29,600.0	29,600.0	55,200.0
Transferencias corrientes otorgadas	21,403,715.1	1,784,567.0	1,979,634.3	1,447,512.7	1,615,503.9	1,906,370.0	2,379,056.5
<b>21-San Cristóbal</b>	<b>1,559,958,813.0</b>	<b>141,784,549.3</b>	<b>125,517,132.9</b>	<b>125,497,065.2</b>	<b>133,773,029.4</b>	<b>119,965,025.5</b>	<b>173,183,706.3</b>
Activos fijos (formación bruta de capital fijo)	123,088,983.6	39,608,977.8	2,794,310.2	6,282,799.7	5,599,719.3	14,594,966.2	16,987,498.0
Activos no producidos	46,444,486.8	0.0	650,000.0	4,758,000.0	13,224,353.4	1,200,000.0	36,745.0
Construcciones en proceso	382,052,938.6	23,219,653.0	42,882,137.2	39,632,866.6	41,100,206.6	28,210,223.8	39,923,753.9
Disminución de pasivos	46,801,033.2	2,239,761.0	2,974,587.3	1,595,507.2	1,495,430.2	713,226.4	2,033,710.9
Gastos de consumo	866,662,994.9	68,379,637.8	66,145,640.2	65,842,268.6	64,126,367.0	69,433,787.9	107,152,312.4
Intereses	1,125,000.0	0.0	0.0	1,108,308.2	0.0	0.0	16,691.8
Intereses de la deuda	3,770,695.6	645,000.0	10,306.6	0.0	0.0	425,000.0	1,968.0
Objetos de valor	7,337.5	0.0	0.0	0.0	0.0	0.0	0.0
Prestaciones de la seguridad social	6,157,902.0	86,700.0	654,272.0	86,700.0	1,014,720.0	84,200.0	186,210.0
Transferencias corrientes otorgadas	83,612,300.8	7,591,099.8	9,392,159.5	6,176,894.9	7,198,512.8	5,289,901.3	6,811,096.3
Transferencias de capital otorgadas	235,140.0	13,720.0	13,720.0	13,720.0	13,720.0	13,720.0	33,720.0
<b>22-San Juan</b>	<b>864,481,944.1</b>	<b>61,790,587.2</b>	<b>66,170,461.9</b>	<b>58,637,361.6</b>	<b>64,335,920.9</b>	<b>73,553,802.0</b>	<b>135,137,986.0</b>
Activos fijos (formación bruta de capital fijo)	44,905,188.3	3,024,860.9	2,544,967.9	2,366,624.9	3,233,803.5	2,919,802.0	5,879,928.7
Activos no producidos	18,665,821.9	230,000.0	600,000.0	171,850.0	235,000.0	13,645,000.0	5,000.0
Construcciones en proceso	236,356,071.0	16,070,312.0	20,753,009.5	13,276,241.5	17,039,591.9	14,844,824.6	41,101,360.6
Disminución de pasivos	45,353,765.8	2,701,508.1	2,507,121.7	3,192,263.7	2,736,283.2	1,258,602.3	5,038,153.9
Gastos de consumo	456,883,372.9	34,890,170.4	34,648,011.2	34,782,963.4	36,227,645.7	36,179,891.4	76,134,534.8
Intereses	135,716.9	24,000.0	0.0	0.0	0.0	0.0	0.0
Intereses de la deuda	410,624.0	7,979.6	30,344.8	28,677.3	26,976.4	72,741.5	212,198.7
Prestaciones de la seguridad social	7,021,058.6	558,234.3	559,433.4	554,612.3	557,403.8	552,996.8	848,975.8
Subvenciones otorgadas a empresas	230,560.5	37,177.0	12,624.5	43,083.0	17,720.0	38,720.0	20,356.0
Transferencias corrientes otorgadas	53,439,194.3	4,169,950.0	4,488,219.0	4,156,865.6	4,173,066.4	4,025,608.4	5,735,257.6
Transferencias de capital otorgadas	1,080,570.0	76,395.0	26,730.0	64,180.0	88,430.0	15,615.0	162,220.0



**Cuadro 13.5.** REPÚBLICA DOMINICANA: Gastos de los gobiernos locales por mes, según provincia y destino del gasto, 2023\*, continuación... (RD\$)

Provincia y destino del gasto	Total	Julio	Agosto	Septiembre	Octubre	Noviembre	Diciembre
<b>23-San Pedro de Macorís</b>	<b>917,864,029.9</b>	<b>84,267,416.5</b>	<b>81,023,084.4</b>	<b>59,270,226.1</b>	<b>62,051,084.3</b>	<b>60,504,886.8</b>	<b>93,052,519.5</b>
Activos fijos (formación bruta de capital fijo)	72,157,375.1	12,595,672.6	11,097,254.4	2,474,497.8	3,995,886.4	2,091,390.4	2,541,882.3
Activos no producidos	300,000.0	0.0	100,000.0	0.0	50,000.0	0.0	0.0
Construcciones en proceso	218,635,592.9	23,627,590.3	15,368,010.3	12,725,983.6	13,028,446.9	12,465,820.3	18,772,596.4
Disminución de pasivos	62,647,677.6	2,338,775.8	2,945,968.7	1,733,620.5	527,545.3	2,164,881.2	1,799,291.1
Gastos de consumo	513,264,346.0	40,094,278.3	46,346,210.8	38,668,391.2	40,485,314.3	40,055,122.0	65,039,391.2
Otros gastos corrientes	13,750.0	0.0	0.0	0.0	0.0	0.0	13,750.0
Prestaciones de la seguridad social	43,300.0	3,300.0	3,300.0	3,300.0	3,300.0	3,300.0	6,800.0
Subvenciones otorgadas a empresas	366,000.0	30,500.0	30,500.0	30,500.0	30,500.0	30,500.0	30,500.0
Transferencias corrientes otorgadas	43,013,689.8	4,139,829.1	3,556,576.1	3,633,933.1	3,349,154.1	3,601,072.9	3,835,587.6
Transferencias de capital otorgadas	7,422,298.5	1,437,470.5	1,575,264.1	0.0	580,937.3	92,800.0	1,012,720.9
<b>24-Sánchez Ramírez</b>	<b>672,858,636.3</b>	<b>38,102,348.9</b>	<b>60,138,999.0</b>	<b>65,295,538.1</b>	<b>62,098,373.5</b>	<b>58,978,038.5</b>	<b>83,065,347.6</b>
Activos fijos (formación bruta de capital fijo)	60,948,999.6	638,279.3	7,456,322.6	6,000,205.8	4,625,708.2	8,133,071.0	6,069,831.4
Activos no producidos	4,599,500.0	400,000.0	100,000.0	0.0	2,100,000.0	1,399,500.0	0.0
Construcciones en proceso	272,171,685.8	17,043,812.9	20,517,526.2	31,473,552.5	24,588,218.9	21,436,473.7	31,877,773.5
Disminución de pasivos	21,855,399.2	1,328,830.6	3,770,435.8	542,678.4	2,575,517.1	1,727,443.0	799,541.5
Gastos de consumo	279,718,510.8	16,608,496.9	26,103,040.0	24,434,865.1	25,121,581.1	22,367,967.3	39,001,727.2
Intereses de la deuda	55,880.0	0.0	0.0	0.0	1,437.0	0.0	54,443.0
Prestaciones de la seguridad social	1,978,753.0	0.0	231,530.0	119,765.0	120,960.0	127,960.0	682,778.0
Transferencias corrientes otorgadas	31,406,878.0	2,082,929.2	1,960,144.6	2,724,471.2	2,964,951.1	3,785,623.6	4,456,223.0
Transferencias de capital otorgadas	123,030.0	0.0	0.0	0.0	0.0	0.0	123,030.0
<b>25-Santiago</b>	<b>3,497,880,953.5</b>	<b>264,550,664.0</b>	<b>285,817,640.4</b>	<b>298,581,814.5</b>	<b>227,420,658.1</b>	<b>285,742,816.1</b>	<b>419,513,955.5</b>
Activos fijos (formación bruta de capital fijo)	271,859,683.9	37,072,657.4	21,862,637.8	14,197,958.4	20,480,186.9	18,571,491.1	32,039,111.1
Activos no producidos	200,000.0	0.0	0.0	0.0	0.0	0.0	0.0
Construcciones en proceso	673,006,176.1	45,960,426.4	38,356,417.9	70,787,557.7	36,566,005.3	74,235,177.2	111,507,797.1
Disminución de pasivos	504,089,447.9	24,343,672.3	49,907,813.0	32,098,801.5	18,286,546.0	18,539,632.1	55,232,144.3
Gastos de consumo	1,888,267,610.7	140,232,193.2	160,578,558.1	168,514,190.6	139,396,980.8	161,599,234.9	203,191,668.8
Intereses	662,780.6	0.0	0.0	0.0	0.0	0.0	0.0
Intereses de la deuda	2,975,179.7	401,907.7	169,156.2	230,957.8	135,787.5	103,873.1	105,478.5
Otros gastos corrientes	387,382.0	0.0	0.0	0.0	0.0	0.0	387,382.0
Prestaciones de la seguridad social	4,023,447.2	297,984.1	330,760.4	298,653.1	275,988.9	308,157.1	578,530.7
Transferencias corrientes otorgadas	150,065,992.3	16,320,322.8	14,322,047.0	12,415,695.4	12,216,162.8	12,327,350.5	15,417,670.1
Transferencias de capital otorgadas	2,343,253.0	11,500.0	290,250.0	38,000.0	63,000.0	58,000.0	1,054,173.0
<b>26-Santiago Rodríguez</b>	<b>179,968,361.8</b>	<b>13,493,080.5</b>	<b>15,363,340.5</b>	<b>13,456,862.3</b>	<b>12,576,722.7</b>	<b>12,293,556.1</b>	<b>22,644,671.8</b>
Activos fijos (formación bruta de capital fijo)	8,813,534.0	588,064.0	625,669.8	848,101.5	887,294.5	1,316,257.9	2,288,631.5
Construcciones en proceso	40,194,194.6	2,894,791.4	4,755,472.3	1,774,673.9	2,564,058.5	1,994,446.1	3,912,279.0
Disminución de pasivos	12,107,440.7	110,274.0	82,807.0	101,937.0	80,709.0	0.0	3,000.0
Gastos de consumo	108,324,368.2	9,078,423.0	9,030,093.3	9,847,011.9	8,128,511.7	8,325,674.6	15,263,431.8

**Cuadro 13.5.** REPÚBLICA DOMINICANA: Gastos de los gobiernos locales por mes, según provincia y destino del gasto, 2023\*, continuación... (RD\$)

Provincia y destino del gasto	Total	Julio	Agosto	Septiembre	Octubre	Noviembre	Diciembre
Prestaciones de la seguridad social	545,243.7	42,401.0	43,615.7	43,401.0	43,401.0	43,401.0	75,047.4
Transferencias corrientes otorgadas	9,893,580.6	779,127.1	825,682.4	841,737.0	872,748.0	523,776.5	1,102,282.2
Transferencias de capital otorgadas	90,000.0	0.0	0.0	0.0	0.0	90,000.0	0.0
<b>27-Valverde</b>	<b>574,277,562.1</b>	<b>50,212,449.8</b>	<b>48,667,385.1</b>	<b>42,863,048.5</b>	<b>49,568,991.7</b>	<b>34,796,667.2</b>	<b>73,881,087.2</b>
Activos fijos (formación bruta de capital fijo)	41,679,423.7	3,384,014.9	9,328,262.6	1,121,280.3	1,384,270.8	1,170,063.9	9,268,788.8
Construcciones en proceso	165,954,137.7	13,958,518.3	11,111,935.9	15,408,675.8	18,999,966.3	7,677,012.8	12,603,628.8
Disminución de pasivos	27,993,308.6	1,194,073.5	1,441,708.0	1,434,769.0	1,282,805.0	1,018,739.8	963,905.1
Gastos de consumo	307,362,011.9	28,973,972.3	24,102,759.3	22,673,698.1	25,492,396.2	22,419,631.0	47,266,831.1
Intereses	1,047.5	0.0	0.0	0.0	0.0	0.0	0.0
Intereses de la deuda	715,728.1	130,720.0	60,224.7	82,767.6	46,470.5	52,995.5	183,814.6
Objetos de valor	19,600.0	0.0	0.0	0.0	0.0	0.0	0.0
Prestaciones de la seguridad social	1,329,314.9	123,943.5	100,038.0	101,538.0	113,909.5	93,670.6	234,787.2
Transferencias corrientes otorgadas	28,808,564.7	2,416,662.4	2,512,456.6	2,040,319.6	2,226,133.4	2,357,963.7	3,339,331.7
Transferencias de capital otorgadas	414,425.0	30,545.0	10,000.0	0.0	23,040.0	6,590.0	20,000.0
<b>28-Monsenor Nouel</b>	<b>758,007,726.5</b>	<b>46,790,567.3</b>	<b>57,848,327.7</b>	<b>47,907,734.0</b>	<b>55,661,266.4</b>	<b>75,507,617.6</b>	<b>85,221,305.9</b>
Activos fijos (formación bruta de capital fijo)	88,791,914.1	1,148,911.7	1,791,162.6	8,142,401.9	3,203,088.9	26,651,729.0	8,868,740.1
Activos no producidos	7,000,000.0	0.0	7,000,000.0	0.0	0.0	0.0	0.0
Construcciones en proceso	254,929,526.9	15,807,687.4	14,095,950.3	9,315,022.4	17,287,734.1	14,049,309.5	19,312,695.2
Disminución de pasivos	32,699,943.7	1,660,489.3	1,602,365.1	993,923.6	1,331,002.3	566,912.7	1,319,748.1
Gastos de consumo	330,367,811.4	24,498,547.4	29,658,979.6	26,463,757.8	30,155,084.1	29,398,900.4	49,303,005.7
Intereses de la deuda	853,386.0	197,312.9	49,177.2	38,407.8	43,108.5	48,609.9	43,165.5
Prestaciones de la seguridad social	339,768.0	26,640.6	28,314.0	28,314.0	28,314.0	28,314.0	29,987.4
Transferencias corrientes otorgadas	41,826,061.4	3,414,978.0	3,558,378.9	2,880,091.4	3,548,934.5	4,727,842.1	6,127,963.9
Transferencias de capital otorgadas	1,199,315.0	36,000.0	64,000.0	45,815.0	64,000.0	36,000.0	216,000.0
<b>29-Monte Plata</b>	<b>670,519,110.1</b>	<b>60,663,726.0</b>	<b>52,586,920.9</b>	<b>60,942,968.6</b>	<b>59,842,119.7</b>	<b>41,717,687.6</b>	<b>68,078,692.6</b>
Activos fijos (formación bruta de capital fijo)	69,673,602.9	12,540,263.3	6,802,278.8	2,236,885.3	6,837,598.8	2,704,115.2	3,478,010.5
Activos no producidos	12,045,551.0	125,000.0	50,000.0	8,518,723.0	0.0	0.0	432,550.0
Construcciones en proceso	162,908,243.1	9,303,343.0	10,661,965.4	13,727,722.4	9,674,420.0	11,992,572.2	19,746,316.6
Disminución de pasivos	53,840,382.2	3,744,802.6	4,882,309.9	2,729,543.3	2,586,983.5	3,419,777.7	2,580,804.7
Gastos de consumo	340,716,202.3	31,650,673.6	27,149,029.4	30,968,938.7	38,464,656.5	21,601,207.9	39,367,923.1
Intereses de la deuda	30,000.0	0.0	0.0	30,000.0	0.0	0.0	0.0
Transferencias corrientes otorgadas	29,315,280.5	3,019,555.5	2,598,834.2	2,426,698.9	2,080,460.9	1,968,414.7	2,443,897.8
Transferencias de capital otorgadas	1,989,848.2	280,088.0	442,503.2	304,457.0	198,000.0	31,600.0	29,190.0
<b>30-Hato Mayor</b>	<b>288,694,286.2</b>	<b>18,519,583.3</b>	<b>20,118,910.0</b>	<b>19,180,335.1</b>	<b>20,352,461.6</b>	<b>16,893,858.0</b>	<b>35,176,491.1</b>
Activos fijos (formación bruta de capital fijo)	15,453,543.0	661,268.7	720,361.6	1,877,933.7	1,197,391.0	526,338.8	554,076.5
Activos no producidos	792,000.0	0.0	0.0	792,000.0	0.0	0.0	0.0
Construcciones en proceso	91,112,894.7	3,939,219.8	4,976,091.5	3,880,271.2	4,927,848.6	3,817,592.1	10,295,010.4

**Cuadro 13.5.** REPÚBLICA DOMINICANA: Gastos de los gobiernos locales por mes, según provincia y destino del gasto, 2023\*, continuación... (RD\$)

Provincia y destino del gasto	Total	Julio	Agosto	Septiembre	Octubre	Noviembre	Diciembre
Disminución de pasivos	14,971,665.5	346,992.5	290,626.5	319,046.5	301,292.5	370,904.0	481,843.1
Gastos de consumo	150,467,915.0	12,498,795.5	12,702,388.1	11,289,533.2	12,135,340.8	10,792,554.1	22,376,901.3
Prestaciones de la seguridad social	441,978.6	35,300.0	35,300.0	35,300.0	33,500.0	33,500.0	67,278.6
Transferencias corrientes otorgadas	15,454,289.5	1,038,006.9	1,394,142.4	986,250.6	1,757,088.9	1,352,969.1	1,401,381.3
<b>31-San José de Ocoa</b>	<b>246,162,361.9</b>	<b>23,727,673.1</b>	<b>21,059,054.1</b>	<b>22,389,603.4</b>	<b>20,954,772.8</b>	<b>17,358,437.6</b>	<b>24,940,260.0</b>
Activos fijos (formación bruta de capital fijo)	36,474,080.9	7,095,283.3	2,367,536.0	6,000,554.6	861,269.9	802,047.6	458,739.2
Activos no producidos	494,882.8	102,175.1	42,000.0	0.0	102,175.1	9,050.0	0.0
Construcciones en proceso	58,682,156.2	5,292,945.8	6,547,937.3	5,256,924.8	7,183,020.4	3,998,279.2	5,254,644.6
Disminución de pasivos	8,949,895.7	669,599.0	448,853.5	677,704.0	646,004.4	374,004.2	149,013.9
Gastos de consumo	120,600,681.7	9,056,729.6	9,274,697.9	8,672,041.5	9,945,145.0	10,319,746.9	17,029,867.1
Intereses de la deuda	348,669.0	28,310.0	13,000.0	58,551.9	26,259.2	25,121.5	0.0
Transferencias corrientes otorgadas	20,041,615.3	1,482,630.3	1,794,649.4	1,723,826.7	2,190,898.8	1,830,188.2	2,047,995.3
Transferencias de capital otorgadas	570,380.2	0.0	570,380.2	0.0	0.0	0.0	0.0
<b>32-Santo Domingo</b>	<b>6,450,343,885.9</b>	<b>543,597,483.6</b>	<b>500,275,787.3</b>	<b>539,156,242.8</b>	<b>595,553,748.9</b>	<b>506,132,695.2</b>	<b>827,087,674.9</b>
Activos fijos (formación bruta de capital fijo)	404,641,417.6	51,314,434.0	17,236,316.3	50,698,547.3	91,805,346.2	28,004,391.1	46,944,508.4
Activos no producidos	307,703.9	12,000.0	0.0	0.0	0.0	0.0	0.0
Construcciones en proceso	1,272,134,414.4	117,329,299.4	134,078,455.5	118,561,270.2	103,575,681.2	107,662,643.2	134,080,840.9
Disminución de pasivos	462,325,979.9	18,445,578.8	38,905,231.1	14,315,775.0	20,916,192.2	12,645,766.4	20,314,229.0
Gastos de consumo	4,151,807,621.7	339,855,798.6	297,386,637.9	341,281,709.9	370,566,556.4	344,908,003.3	602,140,255.6
Intereses de la deuda	2,520,570.5	314,929.2	292,344.6	269,335.6	246,083.2	222,534.2	24,207.0
Objetos de valor	6,044,228.6	2,163,801.8	212,400.0	1,055,646.8	0.0	0.0	0.0
Otros gastos corrientes	1,115,249.5	834,079.8	0.0	5,000.0	3,000.0	4,500.0	2,014.7
Transferencias corrientes otorgadas	147,066,699.9	13,312,562.0	11,924,401.9	12,718,958.1	8,440,889.7	12,684,857.1	23,581,619.4
Transferencias de capital otorgadas	2,380,000.0	15,000.0	240,000.0	250,000.0	0.0	0.0	0.0

\*Cifras sujetas a rectificación.  
Fuente: Dirección General de Presupuestos, (DIGEPRES).  
Elaboración: Oficina Nacional de Estadística (ONE).



# 14 CUENTAS NACIONALES

## 14.- CUENTAS NACIONALES

En esta sección se abarcan las estadísticas de técnicas contables completas y consistentes para medir la actividad económica fundamental del país, tales como, financiación y acumulación de riqueza, producción, distribución y utilización del ingreso. Estos datos económicos muestran un análisis empírico del crecimiento y el desarrollo económico, como medida oficial del ingreso y el gasto.

Acorde a los datos registrados para este anuario, los principales resultados del sector durante el año 2023, indican lo siguiente:

- El Producto Interno Bruto (PIB) fue de RD\$6,820,019.3 millones con un crecimiento del PIB real en 2.4%, representando el sector servicios un 57.4% del Producto Interno Bruto, seguido de las industrias con un 29.7%.
- Entre los sectores con mayor crecimiento estuvieron el de la salud de mercado (12.8%), el de Hoteles, bares y restaurantes (10.7%), y el de la Intermediación financiera, seguros y actividades conexas (6.9%)
- El consumo final representó el 76.0% del Producto Interno Bruto (PIB), la Formación Bruta de Capital 31.3%, las exportaciones un 21.1% y las importaciones un 28.5%.
- El consumo privado creció un 2.5%, el consumo público un 2.3%, la Formación Bruta de Capital Fijo un 2.0%, las exportaciones tuvieron una disminución del -0.5%, mientras las importaciones aumentaron un 0.3%.
- El IMAE tuvo un índice promedio de 202.4, con una variación interanual promedio de 2.3%, acumulada de 1.5% y en promedio de 12 meses un 2.9% para las series originales.

## 14.1 Sector Cuentas Nacionales

# CUENTAS NACIONALES

### Producto Interno Bruto (PIB)

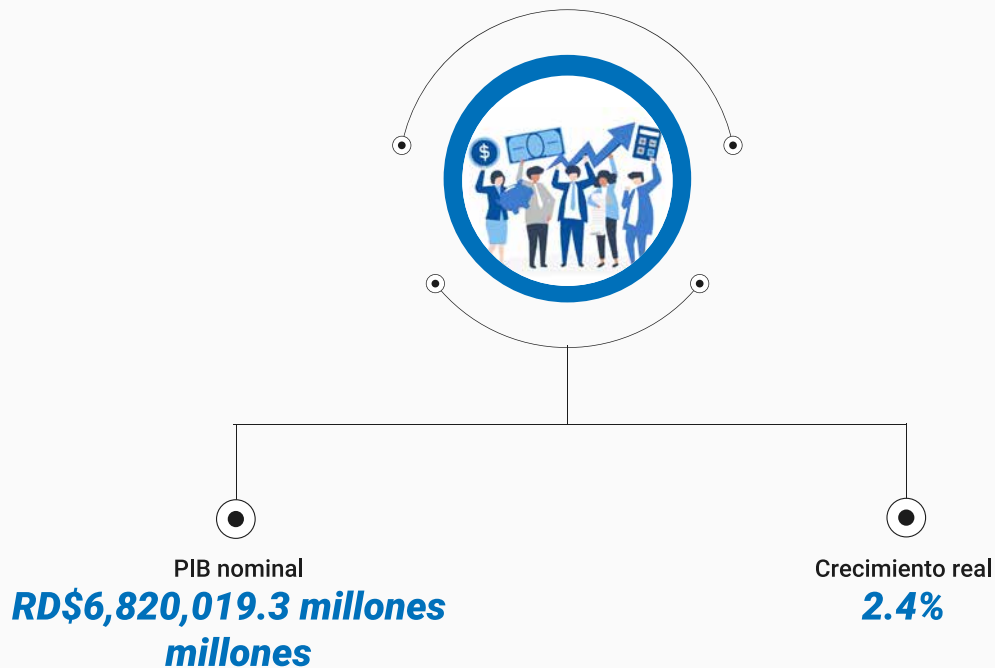

### Variación del Producto Interno Bruto (PIB) real de algunas actividades económicas

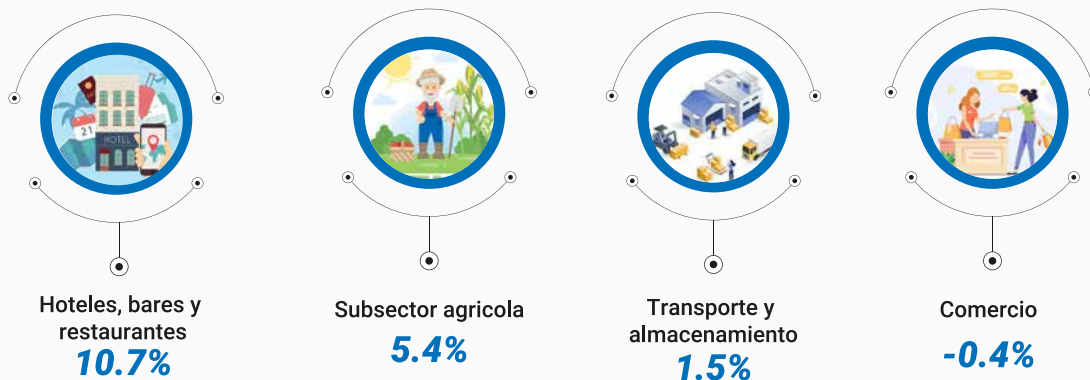



## 14.2. Cuadros del sector Cuentas Nacionales

**Cuadro 14.1.** REPÚBLICA DOMINICANA: Producto Interno Bruto (PIB) por trimestre, según sector de origen, 2023\*  
(en millones RD\$)

Sector de origen	Enero-marzo		Abril-junio		Julio-septiembre		Octubre-diciembre	
	Valores	(%)	Valores	(%)	Valores	(%)	Valores	(%)
<b>Producto Interno Bruto (PIB)</b>	<b>1,626,926.6</b>	<b>100.0</b>	<b>1,631,194.8</b>	<b>100.0</b>	<b>1,658,580.5</b>	<b>100.0</b>	<b>1,903,317.3</b>	<b>100.0</b>
Valor agregado	1,518,450.9	93.3	1,528,502.8	93.7	1,548,591.5	93.4	1,781,617.5	93.6
Impuestos a la producción neta de subsidios	108,475.8	6.7	102,692.1	6.3	109,989.0	6.6	121,699.8	6.4
<b>Agropecuaria</b>	<b>88,251.2</b>	<b>5.4</b>	<b>112,183.7</b>	<b>6.9</b>	<b>107,758.6</b>	<b>6.5</b>	<b>126,029.7</b>	<b>6.6</b>
Subsector agrícola	59,201.0	3.6	78,872.9	4.8	76,188.0	4.6	88,205.5	4.6
Ganadería, silvicultura y pesca	29,050.2	1.8	33,310.8	2.0	31,570.6	1.9	37,824.2	2.0
<b>Industrias</b>	<b>500,295.9</b>	<b>30.8</b>	<b>483,577.7</b>	<b>29.6</b>	<b>480,365.8</b>	<b>29.0</b>	<b>560,890.9</b>	<b>29.5</b>
<b>Explotación de minas y canteras</b>	<b>22,642.3</b>	<b>1.4</b>	<b>19,698.6</b>	<b>1.2</b>	<b>20,118.0</b>	<b>1.2</b>	<b>19,728.7</b>	<b>1.0</b>
<b>Manufactura local</b>	<b>174,321.2</b>	<b>10.7</b>	<b>177,537.1</b>	<b>10.9</b>	<b>177,660.8</b>	<b>10.7</b>	<b>195,233.6</b>	<b>10.3</b>
Industrias de alimentos	69,277.7	4.3	69,696.9	4.3	66,328.2	4.0	76,849.1	4.0
Elaboración de bebidas y productos derivados del tabaco	19,346.4	1.2	20,770.8	1.3	20,283.1	1.2	25,310.6	1.3
Fabricación de productos de la refinación de petróleo y químicos	20,017.3	1.2	18,234.2	1.1	19,338.1	1.2	19,854.5	1.0
Otras manufacturas	65,679.8	4.0	68,835.2	4.2	71,711.4	4.3	73,219.3	3.8
<b>Manufactura zonas francas</b>	<b>48,142.5</b>	<b>3.0</b>	<b>51,816.3</b>	<b>3.2</b>	<b>55,673.2</b>	<b>3.4</b>	<b>57,029.1</b>	<b>3.0</b>
<b>Construcción</b>	<b>255,189.9</b>	<b>15.7</b>	<b>234,525.6</b>	<b>14.4</b>	<b>226,913.8</b>	<b>13.7</b>	<b>288,899.5</b>	<b>15.2</b>
<b>Servicios</b>	<b>929,903.7</b>	<b>57.2</b>	<b>932,741.4</b>	<b>57.2</b>	<b>960,467.1</b>	<b>57.9</b>	<b>1,094,696.9</b>	<b>57.5</b>
Energía y agua	21,725.3	1.3	24,050.1	1.5	26,957.2	1.6	25,801.6	1.4
Comercio	163,686.6	10.1	171,925.5	10.5	173,779.9	10.5	212,379.7	11.2
Hoteles, bares y restaurantes	118,695.0	7.3	115,133.0	7.1	112,133.1	6.8	124,818.4	6.6
Transporte y almacenamiento	144,034.9	8.9	137,528.7	8.4	139,051.1	8.4	147,112.8	7.7
Comunicaciones	11,463.7	0.7	11,466.8	0.7	12,135.5	0.7	12,901.9	0.7
Intermediación financiera, seguros y actividades conexas	70,576.5	4.3	66,385.7	4.1	73,265.0	4.4	78,374.5	4.1
Actividades inmobiliarias y de alquiler	109,420.1	6.7	112,143.2	6.9	114,435.2	6.9	114,195.1	6.0
Enseñanza	67,053.7	4.1	77,179.3	4.7	76,244.0	4.6	94,711.2	5.0
Enseñanza de mercado	23,636.4	1.5	22,284.2	1.4	23,735.3	1.4	25,350.0	1.3
Enseñanza no de mercado	43,417.3	2.7	54,895.0	3.4	52,508.7	3.2	69,361.2	3.6
Salud	58,279.5	3.6	58,329.8	3.6	59,350.6	3.6	64,969.0	3.4
Salud de mercado	39,648.9	2.4	38,675.9	2.4	39,523.0	2.4	39,650.0	2.1
Salud no de mercado	18,630.6	1.1	19,653.9	1.2	19,827.7	1.2	25,319.0	1.3
Otras actividades de servicios de mercado	105,674.8	6.5	100,604.6	6.2	110,773.7	6.7	116,729.2	6.1
Administración Pública y Defensa; Seguridad Social de afiliación obligatoria y otros servicios	59,293.5	3.6	57,994.6	3.6	62,341.8	3.8	102,703.6	5.4
Administración Pública y Defensa; Seguridad Social de afiliación obligatoria y otros servicios	45,754.0	3.7	44,211.4	3.4	47,771.2	3.6	74,433.3	4.9

\*Cifras sujetas a rectificación

Nota: Año base 2007

% Ponderación por actividad económica

Fuente: Informe de la Economía Dominicana, Banco Central de la República Dominicana (BCRD)



**Cuadro 14.1A.** REPÚBLICA DOMINICANA Producto Interno Bruto (PIB), índices de volúmenes encadenados, por trimestre, según sector de origen, 2023\*

Sector de origen	Enero-Marzo		Abril-Junio		Julio-Septiembre		Octubre-Diciembre	
	Índice	Tc (%)	Índice	Tc (%)	Índice	Tc (%)	Índice	Tc (%)
<b>Producto Interno Bruto (PIB)</b>	195.4	1.4	197.4	1.0	198.2	2.6	218.7	4.2
Valor Agregado	191.5	1.2	193.2	0.9	192.5	2.5	213.1	4.2
<b>Impuestos a la producción neta de subsidios</b>	256.6	5.2	246.3	1.1	269.5	2.8	295.5	4.9
<b>Agropecuaria</b>	181.9	3.7	214.9	3.6	183.1	4.3	197.9	4.0
Subsector agrícola	209.1	4.3	262.8	6.2	211.8	5.6	220.6	5.4
Ganadería, silvicultura y pesca	136.0	2.6	140.0	-1.2	140.6	1.8	165.7	1.6
<b>Industrias</b>	183.6	-3.4	189.6	-3.1	185.0	0.9	223.0	4.1
<b>Explotación de minas y canteras</b>	302.8	-3.0	261.9	-18.4	269.7	-24.8	260.9	-17.6
<b>Manufactura local</b>	156.1	-2.4	162.6	-4.8	158.5	-1.4	176.1	2.7
Industrias de alimentos	170.0	-0.5	176.1	-3.9	166.6	-3.8	186.9	-4.0
Elaboración de bebidas y productos derivados del tabaco	156.6	-1.6	161.6	-12.1	154.4	-0.1	170.8	9.4
Fabricación de productos de la refinación de petróleo y químicos	175.3	6.2	160.6	0.3	170.7	-0.3	175.1	-1.1
Otras manufacturas	146.9	-3.8	153.3	-5.1	160.1	4.4	173.7	11.1
<b>Manufactura zonas francas</b>	157.1	-2.4	186.4	-1.8	171.2	1.3	183.2	3.1
<b>Construcción</b>	211.1	-4.5	208.3	-0.4	208.9	5.5	285.5	7.0
<b>Servicios</b>	195.9	3.7	193.7	3.1	197.7	3.3	207.8	4.4
Energía y agua	148.3	0.9	160.9	3.9	174.8	5.6	162.3	6.4
Comercio	175.9	-0.9	184.5	-1.7	180.6	-1.0	203.9	1.6
Hoteles, bares y restaurantes	157.3	15.1	175.3	8.9	165.4	9.4	166.0	9.9
Transporte y almacenamiento	217.5	2.0	212.8	-0.3	219.0	1.4	230.8	2.8
Comunicaciones	204.9	5.3	205.1	5.8	213.1	6.0	207.8	5.5
Intermediación financiera, seguros y actividades conexas	290.9	7.4	253.1	5.6	278.2	6.7	293.1	7.8
Actividades inmobiliarias y de alquiler	185.2	5.0	188.1	5.5	191.3	5.7	193.9	5.9
Enseñanza	152.4	-2.8	160.3	-0.9	158.5	-2.3	163.4	0.5
Enseñanza de mercado	114.8	5.0	111.0	-0.2	118.0	-1.4	120.6	-2.8
Enseñanza no de mercado	192.6	-6.2	206.3	-1.2	204.8	-2.7	205.9	1.9
Salud	292.3	11.2	286.8	11.0	284.0	8.8	287.0	9.0
Salud de mercado	317.6	14.9	315.9	15.2	305.4	12.1	307.3	9.0
Salud no de mercado	232.8	4.6	229.9	3.8	237.3	3.1	253.5	8.8
Otras actividades de servicios de mercado	212.8	4.0	183.1	4.8	202.5	5.3	214.5	4.6
Administración Pública y Defensa; Seguridad Social de afiliación obligatoria y de otros servicios	161.6	5.1	156.5	4.0	158.2	1.2	166.9	-1.0

**Cuadro 14.1A.** REPÚBLICA DOMINICANA: Producto Interno Bruto (PIB), índices de volúmenes encadenados, por trimestre, según sector de origen, 2023\*, continuación...

Incidencia por actividad económica	Enero-marzo		Abril-junio		Julio-septiembre		Octubre-diciembre	
	Tc (%)	Tc (%)	Tc (%)	Tc (%)	Tc (%)	Tc (%)	Tc (%)	Tc (%)
Producto Interno Bruto	1.4	1.0	1.0	2.6	4.2			
Valor agregado	1.1	0.9	0.9	2.4	4.0			
Impuestos a la producción neta de subsidios	0.4	0.1	0.1	0.2	0.3			
Agropecuario	0.2	0.2	0.2	0.2	0.2			
Subsector agrícola	0.1	0.3	0.3	0.2	0.2			
Ganadería, silvicultura y pesca	0.0	0.0	0.0	0.0	0.0			
Industrias	-1.1	-1.0	-1.0	0.2	1.3			
Explotación de minas y canteras	0.0	-0.3	-0.3	-0.4	-0.2			
Manufactura local	-0.3	-0.6	-0.6	-0.2	0.3			
Industrias de alimentos	0.0	-0.2	-0.2	-0.2	-0.2			
Elaboración de bebidas y productos derivados del tabaco	0.0	-0.2	-0.2	0.0	0.1			
Fabricación de productos de la refinación de petróleo y químicos	0.1	0.0	0.0	0.0	0.0			
Otras manufacturas	-0.2	-0.3	-0.3	0.2	0.4			
Manufactura zonas francas	-0.1	-0.1	-0.1	0.0	0.1			
Construcción	-0.7	-0.1	-0.1	0.8	1.1			
Servicios	2.4	1.6	1.6	1.6	1.6			
Energía y agua	0.0	0.1	0.1	0.1	0.2			
Comercio	-0.1	-0.2	-0.2	-0.1	0.2			
Hoteles, bares y restaurantes	0.9	0.6	0.6	0.6	0.6			
Transporte y almacenamiento	0.2	0.0	0.0	0.1	0.2			
Comunicaciones	0.1	0.0	0.0	0.0	0.0			
Intermediación financiera, seguros y actividades conexas	0.3	0.2	0.2	0.2	0.2			
Actividades inmobiliarias y de alquiler	0.3	0.4	0.4	0.3	0.4			
Enseñanza	-0.1	0.0	0.0	-0.1	0.0			
Enseñanza de mercado	0.1	0.0	0.0	0.0	0.0			
Enseñanza no de mercado	-0.2	0.0	0.0	-0.1	0.1			
Salud	0.4	0.4	0.4	0.3	0.3			
Salud de mercado	0.3	0.3	0.3	0.3	0.2			
Salud no de mercado	0.1	0.0	0.0	0.0	0.1			
Otras actividades de servicios de mercado	0.3	0.3	0.3	0.3	0.3			
Administración Pública y Defensa; Seguridad Social de afiliación obligatoria y otros servicios	0.2	0.1	0.1	0.0	0.0			

\*Cifras sujetas a rectificación

Nota: Año base 2007

1 La no aditividad de los índices encadenados induce a que la suma de las incidencias de las actividades económicas no sea exactamente igual a la tasa de crecimiento del PIB para el período  
Fuente: Informe de la Economía Dominicana, Banco Central de la República Dominicana (BCRD)

**Cuadro 14.2. REPÚBLICA DOMINICANA: Producto Interno Bruto (PIB), valores a precios corrientes, acumulados por trimestres, según sector de origen, 2023\***  
(en millones RD\$)

Sectores de origen	Enero-marzo		Enero-junio		Enero-septiembre		Enero-diciembre	
	Valores	(%)	Valores	(%)	Valores	(%)	Valores	(%)
<b>Producto Interno Bruto (PIB)</b>	<b>1,626,926.6</b>	<b>100.0</b>	<b>3,258,121.5</b>	<b>100.0</b>	<b>4,916,702.0</b>	<b>100.0</b>	<b>6,820,019.3</b>	<b>100.0</b>
Valor agregado	1,518,450.9	93.3	3,046,953.6	93.5	4,595,545.1	93.5	6,377,162.6	93.5
Impuestos a la producción neta de subsidios	108,475.8	6.7	211,167.8	6.5	321,156.8	6.5	442,856.6	6.5
<b>Agropecuaria</b>	<b>88,251.2</b>	<b>5.4</b>	<b>200,434.9</b>	<b>6.2</b>	<b>308,193.6</b>	<b>6.3</b>	<b>434,223.3</b>	<b>6.4</b>
Subsector agrícola	59,201.0	3.6	138,073.9	4.2	214,261.9	4.4	302,467.4	4.4
Ganadería, silvicultura y pesca	29,050.2	1.8	62,361.1	1.9	93,931.7	1.9	131,755.9	1.9
<b>Industrias</b>	<b>500,295.9</b>	<b>30.8</b>	<b>983,873.6</b>	<b>30.2</b>	<b>1,464,239.4</b>	<b>29.8</b>	<b>2,025,130.2</b>	<b>29.7</b>
<b>Explotación de minas y canteras</b>	<b>22,642.3</b>	<b>1.4</b>	<b>42,341.0</b>	<b>1.3</b>	<b>62,458.9</b>	<b>1.3</b>	<b>82,187.7</b>	<b>1.2</b>
<b>Manufactura local</b>	<b>174,321.2</b>	<b>10.7</b>	<b>351,858.3</b>	<b>10.8</b>	<b>529,519.0</b>	<b>10.8</b>	<b>724,752.6</b>	<b>10.6</b>
Industrias de alimentos	69,277.7	4.3	138,974.6	4.3	205,302.8	4.2	282,151.9	4.1
Elaboración de bebidas y productos derivados del tabaco	19,346.4	1.2	40,117.2	1.2	60,400.3	1.2	85,710.9	1.3
Fabricación de productos de la refinación de petróleo y químicos	20,017.3	1.2	38,251.5	1.2	57,589.7	1.2	77,444.1	1.1
Otras manufacturas	65,679.8	4.0	134,514.9	4.1	206,226.3	4.2	279,445.7	4.1
<b>Manufactura zonas francas</b>	<b>48,142.5</b>	<b>3.0</b>	<b>99,958.8</b>	<b>3.1</b>	<b>155,632.0</b>	<b>3.2</b>	<b>212,661.1</b>	<b>3.1</b>
<b>Construcción</b>	<b>255,189.9</b>	<b>15.7</b>	<b>489,715.5</b>	<b>15.0</b>	<b>716,629.4</b>	<b>14.6</b>	<b>1,005,528.9</b>	<b>14.7</b>
<b>Servicios</b>	<b>929,903.7</b>	<b>57.2</b>	<b>1,862,645.1</b>	<b>57.2</b>	<b>2,823,112.2</b>	<b>57.4</b>	<b>3,917,809.1</b>	<b>57.4</b>
Energía y agua	21,725.3	1.3	45,775.5	1.4	72,732.7	1.5	98,534.3	1.4
Comercio	163,686.6	10.1	335,612.2	10.3	509,392.1	10.4	721,771.8	10.6
Hoteles, bares y restaurantes	118,695.0	7.3	233,827.9	7.2	345,961.1	7.0	470,779.5	6.9
Transporte y almacenamiento	144,034.9	8.9	281,563.7	8.6	420,614.7	8.6	567,727.5	8.3
Comunicaciones	11,463.7	0.7	22,930.5	0.7	35,066.0	0.7	47,968.0	0.7
Intermediación financiera, seguros y actividades conexas	70,576.5	4.3	136,962.3	4.2	210,227.3	4.3	288,601.8	4.2
Actividades inmobiliarias y de alquiler	109,420.1	6.7	221,563.2	6.8	335,998.4	6.8	450,193.5	6.6
Enseñanza	67,053.7	4.1	144,233.0	4.4	220,477.0	4.5	315,188.2	4.6
Enseñanza de mercado	23,636.4	1.5	45,920.7	1.4	69,656.0	1.4	95,005.9	1.4
Enseñanza no de mercado	43,417.3	2.7	98,312.4	3.0	150,821.0	3.1	220,182.2	3.2
Salud	58,279.5	3.6	116,609.3	3.6	175,959.9	3.6	240,928.9	3.5
Salud de mercado	39,648.9	2.4	78,324.8	2.4	117,847.8	2.4	157,497.8	2.3
Salud no demercado	18,630.6	1.1	38,284.5	1.2	58,112.1	1.2	83,431.1	1.2
Otras actividades de servicios de mercado	105,674.8	6.5	206,279.4	6.3	317,053.1	6.4	433,782.3	6.4
Administración Pública y Defensa, Seguridad Social de afiliación obligatoria y otros servicios	59,293.5	3.6	117,288.1	3.6	179,629.8	3.7	282,333.5	4.1

\*Cifras sujetas a rectificación

Nota: Año base 2007

(%) Ponderación por actividad económica

Fuente: Informe de la Economía Dominicana, Banco Central de la República Dominicana (BCRD)

**Cuadro 14.2.A** REPÚBLICA DOMINICANA: Producto Interno Bruto (PIB), índices de volúmenes encadenados acumulados por trimestres, según el sector de origen, 2023\*

Sector de origen	Enero-marzo		Enero-junio		Enero-septiembre		Enero-diciembre	
	Índice	Tc (%)	Índice	Tc (%)	Índice	Tc (%)	Índice	Tc (%)
<b>Producto Interno Bruto (PIB)</b>	195.4	1.4	196.4	1.2	197.0	1.7	202.4	2.4
Valor agregado	191.5	1.2	192.3	1.1	192.4	1.5	197.6	2.3
Impuestos a la producción neta de subsidios	256.6	5.2	251.5	3.1	257.5	3.0	267.0	3.5
<b>Agropecuaria</b>	181.9	3.7	198.4	3.6	193.3	3.8	194.4	3.9
Subsector agrícola	209.1	4.3	235.9	5.4	227.9	5.4	226.1	5.4
Ganadería, silvicultura y pesca	136.0	2.6	138.0	0.6	138.8	1.0	145.6	1.2
<b>Industrias</b>	183.6	-3.4	186.6	-3.3	186.1	-1.9	195.3	-0.2
<b>Explotación de Minas y Canteras</b>	302.8	-3.0	282.3	-10.8	278.1	-15.9	273.8	-16.3
<b>Manufactura local</b>	156.1	-2.4	159.3	-3.6	159.0	-2.9	163.3	-1.5
Industrias de alimentos	170.0	-0.5	173.1	-2.3	170.9	-2.8	174.9	-3.1
Elaboración de bebidas y productos derivados del tabaco	156.6	-1.6	159.1	-7.2	157.6	-5.0	160.9	-1.6
Fabricación de productos de la refinación de petróleo y químicos	175.3	6.2	167.9	3.3	168.9	2.1	170.4	1.2
Otras manufacturas	146.9	-3.8	150.1	-4.4	153.5	-1.5	158.5	1.6
<b>Manufactura zonas francas</b>	157.1	-2.4	171.7	-2.1	171.5	-1.0	174.5	0.1
<b>Construcción</b>	211.1	-4.5	209.7	-2.5	209.4	0.0	228.5	2.1
<b>Servicios</b>	195.9	3.7	194.8	3.4	195.8	3.4	198.8	3.6
Energía y agua	148.3	0.9	154.6	2.4	161.3	3.5	161.6	4.2
Comercio	175.9	-0.9	180.2	-1.3	180.3	-1.2	186.2	-0.4
Hoteles, bares y restaurantes	157.3	15.1	166.3	11.7	166.0	10.9	166.0	10.7
Transporte y almacenamiento	217.5	2.0	215.1	0.8	216.4	1.0	220.0	1.5
Comunicaciones	204.9	5.3	205.0	5.5	207.7	5.7	207.7	5.6
Intermediación financiera, seguros y actividades conexas	290.9	7.4	272.0	6.5	274.1	6.6	278.8	6.9
Actividades inmobiliarias y de alquiler	185.2	5.0	186.7	5.3	188.2	5.4	189.6	5.5
Enseñanza	152.4	-2.8	156.3	-1.8	157.0	-2.0	158.6	-1.4
Enseñanza de mercado	114.8	5.0	112.9	2.4	114.6	1.1	116.1	0.0
Enseñanza no de mercado	192.6	-6.2	199.5	-3.7	201.2	-3.3	202.4	-2.1
Salud	292.3	11.2	289.5	11.1	287.7	10.3	287.5	10.0
Salud de mercado	317.6	14.9	316.8	15.1	313.0	14.1	311.6	12.8
Salud no de mercado	232.8	4.6	231.4	4.2	233.3	3.8	238.4	5.1
Otras actividades de servicios de mercado	212.8	4.0	198.0	4.4	199.5	4.7	203.2	4.7
Administración Pública y Defensa; Seguridad Social de afiliación obligatoria y otros servicios	161.6	5.1	159.0	4.6	158.8	3.4	160.8	2.2

**Cuadro 14.2A.** REPÚBLICA DOMINICANA: Producto Interno Bruto (PIB), índices de volúmenes encadenados acumulados por trimestres, según el sector de origen, 2023\*, continuación...

Sector de origen	Enero-marzo	Enero-junio	Enero-septiembre	Enero-diciembre
	Tc (%)	Tc (%)	Tc (%)	Tc (%)
<b>Producto Interno Bruto (PIB)</b>	1.4	1.2	1.7	2.4
<b>Valor Agregado</b>	1.1	1.0	1.4	2.1
<b>Impuestos a la producción neta de subsidios</b>	0.4	0.2	0.2	0.2
<b>Agropecuario</b>	0.2	0.2	0.2	0.2
Subsector agrícola	0.1	0.2	0.2	0.2
Ganadería, silvicultura y pesca	0.0	0.0	0.0	0.0
<b>Industrias</b>	-1.1	-1.1	-0.6	-0.1
<b>Explotación de minas y canteras</b>	0.0	-0.2	-0.2	-0.2
<b>Manufactura local</b>	-0.3	-0.4	-0.3	-0.2
Industrias de alimentos	0.0	-0.1	-0.1	-0.1
Elaboración de bebidas y productos derivados del tabaco	0.0	-0.1	-0.1	0.0
Fabricación de productos de la refinación de petróleo y químicos	0.1	0.0	0.0	0.0
Otras manufacturas	-0.2	-0.2	-0.1	0.1
<b>Manufactura zonas francas</b>	-0.1	-0.1	0.0	0.0
<b>Construcción</b>	-0.7	-0.4	0.0	0.3
<b>Servicios</b>	2.4	2.0	2.0	2.1
Energía y agua	0.0	0.0	0.1	0.1
Comercio	-0.1	-0.1	-0.1	0.0
Hoteles, bares y restaurantes	0.9	0.7	0.7	0.6
Transporte y almacenamiento	0.2	0.1	0.1	0.1
Comunicaciones	0.0	0.0	0.0	0.0
Intermediación financiera, seguros y actividades conexas	0.3	0.2	0.2	0.3
Actividades inmobiliarias y de alquiler	0.3	0.4	0.4	0.4
Enseñanza	-0.1	-0.1	-0.1	-0.1
Enseñanza de mercado	0.1	0.0	0.0	0.0
Enseñanza no de mercado	-0.2	-0.1	-0.1	-0.1
Salud	0.4	0.4	0.4	0.3
Salud de mercado	0.3	0.3	0.3	0.3
Salud no de mercado	0.1	0.1	0.0	0.1
Otras actividades de servicios de mercado	0.3	0.3	0.3	0.3
Administración Pública y Defensa; Seguridad Social de afiliación obligatoria y otros servicios	0.2	0.2	0.1	0.1

\* Cifras sujetas a rectificación

Nota: Año base 2007

<sup>2</sup>La no actividad de los índices encadenados induce a que la suma de las incidencias de las actividades económicas no sea exactamente igual a la tasa de crecimiento del PIB para el período  
Fuente: Informe de la Economía Dominicana, Banco Central de la República Dominicana (BCRD)

**Cuadro 14.3.** REPÚBLICA DOMINICANA: Producto Interno Bruto (PIB), por el enfoque del gasto a precios corrientes por trimestre, según componente, 2023\*  
(en millones RD\$)

Componentes	Enero-marzo		Abril-junio		Julio-septiembre		Octubre-diciembre	
	Valores	(%)	Valores	(%)	Valores	(%)	Valores	(%)
(=) Producto Interno Bruto	1,626,926.6	100.0	1,631,194.8	100.0	1,658,580.5	100.0	1,903,317.3	100.0
(+) Consumo final	1,186,424.8	72.9	1,254,508.8	76.9	1,268,467.9	76.5	1,473,860.9	77.4
Consumo privado	1,031,899.5	63.4	1,068,074.5	65.5	1,101,514.6	66.4	1,211,791.5	63.7
Consumo público	154,525.2	9.5	186,434.2	11.4	166,953.3	10.1	262,069.4	13.8
(+) Formación bruta del capital	537,697.0	33.0	503,021.8	30.8	521,511.4	31.4	574,967.5	30.2
Formación bruta del capital fijo	514,287.9	31.6	543,962.4	33.3	507,610.1	30.6	631,343.3	33.2
Variación de existencias	23,409.1	1.4	-40,940.6	-2.5	13,901.3	0.8	-56,375.8	-3.0
(+) Exportaciones	383,906.2	23.6	343,416.5	21.1	368,658.2	22.2	345,686.3	18.2
(-) Importaciones	481,101.3	29.6	469,752.2	28.8	500,057.0	30.1	491,197.4	25.8

\*Cifras sujetas a rectificación

Nota: Año base 2007

% Ponderación por componente

Fuente: Informe de la Economía Dominicana, Banco Central de la República Dominicana (BCRD)

**Cuadro 14.3B.** REPÚBLICA DOMINICANA: Producto Interno Bruto (PIB), índices de volúmenes encadenados, por el enfoque del gasto por trimestres, según componente, 2023\*

Componentes	Enero-marzo		Abril-junio		Julio- septiembre		Octubre- diciembre	
	Índice	Tc (%)	Índice	Tc (%)	Índice	Tc (%)	Índice	Tc (%)
Producto Interno Bruto	195.4	1.4	197.4	1.0	198.2	2.6	218.7	4.2
Consumo Final	185.1	2.2	190.8	1.8	193.4	2.7	204.4	3.2
Consumo privado	189.4	2.6	193.7	1.4	196.1	2.7	208.1	3.4
Consumo público	159.4	-0.5	174.0	4.8	177.7	2.3	185.2	2.4
Formación bruta del capital <sup>(1)</sup>								
Formación bruta del capital fijo	192.1	-3.6	189.8	0.2	190.1	5.4	249.9	5.7
Variación de existencias <sup>(1)</sup>								
Exportaciones	193.9	5.6	183.7	-2.6	180.9	-2.3	172.3	-2.7
Importaciones	191.0	5.7	197.2	-2.9	185.9	-2.4	195.9	1.6

Incidencia por componente (%)	Enero-marzo	Abril-junio	Julio-septiembre	Octubre-diciembre
	Tc (%)	Tc (%)	Tc (%)	Tc (%)
Producto Interno Bruto	6.1	5.1	5.0	3.3
Consumo final	3.7	4.0	3.8	4.0
Consumo privado	3.3	4.0	3.7	2.6
Consumo público	0.4	0.0	0.1	1.4
Formación bruta del capital <sup>(1)</sup>	2.7	1.0	2.5	-0.5
Formación bruta del capital fijo	2.5	0.6	2.0	0.1
Variación de existencias <sup>(1)</sup>	0.2	0.5	0.5	-0.7
Exportaciones	6.4	3.7	2.1	0.2
Importaciones	-6.7	-3.6	-3.4	-0.3

\*Cifras sujetas a rectificación

Nota: Año base 2007

<sup>1</sup>La variación de existencias es la variable residual en la estimación del PIB por el enfoque del gasto y su resultado cambia de signo frecuentemente, por lo que se dificulta la interpretación de la tasa de crecimiento del índice encadenado de este componente. El análisis del comportamiento de esta variable se realiza a través de la contribución a la variación porcentual en el agregado al que pertenece, es decir, la incidencia en el crecimiento del PIB expresada en puntos porcentuales. Únicamente se divulgan las tasas de crecimiento para la formación bruta de capital fijo.

Fuente: Informe de la Economía Dominicana, Banco Central de la República Dominicana (BCRD)

**Cuadro 14.4.** REPÚBLICA DOMINICANA: Producto Interno Bruto (PIB) por el enfoque del gasto, por trimestres acumulados, según componente, 2023\*  
(en millones RD\$)

Componentes	Enero-Marzo		Enero-junio		Enero-septiembre		Enero-diciembre	
	Valores	(%)	Valores	(%)	Valores	(%)	Valores	(%)
(=) Producto interno bruto	1,470,044.6	100.0	2,991,912.5	100.0	4,519,253.3	100.0	6,260,564.0	100.0
(+) Consumo final	1,086,530.7	73.9	2,255,646.8	75.4	3,452,481.4	76.4	4,809,969.8	76.8
Consumo privado	945,526.2	64.3	1,949,728.9	65.2	2,981,264.5	66.0	4,099,755.9	65.5
Consumo público	141,004.5	9.6	305,917.9	10.2	471,216.9	10.4	710,213.8	11.3
(+) Formación bruta del capital	513,700.0	34.9	1,056,001.4	35.3	1,560,287.1	34.5	2,083,290.8	33.3
Formación bruta del capital fijo	502,548.4	34.2	1,014,733.7	33.9	1,485,339.9	32.9	2,077,122.2	33.2
Variación de existencias	11,151.5	0.8	41,267.8	1.4	74,947.2	1.7	6,168.6	0.1
(+) Exportaciones	347,270.1	23.6	692,479.3	23.1	1,040,312.9	23.0	1,381,251.4	22.1
(-) Importaciones	477,456.1	32.5	1,012,215.0	33.8	1,533,828.1	33.9	2,013,947.9	32.2

\*Cifras sujetas a rectificación.

Nota: Año base 2007.

%: Ponderación por componente.

Fuente: Informe de la Economía Dominicana, Banco Central de la República Dominicana (BCRD).

**Cuadro 14.4B.** REPÚBLICA DOMINICANA: Producto Interno Bruto (PIB), índices de volúmenes encadenados, por el enfoque del gasto acumulados por trimestres, según componente, 2023\*

Componente	Enero-marzo		Enero-junio		Enero-septiembre		Enero-diciembre	
	Valores	Tc (%)	Valores	Tc (%)	Valores	Tc (%)	Valores	Tc (%)
Producto interno bruto	192.7	6.1	194.1	5.6	193.8	5.4	197.8	4.9
Consumo final	181.1	4.8	184.2	5.0	185.6	4.9	188.7	5.0
Consumo privado	184.6	4.9	187.8	5.5	188.9	5.5	192.0	5.1
Consumo público	160.1	4.4	163.1	2.1	166.6	1.6	170.1	3.9
Formación bruta del capital <sup>(1)</sup>								
Formación bruta del capital fijo	199.3	7.9	194.4	4.8	189.7	5.6	201.4	4.0
Variación de existencias <sup>(1)</sup>								
Exportaciones	183.6	31.5	186.1	24.0	185.8	18.5	183.6	13.7
Importaciones	180.8	23.4	180.1	17.2	183.6	14.8	185.9	10.9

Incidencia por componente (%)	Enero-marzo	Enero-junio	Enero-septiembre	Enero-diciembre
	(%)	(%)	Índice	Índice
Producto interno bruto	6.1	5.6	5.4	4.9
Consumo final	3.7	3.9	3.8	3.8
Consumo privado	3.3	3.6	3.7	3.4
Consumo público	0.4	0.2	0.2	0.4
Formación bruta del capital <sup>(1)</sup>	2.7	1.9	2.1	1.4
Formación bruta del capital fijo	2.5	1.5	1.7	1.2
Variación de existencias <sup>(1)</sup>	0.2	0.4	0.4	0.2
Exportaciones	6.4	5.0	4.0	3.0
Importaciones	-6.7	-5.2	-4.6	-3.4

\*Cifras sujetas a rectificación

Nota: Año base 2007

<sup>1</sup>La variación de existencias es la variable residual en la estimación del (PIB) por el enfoque del gasto y su resultado cambia de signo frecuentemente, por lo que se dificulta la interpretación de la tasa de crecimiento del índice encadenado de este componente. El análisis del comportamiento de esta variable se realiza a través de la contribución a la variación porcentual en el agregado al que pertenece, es decir, la incidencia en el crecimiento del (PIB) expresada en puntos porcentuales. Únicamente se divulgan las tasas de crecimiento para la formación bruta de capital fijo

Fuente: Informe de la Economía Dominicana, Banco Central de la República Dominicana (BCRD)



**Cuadro 14.5.** REPÚBLICA DOMINICANA: Indicador Mensual de Actividad Económica (IMAE), 2023\*

Mes	Serie Original					Serie Desestacionalizada					Serie Tendencia-Ciclo				
	Variación porcentual (%)					Variación porcentual (%)					Variación porcentual (%)				
	Índice	Interanual	Acumulada	Promedio de 12 meses	Índice	Respecto al año anterior	Interanual	Acumulada	Promedio de 12 meses	Índice	Respecto al año anterior	Interanual	Acumulada	Promedio de 12 meses	
<b>Promedio</b>	<b>202.4</b>	<b>2.3</b>	<b>1.5</b>	<b>2.9</b>	<b>202.3</b>	<b>0.4</b>	<b>2.3</b>	<b>1.6</b>	<b>2.9</b>	<b>202.3</b>	<b>0.4</b>	<b>2.4</b>	<b>1.8</b>	<b>2.9</b>	
Enero	187.6	0.4	0.4	4.4	196.0	-1.8	0.9	0.9	4.4	198.2	0.0	1.9	1.9	4.5	
Febrero	199.7	1.8	1.1	4.0	198.1	1.0	1.6	1.2	4.1	198.5	0.1	1.5	1.7	4.1	
Marzo	199.0	2.1	1.4	3.7	199.6	0.8	2.2	1.6	3.7	199.0	0.3	1.3	1.6	3.7	
Abril	193.9	0.3	1.2	3.3	199.1	-0.3	0.7	1.3	3.3	199.7	0.4	1.3	1.5	3.4	
Mayo	206.3	2.4	1.4	3.1	202.5	1.7	2.2	1.5	3.1	200.6	0.4	1.4	1.5	3.0	
Junio	192.1	0.1	1.2	2.7	200.0	-1.3	0.0	1.3	2.7	201.5	0.5	1.6	1.5	2.7	
Julio	196.0	2.9	1.4	2.5	202.9	1.4	3.0	1.5	2.5	202.5	0.5	1.9	1.6	2.4	
Agosto	203.1	2.0	1.5	2.2	203.1	0.1	2.0	1.6	2.2	203.5	0.5	2.4	1.7	2.2	
Septiembre	195.6	3.1	1.7	2.1	204.6	0.7	3.0	1.7	2.1	204.6	0.5	3.0	1.8	2.1	
Octubre	206.7	3.6	1.9	2.1	205.3	0.3	3.7	1.9	2.1	205.7	0.6	3.6	2.0	2.1	
Noviembre	219.8	4.2	2.1	2.2	207.5	1.1	4.1	2.1	2.2	206.8	0.5	4.2	2.2	2.2	
Diciembre	229.7	4.7	2.4	2.4	209.0	0.7	4.7	2.4	2.4	207.7	0.4	4.8	2.4	2.4	

\*Cifras sujetas a rectificación

Fuente: Banco Central de la República Dominicana (BCRD)



15

ÍNDICE DE  
PRECIOS Y  
COSTOS

## 15.- ÍNDICE DE PRECIOS Y COSTOS

Comprende las actividades económicas monitoreadas a partir de la evolución de los precios y costos en una economía, para un momento determinado y con base a un periodo concreto. La principal característica utilizada analiza la evolución del fenómeno en estudio, durante un periodo determinado, por medio de la variación de los precios de los bienes y servicios de interés sectorial.

Acorde a los datos registrados para este anuario, los principales resultados del sector durante el año 2023, indican lo siguiente:

- El Índice de Precios al Consumidor (IPC) presenta una variación acumulada de un 3.57% para el año, presentando la mayor variación mensual en enero con 0.63% y la menor variación en mayo con -0.20%.
- El Índice de Costos Directos de la Construcción de Viviendas (ICDV) muestra una variación acumulada de un -1.80%, teniendo a marzo, mayo, y julio con las disminuciones más grandes con -1.19%, -2.26% y -1.22% respectivamente. Por el contrario, diciembre tuvo el mayor incremento con un 2.38%.
- Los materiales de construcción que tuvieron una mayor variación acumulada fueron; ascensores con 18.83%, módulos, contadores y breakers 14.44%. Los generadores eléctricos con 13.88%. En contraste, los pisos y cerámicas tuvieron una disminución del -34.67% y la madera un -25.10%.
- El Índice de Precios del Productor de las Industrias Manufactureras presenta una variación acumulada de un 2.87%, con una mayor variación mensual en enero de un 1.52%.
- Las actividades económicas con mayor variación acumulada para el IPP manufactura fueron; Fabricación de productos textiles con un 22.70%, Fabricación de productos cuero y productos conexos un 13.29% y Reparación e instalación de maquinaria y equipo con un 10.03%.
- El Índice de Precios del Productor de servicios tuvo una variación acumulada de un 4.97%, siendo los meses de mayor variación mensual; julio con 2.40% y enero con 1.84%.
- Las actividades económicas con una mayor variación acumulada para el IPP servicios son; Actividades postales y de mensajería con 18.84%, Actividades de alquiler y arrendamiento con 14.78% y Actividades de alojamiento con el 9.69%.

## 15.1 Sector Índice de Precios y Costos

# ÍNDICE DE PRECIOS

Variación acumulada en el Índice de Precios al Productor (IPP)

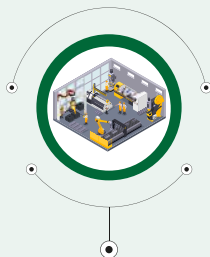

**2.87%**



**4.97%**

Precios de la gasolina premium y regular por galón



Premium  
(diciembre)  
**RD\$291.6**

Regular  
(diciembre)  
**RD\$273.5**

Variación acumulada del Índice de Costos Directos de la Vivienda (ICDV)



ICDV  
**-1.8%**

## 15.2 Cuadros del sector Índice de Precios y Costos

**Cuadro 15.1.** REPÚBLICA DOMINICANA: Índice de Precios al Consumidor (IPC), según mes, 2023\*  
(Índice base diciembre 2010=100)

Mes	Índice general	Variación mensual <sup>1</sup> (%)	Variación acumulada <sup>2</sup> (%)	Variación doce meses <sup>3</sup> (%)	Promedio en doce meses (%)
Enero	122.9	0.63	0.63	7.24	8.68
Febrero	123.0	0.11	0.74	6.38	8.46
Marzo	123.3	0.21	0.96	5.90	8.19
Abril	123.6	0.24	1.21	5.15	7.81
Mayo	123.4	-0.20	1.01	4.43	7.38
Junio	123.6	0.22	1.23	4.00	6.92
Julio	124.2	0.45	1.69	3.95	6.46
Agosto	124.8	0.52	2.21	4.27	6.09
Septiembre	125.4	0.43	2.65	4.41	5.74
Octubre	125.6	0.22	2.87	4.35	5.43
Noviembre	125.8	0.14	3.01	4.00	5.13
Diciembre	126.5	0.54	3.57	3.57	4.79

\*Cifras sujetas a rectificación

Notas: <sup>1</sup>Cambio porcentual del índice en el mes de referencia respecto al índice del mes anterior al de referencia

<sup>2</sup>Cambio porcentual del índice en el mes de referencia respecto al índice del mes de diciembre del año anterior

<sup>3</sup>Cambio porcentual del índice en el mes de referencia respecto al índice del mismo mes del año anterior

Fuente: Registros administrativos, Sección de precios, Departamento de Cuentas Nacionales y Estadísticas Económicas, Banco Central de la República Dominicana (BCRD)



**Cuadro 15.2.** REPÚBLICA DOMINICANA: Índice de Precios al Consumidor (IPC) por mes, según grupo de bienes y servicios, 2023\*  
(Índice base diciembre 2010=100)

Mes	Enero	Febrero	Marzo	Abril	Mayo	Junio	Julio	Agosto	Septiembre	Octubre	Noviembre	Diciembre
<b>Índice general</b>	122.90	123.04	123.30	123.60	123.36	123.63	124.19	124.83	125.37	125.64	125.81	126.49
<b>Alimentos y bebidas no alcohólicas</b>												
Índice	131.4	130.8	131.1	131.7	130.9	131.8	133.2	134.9	136.4	136.5	136.3	137.6
Variación (%)	1.32	-0.44	0.26	0.45	-0.63	0.69	1.08	1.27	1.07	0.11	-0.13	0.92
<b>Bebidas alcohólicas y tabaco</b>												
Índice	123.6	123.9	124.1	124.3	124.4	124.7	124.9	125.1	125.2	125.4	125.6	125.8
Variación (%)	0.57	0.27	0.13	0.14	0.13	0.21	0.21	0.11	0.12	0.12	0.15	0.15
<b>Prendas de vestir y calzado</b>												
Índice	101.2	100.8	101.1	100.7	100.8	100.6	100.5	100.3	100.3	100.2	99.4	99.9
Variación (%)	0.13	-0.38	0.21	-0.31	0.01	-0.12	-0.17	-0.15	-0.02	-0.14	-0.74	0.47
<b>Vivienda</b>												
Índice	121.4	121.8	122.0	122.4	121.6	120.7	120.6	120.8	120.9	121.0	121.1	121.2
Variación (%)	0.30	0.30	0.21	0.31	-0.62	-0.73	-0.16	0.22	0.07	0.06	0.08	0.10
<b>Muebles y accesorios</b>												
Índice	117.6	118.0	118.2	118.5	118.5	118.8	119.1	119.2	119.4	119.6	119.5	119.9
Variación (%)	0.27	0.32	0.19	0.28	-0.06	0.31	0.20	0.14	0.11	0.21	-0.10	0.31
<b>Salud</b>												
Índice	116.2	116.9	117.5	118.0	118.3	118.7	119.1	119.7	120.0	120.4	120.9	121.1
Variación (%)	0.59	0.54	0.55	0.41	0.27	0.32	0.38	0.44	0.30	0.33	0.41	0.20
<b>Transporte</b>												
Índice	131.8	131.9	132.1	131.7	131.3	131.1	131.6	131.8	131.7	132.3	132.7	133.0
Variación (%)	0.16	0.10	0.10	-0.28	-0.31	-0.16	0.41	0.16	-0.11	0.46	0.30	0.26
<b>Comunicaciones</b>												
Índice	96.7	95.9	94.8	94.8	94.7	94.8	95.0	95.0	94.9	94.8	94.8	95.4
Variación (%)	-1.47	-0.79	-1.13	-0.05	-0.03	0.07	0.18	0.02	-0.09	-0.06	0.00	0.59
<b>Recreación y cultura</b>												
Índice	110.1	110.3	110.2	110.7	110.3	110.5	111.0	111.5	111.2	111.3	111.3	111.7
Variación (%)	0.64	0.14	-0.06	0.40	-0.29	0.19	0.42	0.45	-0.31	0.12	-0.01	0.36
<b>Educación</b>												
Índice	111.0	111.0	111.0	111.0	112.0	112.0	112.1	114.1	116.8	116.8	116.8	116.8
Variación (%)	0.99	0.00	0.00	0.07	0.90	0.00	0.02	1.81	2.41	0.00	0.00	0.00
<b>Hoteles, bares y restaurantes*</b>												
Índice	125.7	126.7	127.2	127.9	128.4	129.2	129.8	130.1	130.8	131.3	132.2	133.0
Variación (%)	1.21	0.86	0.40	0.52	0.40	0.57	0.53	0.23	0.51	0.35	0.71	0.61
<b>Bienes y servicios diversos</b>												
Índice	123.1	124.1	124.9	125.6	126.0	126.9	127.3	127.6	128.1	128.7	129.3	130.7
Variación (%)	0.80	0.80	0.68	0.55	0.30	0.71	0.33	0.25	0.41	0.42	0.51	1.06

\*Cifras sujetas a rectificación

Notas: Variación (%) = (IPC t-IPC t-1) / IPC t-1 \* 100; donde IPC t es el índice del mes de referencia e, IPC t-1, es el índice del mes anterior al mes de referencia.

Fuente: Registros administrativos, Sección de precios, Departamento de Cuentas Nacionales y Estadísticas Económicas, Banco Central de la República Dominicana (BCRD)

**Cuadro 15.3.** REPÚBLICA DOMINICANA: Índice de Precios al Consumidor (IPC), por regiones geográficas, según mes, 2023\*  
(Índice base diciembre 2010=100)

Mes	Región Ozama <sup>1</sup>		Región Norte o Cibao		Región Este		Región Sur	
	Índice	Tasa de inflación	Índice	Tasa de inflación	Índice	Tasa de inflación	Índice	Tasa de inflación
Enero	120.9	0.62	124.4	0.48	123.2	0.78	126.2	0.93
Febrero	121.1	0.17	124.3	-0.03	123.6	0.30	126.3	0.04
Marzo	121.3	0.20	124.6	0.22	124.0	0.32	126.5	0.16
Abril	121.6	0.24	124.9	0.27	124.3	0.28	126.7	0.17
Mayo	121.3	-0.26	124.8	-0.14	124.3	-0.07	126.4	-0.24
Junio	121.6	0.23	125.0	0.19	124.5	0.20	126.8	0.30
Julio	122.1	0.46	125.6	0.46	124.9	0.34	127.5	0.54
Agosto	122.7	0.46	126.4	0.63	125.4	0.37	128.2	0.55
Septiembre	123.2	0.42	126.9	0.44	126.0	0.48	128.7	0.38
Octubre	123.5	0.24	127.2	0.22	126.3	0.24	128.8	0.13
Noviembre	123.6	0.11	127.4	0.16	126.5	0.18	129.0	0.12
Diciembre	124.4	0.59	128.0	0.45	127.1	0.45	129.8	0.65

\*Cifras sujetas a rectificación

Notas: <sup>1</sup>Comprende el Distrito Nacional y la provincia de Santo Domingo

Tasa de inflación =  $(IPC_t - IPC_{t-1}) / IPC_{t-1}$ ; donde  $IPC_t$  es el índice del mes de referencia e,  $IPC_{t-1}$ , es el índice del mes anterior al mes de referencia.

Fuente: Registros administrativos, Sección de precios, Departamento de Cuentas Nacionales y Estadísticas Económicas, Banco Central de la República Dominicana (BCRD)

**Cuadro 15.4.** REPÚBLICA DOMINICANA: Índice de Precios al Consumidor (IPC), por quintiles de ingresos, según mes, 2023\*  
(Octubre 2019 - Septiembre 2020 = 100)

Mes	Quintil I		Quintil II		Quintil III		Quintil IV		Quintil V	
	Índice	Tasa de inflación	Índice	Tasa de inflación	Índice	Tasa de inflación	Índice	Tasa de inflación	Índice	Tasa de inflación
Enero	125.2	0.71	124.6	0.67	123.7	0.69	122.5	0.71	120.3	0.38
Febrero	125.3	0.08	124.7	0.05	123.8	0.07	122.6	0.03	120.5	0.16
Marzo	125.6	0.23	125.0	0.25	124.1	0.25	122.9	0.23	120.7	0.23
Abril	126.0	0.32	125.3	0.29	124.4	0.26	123.2	0.28	120.9	0.17
Mayo	125.6	-0.30	125.0	-0.26	124.2	-0.20	123.0	-0.20	120.8	-0.11
Junio	126.0	0.29	125.4	0.28	124.5	0.28	123.2	0.22	121.0	0.13
Julio	126.6	0.48	126.0	0.47	125.0	0.42	123.8	0.43	121.5	0.44
Agosto	127.3	0.55	126.7	0.56	125.7	0.56	124.4	0.54	121.9	0.35
Septiembre	128.0	0.56	127.4	0.59	126.4	0.54	125.1	0.52	122.2	0.25
Octubre	128.3	0.23	127.7	0.21	126.7	0.20	125.3	0.22	122.6	0.30
Noviembre	128.4	0.12	127.8	0.10	126.8	0.07	125.4	0.07	122.8	0.17
Diciembre	129.5	0.85	128.7	0.68	127.5	0.58	126.0	0.46	123.3	0.43

\*Cifras sujetas a rectificación

Notas: Tasa de inflación =  $(IPC_t - IPC_{t-1}) / IPC_{t-1}$ ; donde  $IPC_t$  es el índice del mes de referencia e,  $IPC_{t-1}$ , es el índice del mes anterior al mes de referencia.

Fuente: Registros administrativos, Sección de precios, Departamento de Cuentas Nacionales y Estadísticas Económicas, Banco Central de la República Dominicana (BCRD)



**Cuadro 15.5.** REPÚBLICA DOMINICANA: Índice de Precios al Consumidor (IPC) subyacente, según mes, 2023\*  
(Índice base diciembre 2010=100)

Mes	Índice	Tasa de inflación
Enero	118.1	0.69
Febrero	118.5	0.41
Marzo	118.9	0.28
Abril	119.3	0.32
Mayo	119.5	0.20
Junio	119.9	0.36
Julio	120.3	0.34
Agosto	120.7	0.31
Septiembre	121.2	0.37
Octubre	121.5	0.27
Noviembre	121.8	0.24
Diciembre	122.3	0.44

\*Cifras sujetas a rectificación

Notas: Tasa de inflación =  $(IPC\ t - IPC\ t-1) / IPC\ t-1$ ; donde IPC t es el índice del mes de referencia e, IPC t-1, es el índice del mes anterior al mes de referencia.

Fuente: Registros administrativos, Sección de precios, Departamento de Cuentas Nacionales y Estadísticas Económicas, Banco Central de la República Dominicana (BCRD)

**Cuadro 15.6.** REPÚBLICA DOMINICANA: Índice de Precios al Consumidor (IPC) transables y no transables, según mes, 2023\*  
(Índice base diciembre 2010=100)

Mes	Índice general	Bienes transables		Bienes no transables	
		Índice	Variación (%)	Índice	Variación (%)
Enero	122.9	126.7	0.59	119.2	0.68
Febrero	123.0	126.7	0.00	119.5	0.22
Marzo	123.3	127.1	0.34	119.6	0.09
Abril	123.6	127.4	0.20	119.9	0.29
Mayo	123.4	126.8	-0.42	120.0	0.03
Junio	123.6	126.8	-0.01	120.5	0.46
Julio	124.2	127.3	0.41	121.1	0.50
Agosto	124.8	127.9	0.44	121.8	0.59
Septiembre	125.4	128.3	0.33	122.5	0.53
Octubre	125.6	128.5	0.16	122.8	0.27
Noviembre	125.8	128.4	-0.09	123.3	0.37
Diciembre	126.5	129.0	0.47	124.0	0.60

\*Cifras sujetas a rectificación

Notas: Variación (%) =  $(IPC\ t - IPC\ t-1) / IPC\ t-1 * 100$ ; donde IPC t es el índice del mes de referencia e, IPC t-1, es el índice del mes anterior al mes de referencia.

Fuente: Registros administrativos, Sección de precios, Departamento de Cuentas Nacionales y Estadísticas Económicas, Banco Central de la República Dominicana (BCRD)

**Cuadro 15.7.** REPÚBLICA DOMINICANA: Índice de Costos Directos de la Construcción de Viviendas (ICDV), según mes, 2023\* (Índice base octubre 2009=100)

Mes	Índice general	Variación mensual <sup>1</sup> (%)	Variación acumulada <sup>2</sup> (%)	Variación doce meses <sup>3</sup> (%)
Enero	226.9	1.12	1.12	9.43
Febrero	225.8	-0.51	0.60	8.71
Marzo	223.1	-1.19	-0.59	6.87
Abril	223.6	0.24	-0.36	7.58
Mayo	218.6	-2.26	-2.60	-2.44
Junio	219.5	0.45	-2.17	-2.99
Julio	216.9	-1.22	-3.36	-4.95
Agosto	216.6	-0.12	-3.48	-4.81
Septiembre	216.4	-0.12	-3.59	-3.72
Octubre	215.5	-0.40	-3.98	-4.67
Noviembre	215.3	-0.11	-4.08	-4.39
Diciembre	220.4	2.38	-1.80	-1.80

\*Cifras sujetas a rectificación

Notas: <sup>1</sup>Cambio porcentual del índice en el mes de referencia respecto al índice del mes anterior al de referencia

<sup>2</sup>Cambio porcentual del índice en el mes de referencia respecto al índice del mes de diciembre del año anterior

<sup>3</sup>Cambio porcentual del índice en el mes de referencia respecto al índice del mismo mes del año anterior

Fuente: Encuesta de precios, Índice de Costos Directos de la Construcción de Viviendas (ICDV), Oficina Nacional de Estadística.

**Cuadro 15.8.** REPÚBLICA DOMINICANA: Índice de Costos Directos de la Construcción de Viviendas (ICDV), por tipo de vivienda, según mes, 2023\* (Índice base octubre 2009=100)

Mes	Índice general	Vivienda unifamiliar de 1 nivel		Vivienda unifamiliar de 2 niveles		Vivienda multifamiliar de 4 niveles		Vivienda multifamiliar de 8 niveles o más	
		Índice	Variación (%)	Índice	Variación (%)	Índice	Variación (%)	Índice	Variación (%)
Enero	226.9	227.7	1.30	229.9	1.18	225.8	1.43	224.3	0.56
Febrero	225.8	226.5	-0.54	229.0	-0.38	224.7	-0.47	222.9	-0.64
Marzo	223.1	225.8	-0.31	224.9	-1.79	220.8	-1.77	220.9	-0.89
Abril	223.6	226.3	0.21	225.4	0.25	221.2	0.21	221.5	0.29
Mayo	218.6	221.4	-2.16	220.4	-2.23	216.1	-2.32	216.4	-2.32
Junio	219.5	222.0	0.29	221.8	0.63	216.7	0.26	217.7	0.61
Julio	216.9	219.2	-1.27	219.0	-1.28	214.2	-1.13	215.1	-1.19
Agosto	216.6	219.3	0.06	218.8	-0.07	213.1	-0.52	215.2	0.05
Septiembre	216.4	219.8	0.23	218.5	-0.14	212.8	-0.13	214.3	-0.44
Octubre	215.5	219.4	-0.18	217.2	-0.59	211.6	-0.57	213.7	-0.25
Noviembre	215.3	218.9	-0.22	217.0	-0.10	211.5	-0.05	213.6	-0.08
Diciembre	220.4	223.3	1.98	222.2	2.38	214.8	1.55	221.3	3.61

\*Cifras sujetas a rectificación

Notas: Variación (%) =  $(ICDV_t - ICDV_{t-1}) / ICDV_{t-1} * 100$ ; donde ICDV t es el índice del mes de referencia e, ICDV t-1, es el índice del mes anterior al mes de referencia.

Fuente: Encuesta de precios, Índice de Costos Directos de la Construcción de Viviendas (ICDV), Oficina Nacional de Estadística.

**Cuadro 15.9.** REPÚBLICA DOMINICANA: Índice de Costos Directos de la Construcción de Viviendas (ICDV) por mes, según subgrupos de costos, 2023\*  
(Índice base octubre 2009=100)

Subgrupo de costo	Enero	Febrero	Marzo	Abril	Mayo	Junio	Julio	Agosto	Septiembre	Octubre	Noviembre	Diciembre
Herramientas	190.0	181.5	182.5	182.5	164.8	164.3	167.6	167.8	166.7	161.1	162.8	157.7
Mano de obra aceros	215.0	215.0	215.0	215.0	215.0	215.0	215.0	215.0	215.0	215.0	215.0	215.0
Mano de obra albañilería	259.3	259.3	259.3	259.3	259.3	259.3	259.3	259.3	259.3	259.3	259.3	259.3
Mano de obra carpintería	224.5	224.5	224.5	224.5	224.5	224.5	224.5	224.5	224.5	224.5	224.5	224.5
Mano de obra eléctrica	218.7	218.7	218.7	218.7	218.7	218.7	218.7	218.7	218.7	218.7	218.7	218.7
Mano de obra excavación	220.9	220.9	220.9	220.9	220.9	220.9	220.9	220.9	220.9	220.9	220.9	220.9
Mano de obra instalación hidrosanitaria	218.7	218.7	218.7	218.7	218.7	218.7	218.7	218.7	218.7	218.7	218.7	218.7
Mano de obra jornaleros	220.9	220.9	220.9	220.9	220.9	220.9	220.9	220.9	220.9	220.9	220.9	220.9
Mano de obra pintura	220.6	220.6	220.6	220.6	220.6	220.6	220.6	220.6	220.6	220.6	220.6	220.6
Maquinarias	189.6	189.0	187.9	187.4	190.4	190.7	191.4	192.0	191.9	192.0	192.2	192.8
Alambres, clavos, zinc y otros	259.9	254.5	253.1	249.0	215.3	218.4	210.2	210.4	205.2	201.6	201.2	212.5
Aceros	302.6	301.5	298.4	297.9	258.7	255.4	248.9	247.7	241.7	234.3	233.5	301.7
Agregados	211.2	209.2	209.8	216.5	216.5	217.2	216.6	215.6	219.6	220.4	219.8	218.5
Bloques y otros	160.8	160.8	160.8	161.2	161.2	161.2	160.6	160.6	160.6	160.3	160.3	160.3
Bovedillas	272.2	269.5	264.5	255.6	248.1	250.0	254.5	270.7	270.7	270.6	271.1	273.7
Combustibles	191.2	191.2	191.2	191.2	191.1	190.5	190.5	191.2	191.2	191.2	191.2	191.0
Accesorios eléctricos	220.1	221.1	221.1	221.1	206.4	209.7	209.7	210.5	210.4	210.4	210.4	207.0
Equipos eléctricos	212.4	212.4	212.5	212.5	212.5	212.5	212.5	212.6	212.6	212.6	212.6	212.6
Alambres eléctricos	276.6	281.1	275.3	280.0	272.2	272.5	267.5	269.2	269.8	269.9	269.5	269.3
Ascensor	163.2	161.3	156.0	156.4	180.8	182.3	183.8	185.3	186.6	186.8	187.8	188.8
Generadores eléctricos	222.6	220.4	216.3	214.0	214.6	216.3	220.2	223.3	220.2	220.1	220.5	222.6
Misceláneos eléctricos	159.5	159.4	159.9	159.9	137.8	140.4	140.4	155.7	153.0	153.4	153.0	153.0
Módulos, contadores y breakers	328.8	335.7	335.2	340.5	337.8	370.6	371.7	373.1	373.1	373.1	373.2	373.9
Hormigones	204.5	203.4	202.2	204.0	206.9	211.1	211.3	212.0	212.0	212.0	212.1	212.6
Equipos y aparatos instalaciones hidrosanitarias	151.0	150.1	150.1	150.1	145.2	146.6	146.3	145.5	146.6	146.9	146.4	146.6
Madera	277.6	275.6	275.6	277.5	262.8	263.8	251.8	257.7	245.0	247.7	247.2	246.1
Piedras naturales y marmolite	215.3	212.6	212.1	211.9	211.6	211.8	212.3	212.6	212.7	212.6	212.7	213.0
Pintura	333.7	333.7	333.8	333.8	321.6	344.2	322.6	324.7	329.3	324.3	324.3	324.3
Pisos y cerámicas	213.1	210.0	153.3	153.3	144.9	144.9	144.9	147.5	147.5	136.0	136.0	136.0
Tuberías y piezas PVC	164.3	156.9	158.8	159.5	136.8	136.3	128.1	126.9	124.5	124.5	125.5	125.5
Cementos y pegamentos	214.2	214.2	214.3	214.2	211.4	213.5	207.1	207.1	211.9	211.9	211.9	212.7
Subcontrato para labores de terminaciones	209.1	214.5	212.6	217.7	218.4	222.0	221.8	221.8	221.8	221.8	221.8	221.8
Subcontrato para bote de desperdicios	340.1	283.5	283.5	283.5	334.8	334.8	334.8	353.8	353.8	353.8	353.8	353.8
Subcontrato para labores de ebanistería	188.9	186.6	185.2	185.2	184.7	181.8	180.6	174.7	174.7	177.0	174.9	175.4
Subcontrato para labores de herrería	175.1	175.2	176.0	176.0	176.0	174.2	174.2	158.9	158.9	158.9	156.0	155.0
Subcontrato para labores de terminaciones en aluminio y vidrio	277.8	276.9	275.3	274.4	274.6	275.3	276.9	278.1	278.1	278.1	278.2	279.1

\*Cifras sujetas a rectificación

Fuente: Encuesta de precios, Índice de Costos Directos de la Construcción de Viviendas (ICDV), Oficina Nacional de Estadística

## Cuadro 15.10.

REPÚBLICA DOMINICANA: Variación porcentual mensual del Índice de Costos Directos de la Construcción de Viviendas (ICDV) por mes, según subgrupos de costos, 2023\*  
(Índice base octubre 2009=100)

Subgrupo de costo	Enero	Febrero	Marzo	Abril	Mayo	Junio	Julio	Agosto	Septiembre	Octubre	Noviembre	Diciembre
Herramientas	6.02	-3.17	0.35	0.45	-13.93	-3.59	3.24	0.27	0.49	-5.00	1.65	-1.65
Mano de obra aceros	0.00	0.00	0.00	0.00	0.00	0.00	0.00	0.00	0.00	0.00	0.00	0.00
Mano de obra albañilería	0.00	0.00	0.00	0.00	0.00	0.00	0.00	0.00	0.00	0.00	0.00	0.00
Mano de obra carpintería	0.00	0.00	0.00	0.00	0.00	0.00	0.00	0.00	0.00	0.00	0.00	0.00
Mano de obra eléctrica	0.00	0.00	0.00	0.00	0.00	0.00	0.00	0.00	0.00	0.00	0.00	0.00
Mano de obra excavación	0.00	0.00	0.00	0.00	0.00	0.00	0.00	0.00	0.00	0.00	0.00	0.00
Mano de obra instalación hidrosanitaria	0.00	0.00	0.00	0.00	0.00	0.00	0.00	0.00	0.00	0.00	0.00	0.00
Mano de obra jornaleros	0.00	0.00	0.00	0.00	0.00	0.00	0.00	0.00	0.00	0.00	0.00	0.00
Mano de obra pintura	0.00	0.00	0.00	0.00	0.00	0.00	0.00	0.00	0.00	0.00	0.00	0.00
Maquinarias	0.59	-0.33	-0.63	-0.35	3.23	1.53	0.58	0.46	0.00	-0.02	0.06	0.32
Alambres, clavos, zinc y otros	-0.23	-2.00	-0.52	-1.62	-13.57	-2.11	-3.79	0.12	-2.47	-1.73	-0.22	5.55
Aceros	0.04	-0.36	-1.04	-0.17	-13.15	-4.69	-2.51	-0.48	-2.43	-3.04	-0.38	29.18
Agregados	2.41	-0.98	0.30	3.23	0.00	0.30	-0.27	-0.46	1.86	0.37	-0.26	-0.57
Bloques y otros	7.02	0.00	0.00	0.22	0.00	0.00	-0.38	0.00	0.00	-0.14	0.00	0.00
Bovedillas	1.89	-0.99	-1.86	-3.35	-2.95	0.79	1.79	6.35	0.01	-0.05	0.19	0.96
Combustibles	0.00	0.00	0.00	0.00	-0.08	-0.36	0.02	0.38	0.00	0.00	0.00	-0.13
Accesorios eléctricos	-1.23	0.43	0.00	0.00	-6.26	-0.63	0.00	0.41	-0.07	0.00	0.00	-1.38
Equipos eléctricos	3.30	0.00	0.04	0.00	0.00	0.00	0.00	0.06	0.00	0.00	0.00	0.00
Alambres eléctricos	2.21	1.44	-1.89	1.56	-3.11	-1.77	-2.03	0.95	-0.05	0.03	-0.14	-0.08
Ascensor	2.68	-1.16	-3.25	0.22	15.65	0.79	0.84	0.82	0.72	0.09	0.52	0.56
Generadores eléctricos	13.86	-0.99	-1.86	-1.04	0.29	0.79	1.79	1.42	-1.41	-0.05	0.19	0.96
Misceláneos eléctricos	-0.18	-0.08	0.33	0.00	-13.78	-1.57	0.00	11.02	-1.78	0.25	-0.21	0.00
Módulos, contadores y breares	0.61	2.08	-0.17	1.85	-0.79	9.62	0.36	0.40	0.00	-0.01	0.05	0.20
Hormigones	4.10	-0.53	-0.56	0.86	1.45	2.75	0.08	0.36	0.00	-0.01	0.05	0.24
Equipos y aparatos instalaciones hidrosanitarias	-0.88	-0.55	0.00	-0.03	-3.26	0.64	-0.18	-0.52	0.76	0.14	-0.36	0.15
Madera	-10.31	-0.74	0.00	0.68	-5.27	-0.90	-4.49	2.28	-4.94	1.05	-0.21	-0.42
Piedras naturales y marmolite	0.22	-1.29	-0.22	-0.12	-0.16	-0.09	0.21	0.17	0.00	-0.01	0.02	0.12
Pintura	5.71	0.00	0.04	0.00	-3.66	5.91	-6.14	0.63	1.44	-1.51	0.01	-0.01
Pisos y cerámicas	-3.18	-2.08	-23.54	0.00	-4.99	-1.50	0.00	1.63	0.00	-6.96	0.00	0.00
Tuberías y piezas PVC	5.54	-4.53	1.21	0.47	-14.24	-3.94	-6.05	-0.89	-1.90	0.02	0.75	0.00
Cementos y pegamentos	8.29	0.00	0.00	0.00	-1.31	0.65	-3.00	0.00	2.33	0.00	0.00	0.34
Subcontrato para labores de terminaciones	2.47	2.57	-0.86	2.36	0.34	1.80	-0.07	0.00	-0.01	0.00	0.00	0.00
Subcontrato para bote de desperdicios	0.00	-16.63	0.00	0.00	18.11	4.53	0.00	5.66	0.00	0.00	0.00	0.00
Subcontrato para labores de ebanistería	-0.73	-1.24	-0.83	0.00	-0.29	-1.55	-0.74	-3.15	0.00	1.31	-1.23	0.27
Subcontrato para labores de herrería	0.00	0.04	0.47	0.00	0.00	-1.01	0.00	-8.79	0.00	0.00	-1.80	-0.69
Subcontrato para labores de terminaciones en aluminio y vidrio	0.59	-0.32	-0.59	-0.33	0.09	0.27	0.56	0.45	0.00	-0.02	0.06	0.31

\*Cifras sujetas a rectificación

Notas: Variación mensual es la relación del índice en el mes de referencia con el índice del mes anterior

Fuente: Encuesta de precios, Índice de Costos Directos de la Construcción de Viviendas (ICDV), Oficina Nacional de Estadística

**Cuadro 15.11.** REPÚBLICA DOMINICANA: Variación porcentual acumulada del Índice de Costos Directos de la Construcción de Viviendas (ICDV) por mes, según subgrupos de costos, 2023\* (Índice base octubre 2009=100)

Subgrupo de costo	Enero	Febrero	Marzo	Abril	Mayo	Junio	Julio	Agosto	Septiembre	Octubre	Noviembre	Diciembre
Herramientas	6.02	2.66	3.02	3.48	-10.94	-11.35	-8.49	-8.24	-7.79	-12.40	-10.95	-12.42
Mano de obra aceros	0.00	0.00	0.00	0.00	0.00	0.00	0.00	0.00	0.00	0.00	0.00	0.00
Mano de obra albañilería	0.00	0.00	0.00	0.00	0.00	0.00	0.00	0.00	0.00	0.00	0.00	0.00
Mano de obra carpintería	0.00	0.00	0.00	0.00	0.00	0.00	0.00	0.00	0.00	0.00	0.00	0.00
Mano de obra eléctrica	0.00	0.00	0.00	0.00	0.00	0.00	0.00	0.00	0.00	0.00	0.00	0.00
Mano de obra excavación	0.00	0.00	0.00	0.00	0.00	0.00	0.00	0.00	0.00	0.00	0.00	0.00
Mano de obra instalación hidrosanitaria	0.00	0.00	0.00	0.00	0.00	0.00	0.00	0.00	0.00	0.00	0.00	0.00
Mano de obra jornaleros	0.00	0.00	0.00	0.00	0.00	0.00	0.00	0.00	0.00	0.00	0.00	0.00
Mano de obra pintura	0.00	0.00	0.00	0.00	0.00	0.00	0.00	0.00	0.00	0.00	0.00	0.00
Maquinarias	0.59	0.25	-0.38	-0.72	2.49	2.75	3.34	3.81	3.82	3.80	3.87	4.19
Alambres, clavos, zinc y otros	-0.23	-2.23	-2.74	-4.32	-17.31	-16.09	-19.26	-19.16	-21.16	-22.54	-22.71	-18.42
Aceros	0.04	-0.31	-1.36	-1.52	-14.47	-15.57	-17.70	-18.09	-20.09	-22.52	-22.81	-0.28
Agregados	2.41	1.40	1.69	4.98	4.98	5.29	5.01	4.53	6.46	6.85	6.57	5.96
Bloques y otros	7.02	7.02	7.02	7.26	7.26	7.26	6.85	6.85	6.85	6.71	6.71	6.71
Bovedillas	1.89	0.88	-1.00	-4.31	-7.13	-6.40	-4.73	1.33	1.34	1.29	1.48	2.46
Combustibles	0.00	0.00	0.00	0.00	-0.08	-0.40	-0.38	0.00	0.00	0.00	0.00	-0.13
Accesorios eléctricos	-1.64	-1.17	-1.17	-1.17	-9.94	-8.82	-8.82	-8.82	-8.82	-8.82	-8.82	-14.66
Equipos eléctricos	3.30	3.30	3.35	3.35	3.35	3.35	3.35	3.41	3.41	3.41	3.41	3.41
Alambres eléctricos	1.33	2.96	0.86	2.56	-0.36	-0.24	-2.11	-1.42	-1.24	-1.20	-1.35	-1.44
Ascensor	2.68	1.48	-1.81	-1.59	13.80	14.70	15.66	16.61	17.45	17.56	18.17	18.83
Generadores eléctricos	13.86	12.73	10.64	9.49	9.81	10.67	12.65	14.25	12.64	12.58	12.80	13.88
Misceláneos eléctricos	-0.18	-0.25	0.08	0.08	-13.71	-12.10	-12.10	-2.39	-4.13	-3.90	-4.10	-4.10
Módulos, contadores y breakers	0.61	2.69	2.54	4.37	3.54	13.43	13.77	14.20	14.20	14.19	14.24	14.44
Hormigones	4.10	3.55	2.96	3.85	5.35	7.47	7.56	7.94	7.95	7.93	7.99	8.25
Equipos y aparatos instalaciones hidrosanitarias	-0.88	-1.43	-1.43	-1.45	-4.65	-3.72	-3.89	-4.38	-3.65	-3.54	-3.88	-3.73
Madera	-10.69	-13.27	-17.28	-16.89	-20.41	-20.47	-23.16	-21.98	-25.20	-24.80	-24.88	-25.10
Piedras naturales y marmolite	0.22	-1.07	-1.29	-1.41	-1.56	-1.47	-1.26	-1.09	-1.09	-1.10	-1.07	-0.96
Pintura	5.71	5.71	5.75	5.75	1.87	8.91	2.20	2.84	4.33	2.76	2.77	2.76
Pisos y cerámicas	-3.18	-5.00	-27.54	-27.54	-31.38	-31.38	-31.38	-30.42	-30.42	-34.67	-34.67	-34.67
Tuberías y piezas PVC	5.54	0.76	1.98	2.46	-12.13	-12.44	-17.74	-18.47	-20.02	-20.00	-19.41	-19.41
Cementos y pegamentos	8.29	8.29	8.29	8.29	6.88	7.93	4.69	4.69	7.13	7.13	7.13	7.50
Subcontrato para labores de terminaciones	2.47	5.10	4.19	6.65	7.02	8.76	8.68	8.68	8.68	8.68	8.68	8.68
Subcontrato para bote de desperdicios	0.00	-16.63	-16.63	-16.63	-1.54	-1.54	-1.54	4.04	4.04	4.04	4.04	4.04
Subcontrato para labores de ebanistería	-0.73	-1.94	-2.71	-2.71	-2.98	-4.49	-5.17	-8.22	-8.22	-7.03	-8.12	-7.87
Subcontrato para labores de herrería	0.00	0.04	0.52	0.52	0.52	-0.50	-0.50	-9.25	-9.25	-9.25	-10.88	-11.49
Subcontrato para labores de terminaciones en aluminio y vidrio	0.59	0.28	-0.31	-0.64	-0.55	-0.30	0.25	0.70	0.71	0.69	0.75	1.06

\*Cifras sujetas a rectificación

Notas: Variación acumulada en el año, es la relación del índice en el mes de referencia con el índice del mes de diciembre del año anterior  
Fuente: Encuesta de precios, Índice de Costos Directos de la Construcción de Viviendas (ICDV), Oficina Nacional de Estadística

**Cuadro 15.12. REPÚBLICA DOMINICANA:** Variación porcentual en los últimos 12 meses del Índice de Costos Directos de la Construcción de Viviendas (ICDV) por mes, según subgrupos de costos, 2023\* (Índice base octubre 2009=100)

Subgrupo de costo	Enero	Febrero	Marzo	Abril	Mayo	Junio	Julio	Agosto	Septiembre	Octubre	Noviembre	Diciembre
Herramientas	-10.95	-7.14	-7.79	-6.25	-19.31	-19.67	-17.08	-16.78	-13.65	-17.90	-16.54	-12.42
Mano de obra aceros	24.00	24.00	24.00	24.00	22.59	22.59	22.59	22.59	22.59	0.00	0.00	0.00
Mano de obra albañilería	24.00	24.00	24.00	24.00	2.48	2.48	2.48	2.48	2.48	0.00	0.00	0.00
Mano de obra carpintería	24.00	24.00	24.00	24.00	2.48	2.48	2.48	2.48	2.48	0.00	0.00	0.00
Mano de obra eléctrica	24.00	24.00	24.00	24.00	2.48	2.48	2.48	2.48	2.48	0.00	0.00	0.00
Mano de obra excavación	24.00	24.00	24.00	24.00	2.48	2.48	2.48	2.48	2.48	0.00	0.00	0.00
Mano de obra instalación hidrosanitaria	24.00	24.00	24.00	24.00	2.48	2.48	2.48	2.48	2.48	0.00	0.00	0.00
Mano de obra jornaleros	24.00	24.00	24.00	24.00	2.48	2.48	2.48	2.48	2.48	0.00	0.00	0.00
Mano de obra pintura	23.99	23.99	23.99	23.99	2.46	2.46	2.46	2.46	2.46	0.00	0.00	0.00
Maquinarias	4.11	4.31	4.54	4.13	3.99	3.13	3.88	4.87	5.08	4.75	4.49	4.19
Alambres, clavos, zinc y otros	-13.21	-15.65	-10.77	-9.48	-21.89	-21.16	-24.12	-20.18	-21.77	-23.13	-24.04	-18.42
Aceros	21.41	20.27	13.14	11.56	-10.53	-13.44	-22.83	-23.08	-20.81	-23.10	-23.39	-0.28
Agregados	11.64	9.43	9.56	12.25	12.51	12.21	9.33	8.83	9.27	9.68	6.23	5.96
Bloques y otros	9.68	10.44	10.44	12.26	3.62	1.54	1.91	1.91	1.91	1.77	2.51	6.71
Bovedillas	0.42	-1.90	-0.82	-4.28	-7.31	-6.03	-3.86	3.85	5.38	7.68	3.45	2.46
Combustibles	6.25	2.01	0.48	0.00	-0.08	-0.40	-0.38	0.00	0.00	0.00	0.00	-0.13
Accesorios eléctricos	15.80	18.56	10.34	11.28	3.37	5.04	5.04	5.49	5.40	5.40	2.42	-5.85
Equipos eléctricos	4.21	4.04	4.09	4.08	3.43	3.39	3.35	3.41	3.41	3.41	3.41	3.41
Alambres eléctricos	-0.40	1.11	-2.54	-3.94	-8.06	-12.39	-13.49	-11.98	-10.00	-7.41	-7.55	-1.44
Ascensor	-5.54	-9.93	-9.25	-8.54	6.45	7.95	10.98	13.90	22.47	21.72	21.67	18.83
Generadores eléctricos	16.11	11.73	12.96	11.62	11.70	13.25	15.86	19.35	18.44	16.67	16.26	13.88
Misceláneos eléctricos	-7.11	-15.56	-14.01	-10.58	-22.92	-21.38	-21.38	-5.45	-7.13	-6.91	-7.10	-4.10
Módulos, contadores y breakers	7.82	10.23	10.68	12.78	11.31	20.30	18.51	19.42	16.86	16.65	15.87	14.44
Hormigones	19.09	18.28	19.64	20.56	14.50	15.22	10.65	12.04	12.46	11.82	9.19	8.25
Equipos y aparatos instalaciones hidrosanitarias	0.09	-0.98	-1.84	-0.31	-3.98	-2.65	-3.82	-5.15	-5.55	-5.06	-5.59	-3.73
Madera	-21.66	-19.97	-22.40	-21.37	-26.89	-26.66	-26.16	-25.18	-23.69	-20.09	-20.23	-20.57
Piedras naturales y marmolite	1.68	0.55	3.67	1.61	-1.57	-1.41	-1.15	-0.72	-0.64	-0.76	-0.85	-0.96
Pintura	15.36	14.36	15.37	15.37	-4.92	1.67	-4.46	-3.85	-1.66	-3.15	-3.14	2.76
Pisos y cerámicas	-3.96	-5.65	-28.75	-28.75	-29.99	-29.99	-30.81	-29.83	-29.83	-34.67	-34.67	-34.67
Tuberías y piezas PVC	-14.14	-18.03	-16.40	-15.62	-27.63	-26.87	-31.15	-27.19	-24.16	-22.00	-21.42	-19.41
Cementos y pegamentos	12.05	12.22	12.22	15.22	8.87	9.94	6.65	6.65	9.13	9.13	9.13	7.50
Subcontrato para terminaciones	1.24	3.85	0.51	4.64	5.00	8.41	8.33	8.88	8.32	8.32	8.68	8.68
Subcontrato para bote de desperdicios	57.70	31.48	-16.63	4.16	-1.54	-1.54	-1.54	4.04	4.04	4.04	4.04	4.04
Subcontrato para labores de ebanistería	-7.53	-10.35	-9.58	-8.78	-7.74	-14.68	-14.05	-16.00	-16.00	-13.55	-8.12	-7.87
Subcontrato de herrería	8.85	1.49	1.97	-0.82	-4.34	-6.30	-5.21	-12.51	-10.89	-10.53	-12.13	-11.49
Subcontrato terminaciones aluminio y vidrio	2.14	2.88	4.64	4.22	4.24	4.69	5.45	1.73	1.94	1.62	1.36	1.06

\*Cifras sujetas a rectificación

Notas: Variación 12 meses: es la relación del índice en el mes de referencia con el índice del mismo mes del año anterior

Fuente: Encuesta de precios. Índice de Costos Directos de la Construcción de Viviendas (ICDV), Oficina Nacional de Estadística.

**Cuadro 15.13.** REPÚBLICA DOMINICANA: Índice de Precios del Productor de la sección de Industrias Manufactureras, según mes, 2023  
(Índice base Diciembre 2013 = 100)

Mes	Índice general	Variación mensual (%)	Variación año corrido (%)	Variación doce meses (%)
Enero	159.26	1.52	1.52	7.29
Febrero	160.63	0.87	2.40	8.51
Marzo	160.17	-0.29	2.10	8.01
Abril	159.47	-0.43	1.66	5.51
Mayo	159.20	-0.17	1.48	3.99
Junio	159.20	0.00	1.49	3.32
Julio	159.88	0.42	1.92	3.42
Agosto	160.07	0.12	2.04	3.93
Septiembre	160.78	0.45	2.49	4.68
Octubre	161.27	0.31	2.81	4.49
Noviembre	161.27	0.00	2.81	3.92
Diciembre	161.37	0.06	2.87	2.87

\*Cifras sujetas a rectificación

Notas: Variación mensual, es la relación del índice en el mes de referencia con el índice del mes anterior

Variación año corrido, es la relación del índice en el mes de referencia con el índice del mes de diciembre del año anterior

Variación 12 meses, es la relación del índice en el mes de referencia con el índice del mismo mes del año anterior

Fuente: Encuesta de precios, Índice de Precios del Productor (IPP), Oficina Nacional de Estadística.



**Cuadro 15.14.**

REPÚBLICA DOMINICANA: Índice de Precios del Productor (IPP) de la sección de Industrias Manufactureras por mes, según las divisiones de la Clasificación Industrial Internacional Uniforme revisión 4, 2023  
(Índice base Diciembre 2013 = 100)

División CIU, Rev. 4	Descripción	Enero	Febrero	Marzo	Abril	Mayo	Junio	Julio	Agosto	Septiembre	Octubre	Noviembre	Diciembre
	<b>Variación general</b>	<b>159.26</b>	<b>160.63</b>	<b>160.17</b>	<b>159.47</b>	<b>159.20</b>	<b>159.88</b>	<b>160.07</b>	<b>160.78</b>	<b>161.27</b>	<b>161.27</b>	<b>161.27</b>	<b>161.37</b>
10	Elaboración de productos alimenticios	160.31	161.95	162.65	162.91	163.06	162.67	162.97	163.52	163.74	163.74	163.67	164.51
11	Elaboración de bebidas	146.60	146.65	146.17	146.76	146.87	147.22	147.36	147.81	148.03	148.03	148.24	148.28
12	Elaboración de productos derivados del tabaco	159.30	158.31	154.46	155.52	155.22	157.55	160.07	159.85	159.85	159.85	158.88	159.66
13	Fabricación de productos textiles	138.84	165.08	160.85	160.98	158.54	160.15	162.40	165.32	165.12	165.15	164.67	166.05
14	Fabricación de prendas para el vestir	157.09	158.91	158.90	159.08	159.19	159.64	161.09	162.24	162.89	163.31	164.40	164.79
15	Fabricación de productos cuero y productos conexos	128.06	127.67	132.47	132.07	132.05	132.86	134.71	140.41	141.28	141.50	141.43	141.98
16	Producción de mara y fabricación de productos de mara y corcho, excepto muebles; fabricación de artículos de paja y de materiales trenzables	190.90	190.61	187.63	187.74	186.75	187.50	189.10	190.60	191.31	191.31	191.23	191.99
17	Fabricación de papely productos de papel	181.29	180.37	177.24	177.26	176.34	179.99	179.51	178.28	177.97	177.97	175.49	176.03
18	Impresión y reproducción de grabaciones	184.73	184.49	185.17	185.06	184.82	185.89	185.76	185.63	185.59	185.59	184.92	185.23
19	Fabricación de coque y productos de la refinación de petróleo	153.09	152.55	151.01	150.12	148.95	138.43	127.56	125.53	133.83	133.83	136.83	128.80
20	Fabricación de sustancias y productos químicos	146.37	146.41	147.05	146.03	143.72	144.58	145.61	146.31	147.27	147.88	146.99	147.24
21	Fabricación de productos farmacéuticos, sustancias químicas medicinales y productos botánicos de uso farmacéutico	172.23	171.49	170.29	170.46	170.55	171.48	172.84	173.67	174.25	174.25	174.64	175.95
22	Fabricación de productos de caucho y de plástico	159.89	159.67	158.34	158.52	158.23	158.40	159.25	159.81	161.99	161.99	161.94	160.41
23	Fabricación de otros productos minerales no metálicos	164.52	167.01	167.27	167.80	167.56	167.31	166.91	166.58	166.87	166.87	166.54	166.43
24	Fabricación de metales comunes	120.21	119.64	117.04	117.27	118.76	116.79	114.16	113.55	112.03	112.03	109.09	107.70
25	Fabricación de productos elaborados de metal, excepto maquinaria y equipo	213.16	211.28	205.66	203.76	204.34	205.43	207.73	207.96	208.42	208.42	208.72	209.12
27	Fabricación de equipo eléctrico	181.91	182.85	180.30	180.46	179.16	183.06	184.19	178.88	179.23	184.88	185.74	186.33
28	Fabricación de maquinaria y equipo n.c.p.	125.28	125.27	125.22	125.20	125.17	125.18	125.23	125.26	125.28	125.28	125.28	125.29
31	Fabricación de muebles	147.92	148.55	148.19	148.13	147.86	148.07	148.70	149.16	148.88	148.88	148.83	148.90
32	Otras industrias manufactureras	158.62	158.16	157.36	149.13	149.10	149.63	158.47	159.17	159.00	159.55	159.46	159.83
33	Reparación e instalación de maquinaria y equipo	154.56	153.81	158.35	157.81	158.73	159.01	160.09	164.49	164.61	164.61	164.56	169.15

\*Cifras sujetas a rectificación

Fuente: Encuesta de precios, Índice de Precios del Productor (IPP), Oficina Nacional de Estadística

**Cuadro 15.15**

REPÚBLICA DOMINICANA: Ponderación del Índice de Precios del Productor (IPP) de la sección de Industrias Manufactureras por mes, según las divisiones de la Clasificación Industrial Internacional Uniforme revisión 4, 2023\*  
(Índice base diciembre 2013 = 100)

División CIU, Rev. 4	Descripción	Enero	Febrero	Marzo	Abril	Mayo	Junio	Julio	Agosto	Septiembre	Octubre	Noviembre	Diciembre
<b>Ponderación General</b>		<b>159.26</b>	<b>160.63</b>	<b>160.17</b>	<b>159.47</b>	<b>159.20</b>	<b>159.20</b>	<b>159.88</b>	<b>160.07</b>	<b>160.78</b>	<b>161.27</b>	<b>161.27</b>	<b>161.37</b>
10	Elaboración de productos alimenticios	47.88	48.37	48.58	48.65	48.69	48.70	48.58	48.67	48.84	48.90	48.88	49.13
11	Elaboración de bebidas	10.54	10.54	10.50	10.55	10.55	10.55	10.58	10.59	10.62	10.64	10.65	10.66
12	Elaboración de productos derivados del tabaco	4.96	4.93	4.81	4.85	4.84	4.83	4.91	4.99	4.98	4.98	4.95	4.97
13	Fabricación de productos textiles	3.52	4.18	4.08	4.08	4.02	4.06	4.12	4.19	4.18	4.18	4.17	4.21
14	Fabricación de prendas para el vestir	11.13	11.25	11.25	11.27	11.27	11.31	11.41	11.49	11.54	11.57	11.64	11.67
15	Fabricación de productos de cuero y productos conexos	2.15	2.15	2.23	2.22	2.22	2.24	2.27	2.36	2.38	2.38	2.38	2.39
16	Producción de mara y fabricación de productos de mara y corcho, excepto muebles; fabricación de artículos de paja y de materiales trenzables	0.87	0.87	0.86	0.86	0.85	0.86	0.86	0.87	0.87	0.87	0.87	0.88
17	Fabricación de papel y productos de papel	3.92	3.90	3.84	3.84	3.82	3.89	3.88	3.86	3.85	3.85	3.80	3.81
18	Impresión y reproducción de grabaciones	1.09	1.09	1.09	1.09	1.09	1.10	1.09	1.09	1.09	1.09	1.09	1.09
19	Fabricación de coque y productos de la refinación de petróleo	6.68	6.65	6.59	6.55	6.50	6.04	5.56	5.48	5.84	5.84	5.97	5.62
20	Fabricación de sustancias y productos químicos	8.22	8.23	8.26	8.20	8.07	8.12	8.18	8.22	8.27	8.31	8.26	8.27
21	Fabricación de productos farmacéuticos, sustancias químicas medicinales y productos botánicos de uso farmacéutico	4.35	4.33	4.30	4.30	4.30	4.33	4.36	4.38	4.40	4.40	4.41	4.44
22	Fabricación de productos de caucho y de plástico	3.09	3.08	3.06	3.06	3.05	3.06	3.07	3.08	3.13	3.13	3.13	3.10
23	Fabricación de otros productos minerales no metálicos	16.44	16.69	16.71	16.76	16.74	16.71	16.67	16.64	16.67	16.67	16.64	16.63
24	Fabricación de metales comunes	2.77	2.76	2.70	2.70	2.74	2.69	2.63	2.62	2.58	2.58	2.51	2.48
25	Fabricación de productos elaborados de metal, excepto maquinaria y equipo	4.75	4.71	4.58	4.54	4.55	4.58	4.63	4.63	4.64	4.64	4.65	4.66
27	Fabricación de equipo eléctrico	9.20	9.25	9.12	9.13	9.07	9.26	9.32	9.05	9.07	9.35	9.40	9.43
28	Fabricación de maquinaria y equipo n.c.p.	0.26	0.26	0.26	0.26	0.26	0.26	0.26	0.26	0.26	0.26	0.26	0.26
31	Fabricación de muebles	1.04	1.05	1.05	1.05	1.04	1.05	1.05	1.05	1.05	1.05	1.05	1.05
32	Otras industrias manufactureras	15.16	15.11	15.04	14.25	14.25	14.30	15.14	15.21	15.19	15.25	15.24	15.27
33	Reparación e instalación de maquinaria y equipo	1.24	1.24	1.27	1.27	1.27	1.28	1.29	1.32	1.32	1.32	1.32	1.36
33	Reparación e instalación de maquinaria y equipo	1.04	1.03	1.03	1.03	1.03	1.04	1.07	1.08	1.08	1.08	1.08	1.07

\*Cifras sujetas a rectificación

Nota: Serie revisada por ajustes en la canasta de productos.

Fuente: Encuesta de precios. Índice de Precios del Productor (IPP), Oficina Nacional de Estadística.

**Cuadro 15.16**

REPÚBLICA DOMINICANA: Variación porcentual mensual del Índice de Precios del Productor (IPP) de la sección de Industrias Manufactureras por mes, según divisiones de la Clasificación Industrial Internacional Uniforme revisión 4, 2023\* (Índice base diciembre 2013 = 100)

División CIIU, Rev. 4	Descripción	Enero	Febrero	Marzo	Abril	Mayo	Junio	Julio	Agosto	Septiembre	Octubre	Noviembre	Diciembre
	<b>Variación general</b>	<b>1.52</b>	<b>0.87</b>	<b>-0.29</b>	<b>-0.43</b>	<b>-0.17</b>	<b>0.00</b>	<b>0.42</b>	<b>0.12</b>	<b>0.45</b>	<b>0.31</b>	<b>0.00</b>	<b>0.06</b>
10	Elaboración de productos alimenticios	1.50	1.02	0.43	0.16	0.07	0.03	-0.24	0.19	0.34	0.14	-0.04	0.51
11	Elaboración de bebidas	0.63	0.03	-0.33	0.40	0.08	-0.01	0.26	0.09	0.30	0.15	0.14	0.03
12	Elaboración de productos derivados del tabaco	4.86	-0.62	-2.43	0.68	-0.19	-0.06	1.56	1.60	-0.14	0.00	-0.61	0.50
13	Fabricación de productos textiles	2.59	18.90	-2.56	0.08	-1.51	1.02	1.41	1.80	-0.13	0.02	-0.29	0.84
14	Fabricación de prendas para el vestir	1.66	1.16	-0.01	0.11	0.07	0.28	0.91	0.72	0.40	0.26	0.67	0.24
15	Fabricación de productos cuero y productos conexos	2.18	-0.31	3.76	-0.30	-0.01	0.62	1.39	4.23	0.62	0.15	-0.05	0.39
16	Producción de mara y fabricación de productos de mara y corcho, excepto muebles; fabricación de artículos de paja y de materiales trenzables	1.80	-0.15	-1.56	0.06	-0.53	0.40	0.86	0.79	0.37	0.00	-0.04	0.40
17	Fabricación de papel y productos de papel	2.10	-0.51	-1.73	0.01	-0.52	2.07	-0.27	-0.68	-0.18	0.00	-1.39	0.31
18	Impresión y reproducción de grabaciones	1.11	-0.13	0.37	-0.06	-0.13	0.58	-0.07	-0.07	-0.02	0.00	-0.36	0.17
19	Fabricación de coque y productos de la refinación de petróleo	-0.31	-0.35	-1.01	-0.59	-0.78	-7.06	-7.85	-1.59	6.61	0.00	2.24	-5.87
20	Fabricación de sustancias y productos químicos	4.56	0.02	0.44	-0.69	-1.58	0.60	0.72	0.48	0.65	0.41	-0.60	0.17
21	Fabricación de productos farmacéuticos, sustancias químicas medicinales y productos botánicos de uso farmacéutico	1.95	-0.43	-0.70	0.10	0.05	0.54	0.80	0.48	0.33	0.00	0.22	0.75
22	Fabricación de productos de caucho y de plástico	0.92	-0.14	-0.83	0.12	-0.19	0.11	0.54	0.35	1.37	0.00	-0.03	-0.94
23	Fabricación de otros productos minerales no metálicos	1.85	1.52	0.15	0.32	-0.15	-0.14	-0.24	-0.20	0.18	0.00	-0.20	-0.07
24	Fabricación de metales comunes	-8.18	-0.47	-2.17	0.19	1.27	-1.65	-2.25	-0.54	-1.34	0.00	-2.62	-1.28
25	Fabricación de productos elaborados de metal, excepto maquinaria y equipo	0.65	-0.88	-2.66	-0.92	0.28	0.54	1.12	0.11	0.22	0.00	0.14	0.19
27	Fabricación de equipo eléctrico	2.51	0.51	-1.39	0.09	-0.72	2.18	0.62	-2.89	0.20	3.15	0.46	0.32
28	Fabricación de maquinaria y equipo n.c.p.	0.07	-0.01	-0.04	-0.01	-0.03	0.01	0.04	0.02	0.02	0.00	0.00	0.01
31	Fabricación de muebles	0.79	0.43	-0.24	-0.04	-0.18	0.14	0.43	0.31	-0.19	0.00	-0.03	0.05
32	Otras industrias manufactureras	1.25	-0.29	-0.51	-5.23	-0.02	0.36	5.91	0.45	-0.11	0.35	-0.06	0.23
33	Reparación e instalación de maquinaria y equipo	0.54	-0.49	2.95	-0.34	0.58	0.17	0.68	2.74	0.08	0.00	-0.03	2.79

\*Cifras sujetas a rectificación

Notas: Variación mensual es la relación del índice en el mes de referencia con el índice del mes anterior  
Fuente: Encuesta de precios, Índice de Precios del Productor (IPP), Oficina Nacional de Estadística (ONE).

**Cuadro 15.17**

REPÚBLICA DOMINICANA: Variación porcentual acumulada en el año del Índice de Precios del Productor (IPP) de la sección de Industrias Manufactureras por mes, según divisiones de la Clasificación Industrial Internacional Uniforme revisión 4, 2023\*  
(Índice base diciembre 2013 = 100)

Descripción	Enero	Febrero	Marzo	Abril	Mayo	Junio	Julio	Agosto	Septiembre	Octubre	Noviembre	Diciembre
<b>Variación general</b>	<b>1.52</b>	<b>2.40</b>	<b>2.10</b>	<b>1.66</b>	<b>1.48</b>	<b>1.49</b>	<b>1.92</b>	<b>2.04</b>	<b>2.49</b>	<b>2.81</b>	<b>2.81</b>	<b>2.87</b>
Elaboración de productos alimenticios	1.50	2.53	2.98	3.14	3.21	3.24	2.99	3.18	3.53	3.67	3.62	4.15
Elaboración de bebidas	0.63	0.66	0.33	0.73	0.81	0.79	1.05	1.14	1.45	1.60	1.75	1.77
Elaboración de productos tabaco	4.86	4.20	1.67	2.36	2.17	2.11	3.70	5.36	5.21	5.21	4.58	5.09
Fabricación de productos textiles	2.59	21.98	18.86	18.95	17.15	18.34	20.01	22.16	22.01	22.03	21.68	22.70
Fabricación de prendas vestir	1.66	2.84	2.83	2.95	3.02	3.30	4.25	4.99	5.41	5.68	6.39	6.64
Fabricación de productos cuero y productos conexos	2.18	1.87	5.70	5.38	5.36	6.01	7.49	12.04	12.73	12.90	12.85	13.29
Producción de mara y fabricación de productos de mara y corcho, excepto muebles; fabricación de artículos de paja y de materiales trenzables	1.80	1.65	0.06	0.12	-0.41	-0.01	0.85	1.65	2.03	2.03	1.98	2.39
Fabricación de papel y productos de papel	2.10	1.58	-0.18	-0.18	-0.69	1.37	1.09	0.40	0.23	0.23	-1.17	-0.87
Impresión y reproducción de grabaciones	1.11	0.97	1.34	1.28	1.15	1.74	1.67	1.60	1.58	1.58	1.21	1.38
Fabricación de coque y productos de la refinación de petróleo	-0.31	-0.66	-1.66	-2.24	-3.01	-9.85	-16.93	-18.25	-12.85	-12.85	-10.90	-16.13
Fabricación de sustancias y productos químicos	4.56	4.59	5.04	4.31	2.66	3.28	4.02	4.52	5.20	5.64	5.00	5.18
Fabricación de productos farmacéuticos, sustancias químicas medicinales y productos botánicos de uso farmacéutico	1.95	1.52	0.81	0.91	0.96	1.51	2.32	2.81	3.15	3.15	3.38	4.16
Fabricación de productos de caucho y de plástico	0.92	0.78	-0.06	0.06	-0.13	-0.02	0.52	0.87	2.25	2.25	2.21	1.25
Fabricación de otros productos minerales no metálicos	1.85	3.39	3.55	3.88	3.73	3.58	3.33	3.12	3.30	3.30	3.10	3.03
Fabricación de metales comunes	-8.18	-8.61	-10.60	-10.42	-9.29	-10.79	-12.80	-13.27	-14.43	-14.43	-16.67	-17.73
Fabricación de productos elaborados de metal, excepto maquinaria y equipo	0.65	-0.24	-2.89	-3.79	-3.52	-3.00	-1.91	-1.80	-1.59	-1.59	-1.45	-1.26
Fabricación de equipo eléctrico	2.51	3.03	1.60	1.69	0.96	3.15	3.79	0.80	1.00	4.18	4.66	4.99
Fabricación de maquinaria y equipo n.c.p.	0.07	0.06	0.02	0.01	-0.02	-0.01	0.03	0.05	0.07	0.07	0.07	0.08
Fabricación de muebles	0.79	1.22	0.97	0.93	0.75	0.89	1.32	1.64	1.44	1.44	1.41	1.46
Otras industrias manufactureras	1.25	0.96	0.45	-4.81	-4.83	-4.49	1.15	1.61	1.49	1.85	1.79	2.02
Reparación e instalación de maquinaria y equipo	0.54	0.05	3.00	2.66	3.26	3.43	4.14	7.00	7.08	7.08	7.05	10.03

\*Cifras sujetas a rectificación

Notas: Variación acumulada en el año, es la relación del índice en el mes de referencia con el índice del mes de diciembre del año anterior.

Fuente: Encuesta de precios, Índice de Precios del Productor (IPP), Oficina Nacional de Estadística (ONE).

**Cuadro 15.18**

REPÚBLICA DOMINICANA: Variación porcentual doce meses del índice de Precios del Productor de la sección de industrias manufactureras por mes, según divisiones de la Clasificación Industrial Internacional Uniforme revisión 4, 2023 (Índice base diciembre 2013 = 100)

División CNAE	Descripción	Enero	Febrero	Marzo	Abril	Mayo	Junio	Julio	Agosto	Septiembre	Octubre	Noviembre	Diciembre
	<b>Variación general</b>	<b>7.29</b>	<b>8.51</b>	<b>8.01</b>	<b>5.51</b>	<b>3.99</b>	<b>3.32</b>	<b>3.42</b>	<b>3.93</b>	<b>4.68</b>	<b>4.49</b>	<b>2.81</b>	<b>2.87</b>
10	Elaboración de productos alimenticios	10.11	9.45	8.29	5.98	4.79	4.54	4.14	4.46	4.65	4.78	3.62	4.15
11	Elaboración de bebidas	15.03	12.92	12.86	13.12	11.51	12.30	12.62	12.74	13.24	11.34	1.75	1.77
12	Elaboración de productos derivados del tabaco	1.29	3.86	4.23	4.82	1.89	1.46	3.09	6.42	8.12	7.60	4.58	5.09
13	Fabricación de productos textiles	13.28	31.17	27.18	26.82	25.63	25.06	25.17	28.03	25.87	23.98	21.68	22.70
14	Fabricación de prendas para el vestir	2.57	3.95	5.66	5.59	4.66	5.08	6.04	6.57	7.94	7.03	6.39	6.64
15	Fabricación de productos cuero y productos conexos	-1.20	-1.35	5.83	5.34	5.17	5.85	7.88	13.33	15.24	14.76	12.85	13.29
16	Producción de mara y fabricación de productos de mara y corcho, excepto muebles; fabricación de artículos de paja y de materiales trenzables	2.05	2.95	3.16	3.09	2.42	0.09	1.10	2.30	3.62	2.99	1.98	2.39
17	Fabricación de papery productos de papel	6.16	5.33	3.92	1.51	1.08	2.83	2.65	2.28	1.83	1.04	-1.17	-0.87
18	Impresión y reproducción de grabaciones	6.45	6.29	7.01	5.91	5.12	5.64	5.69	2.77	2.40	1.96	1.21	1.38
19	Fabricación de coque y productos de la refinación de petróleo	36.72	28.41	24.61	1.69	-0.83	-11.48	-18.35	-19.58	-14.25	-12.63	-10.90	-16.13
20	Fabricación de sustancias y productos químicos	10.15	9.44	11.57	8.87	5.61	6.10	8.07	8.50	7.88	7.55	5.00	5.18
21	Fabricación de productos farmacéuticos, sustancias químicas medicinales y productos botánicos de uso farmacéutico	5.29	5.23	5.95	1.82	1.45	2.03	3.17	3.86	4.53	4.26	3.38	4.16
22	Fabricación de productos de caucho y de plástico	6.60	7.03	5.58	5.58	5.22	2.27	2.87	3.66	3.07	2.84	2.21	1.25
23	Fabricación de otros productos minerales no metálicos	10.66	11.61	11.59	11.73	7.03	3.95	2.24	2.63	3.92	3.58	3.10	3.03
24	Fabricación de metales comunes	5.16	0.22	-1.81	-2.49	-2.06	-4.44	-15.93	-12.56	-11.53	-11.99	-16.67	-17.73
25	Fabricación de productos elaborados de metal, excepto maquinaria y equipo	0.62	-0.35	-4.52	-5.67	-5.43	-4.82	-3.21	-2.00	-0.15	-1.75	-1.45	-1.26
27	Fabricación de equipo eléctrico	7.63	5.95	3.16	3.66	1.94	4.21	4.50	1.90	3.45	5.38	4.66	4.99
28	Fabricación de maquinaria y equipo n.c.p.	0.02	0.05	0.09	0.07	0.04	0.05	0.05	0.07	0.15	0.12	0.07	0.08
31	Fabricación de muebles	1.33	1.81	2.27	2.18	1.95	2.12	2.65	3.70	2.10	2.00	1.41	1.46
32	Otras industrias manufactureras	-8.89	2.55	3.03	-3.42	-3.70	-3.36	2.69	3.83	3.97	3.86	1.79	2.02
33	Reparación e instalación de maquinaria y equipo	9.49	9.96	13.91	13.52	13.54	13.91	7.79	11.77	11.82	7.68	7.05	10.03

\*Cifras sujetas a rectificación

Notas: Variación 12 meses, es la relación del índice en el mes de referencia con el índice del mismo mes del año anterior

Fuente: Encuesta de precios - Índice de Precios del Productor (IPP), Oficina Nacional de Estadística

**Cuadro 15.19** REPÚBLICA DOMINICANA: Índice de Precios del Productor sección Servicios, según mes, 2023\*  
(Índice base diciembre 2013 = 100)

Mes	Índice general	Variación mensual <sup>1</sup> (%)	Variación acumulada <sup>2</sup> (%)	Variación doce meses <sup>3</sup> (%)
Enero	138.5	1.84	1.84	9.33
Febrero	138.5	0.03	1.87	8.48
Marzo	138.8	0.22	2.09	5.42
Abril	138.0	-0.59	1.49	6.21
Mayo	138.3	0.22	1.71	5.43
Junio	139.6	0.93	2.65	7.37
Julio	143.0	2.40	5.11	7.33
Agosto	142.9	-0.06	5.05	7.92
Septiembre	140.4	-1.71	3.26	5.95
Octubre	141.1	0.51	3.78	5.62
Noviembre	141.9	0.51	4.31	6.09
Diciembre	142.8	0.63	4.97	4.97

\*Cifras sujetas a rectificación

Notas: Variación mensual, es la relación del índice en el mes de referencia con el índice del mes anterior

Variación año corrido, es la relación del índice en el mes de referencia con el índice del mes de diciembre del año anterior

Variación 12 meses, es la relación del índice en el mes de referencia con el índice del mismo mes del año anterior

Fuente: Encuesta de precios, Índice de Precios del Productor (IPP), Oficina Nacional de Estadística

**Cuadro 15.20** REPÚBLICA DOMINICANA: Índice de Precios del Productor (IPP) sección Servicios, por mes, según las divisiones de la Clasificación Industrial Internacional Uniforme revisión 4, 2023\*  
(Índice base diciembre 2013 = 100)

División CNAE	Descripción	Enero	Febrero	Marzo	Abril	Mayo	Junio	Julio	Agosto	Septiembre	Octubre	Noviembre	Diciembre
<b>Índice general</b>		<b>138.50</b>	<b>138.54</b>	<b>138.84</b>	<b>138.02</b>	<b>138.32</b>	<b>139.61</b>	<b>142.95</b>	<b>142.87</b>	<b>140.43</b>	<b>141.14</b>	<b>141.87</b>	<b>142.76</b>
49	Transporte por vía terrestre y transporte por tuberías	138.56	134.47	134.96	133.83	136.33	140.48	154.91	147.78	135.54	136.28	141.62	140.85
50	Transporte por vía acuática	111.52	111.32	111.13	110.91	116.43	116.61	116.85	116.98	117.00	116.99	117.00	117.10
51	Transporte por vía aérea	185.57	177.58	178.17	176.71	177.20	184.88	210.36	198.95	178.41	179.59	188.73	187.76
52	Almacenamiento y actividades de apoyo al transporte	148.16	150.84	139.37	139.36	138.81	138.51	140.11	144.96	145.24	145.19	142.38	143.00
53	Actividades postales y de mensajería	140.73	142.08	152.29	152.46	156.66	164.23	165.05	165.67	164.85	164.84	164.89	165.64
55	Actividades de alojamiento	168.18	169.62	165.01	157.42	151.36	151.60	154.88	153.66	153.26	152.69	158.28	166.60
56	Actividades de servicio de comidas y bebidas	162.52	164.63	165.42	165.57	165.81	167.53	169.47	172.21	168.92	171.62	169.82	170.33
58	Actividades de edición	208.74	208.67	211.43	211.35	211.33	211.68	211.55	211.29	211.22	210.53	210.43	210.68
59	Actividades de producción de películas cinematográficas, videos y programas de televisión, grabación de sonido y edición de música	146.01	146.01	145.99	145.99	143.84	143.97	143.91	143.77	143.74	143.40	143.35	143.44
60	Actividades de programación y transmisión	128.62	132.84	132.44	132.50	131.92	133.05	133.94	134.58	134.78	134.74	134.74	134.78
61	Telecomunicaciones	104.97	104.84	105.65	105.65	105.46	105.46	105.46	106.85	106.79	106.79	106.79	106.46
68	Actividades inmobiliarias	118.88	119.63	119.89	120.52	120.76	121.17	121.39	122.21	122.32	122.46	122.69	122.82
73	Publicidad y estudios de mercado	117.74	118.65	120.38	120.29	120.12	120.12	119.69	119.69	122.58	122.58	122.58	122.39
74	Otras actividades profesionales, científicas y técnicas	21.82	21.81	21.71	21.69	21.68	22.10	22.26	22.33	22.37	22.52	22.53	22.54
77	Actividades de alquiler y arrendamiento	152.51	152.26	160.01	159.86	159.43	161.46	171.11	169.76	169.53	171.09	171.21	171.43
79	Actividades de agencias de viajes y operadores turísticos y servicios de reservas y actividades conexas	194.23	193.90	191.39	172.24	170.90	173.05	176.14	178.85	176.00	176.31	176.20	195.82
80	Actividades de seguridad e investigación	101.58	101.58	101.58	111.24	111.24	111.24	111.24	111.24	111.24	111.24	111.24	111.24
81	Actividades de servicios a edificios y de paisajismo	131.05	131.05	131.05	131.05	132.06	132.06	132.10	132.26	132.27	132.27	132.31	132.50
82	Actividades administrativas y de apoyo de oficina y otras actividades de apoyo a las empresas	137.72	137.72	137.72	137.72	137.72	137.75	146.46	146.46	146.46	146.46	146.46	146.46
85	Enseñanza	128.82	128.82	128.82	128.93	129.70	129.70	129.72	132.72	136.42	136.42	136.42	136.42
86	Actividades de atención de la salud humana	118.80	118.80	118.80	118.80	118.66	118.80	118.80	118.80	118.80	118.80	118.80	118.80
90	Actividades creativas, artísticas y de entretenimiento	131.29	134.30	133.65	133.72	132.53	133.35	134.05	134.55	134.74	134.71	134.71	134.70
91	Actividades de bibliotecas, archivos y museos y otras actividades culturales	131.18	134.36	133.77	133.83	132.61	133.59	134.31	134.81	134.97	134.99	135.00	134.97
92	Actividades de juegos de azar y apuestas	134.32	137.77	137.16	137.24	135.92	136.83	137.56	138.07	138.24	138.21	138.21	138.17
93	Actividades deportivas, de esparcimiento y recreativas	134.32	137.77	137.16	137.24	135.92	136.83	137.56	138.07	138.24	138.21	138.21	138.17
95	Reparación de computadoras y de efectos personales y enseres domésticos	152.86	152.86	152.86	152.86	152.86	152.86	152.86	152.86	152.86	152.86	152.86	152.86

\*Cifras sujetas a rectificación

Fuente: Encuesta de precios, Índice de Precios del Productor (IPP), Oficina Nacional de Estadística



**Cuadro 15.21** REPÚBLICA DOMINICANA: Ponderación del Índice de Precios del Productor (IPP) sección Servicios por mes, según divisiones de la Clasificación Industrial Internacional Uniforme revisión 4, 2023\*  
(Índice base diciembre 2013 = 100)

División CNAE	Descripción	Enero	Febrero	Marzo	Abril	Mayo	Junio	Julio	Agosto	Septiembre	Octubre	Noviembre	Diciembre
<b>Índice general</b>		<b>138.50</b>	<b>138.54</b>	<b>138.84</b>	<b>138.02</b>	<b>138.32</b>	<b>139.61</b>	<b>142.95</b>	<b>142.87</b>	<b>140.43</b>	<b>141.14</b>	<b>141.87</b>	<b>142.76</b>
49	Transporte por vía terrestre y transporte por tuberías	22.73	22.06	22.14	21.96	22.37	23.05	25.41	24.25	22.24	22.36	23.24	23.11
50	Transporte por vía acuática	1.47	1.47	1.47	1.46	1.54	1.54	1.54	1.54	1.54	1.54	1.54	1.54
51	Transporte por vía aérea	0.12	0.12	0.12	0.12	0.12	0.12	0.14	0.13	0.12	0.12	0.13	0.13
52	Almacenamiento y actividades de apoyo al transporte	0.83	0.84	0.78	0.78	0.78	0.77	0.78	0.81	0.81	0.81	0.80	0.80
53	Actividades postales y de mensajería	0.33	0.33	0.36	0.36	0.37	0.39	0.39	0.39	0.39	0.39	0.39	0.39
55	Actividades de alojamiento	5.92	5.97	5.81	5.54	5.33	5.34	5.45	5.41	5.39	5.37	5.57	5.86
56	Actividades de servicio de comidas y bebidas	33.99	34.43	34.59	34.63	34.68	35.04	35.44	36.01	35.33	35.89	35.51	35.62
58	Actividades de edición	3.49	3.49	3.53	3.53	3.53	3.54	3.53	3.53	3.53	3.52	3.51	3.52
59	Actividades de producción de películas cinematográficas, videos y programas de televisión, grabación de sonido y edición de música	1.81	1.81	1.81	1.81	1.79	1.79	1.79	1.79	1.78	1.78	1.78	1.78
60	Actividades de programación y transmisión	0.64	0.66	0.66	0.66	0.66	0.66	0.67	0.67	0.67	0.67	0.67	0.67
61	Telecomunicaciones	8.47	8.46	8.53	8.53	8.51	8.51	8.51	8.62	8.62	8.62	8.62	8.59
68	Actividades inmobiliarias	19.44	19.57	19.61	19.71	19.75	19.82	19.85	19.99	20.00	20.03	20.07	20.09
73	Publicidad y estudios de mercado	3.65	3.67	3.73	3.72	3.72	3.72	3.71	3.71	3.79	3.79	3.79	3.79
74	Otras actividades profesionales, científicas y técnicas	0.01	0.01	0.01	0.01	0.01	0.01	0.01	0.01	0.01	0.01	0.01	0.01
77	Actividades de alquiler y arrendamiento	2.82	2.82	2.96	2.96	2.95	2.99	3.17	3.14	3.14	3.17	3.17	3.17
79	Actividades de agencias de viajes y operadores turísticos y servicios de reservas y actividades conexas	6.06	6.05	5.97	5.37	5.33	5.40	5.49	5.58	5.49	5.50	5.49	6.11
80	Actividades de seguridad e investigación	0.99	0.99	0.99	1.09	1.09	1.09	1.09	1.09	1.09	1.09	1.09	1.09
81	Actividades de servicios a edificios y de paisajismo	1.71	1.71	1.71	1.71	1.72	1.72	1.72	1.72	1.72	1.72	1.72	1.72
82	Actividades administrativas y de apoyo de oficina y otras actividades de apoyo a las empresas	1.79	1.79	1.79	1.79	1.79	1.79	1.91	1.91	1.91	1.91	1.91	1.91
85	Enseñanza	9.45	9.45	9.45	9.46	9.52	9.52	9.52	9.74	10.01	10.01	10.01	10.01
86	Actividades de atención de la salud humana	8.12	8.12	8.12	8.12	8.11	8.12	8.12	8.12	8.12	8.12	8.12	8.12
90	Actividades creativas, artísticas y de entretenimiento	0.29	0.30	0.30	0.30	0.29	0.30	0.30	0.30	0.30	0.30	0.30	0.30
91	Actividades de bibliotecas, archivos y museos y otras actividades culturales	0.55	0.56	0.56	0.56	0.55	0.56	0.56	0.56	0.56	0.56	0.56	0.56
92	Actividades de juegos de azar y apuestas	0.26	0.27	0.27	0.27	0.27	0.27	0.27	0.27	0.27	0.27	0.27	0.27
93	Actividades deportivas, de esparcimiento y recreativas	1.57	1.61	1.61	1.61	1.59	1.60	1.61	1.62	1.62	1.62	1.62	1.62
95	Reparación de computadoras y de efectos personales y enseres domésticos	1.99	1.99	1.99	1.99	1.99	1.99	1.99	1.99	1.99	1.99	1.99	1.99

\*Cifras sujetas a rectificación

Fuente: Encuesta de precios. Índice de Precios del Productor (IPP), Oficina Nacional de Estadística.

**Cuadro 15.22** REPÚBLICA DOMINICANA: Variación porcentual mensual del Índice de Precios del Productor sección Servicios por mes, según las divisiones de la Clasificación Industrial Internacional Uniforme revisión 4, 2023\*  
(Índice base diciembre 2013 = 100)

División CNAE	Descripción	Enero	Febrero	Marzo	Abril	Mayo	Junio	Julio	Agosto	Septiembre	Octubre	Noviembre	Diciembre
	<b>Índice general</b>	<b>1.84</b>	<b>0.03</b>	<b>0.22</b>	<b>-0.59</b>	<b>0.22</b>	<b>0.93</b>	<b>2.40</b>	<b>-0.06</b>	<b>-1.71</b>	<b>0.51</b>	<b>0.51</b>	<b>0.63</b>
49	Transporte por vía terrestre y transporte por tuberías	-2.46	-2.96	0.37	-0.84	1.87	3.05	10.26	-4.60	-8.28	0.55	3.92	-0.55
50	Transporte por vía acuática	0.35	-0.17	-0.17	-0.20	4.98	0.15	0.21	0.11	0.02	-0.01	0.01	0.08
51	Transporte por vía aérea	-2.72	-4.30	0.33	-0.82	0.28	4.33	13.78	-5.43	-10.32	0.66	5.09	-0.51
52	Almacenamiento y actividades de apoyo al transporte	1.81	1.81	-7.60	-0.01	-0.40	-0.22	1.16	3.46	0.19	-0.04	-1.93	0.43
53	Actividades postales y de mensajería	0.97	0.97	7.19	0.11	2.75	4.83	0.50	0.37	-0.50	-0.01	0.03	0.46
55	Actividades de alojamiento	10.73	0.85	-2.72	-4.60	-3.85	0.16	2.16	-0.79	-0.26	-0.37	3.66	5.26
56	Actividades de servicio de comidas y bebidas	4.17	1.30	0.48	0.09	0.15	1.04	1.16	1.62	-1.91	1.60	-1.05	0.30
58	Actividades de edición	8.24	-0.03	1.32	-0.04	-0.01	0.17	-0.06	-0.12	-0.03	-0.33	-0.05	0.12
59	Actividades de producción de películas cinematográficas, videos y programas de televisión, grabación de sonido y edición de música	11.36	0.00	-0.01	0.00	-1.47	0.09	-0.04	-0.10	-0.02	-0.24	-0.03	0.06
60	Actividades de programación y transmisión	1.74	3.28	-0.30	0.05	-0.43	0.85	0.67	0.47	0.15	-0.03	0.00	0.03
61	Telecomunicaciones	0.00	-0.12	0.77	0.00	-0.18	0.00	0.00	1.32	-0.06	0.00	0.00	-0.31
68	Actividades inmobiliarias	0.44	0.63	0.22	0.52	0.20	0.34	0.18	0.68	0.08	0.12	0.19	0.11
73	Publicidad y estudios de mercado	0.81	0.77	1.46	-0.08	-0.14	0.00	-0.36	0.00	2.41	0.00	0.00	-0.15
74	Otras actividades profesionales, científicas y técnicas	1.60	-0.08	-0.42	-0.09	-0.07	1.94	0.71	0.35	0.17	0.66	0.07	0.04
77	Actividades de alquiler y arrendamiento	2.12	-0.17	5.09	-0.09	-0.27	1.27	5.98	-0.79	-0.13	0.92	0.07	0.12
79	Actividades de agencias de viajes y operadores turísticos y servicios de reservas y actividades conexas	7.34	-0.17	-1.30	-10.01	-0.78	1.26	1.79	1.54	-1.59	0.17	-0.06	11.13
80	Actividades de seguridad e investigación	0.00	0.00	0.00	9.51	0.00	0.00	0.00	0.00	0.00	0.00	0.00	0.00
81	Actividades de servicios a edificios y de paisajismo	0.00	0.00	0.00	0.00	0.77	0.00	0.03	0.12	0.00	0.00	0.03	0.14
82	Actividades administrativas y de apoyo de oficina y otras actividades de apoyo a las empresas	0.00	0.00	0.00	0.00	0.00	0.03	6.32	0.00	0.00	0.00	0.00	0.00
85	Enseñanza	0.07	0.00	0.00	0.09	0.59	0.00	0.02	2.31	2.79	0.00	0.00	0.00
86	Actividades de atención de la salud humana	0.00	0.00	0.00	0.00	-0.13	0.13	0.00	0.00	0.00	0.00	0.00	0.00
90	Actividades creativas, artísticas y de entretenimiento	2.82	2.29	-0.49	0.06	-0.89	0.63	0.52	0.38	0.14	-0.02	0.00	-0.01
91	Actividades de bibliotecas, archivos y museos y otras actividades culturales	2.94	2.42	-0.44	0.05	-0.91	0.74	0.54	0.37	0.12	0.01	0.00	-0.02
92	Actividades de juegos de azar y apuestas	3.02	2.57	-0.44	0.05	-0.96	0.67	0.53	0.37	0.12	-0.02	0.00	-0.02
93	Actividades deportivas, de esparcimiento y recreativas	3.02	2.57	-0.44	0.05	-0.96	0.67	0.53	0.37	0.12	-0.02	0.00	-0.02
95	Reparación de computadoras y de efectos personales y enseres domésticos	-0.55	0.00	0.00	0.00	0.00	0.00	0.00	0.00	0.00	0.00	0.00	0.00

\*Cifras sujetas a rectificación

Notas: Variación mensual es la relación del índice en el mes de referencia con el índice del mes anterior  
Fuente: Encuesta de precios, Índice de Precios del Productor (IPP), Oficina Nacional de Estadística

**Cuadro 15.23** REPÚBLICA DOMINICANA: Variación porcentual acumulada en el año del Índice de Precios del Productor sección Servicios por mes, según las divisiones de la Clasificación Industrial Internacional Uniforme revisión 4, 2023\*  
(Índice base Diciembre 2013 = 100)

División CNAE	Descripción	Enero	Febrero	Marzo	Abril	Mayo	Junio	Julio	Agosto	Septiembre	Octubre	Noviembre	Diciembre
	<b>Variación general</b>	<b>1.84</b>	<b>1.87</b>	<b>2.09</b>	<b>1.49</b>	<b>1.71</b>	<b>2.65</b>	<b>5.11</b>	<b>5.05</b>	<b>3.26</b>	<b>3.78</b>	<b>4.31</b>	<b>4.97</b>
49	Transporte por vía terrestre y transporte por tuberías	-2.46	-5.34	-4.99	-5.79	-4.03	-1.11	9.04	4.02	-4.59	-4.07	-0.31	-0.85
50	Transporte por vía acuática	0.35	0.17	0.00	-0.20	4.77	4.93	5.15	5.26	5.28	5.27	5.29	5.37
51	Transporte por vía aérea	-2.72	-6.90	-6.59	-7.36	-7.10	-3.08	10.28	4.30	-6.47	-5.85	-1.06	-1.57
52	Almacenamiento y actividades de apoyo al transporte	1.81	3.65	-4.23	-4.24	-4.62	-4.82	-3.72	-0.39	-0.19	-0.23	-2.16	-1.74
53	Actividades postales y de mensajería	0.97	1.94	9.26	9.39	12.40	17.83	18.42	18.86	18.27	18.27	18.30	18.84
55	Actividades de alojamiento	10.73	11.68	8.64	3.65	-0.34	-0.18	1.98	1.17	0.91	0.53	4.21	9.69
56	Actividades de servicio de comidas y bebidas	4.17	5.52	6.02	6.12	6.28	7.38	8.62	10.38	8.27	10.00	8.85	9.17
58	Actividades de edición	8.24	8.21	9.64	9.59	9.59	9.77	9.70	9.56	9.53	9.17	9.12	9.25
59	Actividades de producción de películas cinematográficas, vídeos y programas de televisión, grabación de sonido y edición de música	11.36	11.36	11.34	11.34	9.70	9.80	9.76	9.65	9.63	9.37	9.33	9.40
60	Actividades de programación y transmisión	1.74	5.07	4.76	4.81	4.35	5.24	5.95	6.45	6.61	6.58	6.58	6.61
61	Telecomunicaciones	0.00	-0.12	0.65	0.65	0.46	0.46	0.46	1.79	1.73	1.73	1.73	1.41
68	Actividades inmobiliarias	0.44	1.07	1.29	1.82	2.03	2.37	2.56	3.25	3.34	3.46	3.65	3.77
73	Publicidad y estudios de mercado	0.81	1.59	3.07	2.99	2.85	2.85	2.48	2.48	4.95	4.95	4.95	4.79
74	Otras actividades profesionales, científicas y técnicas	1.60	1.52	1.09	1.00	0.92	2.88	3.61	3.98	4.15	4.83	4.90	4.95
77	Actividades de alquiler y arrendamiento	2.12	1.95	7.13	7.03	6.75	8.11	14.57	13.66	13.51	14.55	14.64	14.78
79	Actividades de agencias de viajes y operadores turísticos y servicios de reservas y actividades conexas	7.34	7.15	5.77	-4.82	-5.56	-4.37	-2.66	-1.16	-2.74	-2.57	-2.63	8.21
80	Actividades de seguridad e investigación	0.00	0.00	0.00	9.51	9.51	9.51	9.51	9.51	9.51	9.51	9.51	9.51
81	Actividades de servicios a edificios y de paisajismo	0.00	0.00	0.00	0.00	0.77	0.77	0.80	0.92	0.93	0.93	0.96	1.10
82	Actividades administrativas y de apoyo de oficina y otras actividades de apoyo a las empresas	0.00	0.00	0.00	0.00	0.00	0.03	6.35	6.35	6.35	6.35	6.35	6.35
85	Enseñanza	0.07	0.07	0.07	0.16	0.76	0.76	0.77	3.10	5.98	5.98	5.98	5.98
86	Actividades de atención de la salud humana	0.00	0.00	0.00	0.00	-0.13	0.00	0.00	0.00	0.00	0.00	0.00	0.00
90	Actividades creativas, artísticas y de entretenimiento	2.82	5.17	4.66	4.72	3.78	4.43	4.98	5.37	5.51	5.49	5.50	5.49
91	Actividades de bibliotecas, archivos y museos y otras actividades culturales	2.94	5.44	4.97	5.02	4.06	4.83	5.40	5.79	5.92	5.94	5.94	5.92
92	Actividades de juegos de azar y apuestas	3.02	5.67	5.20	5.26	4.25	4.95	5.51	5.90	6.03	6.00	6.00	5.98
93	Actividades deportivas, de esparcimiento y recreativas	3.02	5.67	5.20	5.26	4.25	4.95	5.51	5.90	6.03	6.00	6.00	5.98
95	Reparación de computadoras y de efectos personales y enseres domésticos	-0.55	-0.55	-0.55	-0.55	-0.55	-0.55	-0.55	-0.55	-0.55	-0.55	-0.55	-0.55

\*Cifras sujetas a rectificación

Notas: Variación acumulada en el año, es la relación del índice en el mes de referencia con el índice del mes de diciembre del año anterior  
Fuente: Encuesta de precios, Índice de Precios del Productor (IPP), Oficina Nacional de Estadística

**Cuadro 15.24** REPÚBLICA DOMINICANA: Variación porcentual doce meses del Índice de Precios del Productor sección Servicios por mes, según las divisiones de la Clasificación Industrial Internacional Uniforme revisión 4, 2023\*  
(Índice base Diciembre 2013 = 100)

División CNAE	Descripción	Enero	Febrero	Marzo	Abril	Mayo	Junio	Julio	Agosto	Septiembre	Octubre	Noviembre	Diciembre
	<b>Índice general</b>	<b>9.33</b>	<b>8.48</b>	<b>5.42</b>	<b>6.21</b>	<b>5.43</b>	<b>7.37</b>	<b>7.33</b>	<b>7.92</b>	<b>5.95</b>	<b>5.62</b>	<b>6.09</b>	<b>4.97</b>
49	Transporte por vía terrestre y transporte por tuberías	22.76	15.26	-3.05	5.72	1.80	12.11	11.65	10.70	2.60	0.83	5.36	-0.85
50	Transporte por vía acuática	-0.18	-0.32	-0.05	-0.13	4.81	5.04	5.33	5.81	5.72	5.61	5.43	5.37
51	Transporte por vía aérea	26.99	18.95	-4.17	7.76	0.14	14.09	12.33	12.55	2.45	0.76	7.05	-1.57
52	Almacenamiento y actividades de apoyo al transporte	-1.69	0.07	-5.44	-5.37	-5.90	-4.17	-5.19	-0.62	0.36	0.11	-1.10	-1.74
53	Actividades postales y de mensajería	-1.38	-0.12	8.51	9.50	12.36	17.94	18.33	19.75	19.40	19.14	18.79	18.84
55	Actividades de alojamiento	12.74	6.00	6.90	8.85	8.35	6.86	5.97	7.58	11.20	8.05	13.50	9.69
56	Actividades de servicio de comidas y bebidas	12.91	13.92	13.50	12.69	12.36	13.69	12.85	14.48	10.67	11.96	10.00	9.17
58	Actividades de edición	16.99	16.95	18.59	17.17	15.89	16.02	16.19	13.26	12.39	11.27	9.14	9.25
59	Actividades de producción de películas cinematográficas, videos y programas de televisión, grabación de sonido y edición de música	13.85	13.87	13.87	13.86	12.07	12.11	12.31	12.53	12.13	11.83	9.37	9.40
60	Actividades de programación y transmisión	-1.25	4.57	4.37	4.39	3.86	5.68	6.50	9.03	8.08	7.98	6.78	6.61
61	Telecomunicaciones	1.10	0.97	1.75	0.20	0.01	0.01	0.01	1.33	1.27	1.27	1.85	1.41
68	Actividades inmobiliarias	4.20	4.67	4.61	5.02	4.88	4.90	4.20	4.70	4.41	4.00	3.90	3.77
73	Publicidad y estudios de mercado	2.89	3.68	4.74	4.65	4.52	2.84	2.64	2.64	4.84	4.84	4.95	4.79
74	Otras actividades profesionales, científicas y técnicas	2.45	3.35	3.71	3.50	1.85	3.91	4.17	5.53	5.40	5.66	5.33	4.95
77	Actividades de alquiler y arrendamiento	22.05	16.65	22.85	13.30	9.04	10.36	18.02	16.77	16.47	17.52	13.93	14.78
79	Actividades de agencias de viajes y operadores turísticos y servicios de reservas y actividades conexas	0.41	3.45	-0.98	-11.30	-11.84	-12.58	-11.00	-7.41	-3.39	-5.54	-2.73	8.21
80	Actividades de seguridad e investigación	5.06	5.06	5.06	15.05	14.86	14.86	14.86	14.86	14.86	14.86	14.86	9.51
81	Actividades de servicios a edificios y de paisajismo	-0.71	-0.71	-1.16	-1.31	8.60	9.37	9.43	9.55	9.55	9.38	9.50	1.10
82	Actividades administrativas y de apoyo de oficina y otras actividades de apoyo a las empresas	0.03	0.03	0.03	0.03	0.03	0.06	6.39	6.39	6.39	6.39	6.39	6.35
85	Enseñanza	6.87	6.87	6.87	6.93	7.19	7.19	7.17	6.84	6.22	6.05	5.98	5.98
86	Actividades de atención de la salud humana	0.00	0.00	0.00	0.00	-0.13	0.00	0.00	0.00	0.00	0.00	0.00	0.00
90	Actividades creativas, artísticas y de entretenimiento	0.92	5.23	4.88	4.90	3.75	4.77	5.56	7.51	6.83	6.68	5.70	5.49
91	Actividades de bibliotecas, archivos y museos y otras actividades culturales	0.98	5.48	5.15	5.19	4.09	5.25	6.04	8.12	7.26	7.20	6.13	5.92
92	Actividades de juegos de azar y apuestas	0.92	5.63	5.26	5.29	4.22	5.32	6.15	8.27	7.37	7.29	6.18	5.98
93	Actividades deportivas, de esparcimiento y recreativas	0.92	5.63	5.26	5.29	4.22	5.32	6.15	8.27	7.37	7.29	6.18	5.98
95	Reparación de computadoras y de efectos personales y enseres domésticos	8.05	6.59	6.59	6.29	6.29	5.61	1.36	1.53	1.53	-0.63	-0.63	-0.55
95	Reparación de computadoras y de efectos personales y enseres domésticos	1.65	3.04	3.04	3.34	3.33	3.99	7.90	7.72	7.72	9.93	9.91	9.82

\*Cifras sujetas a rectificación

Notas: Variación 12 meses, es la relación del índice en el mes de referencia con el índice del mismo mes del año anterior

Fuente: Encuesta de precios, Índice de Precios del Productor (IPP), Oficina Nacional de Estadística

**Cuadro 15.25.** REPÚBLICA DOMINICANA: Precio promedio por galón de los principales combustibles derivados del petróleo por tipo de combustible, según mes, 2023\*  
(RD\$)

Mes	Gasolina premium	Gasolina regular	Gasoil óptimo	Gasoil regular	Kerosene	Gas licuado de petróleo	Gas natural vehicular	avtur	Fuel oil
Enero	277.9	261.9	227.3	207.9	216.3	144.3	29.0	187.2	155.8
Febrero	286.8	269.7	235.5	216.6	226.8	147.4	29.0	198.1	162.2
Marzo	292.4	273.7	240.1	220.8	264.1	147.6	29.0	231.5	180.8
Abril	293.6	274.5	241.1	221.6	302.5	147.6	29.0	266.1	192.1
Mayo	293.6	274.5	241.1	221.6	333.4	147.6	29.0	294.6	192.1
Junio	293.6	274.5	241.1	221.6	338.1	147.6	29.0	298.9	192.1
Julio	293.6	274.5	241.1	221.6	338.1	147.6	29.0	298.9	192.1
Agosto	293.6	274.5	241.1	221.6	338.1	147.6	29.0	298.9	192.1
Septiembre	293.6	274.5	241.1	221.6	338.1	147.6	29.0	293.9	192.1
Octubre	293.6	274.5	241.1	221.6	338.1	147.6	29.0	273.9	192.1
Noviembre	293.6	274.5	241.1	221.6	338.1	147.6	29.0	273.9	192.1
Diciembre	291.6	273.5	239.1	221.6	223.6	132.6	44.0	193.5	159.6

\*Cifras sujetas a rectificación

Fuente: Registros administrativos, Departamento de Hidrocarburos, Ministerio de Industria, Comercio y Mipymes (MICM)



16

PRODUCCIÓN  
INDUSTRIAL



## 16.- PRODUCCIÓN INDUSTRIAL

Este sector abarca la transformación física o química de materiales, sustancias o componentes en productos nuevos. El resultado de su actividad es un producto nuevo. Cualquier industria que elabora productos a partir de materias primas mediante el uso de mano de obra o maquinaria y que generalmente se lleva a cabo de manera sistemática con una división del trabajo. Manufactura denota la fabricación o ensamblaje de componentes en productos terminados en una gran escala, donde los insumos para estas transformaciones proceden del sector primario.

De acuerdo con los datos registrados para este anuario, los principales resultados del sector durante el año 2023, indican lo siguiente:

- El volumen de producción del azúcar crudo fue de 471,366 toneladas, con una disminución del -25.7% respecto al año anterior y el azúcar refinado tuvo una producción de 117,796 toneladas, presentando una disminución del -25.0%.
- La producción de cemento fue de 6,487,293 toneladas con una disminución del -0.7% respecto al año anterior, mientras que la producción de varillas fue de 662,461 toneladas aumentando un 0.7% y la de pintura 73,621 toneladas con un crecimiento del 1.4%.
- En cuanto a la cerveza y el ron, su volumen de producción fue de 538,089 litros y 74,917 litros, respectivamente. Por otro lado, se produjeron unas 49,420 cajas de 20 unidades de cigarrillos, disminuyendo en un 9.9% respecto al año anterior.
- La leche pasteurizada produjo 182,207 litros, disminuyendo un -0.6% respecto al año anterior y la harina de trigo y sus derivados tuvieron un volumen de producción de 3,158,856 quintales, con una disminución del -20.0%.



## 16.1 Sector Producción Industrial

# PRODUCCIÓN INDUSTRIAL

Volumen de producción de algunos productos industriales en 2023



Producción de Cemento  
**6,487,293 tm**

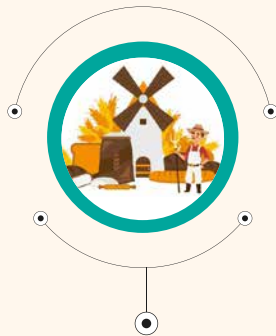

Harina de trigo y derivados  
**3,158,856 qq**



Azúcar Crudo  
**471,366 tm**



Azúcar Refino  
**117,796 tm**



Leche  
**182,207 litros**

## 16.2 Cuadro del sector Producción Industrial

**Cuadro 16.1.** REPÚBLICA DOMINICANA: Volumen de producción de algunos productos industriales por trimestres, según tipo de productos, 2023\*

Producto	Unidad de medida	Total	Enero-Marzo	Abril-Junio	Julio-Septiembre	Octubre-Diciembre
Azúcar Crudo	(tm)	471,366	260,784	171,800	4,287	34,495
Azúcar Refino	(tm)	117,796	75,671	36,858	0	5,267
Cerveza <sup>1</sup>	(En miles de Litros)	538,089	128,767	131,155	130,649	147,518
Cigarrillos	(Miles de Cajas 20 Uds.)	49,420	13,967	17,288	5,600	12,565
Ron	(En miles de Litros)	74,917	18,453	21,158	17,509	17,797
Leche Pasteurizada <sup>2</sup>	(En miles de Litros)	137,015	49,687		39,046	48,282
Harina de Trigo y Derivados	(qq.)	3,158,856	740,165	712,488	752,659	953,545
Cemento	(tm)	6,487,293	1,661,623	1,667,311	1,672,360	1,485,999
Varilla	(tm)	662,461	148,692	189,098	172,852	151,819
Pintura <sup>2</sup>	(tm)	73,621	15,983	15,866	17,932	23,840

\* Cifras sujetas a rectificación.

Nota: tm: Toneladas métricas

qq: Quintales

<sup>1</sup>: Incluye cerveza clara y oscura.

<sup>2</sup>: Serie revisada.

Fuente: Banco Central de la República Dominicana (BCRD). Boletines trimestrales.



# 17

ZONAS  
FRANCAS

## 17.- ZONAS FRANCAS

Abarca las empresas que destinan su producción o servicios hacia el mercado para dedicarse a la manufactura de bienes y prestaciones de servicios, también aquellas cuyo proceso de producción requiere del aprovechamiento de recursos inmóviles, mediante el otorgamiento de los incentivos necesarios para fomentar su desarrollo. Comprende las empresas del aparato productivo con vínculo estratégico con los mercados internacionales y que a su vez son sometidas a los controles fiscales y aduaneros.

Según los datos registrados para este anuario, los principales resultados del sector durante el año 2023, indican lo siguiente:

- Las zonas francas tuvieron 198,034 empleados a diciembre 2023, teniendo un crecimiento del 2.8% respecto al año anterior.
- Se reportó un total de 820 empresas con un crecimiento del 6.7%, concentradas principalmente en la región Norte.
- Las actividades económicas con mayor crecimiento en el empleo fueron: los productos sintéticos con un crecimiento del 69.9%, los vidrios y sus manufacturas con el 59.6%, los azúcares y artículos de confitería con 24.5%.
- Las sub-regiones con mayor crecimiento en el empleo de las zonas francas fueron: Valdesia con un 7.3%, Cibao Norte con 4.4% y Ozama con un 3.3%.
- Los parques con mayor concentración de empleo de las empresas de zonas francas a diciembre 2023 fueron: Zonas Francas Especiales y Servicios con 43,024 empleados, seguida de Zona Franca Industrial de Santiago con 22,600 empleados, Zona Franca Industrial de San Cristóbal (Itabo) con 22,141 empleados y Zona Franca Industrial de Las Américas con 20,006 empleados.

## 17.1 Sector Zonas Francas

# ZONA FRANCA

### Zonas Francas de Exportación



Empleos de Zonas Francas  
**192,569 (Diciembre)**

### Actividades con mayor crecimiento en el empleo de las zonas francas

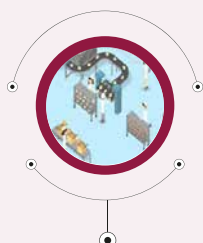

Alimentos

**51.7 %**



Artículos de plástico

**22.7 %**



Construcción y materiales  
de construcción

**38.7 %**



Pieles y sus manufacturas

**23.0 %**

### Sub-regiones con los mayores crecimientos en el empleo de zonas francas

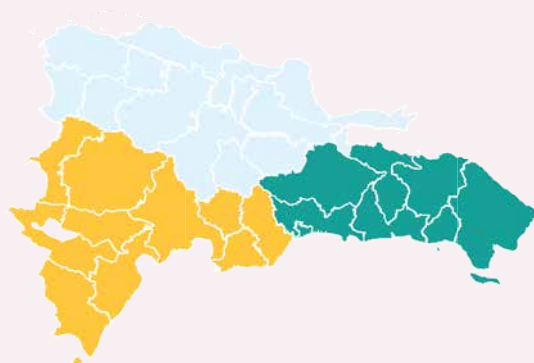

Cibao Noroeste  
**18.6 %**

Ozama  
**12.6 %**

Cibao Sur  
**10.0 %**

## 17.2 Cuadros y mapas del sector Zonas Francas

**Cuadro 17.1.** REPÚBLICA DOMINICANA: Empleo de las empresas de Zonas Francas por mes, según tipo de actividad, 2023\*  
(Número de empleados)

Descripción	Promedio	Enero	Febrero	Marzo	Abril	Mayo	Junio	Julio	Agosto	Septiembre	Octubre	Noviembre	Diciembre
<b>Total</b>	<b>195,023</b>	<b>186,051</b>	<b>192,571</b>	<b>193,182</b>	<b>193,536</b>	<b>195,669</b>	<b>196,290</b>	<b>196,514</b>	<b>196,654</b>	<b>196,889</b>	<b>197,313</b>	<b>197,574</b>	<b>198,034</b>
Alimentos	813	858	843	869	834	829	830	835	707	762	762	797	824
Artículos de plástico	4,500	4,200	4,468	4,434	4,674	4,769	4,837	4,794	4,422	4,261	4,318	4,392	4,435
Artículos deportivos, recreativos y afines	1,146	1,316	1,324	1,326	1,150	1,064	1,013	1,052	1,143	1,148	1,103	1,030	1,084
Azúcares y Artículos de Confitería	105	40	40	43	43	43	41	151	163	168	178	180	173
Barcos y demás artefactos flotantes	247	138	144	272	278	279	268	276	278	276	277	281	200
Bebidas alcohólicas	719	698	756	710	694	701	710	721	740	747	753	702	690
Calzados y sus componentes	5,895	6,511	6,898	6,539	6,283	6,235	6,067	6,350	5,529	5,243	5,073	4,927	5,084
Cartón, impresos y papelería	2,685	2,611	2,742	2,790	2,775	2,718	2,799	2,790	2,613	2,588	2,611	2,642	2,540
Comercializadoras	668	662	717	651	662	668	668	664	679	680	658	655	650
Construcción y materiales de construcción	525	533	585	530	531	563	554	561	485	461	466	465	567
Joyería	2,130	2,142	2,177	2,181	2,146	2,160	2,099	2,162	2,120	2,089	2,103	2,115	2,064
Madera y sus manufacturas	574	571	590	564	570	583	586	613	602	590	586	576	455
Manufactura textil	35,959	34,140	34,763	36,401	35,875	36,298	35,584	36,339	35,529	36,855	36,464	36,628	36,634
Metales y sus Manufacturas	1,011	1,023	1,029	895	1,031	1,003	1,035	1,046	1,064	1,029	1,023	989	970
Otros sectores	600	678	671	701	687	711	724	624	586	432	470	460	454
Piel y sus manufacturas	798	872	905	851	838	843	828	825	765	714	697	692	747
Productos agroindustriales	4,854	4,425	4,584	4,642	4,605	4,716	5,023	4,962	5,014	4,855	4,938	4,905	5,583
Productos eléctricos y electrónicos	10,721	10,982	11,459	10,807	10,692	10,700	10,649	10,755	10,742	10,572	10,475	10,416	10,403
Productos farmacéuticos e instrumentos y equipos médicos	31,493	30,007	30,719	30,825	30,790	31,225	31,669	31,218	31,895	32,068	32,388	32,753	32,358
Productos químicos	1,863	1,740	1,909	1,780	1,771	1,741	1,837	1,744	1,877	1,931	1,992	2,040	1,992
Productos Sintéticos	109	86	92	93	83	112	112	110	109	107	124	140	141
Reciclaje y clasificación	1,998	2,370	2,464	2,443	2,261	2,356	2,370	2,406	2,374	1,287	1,294	1,214	1,140
Servicios	44,024	41,787	43,489	42,189	43,736	43,737	43,502	43,361	44,119	44,942	45,438	45,977	46,013
Tabaco y sus derivados	41,314	37,419	38,958	40,390	40,272	41,354	42,222	41,894	42,836	42,804	42,845	42,320	42,458
Vidrio y sus Manufacturas	271	242	245	256	255	261	263	261	263	280	277	278	375

\*Cifras sujetas a rectificación

Fuente: Consejo Nacional de Zonas Francas de Exportación (CNZFFE). Informe mensual

**Mapa 17.1.** REPÚBLICA DOMINICANA: Empleo de las empresas de Zonas Francas, según región de desarrollo, diciembre 2023\*

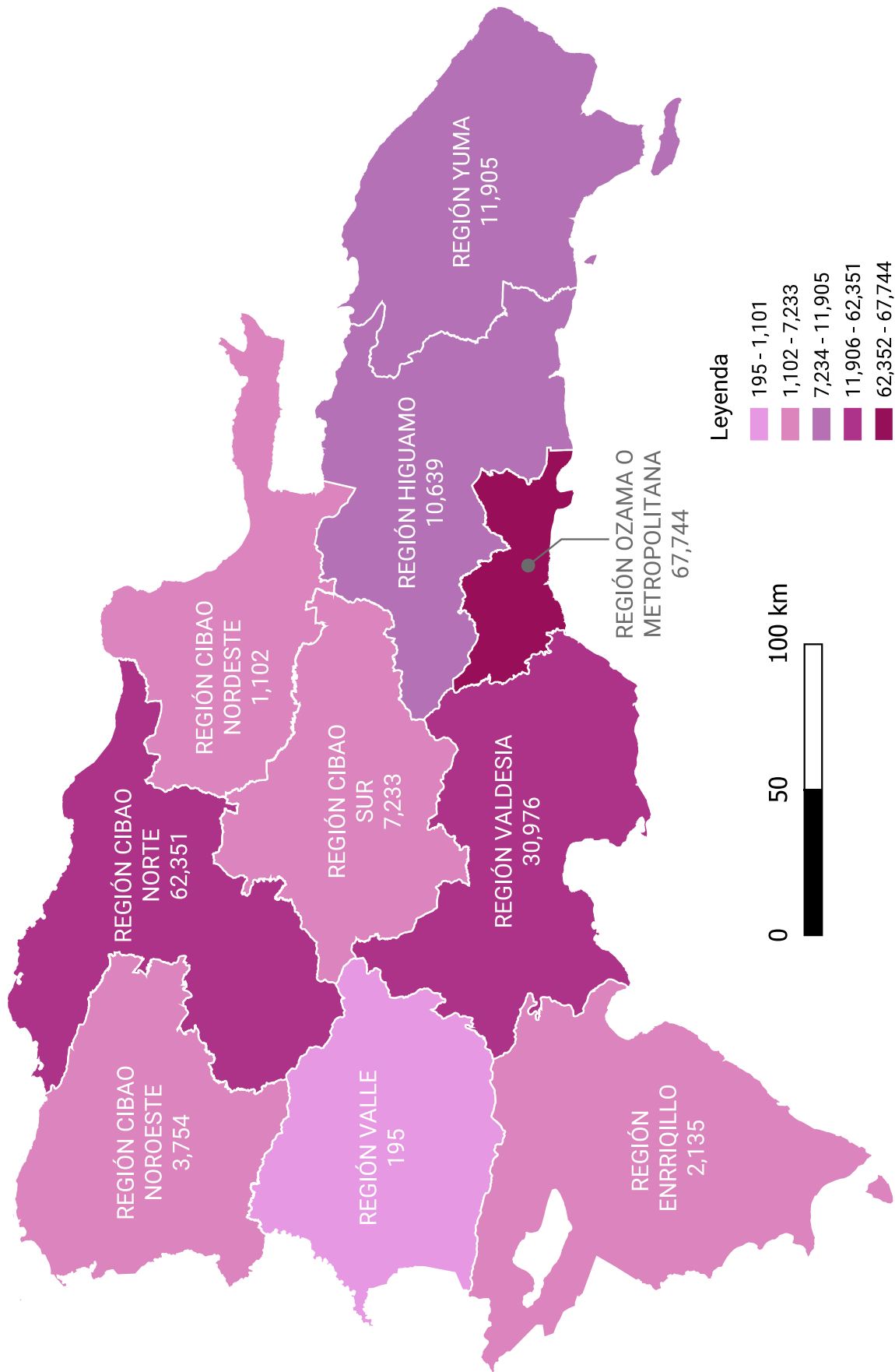



**Cuadro 17.2.** REPÚBLICA DOMINICANA: Empleo de las empresas de Zonas Francas por mes, según región de desarrollo, 2023\*  
(Número de empleados)

Mes	Total	Cibao Noroeste	Cibao Noreste	Cibao Norte	Cibao Sur	El Valle	Enriquillo	Higuamo	Ozama	Valdesia	Yuma
Promedio	195,013	1,071	4,122	62,087	7,135	176	2,297	10,824	66,496	29,605	11,199
Enero	186,051	1,062	3,132	57,379	6,632	200	2,525	11,124	65,368	28,339	10,290
Febrero	192,571	1,118	4,028	60,358	6,709	198	2,540	11,854	64,925	29,142	11,699
Marzo	193,182	1,137	4,437	62,183	7,480	198	2,232	10,919	64,944	28,661	10,991
Abril	193,536	1,132	4,317	61,849	7,383	198	2,300	10,751	66,335	28,619	10,652
Mayo	195,669	1,207	4,342	63,550	7,140	114	2,275	10,725	66,461	29,070	10,785
Junio	196,290	1,166	4,296	63,056	7,383	114	2,218	10,557	66,596	29,754	11,150
Julio	196,527	1,222	4,472	63,561	7,312	114	2,324	10,828	66,048	29,608	11,038
Agosto	196,515	1,018	4,062	62,994	7,238	192	2,202	10,682	66,673	30,155	11,299
Septiembre	196,889	887	4,181	62,819	7,163	192	2,211	10,662	67,168	30,197	11,409
Octubre	197,313	897	4,148	62,664	7,134	197	2,301	10,601	67,543	30,257	11,571
Noviembre	197,574	908	4,296	62,282	6,814	195	2,303	10,540	68,150	30,483	11,603
Diciembre	198,034	1,102	3,754	62,351	7,233	195	2,135	10,639	67,744	30,976	11,905

\*Cifras sujetas a rectificación  
Fuente: Consejo Nacional de Zonas Francas de Exportación (CONZFE). Informes Estadísticos

**Mapa 17.2.** REPÚBLICA DOMINICANA: Empresas de Zonas Francas, según regiones de desarrollo, diciembre 2023\*

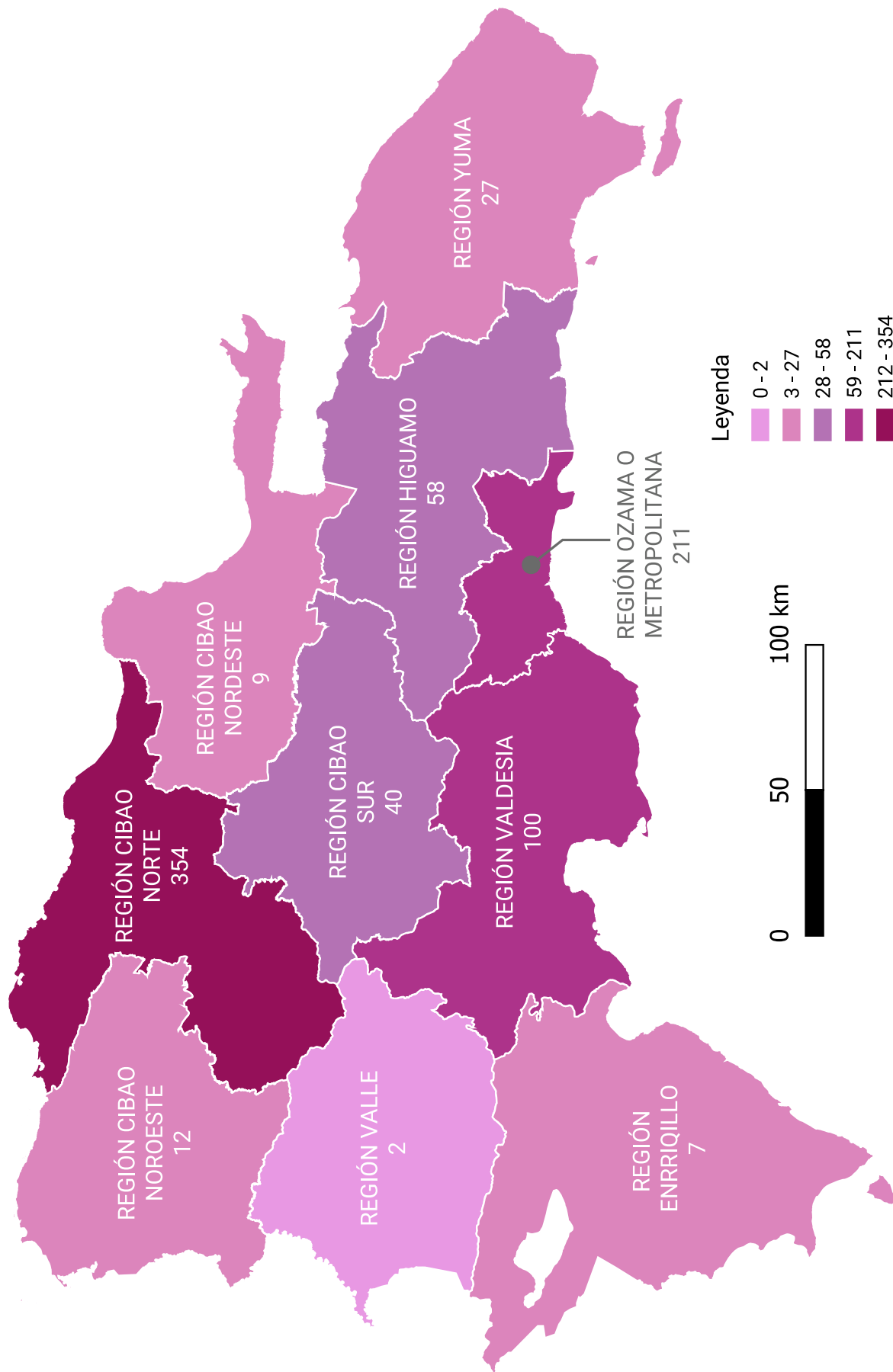

**Cuadro 17.3.** REPÚBLICA DOMINICANA: Empresas de Zonas Francas por mes, según sub-región y provincias, 2023\*

Región y provincia	Enero	Febrero	Marzo	Abril	Mayo	Junio	Julio	Agosto	Septiembre	Octubre	Noviembre	Diciembre
<b>Total</b>	<b>704</b>	<b>783</b>	<b>790</b>	<b>799</b>	<b>811</b>	<b>821</b>	<b>814</b>	<b>821</b>	<b>827</b>	<b>829</b>	<b>821</b>	<b>820</b>
<b>Cibao nordeste</b>	<b>8</b>	<b>10</b>	<b>11</b>	<b>11</b>	<b>11</b>	<b>9</b>	<b>9</b>	<b>9</b>	<b>9</b>	<b>9</b>	<b>9</b>	<b>9</b>
Duarte	6	5	6	6	6	4	4	4	4	4	4	4
María Trinidad Sánchez	0	1	1	1	1	1	1	1	1	1	1	2
Samaná	0	2	2	2	2	2	2	2	2	2	2	2
Hermanas Mirabal	2	2	2	2	2	2	2	2	2	2	2	1
<b>Cibao noroeste</b>	<b>11</b>	<b>12</b>	<b>12</b>	<b>12</b>	<b>12</b>	<b>12</b>	<b>13</b>	<b>13</b>	<b>13</b>	<b>13</b>	<b>11</b>	<b>12</b>
Monte Cristi	1	2	2	1	1	1	2	2	2	2	1	2
Valverde	10	10	10	11	11	11	11	11	11	11	10	10
<b>Cibao norte</b>	<b>301</b>	<b>331</b>	<b>337</b>	<b>340</b>	<b>343</b>	<b>347</b>	<b>346</b>	<b>347</b>	<b>355</b>	<b>353</b>	<b>348</b>	<b>354</b>
Espailat	11	13	13	12	12	13	13	14	14	13	12	14
Puerto Plata	12	12	12	12	12	13	13	13	13	13	13	13
Santiago	278	306	312	316	319	321	320	320	328	327	323	327
<b>Cibao sur</b>	<b>32</b>	<b>38</b>	<b>38</b>	<b>39</b>	<b>40</b>	<b>39</b>	<b>39</b>	<b>38</b>	<b>40</b>	<b>41</b>	<b>39</b>	<b>40</b>
La Vega	28	31	31	32	33	33	33	32	34	35	33	34
Monseñor Nouel	4	6	6	6	6	5	5	5	5	5	5	5
Sánchez Ramírez	0	1	1	1	1	1	1	1	1	1	1	1
<b>El valle</b>	<b>2</b>	<b>2</b>	<b>2</b>	<b>2</b>	<b>2</b>	<b>2</b>	<b>2</b>	<b>2</b>	<b>2</b>	<b>2</b>	<b>2</b>	<b>2</b>
San Juan de la Maguana	2	2	2	2	2	2	2	2	2	2	2	2
<b>Enriquillo</b>	<b>7</b>	<b>7</b>	<b>7</b>	<b>7</b>	<b>7</b>	<b>7</b>	<b>7</b>	<b>7</b>	<b>7</b>	<b>7</b>	<b>7</b>	<b>7</b>
Barahona	5	5	5	5	5	5	5	5	5	5	5	5
Independencia	1	1	1	1	1	1	1	1	1	1	1	1
Pedernales	1	1	1	1	1	1	1	1	1	1	1	1
<b>Higüamo</b>	<b>55</b>	<b>57</b>	<b>57</b>	<b>58</b>	<b>59</b>	<b>60</b>	<b>58</b>	<b>60</b>	<b>60</b>	<b>60</b>	<b>59</b>	<b>58</b>
Hato Mayor	1	2	2	2	2	2	2	2	2	2	2	2
Monte Plata	1	2	2	2	2	2	2	2	2	2	2	2
San Pedro de Macorís	53	53	53	54	55	56	54	56	56	56	55	54
<b>Ozama</b>	<b>183</b>	<b>204</b>	<b>203</b>	<b>208</b>	<b>214</b>	<b>219</b>	<b>214</b>	<b>216</b>	<b>214</b>	<b>213</b>	<b>216</b>	<b>211</b>
Distrito Nacional	46	54	53	57	58	63	59	59	58	58	59	58
Santo Domingo	137	150	150	151	156	156	155	157	156	155	157	153
<b>Valdesia</b>	<b>85</b>	<b>95</b>	<b>96</b>	<b>96</b>	<b>97</b>	<b>99</b>	<b>100</b>	<b>102</b>	<b>100</b>	<b>104</b>	<b>103</b>	<b>100</b>
Azua	1	1	1	1	1	1	1	1	1	1	1	1
Peravia	7	9	9	10	10	10	11	12	12	13	13	12
San Cristóbal	75	82	83	83	84	86	86	87	85	88	87	85
San José de Ocoa	2	3	3	2	2	2	2	2	2	2	2	2
<b>Yuma</b>	<b>20</b>	<b>27</b>	<b>27</b>	<b>26</b>	<b>26</b>	<b>27</b>	<b>26</b>	<b>27</b>	<b>27</b>	<b>27</b>	<b>27</b>	<b>27</b>
El Seibo	1	3	3	3	3	3	3	3	3	3	3	3
La Altagracia	7	8	8	8	8	9	8	8	8	8	9	8
La Romana	12	16	16	15	15	15	15	16	16	16	15	16

\*Cifras sujetas a rectificación.

Fuente: Consejo Nacional de Zonas Francas de Exportación (CONZFE). Informes Estadísticos

**Cuadro 17.4.** REPÚBLICA DOMINICANA: Empresas de Zonas Francas por mes, según actividad, 2023\*

Descripción	Promedio	Enero	Febrero	Marzo	Abril	Mayo	Junio	Julio	Agosto	Septiembre	Octubre	Noviembre	Diciembre
<b>Total</b>	<b>803</b>	<b>704</b>	<b>783</b>	<b>790</b>	<b>799</b>	<b>811</b>	<b>821</b>	<b>814</b>	<b>821</b>	<b>827</b>	<b>829</b>	<b>821</b>	<b>820</b>
Alimentos	11	6	11	11	11	11	11	11	11	11	11	11	11
Artículos de Plástico	15	15	15	15	15	15	16	15	16	15	16	16	16
Artículos Deportivos, Recreativos y Afines	4	4	4	4	4	4	4	4	4	4	4	4	4
Azúcares y Artículos de Confitería	3	3	3	3	3	3	3	3	3	3	3	3	3
Barcos y Demás Artefactos Flotantes	3	3	3	3	3	3	3	3	3	3	3	3	3
Bebidas Alcohólicas	9	9	9	9	9	9	9	9	9	9	9	9	9
Calzados y sus Componentes	27	26	27	27	27	27	27	27	27	27	26	25	27
Cartón, Impresos y Papelería	29	26	27	28	28	30	29	29	31	28	30	30	28
Comercializadoras	48	48	47	47	49	49	49	48	48	49	47	49	48
Construcción y Materiales de Construcción	11	10	10	11	11	11	11	11	11	11	11	11	11
Joyería	15	15	14	15	15	15	17	15	15	14	15	16	15
Maderas y sus Manufacturas	9	9	9	9	9	9	9	9	9	9	9	9	9
Manufactura Textil	106	97	102	104	105	109	108	108	106	110	110	107	106
Metales y sus Manufacturas	11	10	10	11	11	11	11	11	11	11	12	12	12
Otras Actividades	15	14	14	14	14	15	15	15	15	14	16	14	15
Piel y sus Manufacturas	4	5	5	5	5	5	4	4	4	4	4	4	4
Productos Agroindustriales	57	49	56	57	56	57	57	59	58	58	58	59	59
Productos Eléctricos y Electrónicos	29	25	26	27	28	28	30	30	30	30	30	30	28
Productos Farmacéuticos e Instrumentos y Equipos Médicos	40	37	40	40	40	40	40	40	40	40	40	40	40
Productos Químicos	5	5	5	5	5	5	5	5	5	6	6	6	6
Reciclaje y Clasificación	23	21	22	22	23	23	24	23	24	24	24	24	22
Servicios	191	159	187	186	191	195	200	195	197	196	195	198	191
Tabacos y sus Derivados	139	107	136	136	136	136	138	139	143	150	149	140	152
Vidrio y sus Manufacturas	1	1	1	1	1	1	1	1	1	1	1	1	1

\*Cifras sujetas a rectificación

Fuente: Consejo Nacional de Zonas Francas de Exportación (CONZFE), Informes Estadísticos  
Servicios: Incluye las empresas operadoras de ZF.

**Cuadro 17.5.** REPÚBLICA DOMINICANA: Empleo de las empresas de Zonas Francas por mes, según parque, 2023\*  
(Número de empleados)

Descripción	Promedio	Enero	Febrero	Marzo	Abril	Mayo	Junio	Julio	Agosto	Septiembre	Octubre	Noviembre	Diciembre
<b>Total</b>	<b>195,013</b>	<b>186,051</b>	<b>192,571</b>	<b>193,182</b>	<b>193,536</b>	<b>195,669</b>	<b>196,290</b>	<b>196,527</b>	<b>196,515</b>	<b>196,889</b>	<b>197,313</b>	<b>197,574</b>	<b>198,034</b>
Ecopark Industrial Free Zone	604	590	641	679	666	659	675	653	579	599	586	590	325
Excel Boca Chica Zona Franca Industrial	551	418	425	497	526	565	588	546	590	580	611	647	618
Gilp Global Industrial & Logistics Park	24	29	32	27	27	25	22	25	21	20	19	20	18
Global Zona Franca Industrial	23	25	25	26	24	23	24	24	22	22	22	22	22
Hispaniola Industrial Free Zone Park	1,038	954	1,007	937	930	915	939	915	1,054	1,107	1,209	1,274	1,213
Interlogística Free Zone & Logistocs Park	18	0	0	27	30	0	1	27	28	28	28	22	23
Nueva Zona Franca Industrial de San Pedro de Macorís	2,189	2,066	2,172	2,138	2,138	2,191	2,188	2,224	2,195	2,244	2,234	2,248	2,230
Parque Cibemético de Santo Domingo	581	467	446	547	542	551	610	548	606	638	628	664	721
Parque de Zona Franca San Víctor	98	88	100	104	103	104	96	104	97	95	100	95	90
Parque Industrial CDF	469	475	400	582	489	462	464	466	456	466	467	455	446
Parque Industrial CTQ	424	392	451	394	417	460	456	460	431	417	396	391	422
Parque Industrial Eduardo León Jiménes	265	125	302	206	215	272	292	278	303	306	322	316	240
Parque Industrial Elva María	51	45	58	59	56	54	51	55	52	50	42	44	41
Parque Industrial INETAB	983	6	1,143	1,119	1,121	1,120	1,061	1,064	1,033	1,061	1,033	1,018	1,022
Parque Industrial KG Compañía Comercial	198	24	215	212	210	214	214	216	214	213	213	212	213
Parque Industrial La Flor Dominicana	382	364	352	373	367	390	380	390	389	401	412	404	362
Parque Industrial Llanos de Canca	1,386	1,217	1,274	1,401	1,455	1,412	1,419	1,428	1,444	1,457	1,428	1,383	1,317
Parque Industrial Los Candelones	163	111	115	113	107	152	171	161	178	178	222	232	216
Parque Industrial Los Rieles	795	704	783	794	747	861	912	908	958	671	735	670	797
Parque Industrial y de Servicios Yaque	160	159	167	178	163	174	168	163	155	148	142	158	145
Parque Tecnológico de Santiago	320	306	342	332	329	331	324	330	331	335	321	319	237
Parque Zona Franca Industrial Avocado Acres	15	6	7	16	30	32	7	9	8	9	9	9	42
Parque Zona Franca Industrial La Hispaniola	37	27	35	40	40	45	48	44	40	38	26	32	32
Parque Zona Franca Tecnológica de Herrera	156	0	13	15	14	14	14	13	14	473	437	418	443
Pidl Free Zone Park	16	2	2	2	2	2	25	14	32	32	31	29	16
Punta Cana Free Zone park	2	0	0	0	0	0	6	0	0	0	8	8	0
Zona Franca Bahía de Maimón	109	93	96	102	103	103	107	113	116	115	118	121	115
Zona Franca Caribbean Glass	271	242	245	256	255	261	263	261	263	280	277	278	375
Zona Franca Conacado Industrial Park	227	254	229	244	247	255	257	256	210	198	185	188	196
Zona Franca de Exportación La Armería	492	424	438	452	458	520	484	505	518	517	493	495	603
Zona Franca Hit	20	94	15	14	15	15	13	13	13	12	12	12	12
Zona Franca Industrial 6 de Noviembre	55	53	75	58	52	51	47	51	50	51	54	57	57
Zona Franca Industrial Andrés	129	129	121	125	125	123	129	133	132	133	130	130	132
Zona Franca Industrial Bella Vista	1,494	1,465	1,497	1,553	1,552	1,461	1,486	1,461	1,447	1,519	1,504	1,500	1,488

**Cuadro 17.5.** REPÚBLICA DOMINICANA: Empleo de las empresas de Zonas Francas por mes, según parque, 2023\*, continuación...  
(Número de empleados)

Descripción	Promedio	Enero	Febrero	Marzo	Abril	Mayo	Junio	Julio	Agosto	Septiembre	Octubre	Noviembre	Diciembre
Zona Franca Industrial Boca de Mao	104	107	105	105	104	103	107	104	107	106	104	102	99
Zona Franca Industrial Caribbean Industrial Park	5,775	5,571	5,879	5,876	5,829	6,396	5,880	6,396	5,585	5,681	5,644	5,616	4,945
Zona Franca Industrial de Baní	797	120	255	155	362	576	1,149	1,041	1,165	1,373	1,142	1,106	1,118
Zona Franca Industrial de Barahona	1,002	1,105	1,078	1,081	1,021	966	909	960	893	912	1,001	1,041	1,053
Zona Franca Industrial de Bonaó	301	275	328	321	321	305	310	307	289	291	291	289	288
Zona Franca Industrial de Cotuí	42	0	46	46	46	49	48	49	48	47	45	41	41
Zona Franca Industrial de Esperanza	3,194	2,364	3,240	3,637	3,484	3,485	3,421	3,609	3,161	3,246	3,195	2,885	2,597
Zona Franca Industrial de Gurabo	1,469	1,278	1,368	1,390	1,475	1,446	1,410	1,372	1,329	1,671	1,595	1,672	1,621
Zona Franca Industrial de Hainamosa	169	164	180	179	175	202	175	207	172	148	144	146	140
Zona Franca Industrial de Hato Mayor	82	86	96	90	71	70	68	81	80	76	66	66	132
Zona Franca Industrial de Hato Nuevo	157	150	151	151	157	160	160	160	161	157	160	160	151
Zona Franca Industrial de La Romana I	5,103	5,886	5,811	5,112	5,013	4,995	5,015	5,000	4,979	4,884	4,868	4,857	4,819
Zona Franca Industrial de La Romana II	3,392	1,909	3,451	3,423	3,259	3,423	3,459	3,435	3,561	3,670	3,768	3,727	3,619
Zona Franca Industrial de La Vega	4,230	3,906	3,813	4,604	4,497	4,225	4,416	4,389	4,306	4,233	4,203	3,891	4,281
Zona Franca Industrial de Las Américas	20,656	22,147	20,017	19,036	20,697	20,936	21,226	20,896	20,902	20,646	20,618	20,750	20,006
Zona Franca Industrial de Mao (Zofinma)	13	7	0	0	13	13	14	19	14	21	23	16	19
Zona Franca Industrial de Moca	2,299	4,129	2,263	2,258	2,274	2,261	2,129	2,182	2,015	2,039	1,990	1,977	2,072
Zona Franca Industrial de Navarrete	1,160	378	677	1,113	1,237	1,260	1,347	1,363	1,277	1,457	1,130	1,341	1,344
Zona Franca Industrial de Nigua	1,842	2,383	2,038	1,875	1,838	1,777	1,856	1,847	1,730	1,649	1,681	1,720	1,704
Zona Franca Industrial de Palmarejo	1,378	1,343	1,344	1,407	1,393	1,412	1,415	1,413	1,546	1,501	1,511	1,002	1,247
Zona Franca Industrial de Pedernales	797	824	874	850	751	773	773	828	789	782	782	761	773
Zona Franca Industrial de Saicedo	21	0	37	34	13	10	11	13	13	15	37	35	36
Zona Franca Industrial de San Cristóbal (Itabo)	21,342	20,453	21,363	20,975	20,806	21,038	21,124	21,047	21,600	21,535	21,860	22,157	22,141
Zona Franca Industrial de San Francisco de Macorís	99	94	95	97	97	99	101	100	101	100	100	100	100
Zona Franca Industrial San Isidro	11,830	11,518	11,081	13,036	11,683	12,125	12,248	12,161	11,597	11,353	11,469	11,494	12,194
Zona Franca Industrial de Santiago	23,008	22,140	22,809	23,564	23,207	23,444	23,332	23,308	23,360	22,906	22,789	22,635	22,600
Zona Franca Industrial de Villa Altagracia	243	259	281	285	285	224	238	226	233	234	242	204	208
Zona Franca Industrial de Villa Mella	400	295	429	406	413	405	414	418	401	402	389	397	435
Zona Franca Industrial del Norte	579	38	671	656	657	657	621	625	606	622	609	602	588
Zona Franca Industrial del Seibo	104	84	94	96	94	95	95	97	95	172	126	100	100
Zona Franca Industrial del Sur	7	6	7	7	7	7	6	6	7	6	12	12	6
Zona Franca Industrial Dos Ríos	2,118	2,067	2,091	2,084	2,080	2,119	2,158	2,119	2,141	2,148	2,159	2,140	2,114
Zona Franca Industrial El Limonal	469	497	530	499	492	468	462	471	450	449	449	435	430
Zona Franca Industrial Emimar	1,705	1,816	1,936	1,750	1,676	1,673	1,673	1,673	1,664	1,636	1,644	1,626	1,694
Zona Franca Industrial la Habanera	471	288	288	673	374	626	648	589	638	402	376	376	374

**Cuadro 17.5.** REPÚBLICA DOMINICANA: Empleo de las empresas de Zonas Francas por mes, según parque, 2023\*, continuación...  
(Número de empleados)

Descripción	Promedio	Enero	Febrero	Marzo	Abril	Mayo	Junio	Julio	Agosto	Septiembre	Octubre	Noviembre	Diciembre
Zona Franca Industrial Los Alcarrizos	1,360	1,439	1,414	1,471	1,383	1,298	1,255	1,310	1,401	1,411	1,339	1,241	1,356
Zona Franca Industrial Luna	149	0	0	0	0	0	0	0	0	0	597	597	597
Zona Franca Industrial Luperón Verde	51	42	46	46	50	54	46	53	55	53	54	58	54
Zona Franca Industrial Multiparques	221	216	217	218	219	218	218	221	222	225	225	227	221
Zona Franca Industrial Nigua II	877	884	896	871	883	906	914	906	887	864	839	798	879
Zona Franca Industrial Perlav	485	471	490	473	483	488	484	489	484	497	490	485	485
Zona Franca Industrial Puerto Plata	881	812	835	781	797	819	1,035	976	999	891	873	775	978
Zona Franca Industrial Riosur	582	641	644	486	619	551	592	570	587	551	581	586	574
Zona Franca Industrial SAG	132	161	161	148	134	129	122	129	118	120	121	123	123
Zona Franca Industrial San Pedro de Macorís	8,025	8,506	9,068	8,209	8,048	7,973	7,768	8,003	7,868	7,798	7,733	7,673	7,653
Zona Franca Industrial Tamboril	3,546	4,085	3,428	3,433	3,372	3,498	3,495	3,515	3,491	3,464	3,399	3,670	3,707
Zona Franca Industrial y de Servicios Norte Infiesto	29	10	14	28	22	33	31	35	29	38	36	35	38
Zona Franca Intercontinental	47	45	45	44	43	46	47	47	53	53	47	46	51
Zona Franca Interexport Free Zone	148	149	180	145	142	150	151	150	145	143	141	140	145
Zona Franca Jobo Industrial	165	69	76	88	106	129	146	137	148	186	174	343	378
Zona Franca La Herradura Industrial Park	19	0	0	13	19	22	23	21	24	24	30	25	23
Zona Franca Multimodal Caucedo	398	248	347	336	329	375	337	340	479	482	492	508	507
Zona Franca Palmar Abajo	1	0	3	3	0	0	0	0	1	1	1	0	1
Zona Franca Santiago-Navarrete (PISANO)	3,143	2,732	2,819	3,062	3,068	3,198	3,219	3,313	3,270	3,286	3,283	3,235	3,232
Operadoras	4,595	4,558	4,829	4,320	4,619	4,599	4,549	4,576	4,517	4,525	4,676	4,676	4,690
Zonas Francas Especiales y Servicios	40,057	35,942	39,110	38,514	39,744	39,543	39,499	39,367	40,743	41,294	41,506	42,393	43,024

\*Cifras sujetas a rectificación

Fuente: Consejo Nacional de Zonas Francas de Exportación (CONZFE). Informes Estadísticos





108

SECTOR  
EXTERNO

## 18.- SECTOR EXTERNO

Comprende el conjunto de las estrategias y actividades de la economía del país que interactúan con las economías de otros países con el objeto de mantener un apropiado intercambio productivo, comercial y financiero. El sector comprende la identificación de transacciones económicas de exportaciones e importaciones de bienes, servicios, rentas, transferencias, activos y pasivos, e implica flujos de capital en el ámbito financiero. Las características económicas principales relacionadas con el sector son la inversión extranjera directa, balance de pagos, cuenta capital, deuda externa, tipo de cambio, reservas de divisas, etc.

Acorde a los datos registrados para este anuario, los principales resultados del sector durante el año 2023, indican lo siguiente:

- La tasa de cambio promedio del dólar fue de RD\$55.84 la compra y de RD\$56.16 la venta en el mercado oficial, siendo ligeramente mayor para la compra y venta en el mercado privado en 0.02 y 0.02 respectivamente, en tanto que el mercado extra bancario es mayor para la compra en 0.01 y menor en la venta del dólar en 0.10.
- Se evidencian unas fluctuaciones en la tasa de cambio en el transcurso del año, empezando con una tasa del dólar de compra en el mercado oficial de RD\$56.37 por US\$1.00 y finalizando con RD\$57.23 por US\$1.00, teniendo su mínimo en mayo con RD\$54.38 por US\$1.00.
- La tasa de venta del dólar inició el año de RD\$56.16 por US\$1.00, finalizándolo con RD\$57.54 por US\$1.00, teniendo su mínimo mayo con un RD\$54.69 por US\$1.00.
- El total de remesas familiares recibidas durante el año alcanzó los US\$10,157.2 millones aumentando en un 3.1% respecto al año anterior, presenta un promedio mensual US\$846.4 millones.
- El mayor flujo de remesas se presentó en el mes de diciembre con US\$945.0 millones y el mes con menor flujo fue en febrero con US\$764.3 millones.
- Los datos presentan que la deuda pública del sector no financiero en el 2023 asciende a US\$54,828.8 millones, de los cuales la deuda externa es de US\$38,854.1 millones.
- La deuda pública significa un compromiso de un 45.1% del PIB, del cual el 31.9% es externa y el 13.1% es interna.
- La deuda externa se distribuyó en 75.2% privada, en 19.38% multilateral y en 5.4% bilateral.
- Los bonos de deuda de acreedores privados ascendieron de US\$28,838.3 millones en el primer trimestre y a US\$29,215.4 millones en el último trimestre, significando un aumento de 1.3% durante el año.
- En la balanza de pagos se aprecia un saldo acumulado negativo para la cuenta corriente de US\$4,376.3 millones, de los cuales US\$970.5 millones fueron en el último trimestre.

## 18.1 Sector Externo

### SECTOR EXTERNO

Tipo de cambio del dolar



Compra del mercado oficial  
**RD\$55.84 por 1 USD\$**

Venta del mercado oficial  
**RD\$56.16 por 1 USD\$**

Saldo de la balanza de pago



Saldo de la balanza de pago  
**USD\$1,052.4 millones**

Remesas familiares

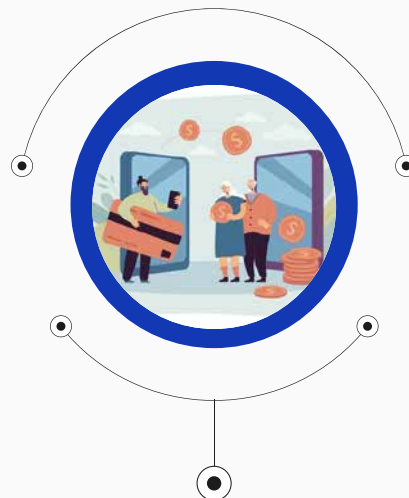

Remesas familiares  
**USD\$10,157.24 millones**

## 18.2 Cuadros del Sector Externo

**Cuadro 18.1.** REPÚBLICA DOMINICANA: Tasa de cambio promedio del dólar estadounidense, según mercado, por mes, 2023\* (RD\$ por US\$)

Mes	Mercado oficial		Mercado privado		Mercado extrabancario	
	Compra	Venta	Compra	Venta	Compra	Venta
Promedio	55.84	56.16	55.86	56.17	55.85	56.06
Enero	56.37	56.71	56.41	56.73	56.35	56.67
Febrero	55.84	56.15	55.86	56.20	55.76	55.97
Marzo	54.77	55.10	54.80	55.12	54.72	54.89
Abril	54.53	54.91	54.56	54.89	54.50	54.75
Mayo	54.38	54.69	54.41	54.73	54.32	54.51
Junio	54.77	55.12	54.82	55.13	54.74	54.99
Julio	55.74	56.11	55.76	56.12	55.74	56.01
Agosto	56.49	56.78	56.50	56.81	56.51	56.75
Septiembre	56.62	56.91	56.63	56.94	56.66	56.84
Octubre	56.68	56.88	56.65	56.89	56.73	56.84
Noviembre	56.71	56.99	56.68	56.99	56.84	56.97
Diciembre	57.23	57.54	57.21	57.54	57.34	57.52

\*Cifras sujetas a rectificación.

Nota: Cifras de mercado oficial se refieren al mercado spot, las del mercado privado a las entidades financieras, y el extrabancario a las agencias de cambio

Fuente: Registros administrativos, Mercado cambiario, Banco Central de la República Dominicana (BCRD)

**Cuadro 18.2.** REPÚBLICA DOMINICANA: Balanza de pago por trimestre según concepto, 2023\*  
(millones de US\$)

Conceptos	Enero-marzo	Abril-junio	Julio-Septiembre	Octubre-Diciembre
<b>1. Cuenta Corriente</b>	<b>-865.7</b>	<b>-993.3</b>	<b>-1,546.8</b>	<b>-970.5</b>
<b>1.1 Balanza de Bienes y Servicios</b>	<b>-1,706.6</b>	<b>-2,203.5</b>	<b>-2,351.2</b>	<b>-2,351.2</b>
<b>1.1.1 Balanza de Bienes</b>	<b>-3,748.9</b>	<b>-3,779.4</b>	<b>-4,250.0</b>	<b>-4,112.9</b>
<b>Exportaciones</b>	<b>3,336.6</b>	<b>3,341.3</b>	<b>3,171.4</b>	<b>3,082.6</b>
Nacionales	1,455.4	1,282.8	1,151.3	1,077.5
Zonas Francas	1,881.2	2,058.5	2,020.1	2,005.1
<b>Importaciones</b>	<b>7,085.5</b>	<b>7,120.7</b>	<b>7,421.4</b>	<b>7,195.5</b>
Nacionales	5,809.1	5,914.7	6,240.1	5,972.0
Zonas Francas	1,276.4	1,206.0	1,181.3	1,223.5
<b>1.1.2 Balanza de Servicios</b>	<b>2,042.3</b>	<b>1,575.9</b>	<b>1,898.8</b>	<b>1,761.7</b>
<b>Crédito</b>	<b>3,519.6</b>	<b>2,994.4</b>	<b>3,278.8</b>	<b>3,118.0</b>
Viajes	2,737.5	2,272.6	2,487.8	2,253.1
Servicios de manufacturas sobre insumos físicos pertenecientes a terceros	10.9	15.9	16.9	13.3
Otros	771.2	705.9	774.1	851.6
<b>Débito</b>	<b>1,477.3</b>	<b>1,418.5</b>	<b>1,380.0</b>	<b>1,356.3</b>
Fletes	512.6	460.4	468.5	449.3
Otros	964.7	958.1	911.5	907.0
<b>1.2 Ingreso Primario</b>	<b>-1,536.5</b>	<b>-1,178.0</b>	<b>-1,661.2</b>	<b>-1,061.9</b>
<b>Remuneración de Empleados</b>	<b>52.7</b>	<b>53.9</b>	<b>66.8</b>	<b>78.0</b>
<b>Crédito</b>	<b>115.8</b>	<b>115.5</b>	<b>115.2</b>	<b>115.5</b>
<b>Débito</b>	<b>63.1</b>	<b>61.6</b>	<b>48.4</b>	<b>37.5</b>
<b>Renta de la Inversión</b>	<b>-1,589.2</b>	<b>-1,231.9</b>	<b>-1,728.0</b>	<b>-1,139.9</b>
<b>Inversión Extranjera Directa</b>	<b>-998.6</b>	<b>-1,062.1</b>	<b>-947.2</b>	<b>-975.9</b>
<b>Crédito</b>	<b>4.3</b>	<b>6.2</b>	<b>7.8</b>	<b>8.9</b>
<b>Débito</b>	<b>1,002.9</b>	<b>1,068.3</b>	<b>955.0</b>	<b>984.8</b>
<b>Inversión de Cartera</b>	<b>-718.3</b>	<b>-241.1</b>	<b>-849.7</b>	<b>-197.7</b>
<b>Crédito</b>	<b>0.0</b>	<b>0.0</b>	<b>0.0</b>	<b>0.0</b>
<b>Débito</b>	<b>718.3</b>	<b>241.1</b>	<b>849.7</b>	<b>197.7</b>
<b>Otra Inversión</b>	<b>-27.5</b>	<b>-99.9</b>	<b>-105.5</b>	<b>-144.9</b>
<b>Crédito</b>	<b>63.1</b>	<b>72.2</b>	<b>61.7</b>	<b>60.2</b>
<b>Débito</b>	<b>90.6</b>	<b>172.1</b>	<b>167.2</b>	<b>205.1</b>
<b>Activos de Reservas</b>	<b>155.2</b>	<b>171.2</b>	<b>174.4</b>	<b>178.6</b>
<b>Crédito</b>	<b>155.2</b>	<b>171.2</b>	<b>174.4</b>	<b>178.6</b>
<b>Débito</b>	<b>0.0</b>	<b>0.0</b>	<b>0.0</b>	<b>0.0</b>
<b>1.3 Ingreso Secundario</b>	<b>2,377.4</b>	<b>2,388.2</b>	<b>2,465.6</b>	<b>2,442.6</b>
<b>Crédito</b>	<b>2,791.3</b>	<b>2,836.2</b>	<b>2,872.9</b>	<b>2,866.3</b>
Remesas Familiares	2,481.3	2,538.5	2,577.3	2,560.1
Otras Transferencias	310.0	297.7	295.6	306.2
<b>Débito</b>	<b>413.9</b>	<b>448.0</b>	<b>407.3</b>	<b>423.7</b>
Remesas Familiares	227.6	216.0	212.4	194.3
Otras Transferencias	186.3	232.0	194.9	229.4

**Cuadro 18.2.** REPÚBLICA DOMINICANA: Balanza de pago por trimestre según concepto, 2023\*, continuación...  
(Millones de US\$)

Conceptos	Enero-marzo	Abril-junio	Julio-Septiembre	Octubre-Diciembre
<b>2. Cuenta de Capital<sup>1</sup></b>	<b>0.0</b>	<b>0.0</b>	<b>0.0</b>	<b>0.0</b>
<b>3. Préstamo / Endeudamiento Neto (3=1+2)</b>	<b>-865.7</b>	<b>-993.3</b>	<b>-1,546.8</b>	<b>-970.5</b>
4. Cuenta Financiera	-3,131.2	-803.6	-827.1	-1,445.3
Inversión Directa	-1,250.3	-1,101.8	-1,189.5	-848.6
Inversión de Cartera	-1,355.3	-152.5	-446.2	-458.8
Deuda Pub. y Priv. Med. y LP (Neto)	-1,004.7	180.1	126.8	-375.8
Deuda Pub. y Priv. Corto Plazo (Neto)	-147.5	-95.6	-131.2	-238.9
Moneda y Depósitos	607.8	266.7	677.0	452.5
Otros <sup>2</sup>	18.8	99.5	136.0	24.3
<b>5. Saldo</b>	<b>1,570.9</b>	<b>194.2</b>	<b>-337.4</b>	<b>-375.3</b>
6. Errores y Omisiones	-694.6	383.9	382.3	-850.1
<b>7. Financiamiento</b>	<b>1,570.9</b>	<b>194.2</b>	<b>-337.4</b>	<b>-375.3</b>
Activos de Reservas	1,570.9	194.2	-337.4	-375.2
Uso del crédito y Préstamos del FMI <sup>3</sup>	0.0	0.0	0.0	0.0
Transferencias (Condonación de deudas)	0.0	0.0	0.0	0.1
Otra inversión-pasivos <sup>4</sup>	0.0	0.0	0.0	0.0

\* Cifras sujetas a rectificación

Nota: En las cifras de Deuda Pública, la suma de los trimestres, no necesariamente coincide con los acumulados por diferencias en aspectos metodológicos.

<sup>1</sup> Excluye componentes clasificados como Financiamiento en el Grupo V. Según la Sexta Versión del Manual de Balanza de Pagos, en la Cuenta de Capital sólo se registran los vencimientos corrientes y en atrasos condonados, correspondientes a deudas con acreedores oficiales (bilaterales/multilaterales), los cuales en términos de registro forman parte del Financiamiento.

<sup>2</sup> Incluye créditos comerciales y otros capitales.

<sup>3</sup> A partir de 2009 incluye el uso del crédito del FMI (desembolsos y amortizaciones) por parte del Gobierno.

<sup>4</sup> Incluye giros sobre nuevos préstamos y reembolsos anticipados-préstamos.

Fuente: Registros administrativos, Sector externo, Departamento Internacional, subdirección de Balanzas de Pago, Banco Central de la República Dominicana (BCRD)

**Cuadro 18.3.** REPÚBLICA DOMINICANA: Balanza de pagos por trimestres acumulados según concepto, 2023\*  
(Millones de US\$)

Conceptos	Enero-Marzo	Enero-Junio	Enero-Septiembre	Enero-Diciembre
<b>1. Cuenta Corriente</b>	-865.7	-1,859.0	-3,405.8	-4,376.3
<b>1.1 Balanza de Bienes y Servicios</b>	-1,706.6	-3,910.1	-6,261.3	-8,612.5
<b>1.1.1 Balanza de Bienes</b>	-3,748.9	-7,528.3	-11,778.3	-15,891.2
<b>Exportaciones</b>	3,336.6	6,677.9	9,849.3	12,931.9
Nacionales	1,455.4	2,738.2	3,889.5	4,967.0
Zonas Francas	1,881.2	3,939.7	5,959.8	7,964.9
<b>Importaciones</b>	7,085.5	14,206.2	21,627.6	28,823.1
Nacionales	5,809.1	11,723.8	17,963.9	23,935.9
Zonas Francas	1,276.4	2,482.4	3,663.7	4,887.2
<b>1.1.2 Balanza de Servicios</b>	2,042.3	3,618.2	5,517.0	7,278.7
<b>Crédito</b>	3,519.6	6,514.0	9,792.8	12,910.8
Viajes	2,737.5	5,010.1	7,497.9	9,751.0
Servicios de manufacturas sobre insumos físicos pertenecientes a terceros	10.9	26.8	43.7	57.0
Otros	771.2	1,477.1	2,251.2	3,102.8
<b>Débito</b>	1,477.3	2,895.8	4,275.8	5,632.1
Fletes	512.6	973.0	1,441.5	1,890.8
Otros	964.7	1,922.8	2,834.3	3,741.3
<b>1.2 Ingreso Primario</b>	-1,536.5	-2,714.5	-4,375.7	-5,437.6
<b>Remuneración de Empleados</b>	52.7	106.6	173.4	251.4
<b>Crédito</b>	115.8	231.3	346.5	462.0
<b>Débito</b>	63.1	124.7	173.1	210.6
<b>Renta de la Inversión</b>	-1,589.2	-2,821.1	-4,549.1	-5,689
Inversión Extranjera Directa	-998.6	-2,060.7	-3,007.9	-3,983.8
<b>Crédito</b>	4.3	10.5	18.3	27.2
<b>Débito</b>	1,002.9	2,071.2	3,026.2	4,011.0
Inversión de Cartera	-718.3	-959.4	-1,809.1	-2,006.8
<b>Crédito</b>	0.0	0.0	0.0	0.0
<b>Débito</b>	718.3	959.4	1,809.1	2,006.8
Otra Inversión	-27.5	-127.4	-232.9	-377.8
<b>Crédito</b>	63.1	135.3	197.0	257.2
<b>Débito</b>	90.6	262.7	429.9	635.0
Activos de Reservas	155.2	326.4	500.8	679.4
<b>Crédito</b>	155.2	326.4	500.8	679.4
<b>Débito</b>	0.0	0.0	0.0	0.0
<b>1.3 Ingreso Secundario</b>	2,377.4	4,765.6	7,231.2	9,673.8
<b>Crédito</b>	2,791.3	5,627.5	8,500.4	11,366.7
Remesas Familiares	2,481.3	5,019.8	7,597.1	10,157.2
Otras Transferencias	310.0	607.7	903.3	1,209.5
<b>Débito</b>	413.9	861.9	1,269.2	1,692.9
Remesas Familiares	227.6	443.6	656.0	850.3
Otras Transferencias	186.3	418.3	613.2	842.6
<b>2. Cuenta de Capital<sup>1</sup></b>	0.0	0.0	0.0	0.0
<b>3. Préstamo / Endeudamiento Neto (3=1+2)</b>	-865.7	-1,859.0	-3,405.8	-4,376.3
<b>4. Cuenta Financiera</b>	-3,131.2	-3,934.8	-4,761.9	-6,207.2
Inversión Directa	-1,250.3	-2,352.1	-3,541.6	-4,390.2
Inversión de Cartera	-1,355.3	-1,507.8	-1,954.0	-2,412.8
Deuda Pub. y Priv. Med. y LP (Neto)	-1,004.7	-824.6	-697.8	-1,073.6
Deuda Pub. y Priv. Corto Plazo (Neto)	-147.5	-243.1	-374.3	-613.2



**Cuadro 18.3.** REPÚBLICA DOMINICANA: Balanza de pagos por trimestres acumulados según concepto, 2023\* (Millones de US\$), continuación...

Conceptos	Enero-Marzo	Enero-Junio	Enero-Septiembre	Enero-Diciembre
Moneda y Depósitos	607.8	874.5	1,551.5	2,004.0
Otros <sup>2</sup>	18.8	118.3	254.3	278.6
<b>5. Saldo</b>	<b>1,570.9</b>	<b>1,765.1</b>	<b>1,427.7</b>	<b>1,052.4</b>
<b>6. Errores y Omisiones</b>	<b>-694.6</b>	<b>-310.7</b>	<b>71.6</b>	<b>-778.5</b>
<b>7. Financiamiento</b>	<b>1,570.9</b>	<b>1,765.1</b>	<b>1,427.7</b>	<b>1,052.4</b>
Activos de Reservas	1,570.9	1,765.1	1,427.7	1,052.5
Uso del crédito y Préstamos del FMI <sup>3</sup>	0.0	0.0	0.0	0.0
Transferencias (Condonación de deudas)	0.0	0.0	0.0	0.1
Otra inversión-pasivos <sup>4</sup>	0.0	0.0	0.0	0.0

\*Cifras sujetas a rectificación.

<sup>1</sup>Excluye componentes clasificados como financiamiento en el grupo V. Según la sexta Versión del Manual de Balanzas de Pago, en la Cuenta de Capital sólo se registran los vencimientos corrientes y en atrasos condonados, correspondientes a deudas con acreedores oficiales (bilaterales/multilaterales), los cuales en términos de registro forman parte del financiamiento.

<sup>2</sup>Incluye créditos comerciales y otros capitales.

<sup>3</sup>A partir de 2009 incluye el uso del crédito del (FMI) (desembolsos y amortizaciones) por parte del Gobierno.

<sup>4</sup>Incluye giros sobre nuevos préstamos y reembolsos anticipados-préstamos.

Notas: En las cifras de Deuda Pública, la suma de los trimestres, no necesariamente coincide con los acumulados por diferencias en aspectos metodológicos.

Fuente: Registros administrativos, Sector externo, Departamento Internacional, subdirección de Balanzas de Pago, Banco Central de la República Dominicana (BCRD)

**Cuadro 18.4.** REPÚBLICA DOMINICANA: Deuda interna y externa por trimestres, 2023\*

Descripción	Marzo		Junio		Septiembre		Diciembre	
	US\$	%	US\$	%	US\$	%	US\$	%
<b>Total Deuda Pública</b>	<b>54,942.9</b>	<b>100.0</b>	<b>54,820.7</b>	<b>100</b>	<b>55,015.2</b>	<b>100</b>	<b>54,828.8</b>	<b>100</b>
Deuda Externa	38,473.6	70.0	38,358.8	70.0	38,700.2	70.3	38,854.1	70.9
% PIB	31.6		31.5		31.8		31.9	
Deuda Interna	16,469.3	30.0	16,461.9	30.0	16,314.9	29.7	15,974.7	29.1
% PIB	13.5		13.5		13.4		13.1	
Deuda/PIB 4/	45.1		45.0		45.2		45.1	

\*Cifras sujetas a rectificación

Fuente: Dirección general de crédito público y banco de reservas

**Cuadro 18.5.** REPÚBLICA DOMINICANA: Deuda del sector público no financiero por trimestre, según acreedor, 2023\*  
(En millones de dólares US\$ y como % del total de deuda del sector público no financiero)

Acreedores Oficiales:	Marzo		Junio		Septiembre		Diciembre	
	US\$	%	US\$	%	US\$	%	US\$	%
<b>Total de deuda pública</b>	<b>54,942.9</b>	<b>100.0</b>	<b>54,820.7</b>	<b>100.0</b>	<b>55,015.2</b>	<b>100.0</b>	<b>54,828.8</b>	<b>100.0</b>
Deuda externa	38,473.6	100.0	38,358.8	100.0	38,700.2	100.0	38,854.1	100.0
<b>Total deuda oficial</b>	<b>9,629.3</b>	<b>25.0</b>	<b>9,548.3</b>	<b>24.9</b>	<b>9,417.4</b>	<b>24.3</b>	<b>9,632.7</b>	<b>24.8</b>
<b>Total deuda multilateral</b>	<b>7,646.0</b>	<b>19.87</b>	<b>7,607.7</b>	<b>19.83</b>	<b>7,515.4</b>	<b>19.42</b>	<b>7,529.2</b>	<b>19.38</b>
<b>Deuda Multilateral:</b>								
BID	4,193.1	10.9	4,182.7	10.9	4,207.3	10.9	4,196.1	10.8
Banco Mundial	1,574.6	4.1	1,555.3	4.1	1,553.6	4.0	1,527.9	3.9
CAF	405.7	1.1	420.3	1.1	413.4	1.1	435.1	1.1
FMI	642.2	1.7	635.0	1.7	549.3	1.4	480.4	1.2
Otros	830.4	2.2	814.5	2.1	791.9	2.0	889.8	2.3
<b>Total deuda bilateral</b>	<b>1,983.3</b>	<b>5.2</b>	<b>1,940.6</b>	<b>5.1</b>	<b>1,902.0</b>	<b>4.9</b>	<b>2,103.5</b>	<b>5.4</b>
<b>Deuda Bilateral:</b>								
Brasil	82.0	0.2	75.8	0.2	62.6	0.2	56.5	0.1
Estados Unidos	-	-	-	-	-	-	-	-
España	177.5	0.5	170.5	0.4	161.8	0.4	161.4	0.4
Francia	1,017.5	2.6	1,005.2	2.6	997.2	2.6	1,215.1	3.1
De los cuales AFD	967.5	2.5	960.4	2.5	954.4	2.5	1,171.4	3.0
Japón	203.2	0.5	202.9	0.5	201.4	0.5	201.5	0.5
Venezuela	214.3	0.6	214.3	0.6	214.3	0.6	214.3	0.6
De los cuales Acuerdo Petrocaribe-PDVSA1	54.3	0.1	54.3	0.1	54.3	0.1	54.3	0.1
Otros países	288.8	0.8	271.8	0.7	264.6	0.7	254.6	0.7
<b>Total deuda privada</b>	<b>28,844.3</b>	<b>75.0</b>	<b>28,810.5</b>	<b>75.1</b>	<b>29,282.8</b>	<b>75.7</b>	<b>29,221.4</b>	<b>75.2</b>
<b>Acreedores Privados:</b>								
Banca	-	-	-	-	-	-	-	-
Bonos	28,838.3	75.0	28,804.6	75.1	29,276.9	75.7	29,215.4	75.2
Suplidores	6.0	0.0	6.0	0.0	6.0	0.0	6.0	0.0
<b>Deuda interna</b>	<b>16,469.3</b>	<b>100.0</b>	<b>16,461.9</b>	<b>100.0</b>	<b>16,314.9</b>	<b>100.0</b>	<b>15,974.7</b>	<b>100.0</b>
Bonos de Recap BCRD (Ley 167-07)	2,419.9	14.7	2,398.5	14.6	2,336.6	14.3	2,285.9	14.3
Bonos emitidos por el MH	13,102.9	79.6	13,124.0	79.7	13,179.5	80.8	12,928.3	80.9
Título canjeado	489.0	3.0	489.0	3.0	489.0	3.0	489.0	3.1
Bonos de CDEEE	102.9	0.6	102.9	0.6	-	-	-	-
Banca Comercial u Otras Instituciones Financieras <sup>2</sup>	354.6	2.2	347.5	2.1	309.9	1.9	271.5	1.7

\* Cifras sujetas a rectificación

Nota: <sup>1</sup> La cifra contempla la operación de manejo de pasivos realizada el 27 de Enero del 2015, que consistió en la redención anticipada de deuda acumulada mediante el Acuerdo de Petrocaribe por US\$4,027.3 millones, mediante el pago de la suma de US\$1,933.1 millones.

<sup>2</sup> Comprende deuda pública contratada con bancos comerciales, asociaciones de ahorros y préstamos, puestos de bolsa, fondos de inversión y demás acreedores privados.

n/d: información no disponible

Fuente: Dirección General de Créditos Públicos Ministerio de Hacienda de la República Dominicana

**Cuadro 18.6.** REPÚBLICA DOMINICANA: Total de remesas familiares recibidas por año, según mes, 2023\*  
(Millones US\$)

Mes	Valor
<b>Total</b>	<b>10,157.2</b>
Enero	802.0
Febrero	764.3
Marzo	915.1
Abril	811.0
Mayo	881.1
Junio	846.4
Julio	889.4
Agosto	860.6
Septiembre	827.2
Octubre	827.1
Noviembre	788.0
Diciembre	945.0

\*Cifras sujetas a rectificación

Fuente: Banco Central de la República Dominicana, Departamento Internacional, Subdirección de Balanza de Pagos, División Estadísticas de Transacciones de Servicios.



19

EMPLEO

## 19.- EMPLEO

Comprende la medición de los puestos de trabajo ocupados, medidos a través de los registros de empresa, caracterizados por la actividad económica, ubicación geográfica, entre otros aspectos.

De acuerdo con los datos registrados para este anuario, los principales resultados del sector durante el año 2023, indican lo siguiente:

- El empleo formal muestra 2,519,864 empleados formales para diciembre del año 2023, de los cuales 1,201,109 empleados fueron mujeres representando con 47.7%.
- Las actividades económicas que más empleados formales tuvieron en diciembre fueron; la administración pública y defensa con 663,232 (25.1%), el comercio al por mayor y al por menor; reparación de vehículos automotores y motocicletas con 392,454 (15.6%), Industrias manufactureras con 322,466 (12.8%) y actividades de alojamiento y de servicio de comidas con 197,633 (7.8%) empleados.
- Por su parte, las provincias que concentraron más empleados formales en diciembre fueron; El Distrito Nacional con 1,240,240 (49.2%), Santo Domingo con unos 369,604 (14.7%) y Santiago con 293,073 (11.6%).
- Con relación al tamaño, el 61.5% de los empleados formales pertenecen a empresas de 151 o más empleados, el 16.2% a empresas de 11 a 50 empleados, el 12.7% a empresas de 1 a 10 empleados y 9.6% de 51 a 150 empleados.

## 19.1 Sector Empleo

### EMPLEO

Promedio de empleados formales



Empleados formales  
**2,519,864**

Promedio de mujeres empleadas

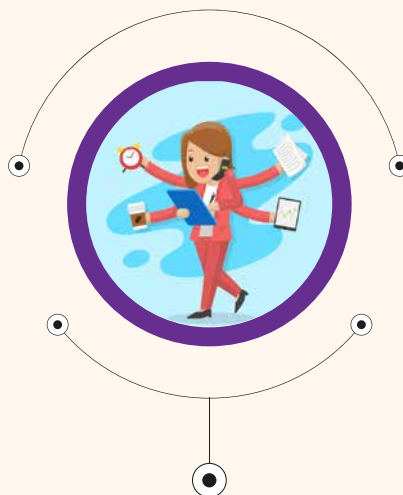

Mujeres empleadas  
**1,201,109**

Aumento de empleos

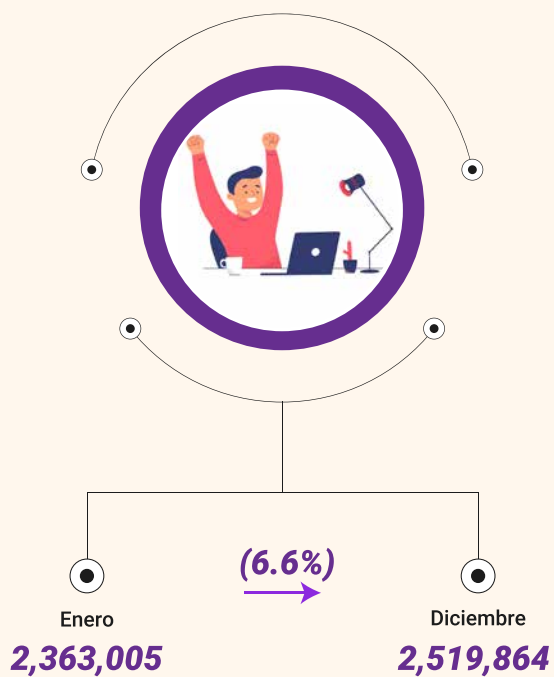

## 19.2 Cuadros del sector Empleo

**Cuadro 19.1.** REPÚBLICA DOMINICANA: Cantidad de empleados formales por sexo, según mes, 2023\*

Mes	Total	Hombres	Mujeres
Enero	2,363,005	1,261,244	1,101,761
Febrero	2,376,687	1,267,853	1,108,834
Marzo	2,406,660	1,282,424	1,124,236
Abril	2,386,682	1,272,531	1,114,151
Mayo	2,418,212	1,282,627	1,135,585
Junio	2,406,864	1,281,099	1,125,765
Julio	2,428,799	1,287,202	1,141,597
Agosto	2,446,814	1,289,965	1,156,849
Septiembre	2,465,004	1,300,639	1,164,365
Octubre	2,492,649	1,308,949	1,183,700
Noviembre	2,511,173	1,316,665	1,194,508
Diciembre	2,519,864	1,318,755	1,201,109

\*Cifras sujetas a rectificación

Nota: El Directorio de Empresas solo contempla las empresas empleadoras formalmente constituidas.

Fuente: Directorio de Empresas año 2023. Oficina Nacional de Estadística (ONE).



**Cuadro 19.2.** REPÚBLICA DOMINICANA: Cantidad de empleados formales por mes, según sección de actividad económica, 2023\*

Sección de actividad económica <sup>1</sup>	Promedio simple	Cantidad de empleados											
		Enero	Febrero	Marzo	Abril	Mayo	Junio	Julio	Agosto	Septiembre	Octubre	Noviembre	Diciembre
<b>Total general</b>	<b>2,318,433</b>	<b>2,271,434</b>	<b>2,287,912</b>	<b>2,311,254</b>	<b>2,275,765</b>	<b>2,292,978</b>	<b>2,313,693</b>	<b>2,323,217</b>	<b>2,329,877</b>	<b>2,334,160</b>	<b>2,342,974</b>	<b>2,368,010</b>	<b>2,369,918</b>
Actividades artísticas, de entretenimiento y recreativas	637,898	620,982	616,162	620,827	624,228	624,937	639,331	642,695	647,363	646,797	648,454	659,075	663,923
Actividades de alojamiento y de servicio de comidas	353,475	349,706	349,925	352,304	345,845	349,342	350,960	352,658	353,650	355,220	357,528	362,255	362,307
Actividades de atención de la salud humana y de asistencia social	315,994	306,767	319,207	319,025	315,578	317,869	319,304	319,006	318,280	317,444	314,775	313,925	310,747
Actividades de los hogares como empleadores; actividades no diferenciadas de los hogares como productores de bienes y servicios para uso propio	157,590	165,499	167,804	170,476	156,773	158,708	157,033	156,949	154,401	150,351	149,273	151,162	152,651
Actividades de organizaciones y órganos extraterritoriales	110,261	107,567	107,505	108,673	108,118	109,036	108,469	109,560	110,611	111,390	112,712	114,270	115,219
Actividades de servicios administrativos y de apoyo	106,163	103,841	104,129	105,242	104,162	104,381	105,363	105,941	106,696	107,495	108,094	109,337	109,278
Actividades financieras y de seguros	84,332	83,796	84,139	84,829	82,757	83,317	83,697	84,106	84,322	84,798	85,239	85,553	85,434
Actividades inmobiliarias	78,095	74,385	75,422	76,830	74,930	76,636	76,940	77,971	78,636	79,974	80,965	82,271	82,179
Actividades profesionales, científicas y técnicas	72,540	72,545	73,347	77,279	71,001	72,169	72,113	72,133	71,964	71,491	71,670	72,428	72,342
Administración pública y defensa; planes de seguridad social de afiliación obligatoria	69,015	62,702	64,063	65,822	65,494	67,610	68,453	70,649	70,700	71,871	73,284	73,939	73,591
Agricultura, ganadería, silvicultura y pesca	68,800	65,502	65,762	67,796	66,405	67,550	66,929	69,534	70,530	70,862	71,572	72,155	71,005
Comercio al por mayor y al por menor; reparación de vehículos automotores y motocicletas	64,522	62,575	62,891	63,677	63,975	63,904	64,022	62,075	62,872	65,562	67,176	68,018	67,519
Construcción	58,551	56,397	57,319	57,849	57,215	57,923	58,332	58,481	58,956	59,208	59,706	60,446	60,778
Enseñanza	35,916	34,670	34,819	34,992	34,860	35,117	37,642	35,725	35,815	36,393	36,705	37,104	37,148
Explotación de minas y canteras	34,589	35,193	35,694	35,741	34,764	34,444	34,618	34,692	33,923	33,840	34,060	34,106	33,987
Industrias manufactureras	32,227	32,114	32,415	32,408	32,240	32,287	31,923	32,120	32,082	32,157	32,285	32,331	32,359
Información y comunicaciones	15,529	14,869	14,979	15,028	15,052	15,069	15,575	15,790	15,862	15,933	16,041	16,148	15,999
Otras actividades de servicios	14,167	13,807	13,832	13,841	13,813	14,001	14,230	14,398	14,337	14,482	14,460	14,412	14,393
Suministro de agua; evacuación de aguas residuales; gestión de desechos y descontaminación	6,918	6,652	6,685	6,749	6,704	6,804	6,888	6,930	7,015	7,041	7,158	7,209	7,186
Suministro de electricidad, gas, vapor y aire acondicionado	1,390	1,347	1,300	1,383	1,396	1,419	1,414	1,404	1,416	1,398	1,395	1,415	1,391
Transporte y almacenamiento	461	518	513	483	455	455	457	400	446	453	422	451	482

\*Cifras sujetas a rectificación.

Nota: El Directorio de Empresas solo contempla las empresas empleadoras formalmente constituidas.

<sup>1</sup>La descripción se corresponde con la Clasificación Nacional de Actividades Económicas (CNAE).

Fuente: Directorio de Empresas año 2023. Oficina Nacional de Estadística (ONE).

**Cuadro 19.3.** REPÚBLICA DOMINICANA: Cantidad de empleados formales por mes, según provincia, 2023\*

Provincia	Promedio simple	Cantidad de empleados											
		Enero	Febrero	Marzo	Abril	Mayo	Junio	Julio	Agosto	Septiembre	Octubre	Noviembre	Diciembre
<b>Total general</b>	<b>2,318,433</b>	<b>2,271,434</b>	<b>2,287,912</b>	<b>2,311,254</b>	<b>2,275,765</b>	<b>2,292,978</b>	<b>2,313,693</b>	<b>2,323,217</b>	<b>2,329,877</b>	<b>2,334,160</b>	<b>2,342,974</b>	<b>2,368,010</b>	<b>2,369,918</b>
Azua	14,503	8,194	8,700	9,296	9,208	17,635	17,906	15,952	15,484	17,502	12,288	19,593	22,272
Baoruco	2,459	2,919	2,916	2,933	1,234	1,477	1,510	1,456	1,529	1,574	3,577	3,397	4,986
Barahona	10,993	10,248	10,356	10,423	8,968	8,989	11,287	12,464	11,337	11,158	11,377	11,951	13,356
Dajabón	3,228	2,987	3,065	3,151	3,182	3,229	3,266	3,237	3,257	3,268	3,330	3,385	3,375
Distrito Nacional	1,128,847	1,107,812	1,110,783	1,115,335	1,104,907	1,112,184	1,131,940	1,130,868	1,137,841	1,138,291	1,142,312	1,152,481	1,161,409
Duarte	32,306	35,465	35,458	35,230	30,799	31,882	31,877	31,698	30,416	31,043	31,102	31,425	31,271
El Seibo	1,984	1,981	1,949	2,005	1,997	1,987	1,987	1,974	1,973	1,983	1,968	2,000	2,002
Elias Piña	1,838	1,827	522	558	554	561	1,053	2,291	1,310	3,683	4,543	4,551	607
Españat	28,687	27,290	28,080	28,177	28,065	28,340	28,363	28,825	29,151	29,330	29,546	29,563	29,513
Hato Mayor	9,965	19,559	13,061	5,498	16,655	7,566	4,230	7,889	7,876	8,108	9,763	9,652	9,726
Hermanas Mirabal	10,794	10,804	10,834	10,862	10,852	10,611	10,953	10,950	11,479	10,193	10,456	10,751	10,784
Independencia	457	403	419	426	451	460	446	459	467	482	483	492	491
La Altagracia	99,702	92,856	94,142	96,815	97,911	98,576	99,380	100,094	103,765	101,820	102,585	103,719	104,758
La Romana	46,768	46,165	46,313	47,110	46,882	47,481	47,398	47,188	45,838	46,167	46,467	46,607	47,600
La Vega	45,797	45,077	44,800	45,463	45,118	45,898	45,746	45,907	45,920	46,125	46,270	46,556	46,680
María Trinidad Sánchez	9,020	8,348	8,430	8,487	8,359	8,750	8,861	9,885	9,334	9,621	9,387	9,370	9,409
Monseñor Nouel	26,625	27,388	26,919	27,450	25,835	26,135	26,166	26,505	26,448	26,618	26,585	26,792	26,659
Monte Cristi	8,262	7,840	8,065	8,260	8,110	8,390	8,460	8,232	8,341	8,504	8,451	8,165	8,328
Monte Plata	3,414	3,299	3,398	3,439	3,446	3,434	3,396	3,472	3,418	3,394	3,397	3,429	3,442
Pedernales	1,168	1,060	1,109	1,124	1,189	1,187	1,196	1,196	1,135	1,193	1,212	1,232	1,184
Peravia	15,172	15,216	15,774	21,888	15,331	15,780	15,410	15,464	13,626	13,176	13,247	13,471	13,678
Puerto Plata	45,066	42,339	43,424	44,520	44,208	44,329	44,971	45,172	45,335	45,475	46,373	47,650	46,992
Samaná	10,017	9,843	10,512	10,970	9,986	10,133	10,609	10,373	9,931	9,279	9,330	9,579	9,662
San Cristóbal	60,359	59,084	58,769	59,230	62,596	65,520	58,626	58,876	58,868	58,395	59,500	66,226	58,614
San José de Ocoa	1,576	1,575	1,571	1,592	1,613	1,597	1,555	1,539	1,573	1,585	1,549	1,577	1,590
San Juan	8,285	6,767	6,779	9,241	6,871	6,960	6,932	6,961	7,740	9,853	10,007	9,280	12,029
San Pedro de Macorís	42,067	42,063	42,700	45,986	44,955	42,339	41,993	42,182	41,309	40,011	40,160	40,647	40,456
Sánchez Ramírez	14,156	13,262	13,506	13,581	13,649	14,087	14,386	14,519	14,546	14,541	14,949	14,193	14,651
Santiago	258,274	256,030	261,019	265,228	253,782	255,144	256,975	257,456	258,245	259,244	258,835	260,649	256,685
Santiago Rodríguez	4,232	4,814	4,915	4,900	3,992	4,007	4,007	4,011	4,004	4,040	4,026	4,045	4,022
Santo Domingo	350,389	337,614	347,790	350,237	343,575	346,342	350,721	353,941	356,297	355,913	357,482	353,085	351,671
Valverde	22,025	21,305	21,834	21,839	21,485	21,968	22,087	22,181	22,084	22,591	22,417	22,497	22,016

\*Cifras sujetas a rectificación.

Nota: El Directorio de Empresas solo contempla a las empresas empleadoras formalmente constituidas.

<sup>1</sup>La ubicación geográfica comprende el domicilio declarado por la empresa, es decir, corresponde a la ubicación del establecimiento matriz o principal de la empresa.

Fuente: Directorio de Empresas 2023. Oficina Nacional de Estadística (ONE).

**Cuadro 19.4.** REPÚBLICA DOMINICANA: Cantidad de empleados por rango de empleados, según mes, 2023\*

Mes	Total general	Rango de empleados <sup>1</sup>			
		De 1 a 10 empleados	De 11 a 50 empleados	De 51 a 150 empleados	De 151 o más empleados
Enero	2,363,005	276,460	364,290	227,802	1,494,453
Febrero	2,376,687	279,516	366,182	229,592	1,501,397
Marzo	2,406,660	283,619	369,764	232,423	1,520,854
Abril	2,386,682	287,191	381,219	238,999	1,479,273
Mayo	2,418,212	290,967	382,636	239,317	1,505,292
Junio	2,406,864	294,158	382,513	238,825	1,491,368
Julio	2,428,799	297,188	385,062	240,217	1,506,332
Agosto	2,446,814	300,836	389,204	240,581	1,516,193
Septiembre	2,465,004	306,791	394,659	241,134	1,522,420
Octubre	2,492,649	312,654	403,512	242,941	1,533,542
Noviembre	2,511,173	316,900	407,788	243,544	1,542,941
Diciembre	2,519,864	319,325	408,191	243,077	1,549,271

\*Cifras sujetas a rectificación

Nota: El Directorio de Empresas solo contempla las empresas empleadoras formalmente constituidas.

<sup>1</sup>Rango de empleados de acuerdo a la Ley 187-17.

Fuente: Directorio de Empresas 2023. Oficina Nacional de Estadística (ONE).



Oficina Nacional de Estadística

Oficina Nacional de Estadística  
Av. México esq. Leopoldo Navarro  
Edificio de Oficinas Gubernamentales  
Juan Pablo Duarte, pisos 8 y 9  
Tel.: 809-682-7777  
Correo: [info@one.gob.do](mailto:info@one.gob.do)

 Oficina Nacional de Estadística RD-ONE    ONERD\_