INFOGRAFÍA
Seguridad Ciudadana
REPÚBLICA DOMINICANA

1 Tasa de las personas heridas en actos de violencia por cada 100,000 habitantes, según sexo, 2020-2024

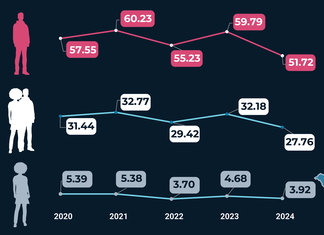

Las tasas más altas de heridos en hechos violentos se registraron en 2021 y 2023, con 32.77 y 32.18 por cada 100,000 habitantes, respectivamente. Los hombres fueron más afectados por la violencia que las mujeres en todos los años analizados, registrando las tasas más altas en los años de 2021 y 2023, con 60.23 y 59.79 por cada 100,000 hombres. Sin embargo, hubo un descenso importante en el 2024 al registrar una tasa de 51.72 por cada 100,000 hombres.

Fuente: Registros administrativos de la Oficina de Estadísticas y Cartografía de la Policía Nacional.

2 Tasa de heridos por violencia, según provincia, por cada 100,000 habitantes, 2024

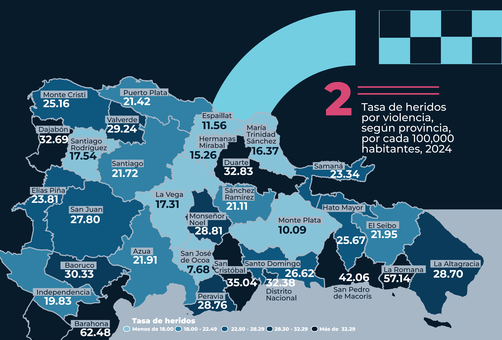

Las provincias con mayores tasas de heridos en violencia por cada cien mil habitantes son: Barahona, La Romana y San Pedro de Macorís con 62.48, 57.14 y 42.06 por cada 100,000 habitantes respectivamente. En cambio, entre las provincias con menores tasas brutas de heridos en violencia se encuentran: San José de Ocoa, Monte Plata y Espaillat con, 7.68, 10.90 y 11.56 por cada 100,000 habitantes consecutivamente.

Fuente: Registros administrativos de la Oficina de Estadísticas y Cartografía de la Policía Nacional.

3 Número de **personas heridas en actos de violencia** por sexo, según grupo de edad, 2024

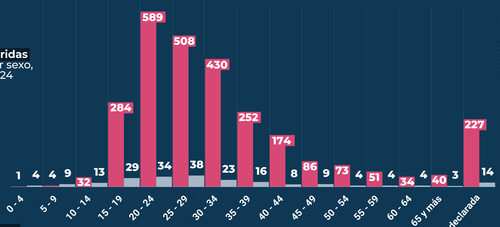

Fuente: Registros administrativos de la Oficina de Estadísticas y Cartografía de la Policía Nacional.

En las personas que fueron heridas, los hombres están mucho más expuestos a la violencia que las mujeres en todos los grupos de edad, con la mayor disparidad observada en los jóvenes de 20-24 con 589 (19.65%) y 25-29 con 508 (16.95%).

4 Porcentaje de personas heridas en actos de violencia, según circunstancia o escenario, 2024

El 36.70% de los heridos estuvo involucrado en riñas o disputa, y el 23.89% en robos o intentos de robo y/o atraco.

5 Porcentaje de personas heridas en actos de violencia por sexo, según medio empleado, 2024

Tanto hombres como mujeres fueron mayormente heridas usando armas de fuego, con un 94.43% en hombres y 83.96% en mujeres. Seguidos de las armas cortopunzantes, 5.57% en hombres y un 16.04% en las mujeres.

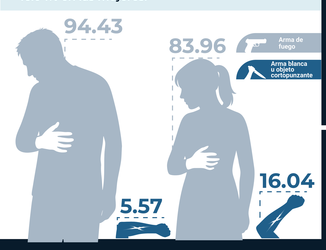

6 Presupuesto asignado a las instituciones públicas encargadas de mantener la ley y el orden, según año, 2020-2024 (En millones de RD$)

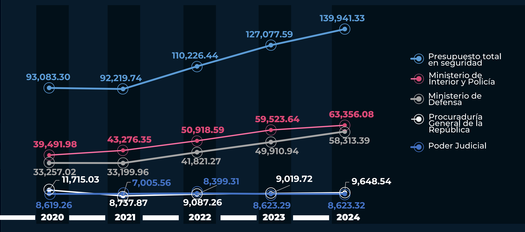

Es conocido que la inseguridad es un factor que afecta no solo a la actividad económica, sino a todas las actividades sociales. La asignación de recursos financieros a las instituciones responsables de la Seguridad y el orden, en gran medida, contribuye a mantener la paz y la seguridad. La asignación presupuestaria del gobierno para la seguridad en el país aumentó un 15.29% del 2023 con respecto al 2022, y del 2024 con relación al 2023 aumentó en un 10.12%; lo que significa que el tema de la seguridad es un tema de alta prioridad para el estado.

Fuente: elaborado a partir de las Leyes de Presupuesto General del Estado, DIGEPRES.

7 Porcentaje de homicidios intencionales por sexo, según medio empleado, 2024

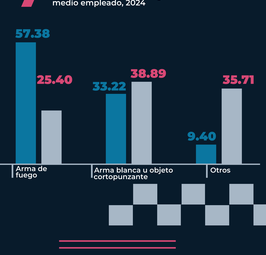

En los homicidios intencionales, la mayoría de los hombres murieron atacados con armas de fuego, utilizadas en un 57.38% de los casos. En cambio, en las mujeres, el tipo de arma más común fue el arma blanca o cortopunzante, presente en el 38.89% de los casos.

8 Tasa de Homicidio intencional por cada 100.000 habitantes, por sexo, 2020-2024

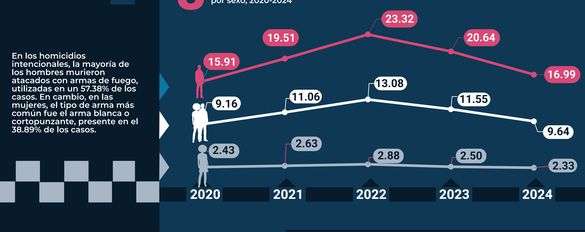

9 Porcentaje de homicidios intencionales por sexo según circunstancia o escenario, 2024

Las circunstancias asociadas a los homicidios intencionales presentan diferencias notables según el sexo. En el caso de las mujeres, el 69.80% de estos hechos estuvo vinculado a conflictos intrafamiliares o violencia de género. En contraste, en los hombres, el 60.70% en este tipo de muertes se originó en riñas o disputas interpersonales.

Los homicidios intencionales en hombres se concentran predominantemente en la población joven. Los grupos etarios más afectados en hombres fueron los de 20 a 24, 25 a 29 y 30 a 34 años, registrando 116 (12.68%), 148 (16.17%) y 129 (14.10%) casos respectivamente. En comparación, las mujeres en esos mismos rangos de edad también se vieron afectadas, aunque en menor magnitud, con 20 (15.87%), 15 (11.90%) y 17 (13.49%) homicidios intencionales.

En 2024, la tasa nacional de homicidios intencionales fue de 9.64 por cada 100,000 personas, los hombres presentaron tasas más altas que las mujeres, con 16.99 por cada 100,000 hombres, frente a 2.33 por cada 100,000 mujeres.

10 Homicidios intencionales registrados por sexo, según grupo de edad, 2024

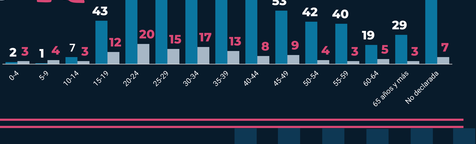

Fuente:
Registros administrativos de la Oficina de Estadísticas y Cartografía de la Policía Nacional.

Créditos:

Mildred Martínez, Directora General de Estadística
Carlos Hernández, Encargado Estadísticas Demográficas y Sociales
Francisco Florencio, Encargado División de Estadísticas Sociales
Andri Montero, Coordinador de Estadísticas Sociales
María Cuevas, Coordinadora Estadísticas Sociales
Andrés Aybar y **Belkis Caminero**, Analistas
Rayisa Hernández, Encargada de Comunicaciones
Carmen Cabanes, Encargada Interina de Diseño y Publicaciones
Iván Ottenwalder, Corrector de estilo
Huascar Vanderhorst, Diseño y Diagramación

one.gob.do
Oficina Nacional de Estadística