



Anuario de
Estadísticas Vitales
2022

Créditos

Directora General de Estadística: Miosotis Rivas Peña
Directora de Estadísticas Demográficas, Sociales y Ambientales: Mildred Martínez
Encargado del Departamento de Estadísticas Demográficas y Sociales: Carlos Hernández
Encargada de la División de Estadísticas Demográficas: Kisoris Sánchez

Áreas institucionales

Director de Tecnología de la Información: Ravel Elías Domínguez Medina
Encargado Departamento de procesamiento de datos: Leonel Sanlate

Técnicos

Analista de procesamiento de datos: Daygoro Díaz Soriano
Administrador de base de datos: Roberto Soriano
Analistas de estadísticas demográficas: Alexander Ramírez

Apoyo interinstitucional

Directora Nacional del Registro del Estado Civil: Rhina Alessandra Díaz Tejada de Zapata
Dirección Nacional del Registro del Estado Civil: Fausto Mateo
Oficiales del Estado Civil de la JCE

Apoyo editorial

Encargado del Departamento de Comunicaciones: Jorge Espinosa
Encargada de la División de Publicaciones: Raysa Hernández
Corrección literaria: Santiago Almada
Diagramación: Raysa Hernández
Fotografías: <https://www.freepik.es/>

ISSN 2413-1776

Ficha Técnica

Nombre de la publicación:	Anuario de Estadísticas Vitales 2022.
Objetivo general:	Ofrecer información estadística de los hechos vitales ocurridos y registrados en las Oficialías del Estado Civil.
Descripción general:	Contiene la información estadística de los hechos vitales que permiten mostrar una panorámica nacional y provincial de la natalidad, nupcialidad, divorcialidad y mortalidad en República Dominicana en el período de referencia.
Inicio del producto estadístico:	2022
Tipo de levantamiento:	Recopilación e integración de la información estadística proveniente del Registro de Estado Civil, de la Junta Central Electoral.
Periodicidad de la información:	Anual.
Cobertura geográfica:	Nacional, provincial y municipal.
Fuentes:	Registros administrativos.
Fecha publicación:	Junio 2023.
Medios de difusión:	Publicación digital y en línea a través de la página Web de la ONE. Directora General de la Oficina Nacional de Estadística: Miosotis Rivas Peña Tel. 809-682-7777, ext. 2101 email: miosotis.rivas@one.gob.do Directora de Estadísticas Demográficas, Sociales y Ambientales: Mildred Martínez. Tel. 809-682-7777, ext. 3714 email: mildred.martinez@one.gob.do Encargado de Estadísticas Demográficas y Sociales: Carlos Hernández. Tel. 809-682-7777 ext. 3825, email: carlos.hernandez@one.gob.do
Contactos:	
Unidad encargada:	División de Estadísticas Demográficas, Departamento de Estadísticas Demográficas y Sociales, Dirección de Estadísticas Demográficas, Sociales y Ambientales.

Índice de Contenido

Acrónimos o siglas	7
Presentación	8
Nota Técnica	9
Introducción	9
1. NACIMIENTOS	11
1.1 Nacimientos	12
1.1.1 Nacimientos ocurridos y registrados en el período 2010-2022	12
Gráfico 1.1. nacimientos ocurridos y registrados, 2010-2022	12
1.1.2 Nacimientos por mes de ocurrencia, 2022	13
Gráfico 1.2. distribución porcentual de los nacimientos según el mes de ocurrencia, 2022	13
1.1.3 Nacimientos por tipo de registro, 2022	13
Gráfico 1.3. nacimientos por tipo de registro, 2022	13
1.1.4 Nacimientos según el sexo del recién nacido, 2022	14
Gráfico 1.4. distribución porcentual de los nacimientos según el sexo del recién nacido, 2022	14
1.1.5 Nacimientos por nacionalidad de la madre, 2022	14
Gráfico 1.5. distribución porcentual nacimientos por país de la nacionalidad de la madre, 2022	14
1.1.6 Nacimientos por edad de la madre, 2022	15
Gráfico 1.6. distribución porcentual de los nacimientos por edad de la madre al momento del nacimiento del hijo (a), 2022	15
Gráfico 1.7. número de nacimientos en madres menores de 20 años, por edad simple, 2022	15
Gráfico 1.8. porcentaje de nacimientos en madres menores de 20 años respecto al total de nacimientos, 2010-2022	16
Gráfico 1.9. porcentaje de nacimientos en madres menores de 15 años respecto al total de nacimientos, 2010-2022	16
1.1.7 Nacimientos por el estado civil de la madre, 2022	17
Gráfico 1.10. distribución porcentual del estado civil de la madre al momento del nacimiento del hijo (a), 2022	17
1.1.8 Indicadores de natalidad	18
1.1.8.1 Índice de Masculinidad al Nacimiento (IM): 2010-2022	18
Gráfico 1.11. índice de Masculinidad, 2010-2022	18
1.1.8.2 Tasa bruta de nacimientos por provincia de residencia de la madre, 2022	19
Gráfico 1.12. tasa bruta de nacimiento, según provincia de residencia de la madre, 2022	19
1.1.8.3 Tasa bruta de nacimientos por provincia de ocurrencia del nacimiento, 2022	20
Gráfico 1.13. tasa bruta de nacimiento, según provincia de ocurrencia del nacimiento, 2022	20
2. DEFUNCIONES	21
2.1 Defunciones	22
2.1.1 Defunciones ocurridas y registradas, 2010-2022	22
Gráfico 1.14. defunciones ocurridas y registradas, 2010-2022	22
Gráfico 1.15. crecimiento relativo inter anual de las defunciones ocurridas y registradas, 2010-2022	23
2.1.2 Defunciones por mes de ocurrencia, 2022	23
Gráfico 1.16. distribución porcentual de las defunciones, según el mes de ocurrencia, 2022	23
2.1.3 Defunciones según edad y sexo, 2022	24
Gráfico 1.17. estructura de defunciones por grupo de edad y sexo, 2022	24
2.1.4 Defunciones según la nacionalidad de la persona fallecida, 2022	24
2.1.5 Indicadores de mortalidad	25
2.1.5.1 Tasa bruta de defunciones por provincia de residencia del fallecido, 2022	25
Gráfico 1.18. tasa bruta de defunciones, según provincia de residencia del fallecido (a), 2022	25
2.1.5.2 Tasa bruta de defunciones por provincia de ocurrencia, 2022	26
Gráfico 1.19. tasa bruta de defunciones, según provincia de ocurrencia del fallecimiento, 2022	26

3. MATRIMONIOS.....	27
3.1 Matrimonios.....	28
3.1.1 Matrimonios por año de registro, 2010-2022.....	28
Gráfico 1.20. Matrimonios por año de registro, 2010-2022.....	28
3.1.2 Matrimonios según mes de registro, 2022.....	29
Gráfico 1.21. porcentaje de registro de los matrimonios, según mes. 2021.....	29
3.1.3 Matrimonios por sexo, según grupos de edades de los contrayentes, 2022.....	29
Gráfico 1.22. Estructura de matrimonios, según grupos de edades y sexo de los contrayentes, 2022.....	30
3.1.4 Matrimonios por tipo, 2022.....	30
Gráfico 1.23. porcentaje de matrimonio según el tipo de matrimonio, 2022.....	30
3.1.5 Indicadores de nupcialidad.....	31
3.1.5.1 Tasa bruta de nupcialidad, 2010-2022.....	31
Gráfico 1.24. tasa bruta de nupcialidad, 2010-2022.....	31
3.1.5.2 Tasa bruta de nupcialidad por provincia, 2010-2022.....	32
Gráfico 1.25. tasa bruta de nupcialidad, según provincia de registro, 2022.....	32
3.1.5.3 Tasas Específicas de Nupcialidad (TENup), 2010-2022.....	33
Gráfico 1.26. tasas específicas de nupcialidad (TENup), 2010-2022.....	33
3.1.5.4 Edad Media a la Nupcialidad (EMNup), 2010-2022.....	33
Edad Media a la Nupcialidad, por año, según sexo, 2010-2022.....	33
4. DIVORCIOS.....	34
4.1 Divorcios.....	35
4.1.1 Divorcios por año de ocurrencia, 2010-2022.....	35
Gráfico 1.27. divorcios registrados por año de registro, 2010-2022.....	35
4.1.2 Divorcios por mes de registro, 2022.....	35
Gráfico 1.28. divorcios registrados, según mes, 2022.....	36
4.1.3 Indicadores de divorcialidad.....	36
4.1.3.1 Tasa bruta de divorcialidad, 2010-2022.....	36
Gráfico 1.29. tasa bruta de divorcialidad, 2010-2022.....	36
4.1.3.2 Tasa bruta de divorcialidad por provincia, 2022.....	37
Gráfico 1.30. tasa bruta de divorcialidad, según provincial de registro, 2022.....	37
4.1.3.3 Relación divorcios matrimonios, 2010-2022.....	38
Gráfico 1.31. Relación divorcio por matrimonio, 2010-2022.....	38
5. CUADROS ESTADÍSTICOS SEGÚN HECHO VITAL.....	39
5.1. Nacimientos.....	40
Cuadro 1.1. Nacimientos registrados por país de nacionalidad de la madre, según región y provincia de registro, 2022.....	40
Cuadro 1.2. Nacimientos ocurridos según país de nacionalidad del padre y de la madre, 2022.....	41
Cuadro 1.3. Nacimientos ocurridos, según estado civil de la madre, tipo de registro y mes de ocurrencia, 2022.....	43
Cuadro 1.4. Nacimientos ocurridos según grupos de edades del padre y de la madre, al momento del nacimiento del hijo (a), 2022.....	43
Cuadro 1.5. Nacimientos registrados por sexo del registrado, según región y provincia de registro, 2022.....	44
Cuadro 1.6. Nacimientos ocurridos por sexo del registrado, según región y provincia de ocurrencia, 2022.....	45
Cuadro 1.7. Nacimientos ocurridos por grupos de edades del padre al momento del nacimiento del hijo(a), según region y provincia de ocurrencia, 2022.....	46
Cuadro 1.8. Nacimientos por grupos de edades de la madre al momento del nacimiento del hijo (a), según región y provincia de residencia de la madre, 2022.....	47
Cuadro 1.9. Nacimientos ocurridos por país de nacimiento de la madre, según región y provincia de registro, 2022.....	48
Cuadro 1.10. Nacimientos por estado civil de la madre, según grupos de edades de la madre al momento del nacimiento del hijo (a), 2022.....	50

Cuadro 1.11. Nacimientos ocurridos por mes de ocurrencia, según región y provincia de ocurrencia, 2022	51
Cuadro 1.12. Nacimientos registrados por año de registro, según año de ocurrencia del nacimiento, 2001-2021	53
Cuadro 1.13. Nacimientos registrados por tipo de registro, según provincia y municipio de nacimiento, 2022	55
5.2. Defunciones	59
Cuadro 2.1. Defunciones ocurridas por sexo del fallecido, según mes de la defunción, 2022.....	59
Cuadro 2.2. Defunciones ocurridas por mes, según región y provincia de ocurrencia, 2022	60
Cuadro 2.3. Defunciones ocurridas por sexo del fallecido, según región y provincia de ocurrencia, 2022	62
Cuadro 2.4. Defunciones registradas por año de registro, según año de ocurrencia de la defunción, 2001-2021	63
Cuadro 2.5. Defunciones ocurridas por país de nacionalidad del fallecido(a), según región y provincia de registro, 2022	65
Cuadro 2.6. Defunciones ocurridas por grupo de edad fallecido, según sexo, región y provincia de registro, 2022	67
Cuadro 2.7. Defunciones ocurridas por sexo, según país de nacionalidad del fallecido(a), 2022	76
Cuadro 2.8. Defunciones ocurridas por sexo del fallecido, según grupos de edades, 2022	76
5.3. Matrimonios	77
Cuadro 3.1. Matrimonios registrados, según el mes 2021	77
Cuadro 3.2. Matrimonios registrados por tipo, según región y provincia, 2022	77
Cuadro 3.3. Matrimonios registrados por grupos de edades del contrayente, según grupos de edades de la contrayente, 2022	78
Cuadro 3.4. Matrimonios registrados y porcentaje, según tipo de matrimonio, 2022	79
Cuadro 3.5. Matrimonios registrados por país de nacionalidad del contrayente, según país de nacionalidad de la contrayente, 2022	79
Cuadro 3.6. Matrimonios registrados por mes, según región y provincia de registro, 2022	81
Cuadro 3.7. Matrimonios registrados por grupos de edades de la contrayente, según región y provincia de registro, 2022	83
5.4. Divorcios	84
Cuadro 4.1. Divorcios registrados, según mes, 2022	84
Cuadro 4.2. Divorcios registrados, según provincia y municipio de registro, 2022	84
Cuadro 4.3. Divorcios registrados según la causa, 2022	88
Cuadro 4.4. Divorcios registrados por causa, según región y provincia de registro, 2022	88
Cuadro 4.5. Divorcios registrados según el país de nacionalidad del divorciado y de la divorciada, 2022	90
Cuadro 4.6. Divorcios registrados por mes de registro, según región y provincia de registro, 2022	91
6. Glosario	93

Acrónimos o siglas

JCE Junta Central Electoral

ONE Oficina Nacional de Estadística

RC Registro Civil

Presentación

El documento **República Dominicana: Anuario de Estadísticas Vitales 2022** constituye una referencia fundamental para el conocimiento y estudio de la dinámica y las características de la población de la República Dominicana, debido a que contiene un cúmulo de informaciones sobre hechos vitales como nacimientos, defunciones, matrimonios y divorcios, correspondientes al año 2022.

El documento es un esfuerzo más que nos encamina hacia la creación y consolidación de un Sistema Nacional de Estadísticas Vitales en el país, cuyos datos son sin duda un importante referente para el Estado dominicano, a partir de los cuales sus instituciones podrán elaborar políticas públicas en áreas esenciales como educación y salud, por sólo citar dos de las más importantes.

Las estadísticas vitales que hoy presentamos son un material de primer orden para investigadores, instituciones públicas, organizaciones no gubernamentales y organismos internacionales, para los cuales las informaciones demográficas son un elemento clave para sus estudios y estructuración de planes de desarrollo.

El documento República Dominicana: Anuario de Estadísticas Vitales 2022, contiene la información estadística a nivel nacional de los hechos vitales citados, que permiten mostrar una panorámica nacional y provincial de la natalidad, nupcialidad y mortalidad en el período de referencia. Los datos que figuran en el presente anuario han sido trabajados por la División de Estadísticas Demográficas del Departamento de Estadísticas Demográficas y Sociales de la Dirección de Estadísticas Demográficas, Sociales y Ambientales de la ONE, mediante las informaciones que figuran en los registros administrativos de las oficialías del Estado Civil dependientes de la Junta Central Electoral. Esta publicación recoge los hechos vitales -nacimientos, defunciones, matrimonios y divorcios-, desglosados a nivel de provincia, siempre partiendo de los registros existentes en la mencionada institución, que han servido de fuente para el levantamiento de los datos presentados.

El documento puede ser consultado en nuestra página web: www.one.gob.do, por lo que invitamos a especialistas, comunicadores, académicos, estudiantes y a todo el público en general a acceder a esta información, hacer uso de estos datos y retroalimentarnos con sus comentarios, opiniones y observaciones.

La Oficina Nacional de Estadística (ONE) se complace en poner a disposición de la sociedad dominicana, y al alcance del más amplio público, estas estadísticas demográficas, que se convierten, por la demanda existente de informaciones actualizadas y de calidad, en una herramienta de gran relevancia, referente y elemento fundamental para el conocimiento y estudio de la dinámica poblacional en la República Dominicana.



Directora General

Nota Técnica

Las estadísticas vitales son el resultado del recuento de los eventos vitales ocurridos durante la vida de una persona, incluidas las características de los propios hechos y de las personas a que se refieren¹. Para fines estadísticos, las estadísticas vitales incluyen los sucesos relacionados al nacimiento y la muerte, así como también los relacionados con el estado civil, en este caso matrimonios y divorcios.

Las estadísticas vitales presentadas se producen a partir del aprovechamiento de los registros administrativos de las Oficialías Civiles. El Registro Civil (RC) recopila la información sobre la frecuencia de acontecimientos de determinados hechos vitales definidos y de las características de los sucesos y de la o las personas de que se trata, luego estas son transferidas a la ONE, donde se realizan las actividades de compilar, analizar, evaluar, presentar y difundir esos datos en forma de agregados estadísticos. El proceso seguido contempla la anonimización y confidencialidad.

La fuente principal de las estadísticas vitales en la República Dominicana es el Registro Civil, donde se efectúa de manera continua la recopilación de información sobre todos los hechos vitales que ocurren dentro de los límites del país, incluyendo los de dominicanos(as) residentes en el extranjero, que son declarados por conducto del servicio consular exterior. Así, el registro continuo de los nacimientos, matrimonios, divorcios y defunciones es la base para la generación de las estadísticas vitales que brindan una amplia y completa base de información acerca de la población. Esto se realiza con la agregación de cada acta individual.

El registro de los hechos vitales en el Registro Civil es una obligación legal en República Dominicana de acuerdo con la ley 659-44 sobre los actos del Estado Civil. No obstante, es conocido que un porcentaje significativo de los nacimientos y defunciones no se registra o se registra de forma tardía, en muchos casos el registro es realizado años después de la ocurrencia del hecho.

Existen dos fechas, las cuales debemos destacar, que son la de ocurrencia y la del registro del hecho, las cuales no necesariamente coinciden y por esta discrepancia se genera lo que se conoce como registro oportuno o registro tardío. La ocurrencia del hecho se refiere a la fecha exacta en que se produjo el hecho, mientras que el registro se refiere a al día, mes y año en que se practicó el asiento en el registro civil.

Debido al rezago existente en materia de registro, el presente documento presenta tabulados tanto por fecha de ocurrencia del hecho como por fecha de registro.

Por otro lado, a pesar de que en el registro se utilizan diferentes tipos de libros según la condición de migrante de las personas, el registro civil contiene información de todos los hechos ocurridos en el país que siempre permiten identificar cuándo se refiere a población extranjera o dominicana. La población dominicana y extranjera es registrada, siempre y cuando cuente con la documentación requerida de acuerdo con la legislación vigente.

En cuanto a las menores de edad que están embarazadas la Junta Central Electoral (JCE) mediante la resolución 8 del 2007 les otorga una cédula de identidad y electoral para que puedan hacer la declaración del hijo

¹ Naciones Unidas Principios y recomendaciones para un sistema de estadísticas vitales Revisión 3

(a).

Introducción

La generación de información demográfica es fundamental en cualquier país, ya que permite analizar la composición y estructura de la población, lo que a su vez facilita la planificación del desarrollo económico y social a través de políticas de población adecuadas.

Las estadísticas vitales son elementos clave en el análisis demográfico, ya que proporcionan información sobre la tendencia del crecimiento natural de la población definido por las tasas de natalidad y mortalidad, su distribución geográfica, el tamaño de la población y su estructura. Además, permite identificar grupos demandantes de servicios médicos, educativos, vivienda y otros.

Es importante destacar que los eventos demográficos están relacionados con factores económicos y sociales, como la urbanización, la educación, la vivienda, los ingresos monetarios, la estructura familiar y el trabajo. Una mayor información sobre estos factores no solo mejora su comprensión, sino que también proporciona los elementos necesarios para la elaboración de programas sociales por parte de la administración pública. Asimismo, permite su seguimiento, evaluación y, en caso necesario, la reorientación de dichos programas.

Las estadísticas vitales son útiles para sustentar el análisis del crecimiento de la población, la investigación de los niveles de fecundidad y mortalidad, y examinar su relación con otras variables como la edad, el nivel de escolaridad, el estado civil y la zona urbana o rural. Además, con la información estadística de matrimonios y divorcios, es posible conocer el volumen, la duración del matrimonio, las edades al casarse y al divorciarse, la escolaridad, condición de actividad y ocupación de los contrayentes y de los divorciados.

El Anuario de Estadísticas Vitales incluye información sobre los cuatro hechos vitales principales: nacimientos, matrimonios, divorcios y defunciones, referidos a los hechos ocurridos y registrados en el año 2022. Para cada hecho, presenta una breve descripción estadística, indicadores demográficos



Nacimientos

relevantes y un desglose de cada cuadro estadístico con diferentes niveles de desagregación territorial y cruces de variables relevantes.

1. NACIMIENTOS

1.1 Nacimientos

El objetivo de estudiar las características que identifican el nacimiento es comprender la frecuencia y la intensidad de este hecho en el país, así como las condiciones sociales y económicas en las que ocurren. Con esta información, es posible evaluar la efectividad de los programas de salud materno-infantil y de planificación familiar, detectar necesidades de servicios y recursos médicos, y evaluar las campañas de registro.

En la República Dominicana, el Registro Civil es la principal fuente de estadísticas vitales, recopilando información de todos los hechos vitales dentro del país, incluidos aquellos ciudadanos dominicanos que residen en el extranjero y que son declarados a través del servicio consular exterior. Es importante destacar que, al hablar de nacimientos, nos referimos exclusivamente a los “nacidos vivos” registrados en alguna Oficialía del Registro Civil.

Este anuario presenta los nacimientos ocurridos durante el año 2022 en particular, ofreciendo información sobre distintas características del lugar y del momento del suceso, así como variables de análisis de la dinámica de reproducción que permiten mostrar datos sobre la madre. La estadística de nacimientos es fundamental para calcular tasas de natalidad, crecimiento y estructura de la población.

1.1.1 Nacimientos ocurridos y registrados en el período 2010-2022

En el 2022 el número de nacimientos ocurridos y registrados fue 161,068 este número representa un incremento de 2.54% más con respecto al año anterior.

En cambio, si agregamos los nacimientos ocurridos en el 2021 pero registrado en el año 2022 notaremos que estos pasaron de 157,084 a 168,027 nacimientos, aproximadamente un 8% más de nacimiento debido al registro tardío.

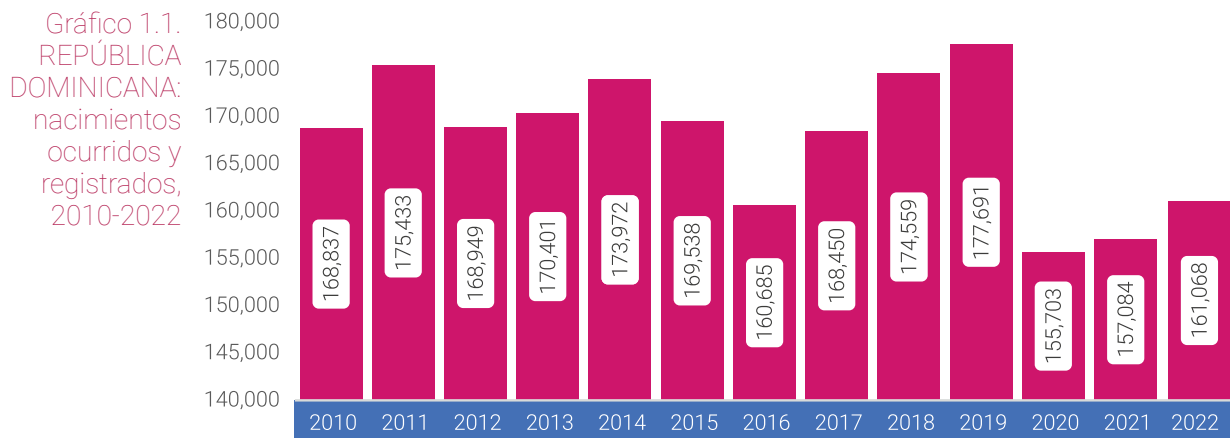

Fuente: Registros administrativos, Oficialías del Estado Civil de la República Dominicana.

1.1.2 Nacimientos por mes de ocurrencia, 2022

Durante el 2022, el porcentaje de nacimientos registrados por mes de ocurrencia varía entre 7.27% y 10.7%. Los tres meses con mayor porcentaje de registro de los nacimientos ocurridos en el año 2022 en orden descendente son: octubre, noviembre y septiembre, con cifras de 9.59%, 9.51%, y 9.40%, respectivamente. En lo referente a los porcentajes más bajos de registro de nacimientos ocurridos figuran junio, julio y febrero, con 7.43%, 7.54% y 7.71% respectivamente.

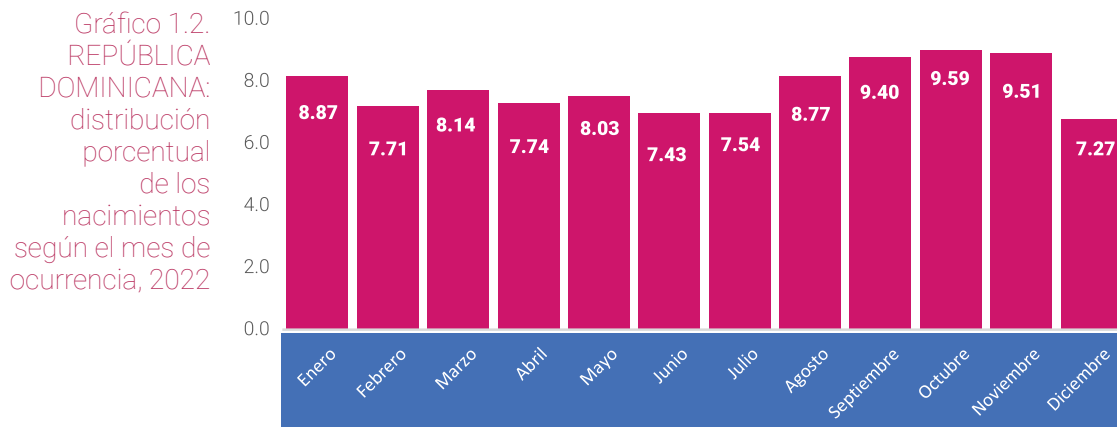

Fuente: Registros administrativos, Oficialías del Estado Civil de la República Dominicana.

1.1.3 Nacimientos por tipo de registro, 2022

De los 196,922 nacimientos que se registraron en el año 2022 el 82.07% (161,612) se registró de manera oportuna y un 17.93% (35,310) de forma tardía, de estos registros, los ocurridos en el año 2022 fueron 161,068; los tipos de registros oportunos y tardíos, responden a los plazos que otorga la ley para el registro, los registros se consideraran oportunos si se registran antes de los 60 días en la zona urbana y antes de los 90 días de ocurrido el nacimiento si es en la zona rural, superados estos plazos el registro es considerado tardío².

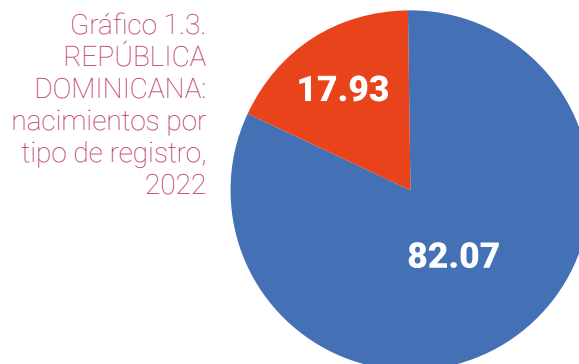

² Art. 39.- (MODIFICADO POR LA LEY No. 13-93 de fecha 25 de mayo del 1993. Que modifica el Art. 39 de la Ley No. 659 del año 1994 sobre actos del estado civil. Gaceta Oficial No. 9863.)

Fuente: Registros administrativos, Oficialías del Estado Civil de la República Dominicana.

1.1.4 Nacimientos según el sexo del recién nacido, 2022

En 2022, se registraron 161,068 ocurridos ese mismo año, de los cuales el 50.87% son hombres y 49.13% mujeres, esto representa una relación por sexo al nacer (índice de masculinidad) de 103.52, valor que se encuentra dentro del rango esperado del índice de masculinidad de cerca de 105. Desde el punto de vista demográfico, debe existir un cierto equilibrio en cuanto al sexo de los recién nacidos, con una tendencia a un mayor nacimiento de hombres debido a que se ha verificado una mayor mortalidad masculina a lo largo de la vida, por lo que esta ligera diferencia al momento del nacimiento contribuye con ese equilibrio; en la población total (incluyendo niños y adultos), la proporción en el mundo queda en cerca de 101 hombres por cada 100 mujeres. Es decir, la proporción por sexo se acaba igualando.

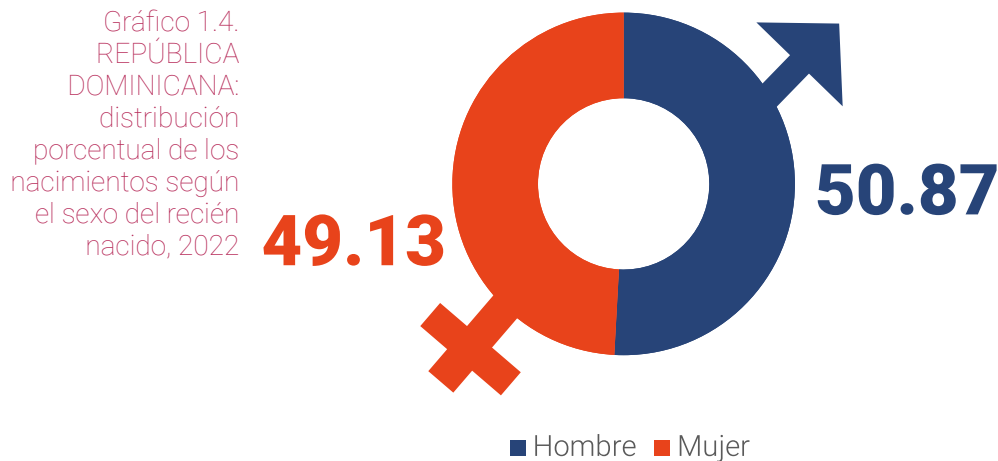

Fuente: Registros administrativos, Oficialías del Estado Civil de la República Dominicana.

1.1.5 Nacimientos por nacionalidad de la madre, 2022

El 83.82% de las madres que registraron el nacimiento de su hijo (a) en el 2022 son dominicanas, el 15.36% haitianas, 0.46% venezolanas, Estados Unidos 0.6%, el 0.26% corresponde a otras nacionalidades y el 0.05% de nacionalidad no declarada.

Gráfico 1.5. REPÚBLICA DOMINICANA: distribución porcentual nacimientos por país de la nacionalidad de la madre, 2022

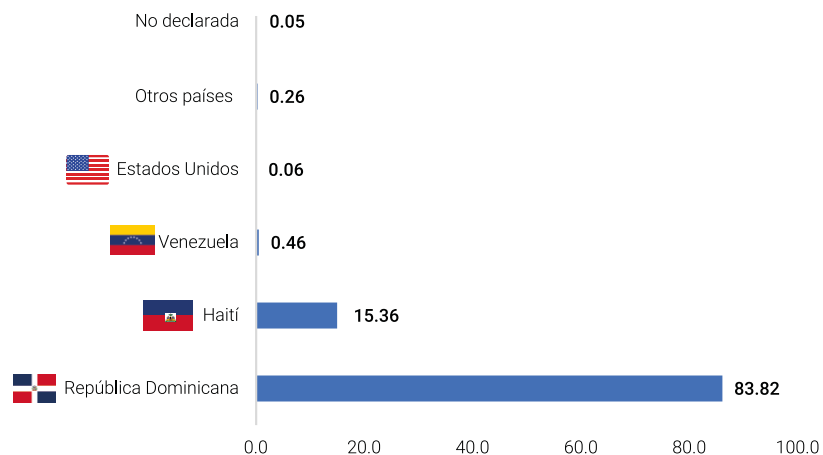

Fuente: Registros administrativos, Oficinas del Estado Civil de la República Dominicana.

1.1.6 Nacimientos por edad de la madre, 2022

La edad promedio de las madres que alumbraron en el año 2022 fue de 27.08 años, verificándose un aumento de 2.08 años con respecto al año 2010 (25.01 años), a pesar de esto todavía para el año de referencia ocurrieron nacimientos de mujeres menores de 15 años (0.34%).

En la gráfica de distribución de los nacimientos por grupo de edades de la madre, se observa que el 75.46% de los nacimientos son de madres entre los 20 y los 35 años correspondiendo esto a una cúspide elongada en la estructura de fecundidad, los mayores porcentajes de nacimientos que se registraron según los grupos quinquenales de edad de las madres corresponden a los grupos 20-24, 25-29 y 30-34 años con cifras de 27.56%, 28.02% y 19.87% respectivamente. Se muestra, además, cómo a partir del grupo 35 años, empiezan a descender los nacimientos ocurridos de mujeres en edades mayores, y llegan a ser de menos de 1% para las mujeres entre 45 a 49 años.

Gráfico 1.6.
REPÚBLICA
DOMINICANA:
distribución
porcentual de los
nacimientos por
edad de la madre
al momento del
nacimiento del
hijo(a), 2022

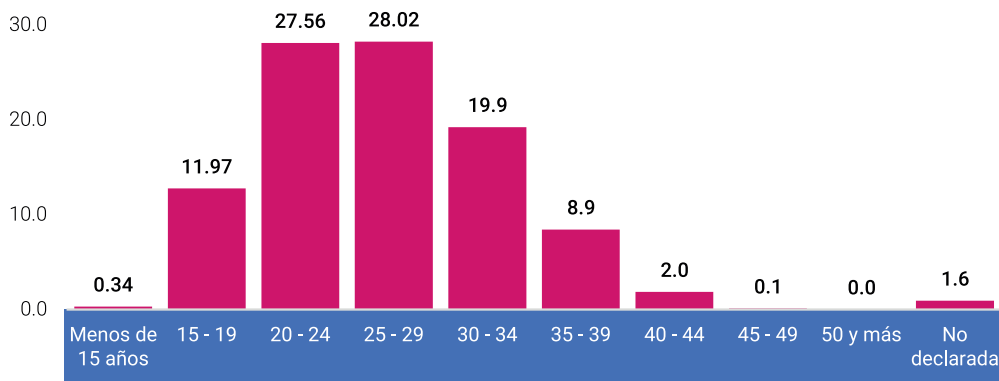

Fuente: Registros administrativos, Oficinas del Estado Civil de la República Dominicana.

Al desagregar el total de nacimientos de las madres menores de 20 años, por edades simples, se puede observar que para el 2022, se registraron 19,839 nacimientos para esas edades de los cuales en niñas de 10 a 13 años fueron 139 nacimientos; 1,569 para las de 14 y 15 años, y 5,880 para las de 16 y 17 años, y ya para mujeres en la mayoría de edad legal, 18 y 19 años los nacimientos fueron 12,251. La edad promedio de las madres menores de 20 años para los nacimientos registrados en este año, fue de 17.37 años, es decir ligeramente por debajo de la edad establecida como mayoría de edad en el país.

Gráfico 1.7.
REPÚBLICA
DOMINICANA:
número de
nacimientos en
madres menores
de 20 años, por
edad simple,
2022

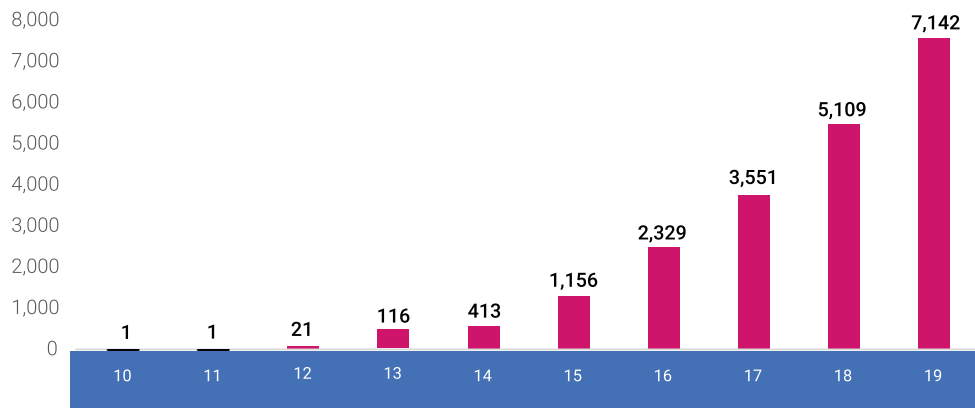

Fuente: Registros administrativos, Oficinas del Estado Civil de la República Dominicana.

Como se muestra en la gráfica, porcentaje de nacimientos de madres menores de 20 años muestra una tendencia a la disminución, que va de 22.85% en el 2011 a 11.97% en el 2022, esto representa una disminución relativa para ese período de 47.59%. En 2011 ocurrieron 40,080 nacimientos en menores de 20 años, mientras que para 2022, esta cifra se redujo a 19,287.

Gráfico 1.8.
REPÚBLICA
DOMINICANA:
porcentaje de
nacimientos en
madres menores
de 20 años
respecto al total
de nacimientos,
2010-2022

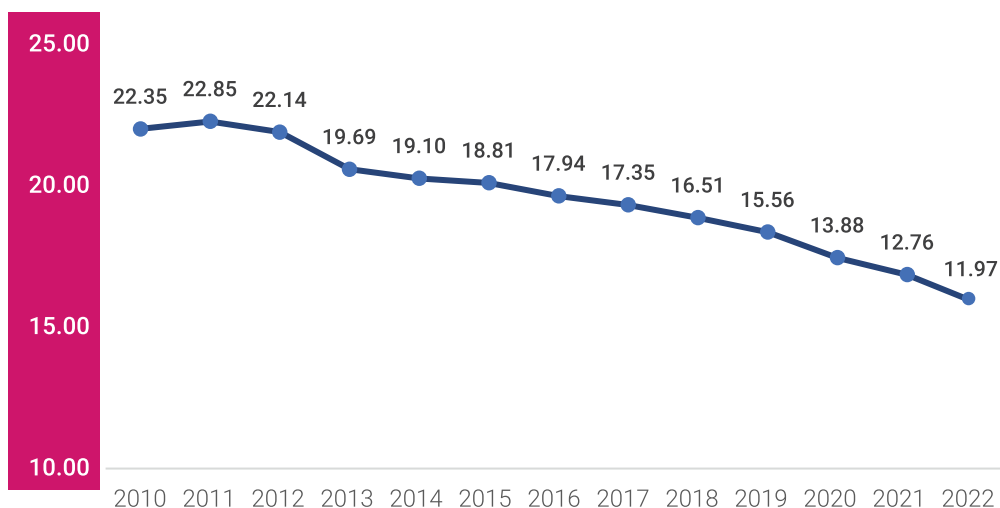

Fuente: Registros administrativos, Oficinas del Estado Civil de la República Dominicana.

En cuanto a los nacimientos de madres menores de 15 años muestra una tendencia decreciente, en el período 2010 al 2022 como se puede observar en la gráfica, esta disminución va de 1.40% en el 2010 a 0.34% en el 2022, representando esto una reducción relativa de un 75.53% entre 2010 y 2022, no obstante, se observa un aumento 0.11% para el 2022 con respecto del 2021.

En 2010 ocurrieron 2,365 nacimientos de madres menores de 15 años, mientras que para 2022, esta cifra se redujo a 552, esto se puede deber tanto a una reducción real o a una omisión debida a la falta de documentación de la madre, ya que estas estadísticas provienen del Registro Civil y solo pueden hacer la declaración aquellas madres que tienen cédula de identidad.

Gráfico 1.9.
REPÚBLICA
DOMINICANA:
porcentaje de
nacimientos
en madres
menores de 15
años respecto
al total de
nacimientos,
2010-2022

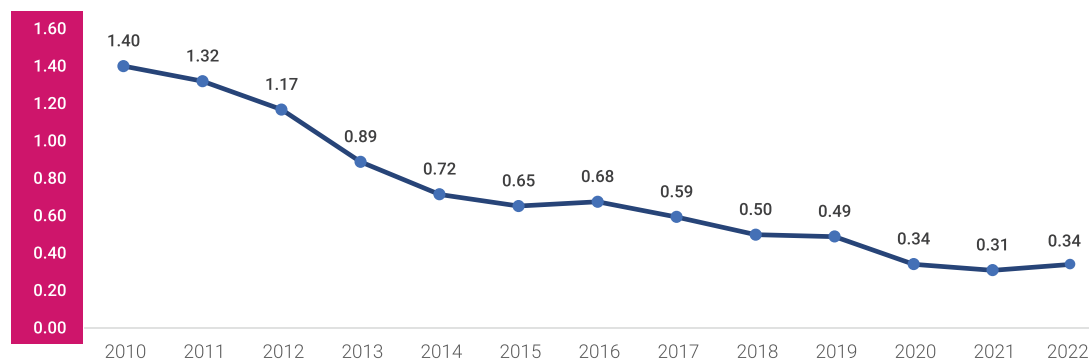

Fuente: Registros administrativos, Oficinas del Estado Civil de la República Dominicana.

1.1.7 Nacimientos por el estado civil de la madre, 2022

Puesto que el estado civil está relacionado con el hecho legal, es necesario que las madres declaren su situación conyugal al momento del nacimiento del hijo. El 86.47% (139,278) de las madres declararon ser solteras, esto no significa que no estén en una relación de unión libre, el 12.52% (20,170) casadas y solo un 1.01% (1,620) no declaró su estado civil.

De las madres que declararon ser solteras el 30.3% tienen edades comprendidas entre 20 a 24 años, de las casadas el 33.6% poseen edades entre 30 a 34 años, el 23.46% de las madres no declararon ni su edad ni su situación conyugal.

Además, refleja el hecho de que las mujeres que declararon ser solteras tienen sus hijos (as) a edades más temprana siendo el pico más alto entre las edades comprendidas entre 15-19 años, mientras que las mujeres casadas postergan su fecundidad para la edad 25-29 años, sin embargo, su mayor pico lo tienen entre las edades 30-34 años.

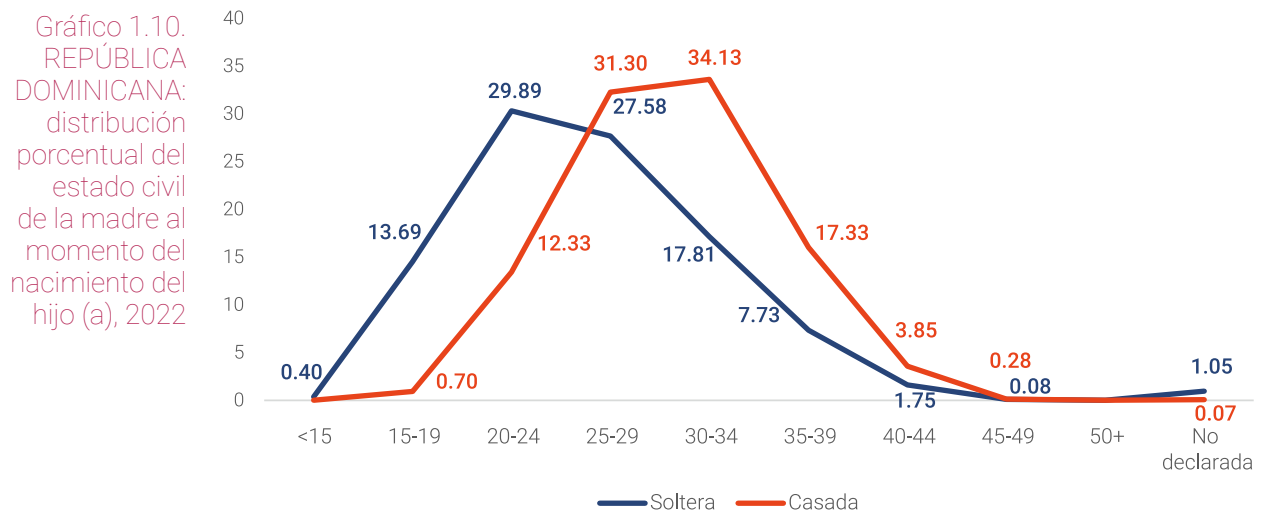

Fuente: Registros administrativos, Oficinas del Estado Civil de la República Dominicana.

1.1.8 Indicadores de natalidad

En este apartado se presentan algunos de los indicadores de natalidad que forman parte de la estadística básica para el análisis en la dinámica demográfica. El fenómeno demográfico como la natalidad tiene como propósito caracterizar la dinámica y estructura de la población, así como su intensidad.

1.1.8.1 Índice de Masculinidad al Nacimiento (IM): 2010-2022

Es el número de nacimientos masculinos por cada 100 nacimientos femeninos. Este indicador en el periodo 2010-2022 presenta valores entre 104.3 y 103.5. En el año 2022 se aprecia un ligero incremento del 0.06%, con respecto al año 2021. Desde que se empezó a registrar los nacimientos sistemáticamente se tiene que el indicador de la relación por sexo al nacimiento se mantiene estable, nacen más niños que niñas, esperándose que esta relación por sexo sea en promedio muy cercana a 105, o sea que por cada 100 niñas nazcan 105 niños.

Gráfico 1.11.
REPÚBLICA
DOMINICANA:
índice de
Masculinidad,
2010-2022

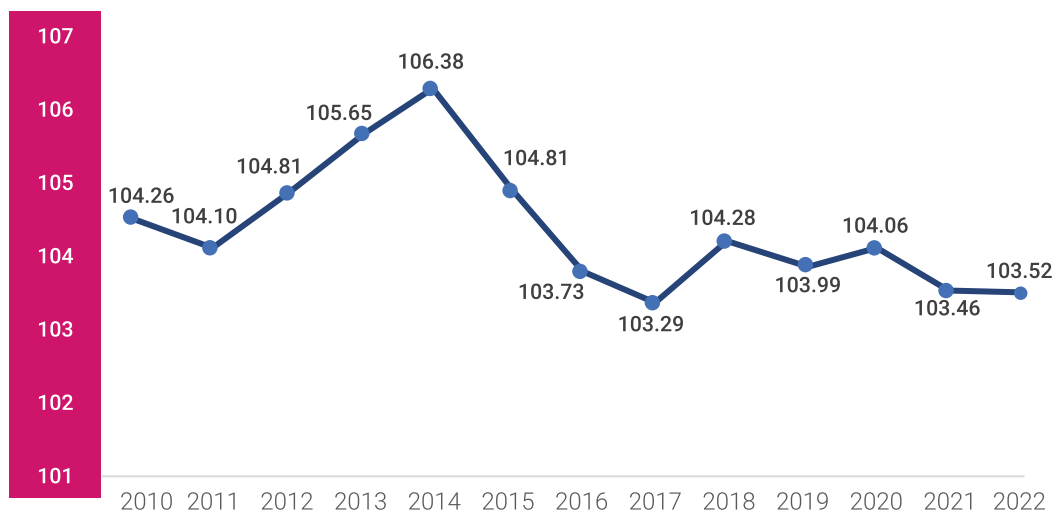

Fuente: Registros administrativos, Oficialías del Estado Civil de la República Dominicana.

1.1.8.2 Tasa bruta de nacimientos por provincia de residencia de la madre, 2022

En la desagregación a nivel provincial de la tasa bruta de nacimientos³ ocurridos y registrados por el lugar de residencia de la madre, se observa que entre las provincias con mayores tasas brutas de nacimientos figuran: San José de Ocoa, San Juan, Peravia y Valverde con 18.87%, 18.34%, 17.75% y 17.34% respectivamente. Referente a las provincias con menores tasas de natalidad bruta se encuentran Duarte, Dajabón y Distrito Nacional con 8.91%, 10.32% y 10.12% respectivamente. Este gráfico es más representativo que el de lugar de ocurrencia, debido a que es el que refleja el territorio en que es necesario aplicar políticas orientadas a la población infantil (esquemas de inmunización, salas de cuidado, y otras).

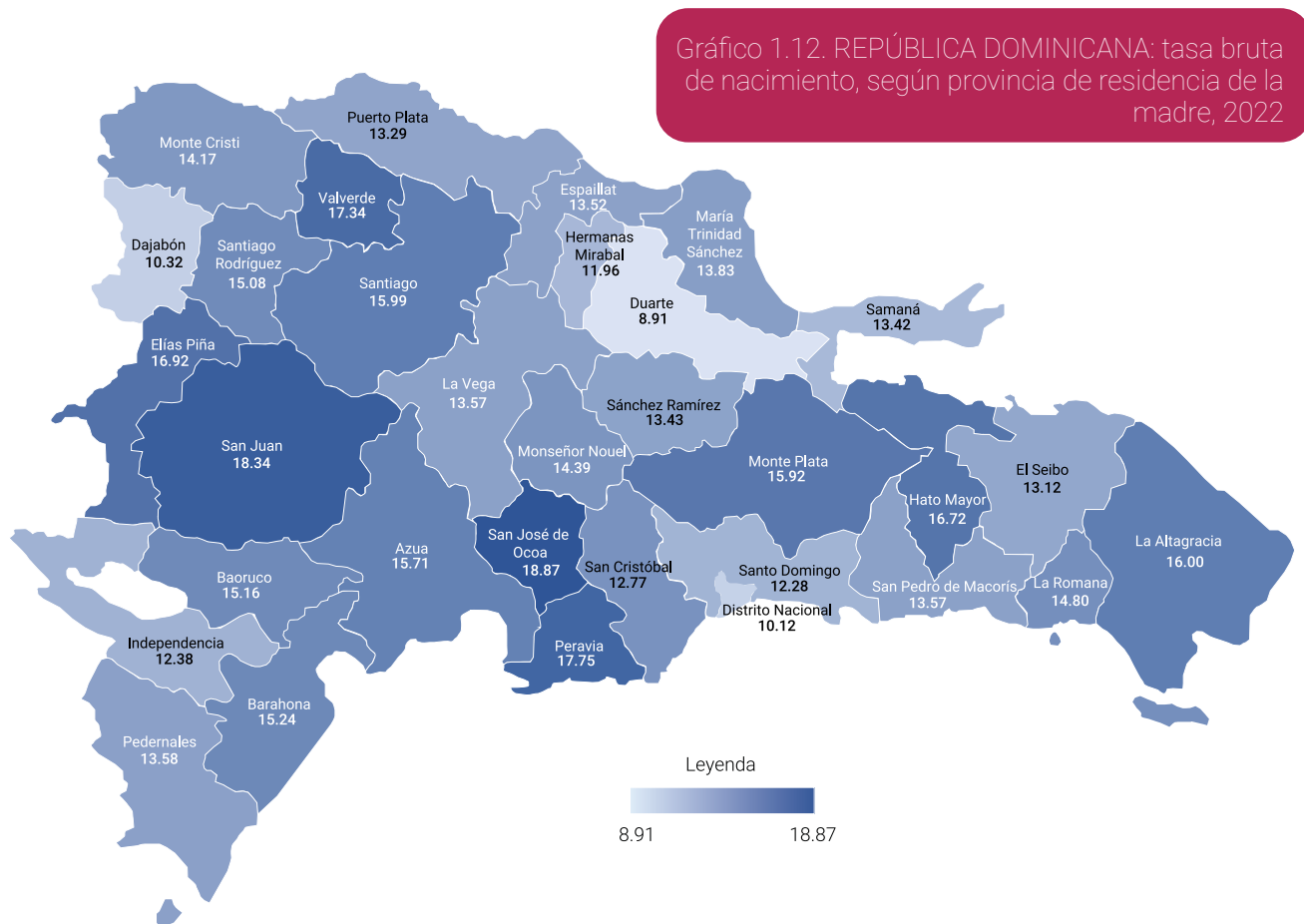

Fuente: Registros administrativos, Oficialías del Estado Civil de la República Dominicana.

³ La tasa de Natalidad o tasa de natalidad bruta: Es el número de nacimientos de una población por cada mil habitantes en un año.

1.1.8.3 Tasa bruta de nacimientos por provincia de ocurrencia del nacimiento, 2022

En la desagregación provincial de la tasa bruta de nacimientos ocurridos y registrados por provincia de ocurrencia del nacimiento se puede observar que entre las provincias con mayores tasas figuran: Distrito Nacional, Valverde y Barahona con cifras de 24.85%, 22.29% y 20.90%, respectivamente. Referente a las provincias con menores tasas de natalidad bruta fueron Independencia, Dajabón y El Seibo, con 9.06%, 9.90% y 10.31% respectivamente.

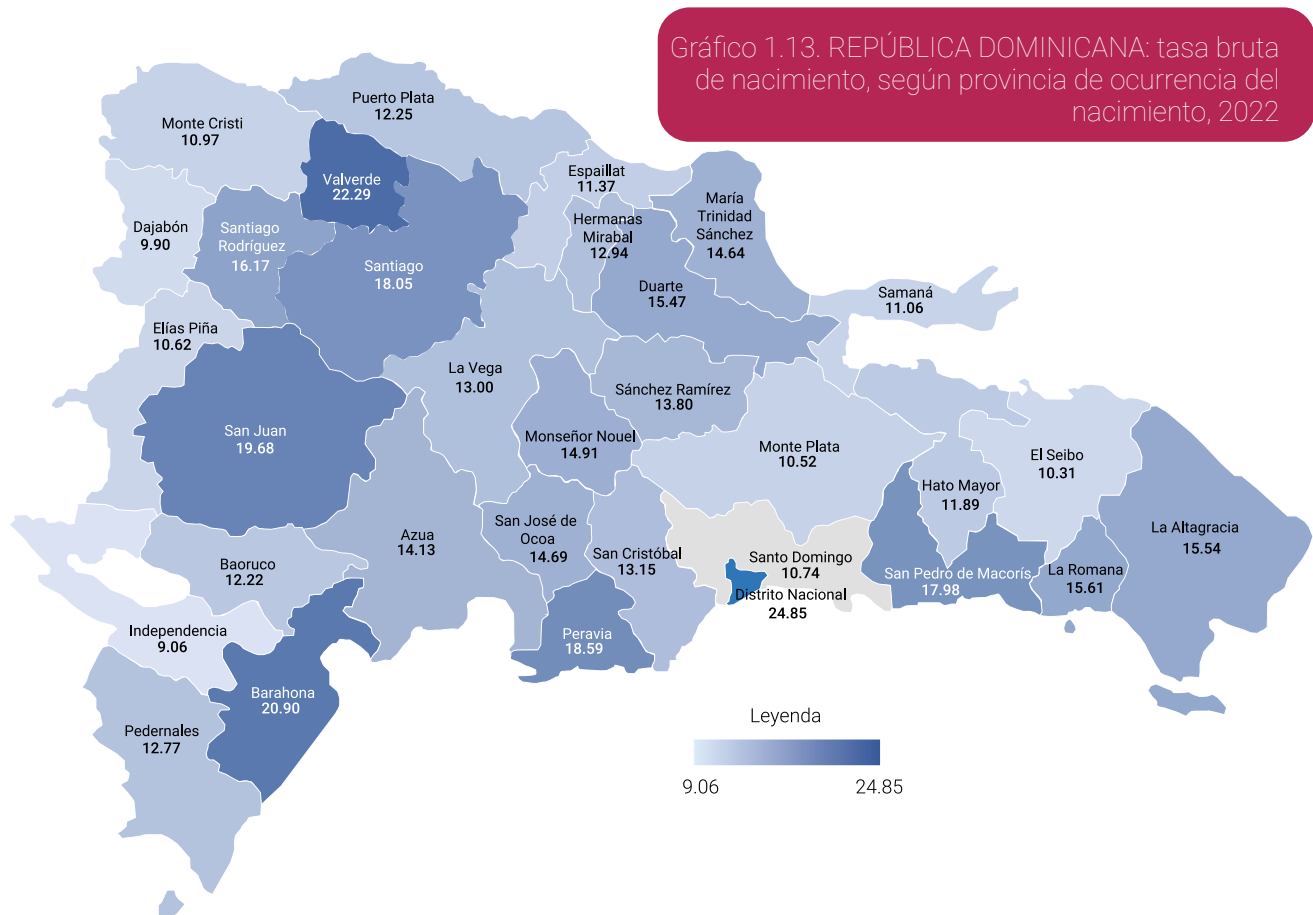

Fuente: Registros administrativos, Oficialías del Estado Civil de la República Dominicana.



Defunciones

2.1 Defunciones

Las estadísticas de funciones tienen como objetivo principal proporcionar información continua para conocer y comparar el volumen, las tendencias y las características de la mortalidad en diferentes áreas geográficas del país. Esta información es esencial para analizar y evaluar acciones dirigidas a la elaboración de programas de salud pública, controlar enfermedades infecciosas y epidemiológicas, prevenir accidentes y estudiar las diferencias de mortalidad por edad, sexo y causa básica de la defunción.

El proceso de registro de defunciones comienza con el llenado del certificado de defunción por parte de un médico o personal médico autorizado. El acta de defunción se registra en los libros correspondientes y puede ser gestionada por cualquier pariente del difunto o cualquier otra persona que pueda aportar datos precisos sobre la defunción y el fallecido.

El número de defunciones por año y las características de la persona fallecida, como su sexo, edad y provincia de residencia, se obtuvieron a través de los registros administrativos llevados a cabo por el Registro Civil Dominicano. Este capítulo proporciona información sobre defunciones de adultos y mortalidad infantil, lo que permite reconocer ciclos de incidencias y ubicación geográfica.

2.1.1 Defunciones ocurridas y registradas, 2010-2022

El comportamiento histórico de las defunciones registradas a nivel nacional en el período 2010 al 2022, muestran en general una tendencia oscilante, aunque en algunos años se registran leves reducciones con respecto al año anterior, en realidad la tendencia es ascendente. Sin embargo, para ninguno de los años las defunciones registradas supera las 48,000.

Gráfico 1.14.
REPÚBLICA
DOMINICANA:
defunciones
ocurridas y
registradas,
2010-2022

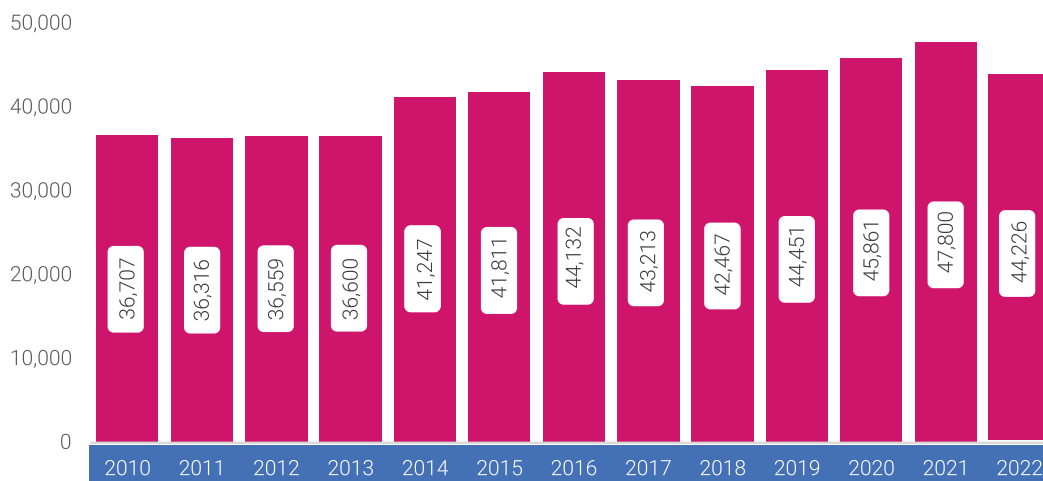

Fuente: Registros administrativos, Oficinas del Estado Civil de la República Dominicana.

Entre 2010 y 2022, el número de defunciones se incrementó en 20.48% con un incremento promedio anual de 1.71%. Las mayores variaciones interanuales en términos relativos se observaron en el año 2014, con un aumento de 12.7%, este incremento interanual pudo estar relacionado con una mejora en el registro, más que con un aumento de las muertes.

Gráfico 1.15.
REPÚBLICA
DOMINICANA:
crecimiento
relativo inter-
anual de las
defunciones
occurridas y
registradas,
2010-2022

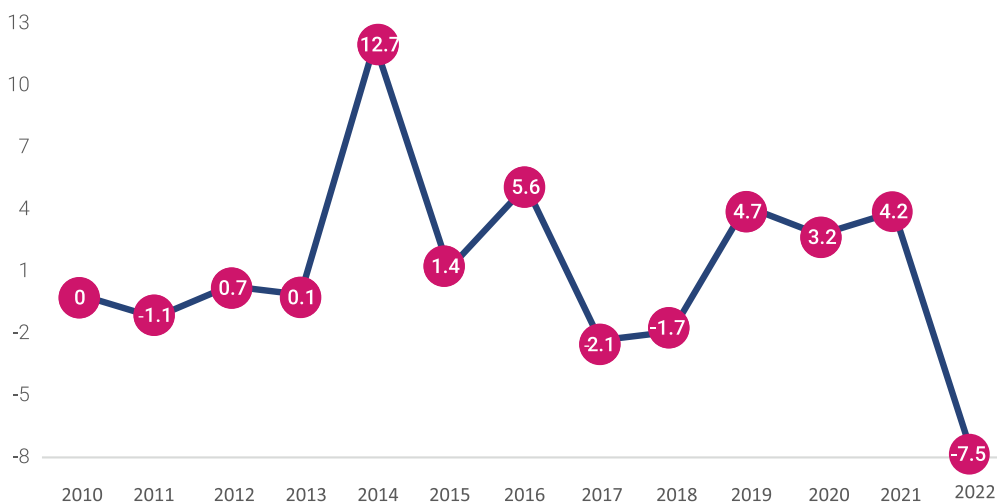

Fuente: Registros administrativos, Oficinas del Estado Civil de la República Dominicana.

2.1.2 Defunciones por mes de ocurrencia, 2022

En la distribución porcentual de defunciones por mes de ocurrencia, se puede observar que los 3 meses con mayor porcentaje de defunciones: fueron los meses de enero, mayo y junio, presentando cifras de 12.64%, 8.34% y 8.19%, respectivamente. Diciembre fue el mes en que ocurrió la menor cantidad de defunciones, reflejando el 7.47%.

Gráfico 1.16.
REPÚBLICA
DOMINICANA:
distribución
porcentual de
las defunciones,
según el mes de
ocurrencia, 2022

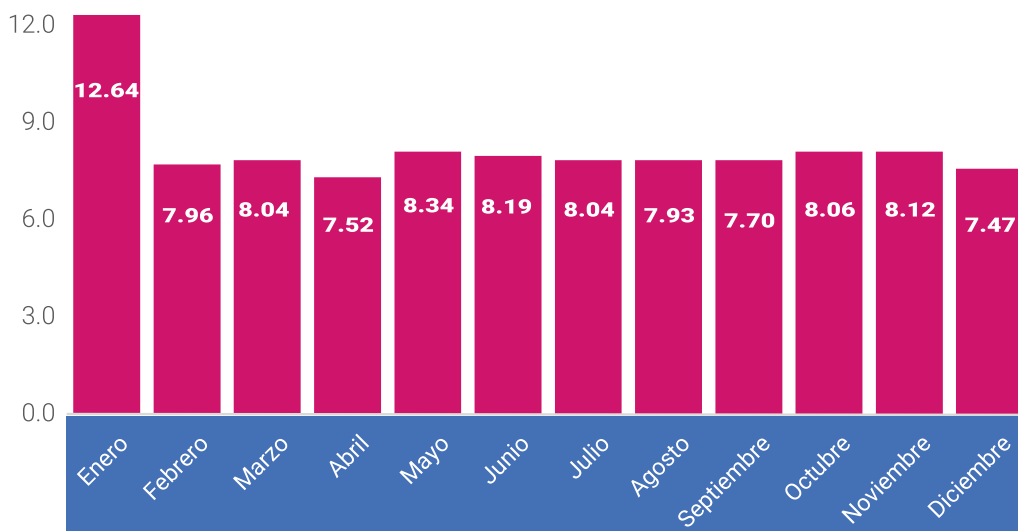

Fuente: Registros administrativos, Oficinas del Estado Civil de la República Dominicana.

2.1.3 Defunciones según edad y sexo, 2022

Al desagregar por sexo podemos observar que se registran una mayor cantidad de defunciones de hombres, 25,693 muertes masculinas y 18,507 femeninas, en términos porcentuales las defunciones de hombres representaron el 58.09% y las mujeres el 41.85%, esta sobremortalidad masculina se verifica en todos los grupos de edades. En 26 casos (el 0.06%) no especificó el sexo, y de ellos 13 correspondían a las defunciones de menores de un año y 13 no especificaron la edad.

A través de la estructura presentada por sexo y edad se puede observar la composición porcentual de las defunciones por grupos de edades el 1.87%, corresponde a las defunciones de niños menores de cinco años, el 3.46% falleció entre las edades de 5 a 24 años, 13.93% en edades de 25 a 49 años, y el 80.17% pertenece a las edades comprendidas entre 50 años y más, en lo que respecta al porcentaje restante, el 0.54% corresponde a las defunciones que no se le declaró la edad, pero si el sexo y 0.03% no se le declaró la edad ni el sexo.

Gráfico 1.17.
REPÚBLICA
DOMINICANA:
estructura de
defunciones por
grupo de edad y
sexo, 2022

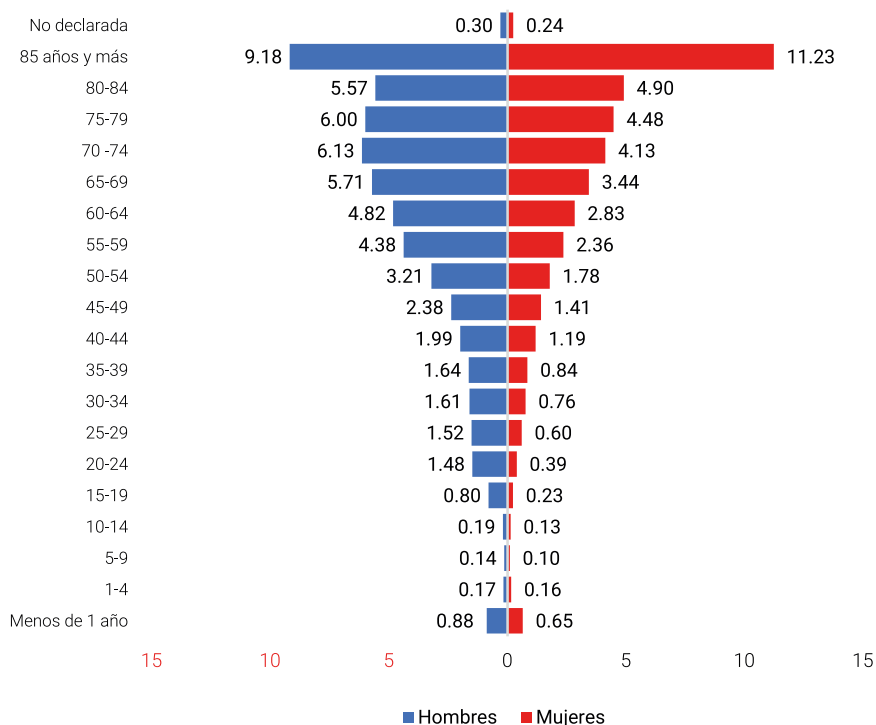

Fuente: Registros administrativos, Oficinas del Estado Civil de la República Dominicana.

2.1.4 Defunciones según la nacionalidad de la persona fallecida, 2022

De los 44,226 fallecimientos en el 2022, el 96.10% corresponde a dominicanos, el 3.40% extranjeros. Entre los extranjeros el porcentaje más alto fue de nacionales haitianos con 34.57%, estadounidenses 21.01%, España 5.52%, Venezuela 5.32% y el 33.58% lo componen el resto de las nacionalidades. Con respecto a las defunciones en las cuales no se le especificó la nacionalidad estas representan 0.50%.

En cuanto al sexo de la persona fallecida, el número de hombres fue mayor para todas las nacionalidades.

2.1.5 Indicadores de mortalidad

En este apartado se presentan algunos de los indicadores de mortalidad que forman parte de la estadística básica para el análisis en la dinámica demográfica. El fenómeno demográfico como la mortalidad tiene como propósito caracterizar la estructura de la población, así como su intensidad.

2.1.5.1 Tasa bruta de defunciones por provincia de residencia del fallecido, 2022

Como se observa en el mapa, en el año 2022, Hermanas Mirabal, San José de Ocoa, Santiago Rodríguez y monseñor Nouel son las provincias con una mayor tasa de defunciones, 7.21%, 6.07%, 5.70% y 5.48% respectivamente. En lo que respecta a las provincias con tasas más bajas se encuentran, Distrito Nacional 0.60%, Santo Domingo 1.44%, y Pedernales con 1.83%, cabe destacar que hay un alto porcentaje de la población que no declara donde residía la persona fallecida.

Gráfico 1.18. REPÚBLICA DOMINICANA: tasa bruta de defunciones, según provincia de residencia del fallecido (a), 2022

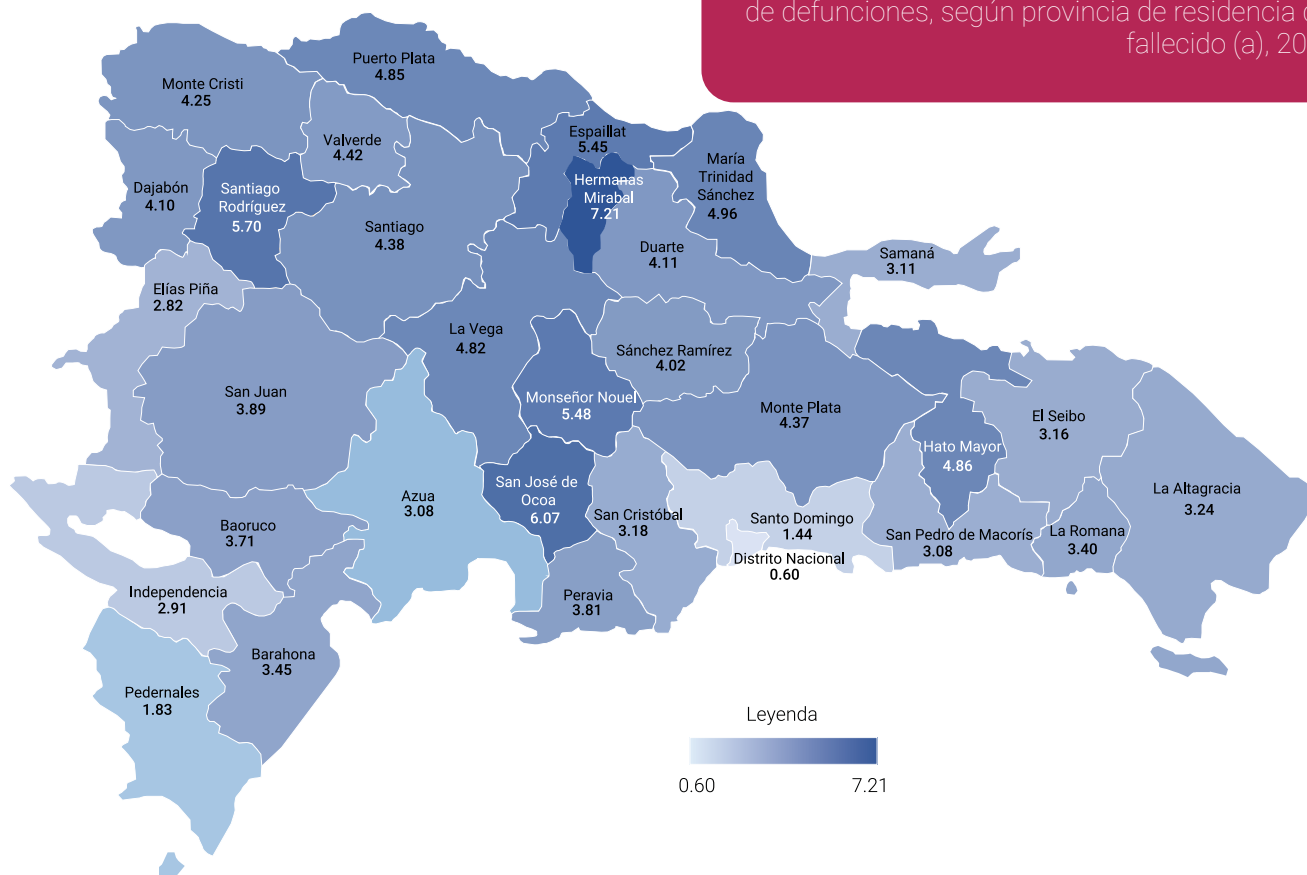

Fuente: Registros administrativos, Oficinas del Estado Civil de la República Dominicana.

2.1.5.2 Tasa bruta de defunciones por provincia de ocurrencia, 2022

En el siguiente mapa se representa la tasa bruta de defunciones⁴ según provincia de ocurrencia. Para el año 2022, entre las provincias con mayor tasa bruta de defunciones ocurridas están el Duarte, Hermanas Mirabal, Monseñor Nouel y San José de Ocoa con cifras de 6.22%, 6.11%, 5.69% y 5.67%, respectivamente.

Con relación a las de menor tasa Pedernales, Santo Domingo y Distrito Nacional con 1.41%, 1.83%, y 2.23%. Es evidente que fuera así debido a que el número de muertes, salvo a algún evento especial, está relacionada con el volumen de la población.

Gráfico 1.19. REPÚBLICA DOMINICANA: tasa bruta de defunciones, según provincia de ocurrencia del fallecimiento, 2022

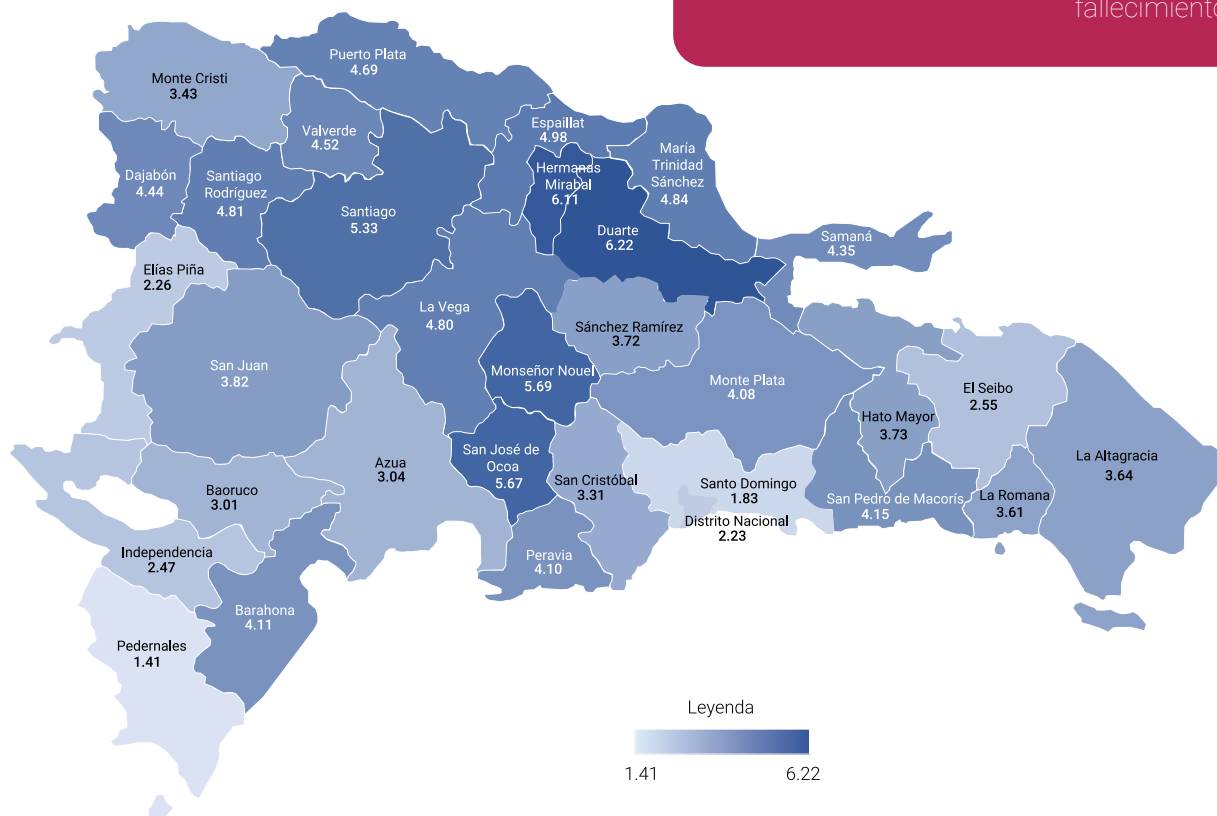

Fuente: Registros administrativos, Oficialías del Estado Civil de la República Dominicana.

⁴ Expresa la frecuencia con que ocurren las defunciones en una población dada. Se calcula haciendo el cociente entre el número de defunciones ocurridas durante un período determinado y la población media de ese período; por mil.



Matrimonios

3.1 Matrimonios

El matrimonio es una institución que se origina en el contrato entre un hombre y una mujer que han dado libre consentimiento para casarse, y que se formaliza ante un funcionario con las calidades que le otorga la ley para certificar este acto. La ley reconoce con los mismos efectos jurídicos dos clases de matrimonios, el civil y el religioso; este último, que es aquel que se contrae de acuerdo con las normas y cánones de las iglesias establecidas en el país de conformidad con las leyes⁵.

Las estadísticas de matrimonios se generan a partir de las actas de matrimonio registradas en las Oficialías del Registro Civil, donde se recopilan los datos básicos de los contrayentes, como la edad, la residencia habitual y la nacionalidad.

Tanto los matrimonios como los divorcios son eventos duales, ya que ocurren simultáneamente en la vida de dos personas y no pueden ocurrir nuevamente durante la vida de ninguna de ellas sin un cambio previo en su estado civil⁶.

La estadística de matrimonios proporciona información sobre el volumen de matrimonios civiles, canónicos y otros religiosos registrados en el país, así como las características demográficas y socioeconómicas de la población involucrada. Esto permite comprender la formación de nuevas familias y la edad en la que las parejas se casan, aspectos que están relacionados con el análisis de la fecundidad. Además, esta información permite proyectar la demanda de necesidades básicas como alimentación, vivienda, servicios de salud y planificación familiar, entre otros aspectos.

3.1.1 Matrimonios por año de registro, 2010-2022

La serie histórica de matrimonios entre 2010 y 2022, muestra en general una tendencia de crecimiento hasta el año 2019, siendo los años 2016 y 2019 los de mayor cantidad de matrimonios, con cifras de 52,898 y 51,938, respectivamente. En el 2020 apreciamos una reducción del 32.41% con respecto al año previo, esto ocurrió debido a los efectos de la pandemia del COVID-19, en el año 2021 hubo una ligera recuperación. En el año 2022, se observa un pequeño aumento del 0.71%, con relación al 2021.

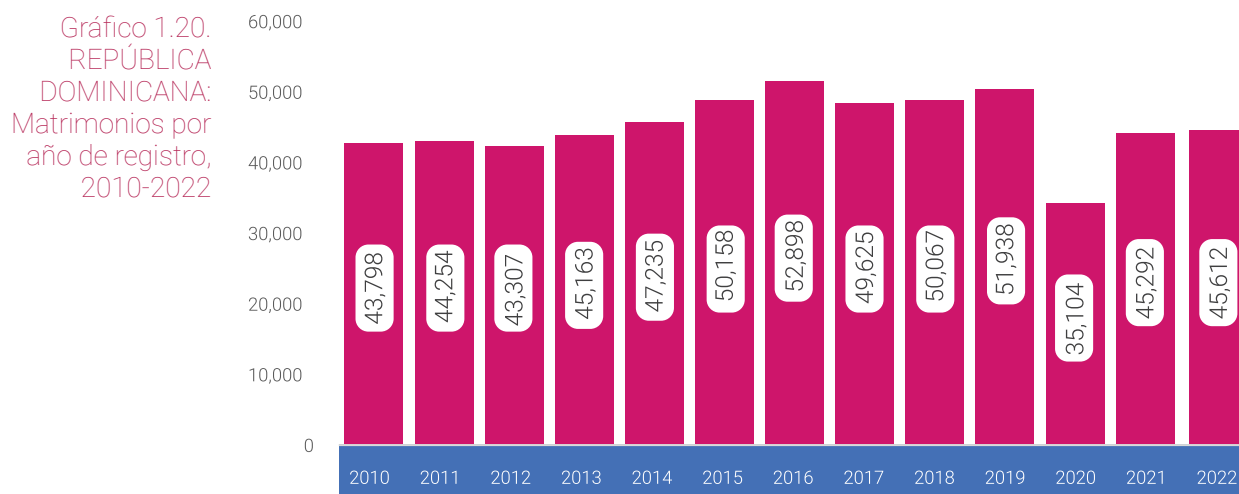

Fuente: Registros administrativos, Oficialías del Estado Civil de la República Dominicana.

⁵ En el 2011 se promulga la Ley No. 198-11 que regula los matrimonios religiosos y sus efectos en la República Dominicana, modifica el Párrafo 2 del Art. 55 y deroga el párrafo del numeral 2 del Art. 52 de la Ley No. 659 del 17 de julio de 1944, sobre Actos del Estado Civil. G. O. No. 10631 del 8 de agosto de 2011

⁶ Naciones Unidas Principios y recomendaciones para un sistema de estadísticas vitales Revisión 3

3.1.2 Matrimonios según mes de registro, 2022

En la distribución porcentual de matrimonio según mes de registro, el mes en que se registró un porcentaje mayor de matrimonio para el año 2022, fue diciembre con 12.24% , enero con un 9.43%, seguido del mes de agosto con un 8.98%, y en lo respecta al mes de con la cifra más baja registrada, fue octubre con el 7.02%.

Gráfico 1.21.
REPÚBLICA
DOMINICANA:
porcentaje de
registro de los
matrimonios,
según mes. 2021

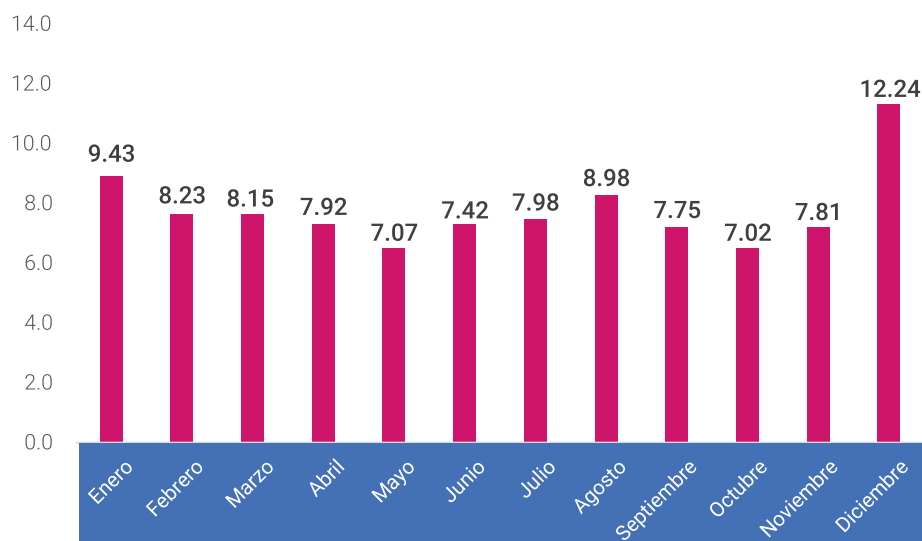

Fuente: Registros administrativos, Oficialías del Estado Civil de la República Dominicana.

3.1.3 Matrimonios por sexo, según grupos de edades de los contrayentes, 2022

En la estructura de matrimonios por sexo y grupo de edad de los contrayentes, se observa que la distribución de mujeres de acuerdo con el grupo etario se encuentra un mayor porcentaje en la parte inferior de la pirámide, que en la parte de hombres. La proporción del registro de matrimonios en menores de 20 años, para las mujeres es más del doble (3.14%) que para los hombres (0.61%). En el grupo de edad de 20 a 24 años se observa que porcentaje de mujeres es 57.09% mayor al de los hombres y para la población de 50 años o más, se registra casi el doble de matrimonios en hombres que, en mujeres, que son de 21.39% y 13.17% respectivamente.

La diferencia de la edad promedio al momento del matrimonio entre hombres y mujeres en el año 2022 fue de una sobriedad masculina de 2.93 años, siendo la edad promedio de los hombres de 37.41 años y la de las mujeres de 34.49 años.

Gráfico 1.22.
REPÚBLICA
DOMINICANA:
Estructura de
matrimonios,
según grupos de
edades y sexo de
los contrayentes,
2022

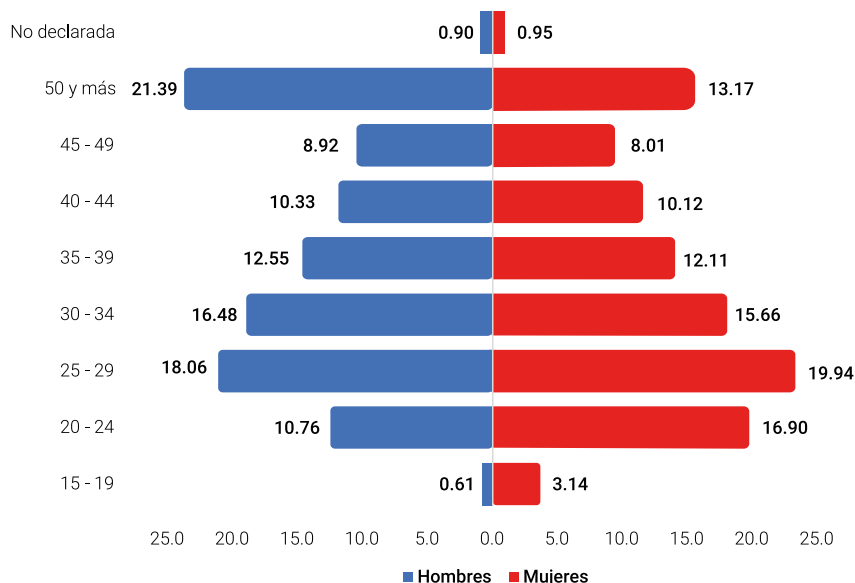

Fuente: Registros administrativos, Oficialías del Estado Civil de la República Dominicana.

En el 2022 se registraron 1,432 matrimonios de mujeres menores de 20 años cifra que representa al 3.14%, y 16.90% entre 20 y 24 años. En el caso de las contrayentes que se casaron con hombres del mismo grupo de edad, se visualiza que el 56.54% tenían edades comprendidas entre 20 a 24 años, y 38.38% entre 25 a 29 años edad.

3.1.4 Matrimonios por tipo, 2022

Del total de matrimonios registrados en 2022, el 89.92% corresponde al tipo civil el cual es el matrimonio que se contrae, formaliza e inscribe ante las autoridades del registro civil. Seguido del canónico 5.38%, matrimonio que se contrae frente a una autoridad de la iglesia católica y otros religiosos 2.89% matrimonio que se contrae ante a una autoridad de las iglesias evangélicas.

Gráfico 1.23.
REPÚBLICA
DOMINICANA:
porcentaje de
matrimonio
según el tipo
de matrimonio,
2022

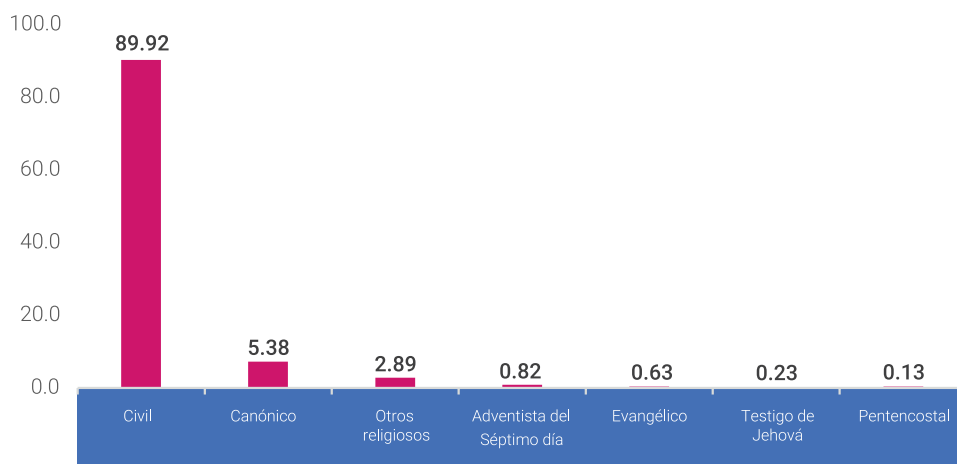

Fuente: Registros administrativos, Oficialías del Estado Civil de la República Dominicana.

3.1.5 Indicadores de nupcialidad

En este apartado se presentan algunos de los indicadores de matrimonios en donde podemos observar cómo se van conformando las familias.

3.1.5.1 Tasa bruta de nupcialidad, 2010-2022

La tasa bruta de nupcialidad es el número de matrimonios por cada mil personas por año. Este indicador ha variado entre 5.25 y 4.29 en el período 2010-2022. Para el 2022 la tasa de nupcialidad llegó a ser de 4.29 matrimonios por cada mil habitantes. En el año 2022 con respecto al año 2021 hubo un decrecimiento del 0.11% de los matrimonios.

Gráfico 1.24.
REPÚBLICA
DOMINICANA:
tasa bruta de
nupcialidad,
2010-2022

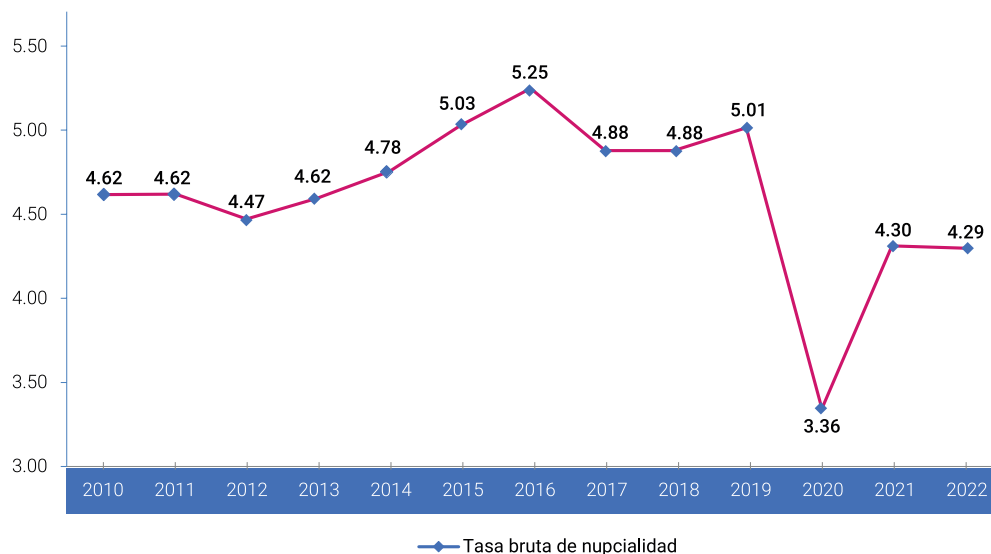

Fuente: Registros administrativos, Oficialías del Estado Civil de la República Dominicana.

3.1.5.2 Tasa bruta de nupcialidad por provincia, 2010-2022

La tasa de nupcialidad en el país es de 4.29 para el 2022, las provincias con una mayor tasa bruta de nupcialidad se encuentran Hermanas Mirabal (6.38%) lo que significa que por cada mil habitantes hay aproximadamente 6 matrimonios, además de La Altagracia (6.27%), Monseñor Nouel (5.73%) y Distrito Nacional con (5.58%) y las de menor tasa son Elías Piña (0.73%) y Pedernales (1.27%).

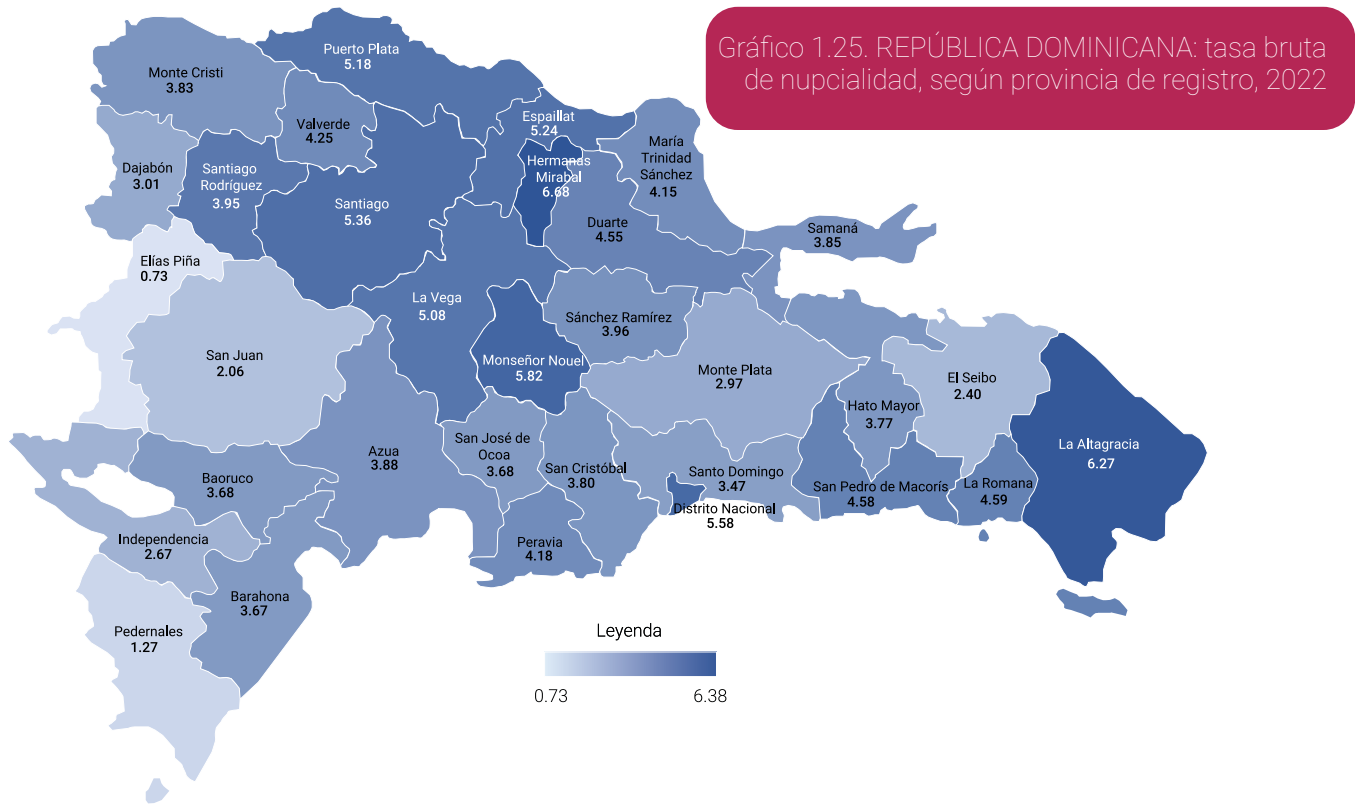

Fuente: Registros administrativos, Oficinas del Estado Civil de la República Dominicana.

3.1.5.3 Tasas Específicas de Nupcialidad (TENup), 2010-2022

La tasa específica mide el número de matrimonios celebrados en cada edad por cada mil personas existentes para esa edad. Proporciona una medida del nivel de nupcialidad para cada edad concreta. La entrada al matrimonio en la población de República Dominicana entre el año 2010 y 2022 ha mantenido su intensidad en el grupo de edad 25-29, seguido del grupo de 20-24 para el mismo periodo.

Gráfico 1.26. REPÚBLICA DOMINICANA: tasas específicas de nupcialidad (TENup), 2010-2022

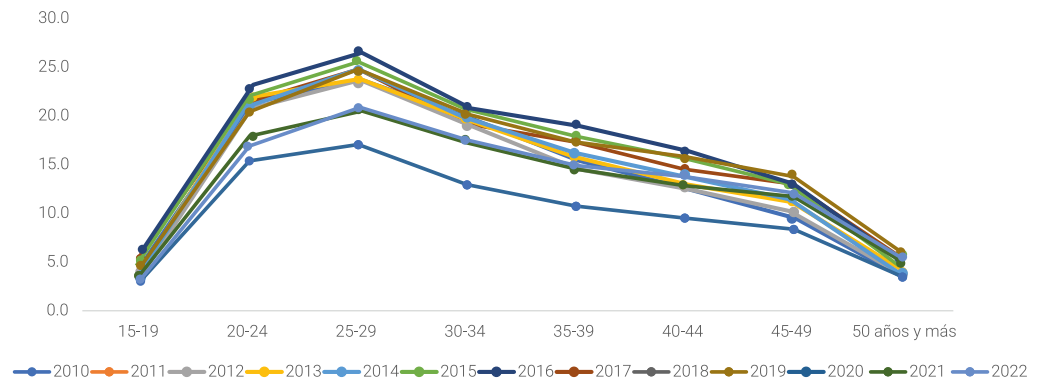

Fuente: Registros administrativos, Oficinas del Estado Civil de la República Dominicana.

3.1.5.4 Edad Media a la Nupcialidad (EMNup), 2010-2022

La edad promedio al momento del matrimonio ha ido aumentando muy ligeramente pasando de un 34.15 en el 2010 a un 35.95 en el 2022. Al desagregarlo por sexo se observa que en promedio el hombre supera a la mujer por más de tres años y medio a excepción del año 2022 que esa diferencia es de 2.93, en las diferentes edades, esto se podría deber en que el hombre retrasa la edad al matrimonio. Para el período de referencia se verifica una tendencia a la disminución del diferencial de edad entre hombres y mujeres, al pasar de 4.40 en 2010 a 2.93 en el 2022.

Edad Media a la Nupcialidad, por año, según sexo, 2010-2022

Año	Ambos sexos	Sexo		Diferencia Hombre-mujer
		Hombres	Mujeres	
2010	34.15	36.35	31.95	4.40
2011	34.30	36.55	32.05	4.50
2012	34.58	36.81	32.34	4.47
2013	35.03	37.30	32.77	4.53
2014	34.97	37.21	32.72	4.49
2015	35.34	37.50	33.18	4.32
2016	35.59	37.64	33.55	4.09
2017	35.84	37.91	33.77	4.14
2018	36.32	38.36	34.28	4.09
2019	36.67	38.63	34.70	3.93
2020	35.78	37.65	33.91	3.74
2021	36.54	38.39	34.70	3.69
2022	35.95	37.41	34.49	2.93

Fuente: Registros administrativos, Oficialías del Estado Civil de la República Dominicana.



Divorcios

4.1 Divorcios

La información para la estadística de divorcios se obtiene de las Oficialías de Registro Civil y este tipo de información tiene como finalidad presentar la frecuencia con que ocurren las disoluciones legales de los matrimonios registrados en el país, lo que permite conocer las causas y factores fundamentales que influyen para que ocurra este hecho.

Además, esta proporciona elementos estadísticos que contribuyen a definir, elaborar y aplicar programas asistenciales de apoyo a menores de edad, hijos de padres y madres divorciados o separados, así como programas de orientación y fomento al ejercicio de la paternidad responsable, entre otros.

Es importante destacar que para generar la estadística de divorcios se han adoptado recomendaciones internacionales emitidas por la Organización de las Naciones Unidas (ONU), con el fin de garantizar la comparabilidad con otros países. Esto permite medir y comparar los niveles y tendencias del fenómeno, así como cuantificar algunas continuidades y diferencias en el comportamiento de la disolución legal.

4.1.1 Divorcios por año de ocurrencia, 2010-2022

La serie histórica de los divorcios entre 2010 y 2021, muestra en general una tendencia a un aumento del número de casos desde el 2010. Los años con mayor número de divorcios registrados son 2017, 2018, 2021 y 2022, con cifras de 24,218, 24,772 y 28,694, 28,645 respectivamente. En el 2020 se aprecia una reducción del 51.9% y en el 2021 un incremento del 128.6%, con respecto al 2020; esto probablemente debido a los efectos de la pandemia del COVID-19.



Fuente: Registros administrativos, Oficialías del Estado Civil de la República Dominicana.

4.1.2 Divorcios por mes de registro, 2022

La distribución porcentual de divorcios por mes de registro para el año 2022 muestra que en general la distribución entre los meses marzo y agosto oscila entre 9.23% y 8.98%. Abril, Julio fueron los meses con un menor porcentaje de divorcios registrados.

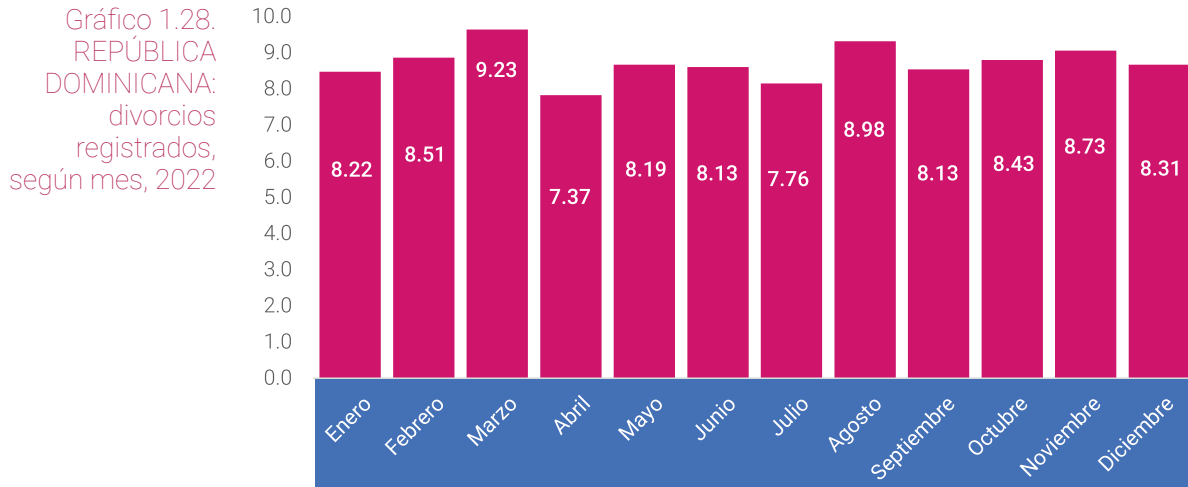

Fuente: Registros administrativos, Oficialías del Estado Civil de la República Dominicana.

4.1.3 Indicadores de divorcialidad

En este apartado se presentan algunos de los indicadores de divorcios que nos muestran una panorámica de cómo está la disolución de los matrimonios, la transformación social y familiar en el país.

4.1.3.1 Tasa bruta de divorcialidad, 2010-2022

La tasa bruta de divorcialidad representa el número de divorcios por cada mil personas en un período determinado, regularmente un año. Para el año 2022 esta tasa fue de 2.70 lo que significa que por cada mil habitantes hubo aproximadamente 3 divorcios. Este indicador ha variado entre 1.86 y 2.72 en el período 2011-2022, en el año 2020 este indicador experimenta un valor atípico posiblemente debido a los efectos de las medidas restrictivas a que estuvo sometida la población y el cierre temporal del registro civil a causa del COVID-19. En el año 2022 con respecto al año 2021 hubo un decrecimiento mínimo de un 0.2% de los divorcios.

En general, se observa un comportamiento ascendente de esta tasa en el tiempo, interrumpida por los efectos de la pandemia, a partir del 2021 la tendencia en los datos continua con la tendencia verificada anteriormente.

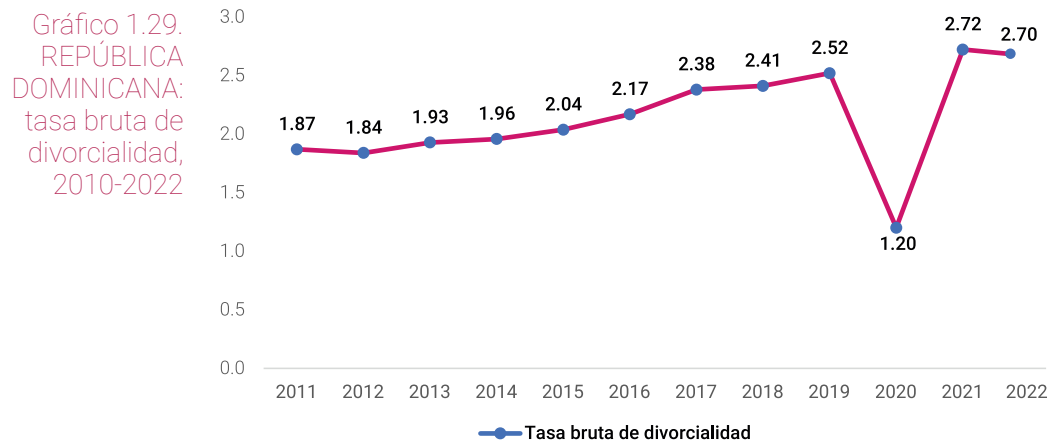

Fuente: Registros administrativos, Oficialías del Estado Civil de la República Dominicana.

1.4.3.2 Tasa bruta de divorcialidad por provincia, 2022

La tasa bruta de divorcialidad vista a nivel territorial muestra que las provincias con una mayor tasa de divorcialidad son El Distrito Nacional 7.43, Santiago Rodríguez 4.71, y La Vega 4.67 y las de menor tasa son Pedernales 0.56, y Elías Piña 0.36.

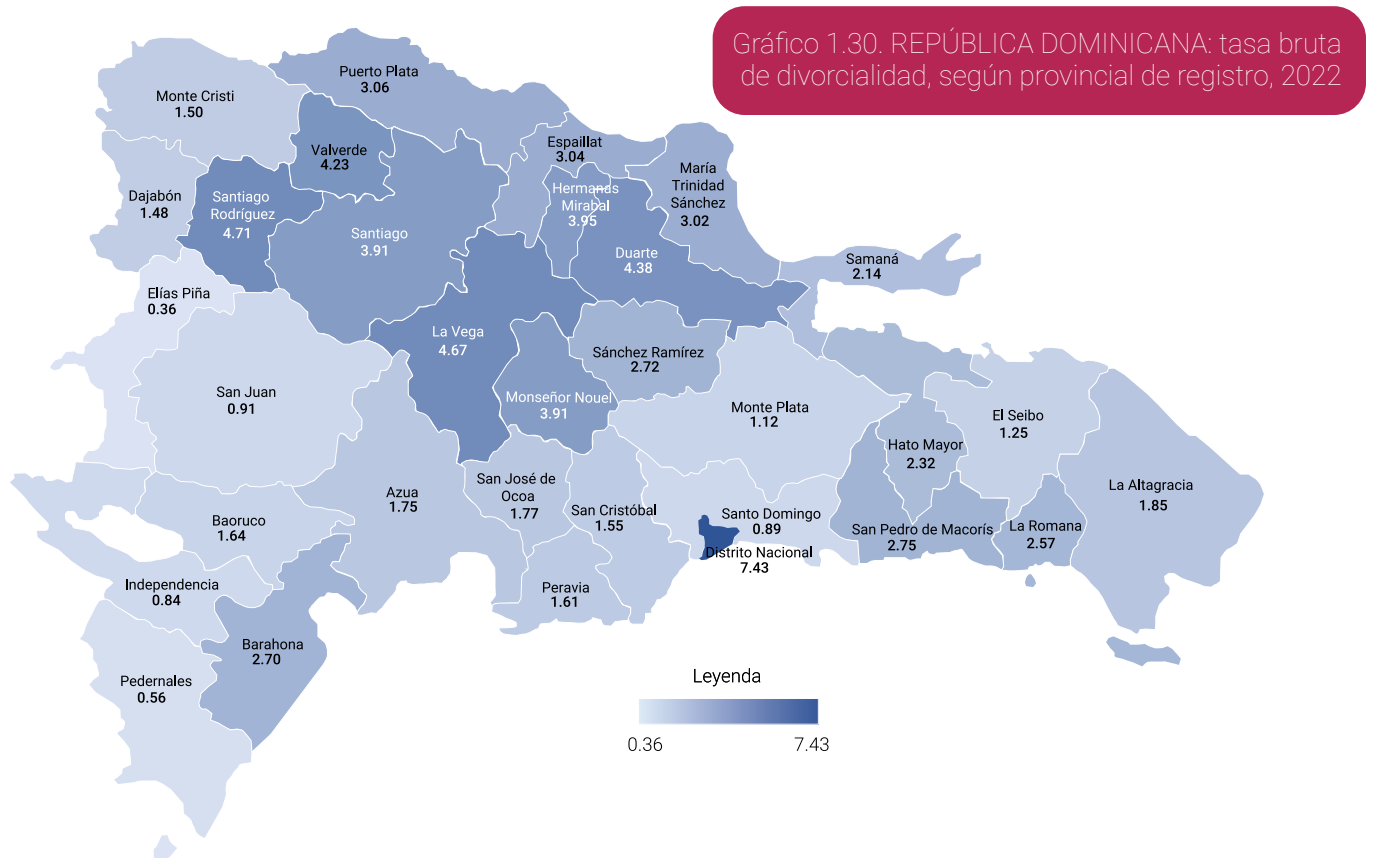

Fuente: Registros administrativos, Oficialías del Estado Civil de la República Dominicana.

1.4.3.3 Relación divorcios matrimonios, 2010-2022

La relación de divorcios y matrimonios es la cantidad de divorcios por cada 100 matrimonios. Desde el 2010 al 2016 se observaba un comportamiento relativamente estable en esta relación, con un súbito aumento a partir del 2017 y un descenso en 2020 que, al igual que en otros hechos, se explica principalmente por la pandemia de COVID-19, ya para los años 2021 y 2022 aumenta cerca de un 10% de la tendencia que se venía observando, en este mismo sentido la relación divorcios matrimonios para el 2022 alcanzó el valor de 62.80 divorcios por cada 100 matrimonios.

Gráfico 1.31.
REPÚBLICA
DOMINICANA:
Relación divorcio
por matrimonio,
2010-2022

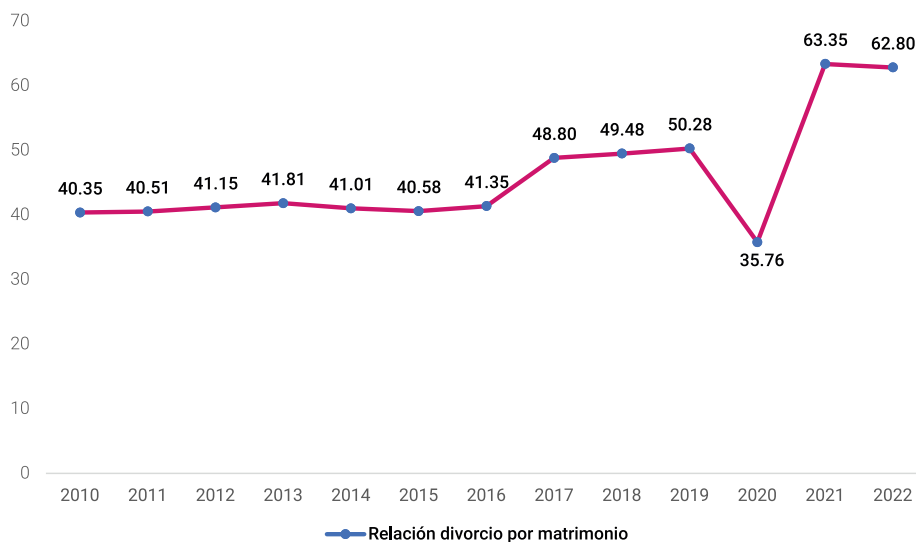

Fuente: Registros administrativos, Oficialías del Estado Civil de la República Dominicana.



Cuadros

5. CUADROS ESTADÍSTICOS SEGÚN HECHO VITAL

El presente capítulo presenta cuadros generales cruzados por las diferentes desagregaciones de los hechos vitales tales como las territoriales, edad, sexo, estado civil, nacionalidad, entre otras, lo que permite analizar las posibles brechas o diferenciales que existen y son inherentes a cada hecho.

5.1. Nacimientos

Cuadro 1.1. REPÚBLICA DOMINICANA: Nacimientos registrados por país de nacionalidad de la madre, según región y provincia de registro, 2022

Región y provincia de registro	Total	País de nacionalidad de la madre									
		República Dominicana	Haití	Venezuela	Estados Unidos	Colombia	España	China	Cuba	Otros países	No declarada
Total	196,922	163,242	31,398	866	119	62	53	52	41	290	799
Región Metropolitana	73,865	62,028	10,884	494	54	44	23	37	24	131	146
Distrito Nacional	32,397	26,954	4,855	297	40	33	17	36	17	83	65
Santo Domingo	41,468	35,074	6,029	197	14	11	6	1	7	48	81
Región Cibao Norte	30,683	24,468	5,840	109	34	9	5	4	7	51	156
Espaillat	3,272	2,500	745	7	3	1	1	0	0	3	12
Puerto Plata	5,457	4,398	963	10	5	1	1	1	2	20	56
Santiago	21,954	17,570	4,132	92	26	7	3	3	5	28	88
Región Cibao Sur	12,462	10,845	1,517	29	5	1	1	1	1	17	45
La Vega	6,594	5,538	995	14	2	1	0	1	1	12	30
Sánchez Ramírez	2,594	2,315	259	7	0	0	1	0	0	2	10
Monseñor Nouel	3,274	2,992	263	8	3	0	0	0	0	3	5
Región Cibao Nordeste	11,301	9,762	1,442	20	7	1	1	0	0	17	51
Duarte	5,413	4,755	623	10	1	1	1	0	0	4	18
María Trinidad Sánchez	2,757	2,372	362	2	5	0	0	0	0	5	11
Hermanas Mirabal	1,403	1,182	214	3	0	0	0	0	0	0	4
Samaná	1,728	1,453	243	5	1	0	0	0	0	8	18
Región Cibao Noroeste	8,369	5,510	2,781	14	2	0	3	0	0	4	55
Dajabón	877	575	294	2	1	0	0	0	0	2	3
Monte Cristi	1,716	1,186	511	0	1	0	0	0	0	1	17
Santiago Rodríguez	1,198	943	225	2	0	0	0	0	0	1	27
Valverde	4,578	2,806	1,751	10	0	0	3	0	0	0	8
Región Valdesia	17,307	15,163	1,999	27	4	1	1	1	2	7	102
Peravia	4,978	4,063	898	9	3	0	0	0	1	2	2
San Cristóbal	11,306	10,339	860	18	1	1	1	1	1	4	80
San José de Ocoa	1,023	761	241	0	0	0	0	0	0	1	20
Región Enriquillo	7,895	6,506	1,328	0	1	0	6	2	0	2	50
Baoruco	1,887	1,575	294	0	0	0	0	0	0	0	18
Barahona	4,740	3,975	737	0	1	0	1	2	0	1	23
Independencia	714	518	184	0	0	0	3	0	0	1	8

Cuadro 1.1. REPÚBLICA DOMINICANA: Nacimientos registrados por país de nacionalidad de la madre, según región y provincia de registro, 2022, continuación...

Región y provincia de registro	Total	País de nacionalidad de la madre									
		República Dominicana	Haití	Venezuela	Estados Unidos	Colombia	España	China	Cuba	Otros países	No declarada
Pedernales	554	438	113	0	0	0	2	0	0	0	1
Región del Valle	6,305	8,638	1,425	3	3	0	2	1	0	4	97
Azua	3,868	3,451	389	2	0	0	0	0	0	2	24
Elías Piña	1,034	605	415	0	0	0	0	0	0	0	14
San Juan	5,271	4,582	621	1	3	0	2	1	0	2	59
Región Yuma	14,118	11,395	2,446	151	8	5	9	4	7	44	49
El Seibo	1,245	969	264	6	0	0	0	0	0	0	6
La Altagracia	7,280	5,658	1,433	100	6	2	9	1	6	37	28
La Romana	5,593	4,768	749	45	2	3	0	3	1	7	15
Región Higuamo	10,749	8,927	1,736	19	1	1	2	2	0	13	48
San Pedro de Macorís	6,651	5,562	1,040	14	1	1	1	2	0	9	21
Monte Plata	2,725	2,237	466	2	0	0	1	0	0	3	16
Hato Mayor	1,373	1,128	230	3	0	0	0	0	0	1	11

Fuente: Registros administrativos, Oficialías del Estado Civil de la República Dominicana.

Cuadro 1.2. REPÚBLICA DOMINICANA: Nacimientos ocurridos según país de nacionalidad del padre y de la madre, 2022

País de nacionalidad de la madre	Total	País de nacionalidad del padre									
		República Dominicana	Haití	Estados Unidos	Venezuela	España	Colombia	China	Cuba	Francia	Italia
Total en el país	161,068	118,972	18,054	1,048	408	98	60	50	48	45	42
República Dominicana	135,000	117,199	351	830	165	86	37	12	30	29	32
Haití	24,734	1,025	17,686	185	2	1	2	0	0	11	2
Venezuela	744	453	1	10	232	1	8	1	1	0	2
Estados Unidos	102	67	3	17	1	0	0	0	0	0	0
Colombia	54	33	0	2	4	1	11	0	0	0	1
China	43	6	0	0	0	0	0	36	0	0	0
Cuba	38	18	0	1	0	2	0	0	17	0	0
España	35	32	0	0	0	1	0	1	0	0	0
México	23	15	0	0	0	2	0	0	0	0	0
Italia	17	13	0	0	0	0	1	0	0	0	1
Rusia	15	8	0	0	1	2	0	0	0	0	0
Argentina	14	8	0	0	0	0	0	0	0	1	0
Perú	14	10	0	0	0	0	0	0	0	0	0
Canadá	9	3	1	0	1	0	0	0	0	3	0
Ecuador	9	3	0	0	0	0	0	0	0	0	0
El Salvador	8	7	0	0	0	0	0	0	0	0	0
Chile	7	3	0	0	0	0	1	0	0	0	0
Guatemala	7	7	0	0	0	0	0	0	0	0	0
Otros Países	119	62	12	3	2	2	0	0	0	1	4
No declarada	76	38	9	0	0	0	0	0	0	0	0

Cuadro 1.2. REPÚBLICA DOMINICANA: Nacimientos ocurridos según país de nacionalidad del padre y de la madre, 2022, continuación...

País de nacionalidad de la madre	Total	País de nacionalidad del padre									
		México	Canadá	Alemania	Holanda (Países Bajos)	Perú	Ecuador	Argentina	Honduras	Otros países	No declarada
Total en el país	161,068	37	35	26	26	18	16	14	12	182	21,801
República Dominicana	135,000	29	17	21	19	15	6	7	9	137	15969
Haití	24,734	1	16	3	7	0	1	0	1	16	5775
Venezuela	744	0	0	0	0	0	0	0	0	0	35
Estados Unidos	102	0	1	0	0	0	1	1	1	2	8
Colombia	54	0	0	0	0	0	1	0	0	0	1
China	43	0	0	0	0	0	0	0	0	0	1
Cuba	38	0	0	0	0	0	0	0	0	0	0
España	35	0	0	0	0	0	1	0	0	0	0
México	23	6	0	0	0	0	0	0	0	0	0
Italia	17	0	0	0	0	0	0	0	0	0	2
Rusia	15	0	0	0	0	0	0	0	0	3	1
Argentina	14	0	0	0	0	0	0	4	0	1	0
Perú	14	0	0	0	0	3	1	0	0	0	0
Canadá	9	0	1	0	0	0	0	0	0	0	0
Ecuador	9	0	0	0	0	0	5	0	0	0	1
El Salvador	8	0	0	0	0	0	0	0	0	1	0
Chile	7	0	0	0	0	0	0	1	0	2	0
Guatemala	7	0	0	0	0	0	0	0	0	0	0
Otros Países	119	1	0	2	0	0	0	1	1	20	8
No declarada	76	0	0	0	0	0	0	0	0	0	29

Fuente: Registros administrativos, Oficialías del Estado Civil de la República Dominicana.

Cuadro 1.3. REPÚBLICA DOMINICANA: Nacimientos ocurridos, según estado civil de la madre, tipo de registro y mes de ocurrencia, 2022

Características	Nacimientos
Total en el país	161,068
Estado civil de la madre	161,068
Soltera	139,278
Casada	20,170
No declarado	1,620
Tipo de registro del nacimiento	161,068
Oportuno	157,070
Tardío	3,998
Mes de ocurrencia	161,068
Enero	14,280
Febrero	12,425
Marzo	13,115
Abril	12,463
Mayo	12,937
Junio	11,972
Julio	12,145
Agosto	14,133
Septiembre	15,137
Octubre	15,443
Noviembre	15,310
Diciembre	11,708

Fuente: Registros administrativos, Oficialías del Estado Civil de la República Dominicana.

Cuadro 1.4. REPÚBLICA DOMINICANA: Nacimientos ocurridos según grupos de edades del padre y de la madre, al momento del nacimiento del hijo (a), 2022

Grupos de edades de la madre al momento del nacimiento del hijo (a)	Total	Grupos de edades del padre al momento del nacimiento del hijo (a)									
		Menos de 15 años	15-19	20-24	25-29	30-34	35-39	40-44	45-49	50 años y más	No declarada
Total en el país	161,068	0	2,318	22,003	35,525	33,258	21,872	11,882	5,453	4,563	24,194
Menos de 15 años	552	0	107	156	52	20	3	3	5	4	202
15-19	19,287	0	1,499	7,305	3,842	1,492	535	228	114	94	4,178
20-24	44,396	0	525	10,139	14,240	7,111	2,910	1,262	560	479	7,170
25-29	45,134	0	134	3,088	12,033	12,655	6,352	2,819	1,231	1,097	5,725
30-34	32,011	0	37	967	4,024	9,056	7,521	3,796	1,684	1,370	3,556
35-39	14,405	0	8	218	1,012	2,370	3,834	2,904	1,284	1,049	1,726
40-44	3,236	0	1	27	139	379	580	763	500	419	428
45-49	175	0	0	0	4	10	24	32	39	32	34
50 años y más	11	0	0	0	0	2	1	5	1	2	0
No declarada	1,861	0	7	103	179	163	112	70	35	17	1,175

Fuente: Registros administrativos, Oficialías del Estado Civil de la República Dominicana.

Cuadro 1.5. REPÚBLICA DOMINICANA: Nacimientos registrados por sexo del registrado, según región y provincia de registro, 2022

Región y provincia de registro	Total	Sexo	
		Hombres	Mujeres
Total país	196,922	99,888	97,034
Región Metropolitana	73,865	37,355	36,510
Distrito Nacional	32,397	16,295	16,102
Santo Domingo	41,468	21,060	20,408
Región Cibao Norte	30,683	15,633	15,050
Espaillat	3,272	1,665	1,607
Puerto Plata	5,457	2,852	2,605
Santiago	21,954	11,116	10,838
Región Cibao Sur	12,462	6,344	6,118
La Vega	6,594	3,323	3,271
Sánchez Ramírez	2,594	1,300	1,294
Monseñor Nouel	3,274	1,721	1,553
Región Cibao Nordeste	11,301	5,828	5,473
Duarte	5,413	2,766	2,647
María Trinidad Sánchez	2,757	1,458	1,299
Hermanas Mirabal	1,403	750	653
Samaná	1,728	854	874
Región Cibao Noroeste	8,369	4,289	4,080
Dajabón	877	427	450
Monte Cristi	1,716	912	804
Santiago Rodríguez	1,198	619	579
Valverde	4,578	2,331	2,247
Región Valdesia	17,307	8,741	8,566
Peravia	4,978	2,560	2,418
San Cristóbal	11,306	5,660	5,646
San José de Ocoa	1,023	521	502
Región Enriquillo	7,895	3,949	3,946
Baoruco	1,887	966	921
Barahona	4,740	2,336	2,404
Independencia	714	365	349
Pedernales	554	282	272
Región del Valle	10,173	5,115	5,058
Azua	3,868	1,949	1,919
Eliás Piña	1,034	532	502
San Juan	5,271	2,634	2,637
Región Yuma	14,118	7,220	6,898
El Seibo	1,245	650	595
La Altagracia	7,280	3,759	3,521
La Romana	5,593	2,811	2,782
Región Higuamo	10,749	5,414	5,335
San Pedro de Macorís	6,651	3,382	3,269
Monte Plata	2,725	1,329	1,396
Hato Mayor	1,373	703	670

Fuente: Registros administrativos, Oficialías del Estado Civil de la República Dominicana.

Cuadro 1.6. REPÚBLICA DOMINICANA: Nacimientos ocurridos por sexo del registrado, según región y provincia de ocurrencia, 2022

Región y provincia de registro	Total	Sexo	
		Hombres	Mujeres
Total en el país	161,068	81,928	79,140
Región Metropolitana	62,025	31,429	30,596
Distrito Nacional	26,240	13,263	12,977
Santo Domingo	35,785	18,166	17,619
Región Cibao Norte	25,950	13,255	12,695
Espaillat	2,739	1,400	1,339
Puerto Plata	4,101	2,162	1,939
Santiago	19,110	9,693	9,417
Región Cibao Sur	10,089	5,117	4,972
La Vega	5,377	2,732	2,645
Sánchez Ramírez	2,094	1,030	1,064
Monseñor Nouel	2,618	1,355	1,263
Región Cibao Nordeste	9,133	4,752	4,381
Duarte	4,644	2,382	2,262
María Trinidad Sánchez	2,062	1,104	958
Hermanas Mirabal	1,190	646	544
Samaná	1,237	620	617
Región Cibao Noroeste	6,873	3,509	3,364
Dajabón	662	324	338
Monte Cristi	1,297	676	621
Santiago Rodríguez	924	477	447
Valverde	3,990	2,032	1,958
Región Valdesia	13,032	6,627	6,405
Peravia	3,709	1,918	1,791
San Cristóbal	8,541	4,317	4,224
San José de Ocoa	782	392	390
Región Enriquillo	6,185	3,088	3,097
Baoruco	1,242	622	620
Barahona	3,950	1,968	1,982
Independencia	539	274	265
Pedernales	454	224	230
Región del Valle	8,128	4,093	4,035
Azua	3,151	1,592	1,559
Elías Piña	671	362	309
San Juan	4,306	2,139	2,167
Región Yuma	11,025	5,664	5,361
El Seibo	975	512	463
La Altagracia	5,722	2,979	2,743
La Romana	4,328	2,173	2,155
Región Higuamo	8,628	4,394	4,234
San Pedro de Macorís	5,521	2,845	2,676
Monte Plata	2,088	1,043	1,045
Hato Mayor	1,019	506	513

Fuente: Registros administrativos, Oficialías del Estado Civil de la República Dominicana.

Cuadro 1.7. REPÚBLICA DOMINICANA: Nacimientos ocurridos por grupos de edades del padre al momento del nacimiento del hijo(a), según region y provincia de ocurrencia, 2022

Región y provincia de ocurrencia	Total	Grupos de edades del padre al momento del nacimiento del hijo (a)									
		Menos de 15 años	15-19	20-24	25-29	30-34	35-39	40-44	45-49	50 años y más	No declarada
Total en el país	161,068	0	2,318	22,003	35,525	33,258	21,872	11,882	5,453	4,563	24,194
Región Metropolitana	62,025	0	748	7,589	13,547	13,735	9,300	4,997	2,109	1,672	8,328
Distrito Nacional	26,240	0	225	2,468	5,209	6,232	4,476	2,364	966	773	3,527
Santo Domingo	35,785	0	523	5,121	8,338	7,503	4,824	2,633	1,143	899	4,801
Región Cibao Norte	25,950	0	492	3,949	5,813	5,494	3,466	1,937	915	752	3,132
Espaillat	2,739	0	56	480	725	579	371	167	79	73	209
Puerto Plata	4,101	0	62	611	911	844	508	309	161	132	563
Santiago	19,110	0	374	2,858	4,177	4,071	2,587	1,461	675	547	2,360
Región Cibao Sur	10,089	0	179	1,556	2,410	2,197	1,347	702	320	362	1,016
La Vega	5,377	0	109	857	1,242	1,117	721	394	160	182	595
Sánchez Ramírez	2,094	0	38	308	516	478	256	149	67	71	211
Monseñor Nouel	2,618	0	32	391	652	602	370	159	93	109	210
Región Cibao Nordeste	9,133	0	163	1,342	2,102	1,861	1,216	699	316	283	1,151
Duarte	4,644	0	89	612	1,006	971	613	328	163	146	716
María Trinidad Sánchez	2,062	0	34	330	492	404	266	170	70	80	216
Hermanas Mirabal	1,190	0	21	205	328	243	171	85	32	33	72
Samaná	1,237	0	19	195	276	243	166	116	51	24	147
Región Cibao Noroeste	6,873	0	114	867	1,341	1,093	777	450	214	218	1,799
Dajabón	662	0	14	102	126	110	81	40	30	33	126
Monte Cristi	1,297	0	24	177	292	261	158	88	53	45	199
Santiago Rodríguez	924	0	13	129	205	176	165	85	37	30	84
Valverde	3,990	0	63	459	718	546	373	237	94	110	1,390
Región Valdesia	13,032	0	190	2,051	2,908	2,521	1,522	794	449	331	2,266
Peravia	3,709	0	71	566	805	658	408	228	148	80	745
San Cristóbal	8,541	0	106	1,349	1,932	1,688	995	508	267	226	1,470
San José de Ocoa	782	0	13	136	171	175	119	58	34	25	51
Región Enriquillo	6,185	0	93	854	1,352	1,072	732	422	199	200	1,261
Baoruco	1,242	0	21	176	298	195	149	91	42	36	234
Barahona	3,950	0	50	562	824	689	468	264	120	126	847
Independencia	539	0	12	59	138	110	73	40	22	28	57
Pedernales	454	0	10	57	92	78	42	27	15	10	123
Región del Valle	8,128	0	87	1,132	1,657	1,455	991	562	262	255	1,727
Azua	3,151	0	36	437	651	570	365	209	86	96	701
Elías Piña	671	0	5	96	125	96	80	51	27	33	158
San Juan	4,306	0	46	599	881	789	546	302	149	126	868
Región Yuma	11,025	0	151	1,523	2,505	2,217	1,516	794	400	239	1,680
El Seibo	975	0	12	145	185	169	120	68	37	14	225
La Altagracia	5,722	0	68	739	1,262	1,123	812	447	209	124	938
La Romana	4,328	0	71	639	1,058	925	584	279	154	101	517
Región Higuamo	8,628	0	101	1,140	1,890	1,613	1,005	525	269	251	1,834
San Pedro de Macorís	5,521	0	50	690	1,184	1,048	637	319	167	146	1,280
Monte Plata	2,088	0	31	307	443	373	237	131	58	76	432
Hato Mayor	1,019	0	20	143	263	192	131	75	44	29	122

Fuente: Registros administrativos, Oficinas del Estado Civil de la República Dominicana.

Cuadro 1.8. REPÚBLICA DOMINICANA: Nacimientos por grupos de edades de la madre al momento del nacimiento del hijo (a), según región y provincia de residencia de la madre, 2022

Región y provincia de residencia de la madre	Total	Grupos de edades de la madre al momento del nacimiento del hijo (a)									
		Menos de 15 años	15-19	20-24	25-29	30-34	35-39	40-44	45-49	50 años y más	No declarada
Total en el país	161,068	552	19,287	44,396	45,134	32,011	14,405	3,236	175	11	1,861
Región Metropolitana	47,586	109	4,857	12,309	13,574	10,477	4,951	1,070	59	3	177
Distrito Nacional	10,689	18	933	2,498	2,894	2,631	1,351	318	24	0	22
Santo Domingo	36,897	91	3,924	9,811	10,680	7,846	3,600	752	35	3	155
Región Cibao Norte	24,639	132	3,231	6,964	6,712	4,614	2,075	495	33	3	380
Españolat	3,259	13	450	937	896	608	277	60	6	1	11
Puerto Plata	4,449	20	579	1,175	1,151	810	332	77	2	0	303
Santiago	16,931	99	2,202	4,852	4,665	3,196	1,466	358	25	2	66
Región Cibao Sur	10,178	46	1,391	3,036	2,895	1,843	753	151	10	1	52
La Vega	5,613	29	776	1,647	1,562	1,028	430	92	8	0	41
Sánchez Ramírez	2,038	11	283	598	600	373	139	24	2	1	7
Monseñor Nouel	2,527	6	332	791	733	442	184	35	0	0	4
Región Cibao Nordeste	7,070	43	1,020	2,022	1,970	1,266	562	113	9	0	65
Duarte	2,675	20	382	800	698	466	211	50	4	0	44
María Trinidad Sánchez	1,947	11	287	562	564	342	149	21	1	0	10
Hermanas Mirabal	1,100	9	170	293	315	204	89	14	2	0	4
Samaná	1,348	3	181	367	393	254	113	28	2	0	7
Región Cibao Noroeste	6,331	40	953	1,915	1,722	1,079	474	116	4	1	27
Dajabón	690	6	86	214	200	111	47	18	0	0	8
Monte Cristi	1,676	12	224	532	456	268	133	37	1	0	13
Santiago Rodríguez	862	2	136	222	230	193	64	12	2	0	1
Valverde	3,103	20	507	947	836	507	230	49	1	1	5
Región Valdesia	14,018	43	1,975	4,059	4,005	2,566	1,081	241	13	0	35
Peravia	3,543	17	577	1,092	971	563	268	45	2	0	8
San Cristóbal	9,470	19	1,239	2,684	2,759	1,829	730	178	11	0	21
San José de Ocoa	1,005	7	159	283	275	174	83	18	0	0	6
Región Enriquillo	5,639	14	800	1,622	1,454	1,072	458	111	8	1	99
Baoruco	1,540	3	226	431	402	289	138	30	3	0	18
Barahona	2,880	7	385	844	743	553	221	52	4	1	70
Independencia	736	1	106	201	194	142	67	19	0	0	6
Pedernales	483	3	83	146	115	88	32	10	1	0	5
Región del Valle	8,585	41	1,178	2,467	2,205	1,448	636	157	4	0	449
Azua	3,503	16	466	1,029	879	593	244	48	1	0	227
Elías Piña	1,069	3	146	271	254	189	101	29	1	0	75
San Juan	4,013	22	566	1,167	1,072	666	291	80	2	0	147
Región Yuma	11,237	21	1,180	3,075	3,225	2,180	944	190	10	1	411
El Seibo	1,241	4	201	377	327	231	72	19	2	0	8
La Altagracia	5,894	13	563	1,523	1,645	1,112	540	88	7	1	402
La Romana	4,102	4	416	1,175	1,253	837	332	83	1	0	1
Región Higuamo	8,754	34	1,179	2,519	2,456	1,598	705	181	4	0	78
San Pedro de Macorís	4,165	16	535	1,185	1,203	781	344	91	3	0	7
Monte Plata	3,156	15	454	928	855	524	253	62	1	0	64
Hato Mayor	1,433	3	190	406	398	293	108	28	0	0	7
No declarada	17,031	29	1,523	4,408	4,916	3,868	1,766	411	21	1	88

Fuente: Registros administrativos, Oficinas del Estado Civil de la República Dominicana.

Cuadro 1.9. REPÚBLICA DOMINICANA: Nacimientos ocurridos por país de nacimiento de la madre, según región y provincia de registro, 2022

Región y provincia de registro	Total	República Dominicana	Total de madres extranjeras	País de nacimiento de la madre										No declarada
				Haití	Venezuela	Estados Unidos	Colombia	China	Cuba	España	México	Otros países		
Total	161,068	135,000	26,068	24,734	744	102	54	43	38	35	23	219	76	
Región Metropolitana	62,025	52,319	9,706	8,988	420	48	38	31	23	16	11	98	33	
Distrito Nacional	26,240	21,936	4,304	3,841	256	37	30	30	16	13	6	63	12	
Santo Domingo	35,785	30,383	5,402	5,147	164	11	8	1	7	3	5	35	21	
Región Cibao Norte	25,950	21,007	4,943	4,740	101	28	9	4	6	3	4	42	6	
Españat	2,739	2,130	609	597	7	2	1	0	0	0	0	2	0	
Puerto Plata	4,101	3,438	663	626	10	4	1	1	2	0	1	17	1	
Santiago	19,110	15,439	3,671	3,517	84	22	7	3	4	3	3	23	5	
Región Cibao Sur	10,089	8,980	1,109	1,060	27	5	1	1	0	1	1	11	2	
La Vega	5,375	4,621	754	729	12	2	1	1	0	0	1	8	2	
Sánchez Ramírez	2,094	1,897	197	187	7	0	0	0	0	1	0	2	0	
Monseñor Nouel	2,618	2,462	156	144	8	3	0	0	0	0	0	1	0	
Región Cibao Nordeste	9,133	8,010	1,123	1,085	16	6	1	0	0	1	0	11	3	
Duarte	4,644	4,103	541	527	7	0	1	0	0	0	0	4	1	
María Trinidad Sánchez	2,062	1,828	234	222	2	5	0	0	0	0	0	3	2	
Hermanas Mirabal	1,190	1,024	166	164	2	0	0	0	0	0	0	0	0	
Samaná	1,237	1,055	182	172	5	1	0	0	0	0	0	4	0	
Región Cibao Noroeste	6,873	4,683	2,190	2,166	13	2	0	0	0	3	0	4	2	
Dajabón	662	483	179	174	2	1	0	0	0	0	0	2	0	
Monte Cristi	1,297	961	336	332	0	1	0	0	0	0	0	1	2	
Santiago Rodríguez	924	809	115	112	2	0	0	0	0	0	0	1	0	
Valverde	3,990	2,430	1,560	1,548	9	0	0	0	0	3	0	0	0	
Región Valdesia	13,032	11,456	1,576	1,534	20	3	0	1	2	0	0	6	10	
Peravia	3,709	3,049	660	650	6	2	0	0	1	0	0	1	0	
San Cristóbal	8,541	7,811	730	699	14	1	0	1	1	0	0	4	10	
San José de Ocoa	782	596	186	185	0	0	0	0	0	0	0	1	0	
Región Enriquillo	6,185	5,233	952	942	0	0	0	2	0	1	0	1	6	
Baoruco	1,242	1,076	166	166	0	0	0	0	0	0	0	0	0	
Barahona	3,950	3,355	595	586	0	0	0	2	0	1	0	0	6	
Independencia	539	430	109	108	0	0	0	0	0	0	0	1	0	
Pedernales	454	372	82	82	0	0	0	0	0	0	0	0	0	
Región del Valle	8,128	6,931	1,197	1,187	3	2	0	0	0	1	0	4	0	
Azua	3,151	2,810	341	337	2	0	0	0	0	0	0	2	0	
Elías Piña	671	394	277	277	0	0	0	0	0	0	0	0	0	
San Juan	4,306	3,727	579	573	1	2	0	0	0	1	0	2	0	



Cuadro 1.9. REPÚBLICA DOMINICANA: Nacimientos ocurridos por país de nacimiento de la madre, según región y provincia de registro, 2022, continuación...

Región y provincia de registro	Total	República Dominicana	Total de madres extranjeras	País de nacimiento de la madre										No declarada	
				Haití	Venezuela	Estados Unidos	Colombia	China	Cuba	España	México	Otros países			
Región Yuma	11,025	9,184	1,841	1,639	127	7	4	3	7	7	7	7	7	30	10
El Seibo	975	758	217	215	2	0	0	0	0	0	0	0	0	0	0
La Altagracia	5,722	4,546	1,176	1,030	86	5	2	0	6	7	5	26	9	9	9
La Romana	4,328	3,880	448	394	39	2	2	3	1	0	2	4	1	4	1
Región Higuamo	8,628	7,197	1,431	1,393	17	1	1	1	0	2	0	12	4	4	4
San Pedro de Macorís	5,521	4,615	906	880	12	1	1	1	0	1	0	8	2	8	2
Monte Plata	2,088	1,722	366	358	2	0	0	0	0	1	0	3	2	3	2
Hato Mayor	1,019	860	159	155	3	0	0	0	0	0	0	1	0	1	0

Fuente: Registros administrativos, Oficinas del Estado Civil de la República Dominicana.



Cuadro 1.10. REPÚBLICA DOMINICANA: Nacimientos por estado civil de la madre, según grupos de edades de la madre al momento del nacimiento del hijo (a), 2022

Grupos de edades de la madre al momento del nacimiento del hijo (a)	Total	Estado civil de la madre		
		Soltera	Casada	No declarado
Total en el país	161,068	139,278	20,170	1,620
Menos de 15 años	552	551	0	1
15-19	19,287	19,069	141	77
20-24	44,396	41,637	2,487	272
25-29	45,134	38,418	6,313	403
30-34	32,011	24,810	6,885	316
35-39	14,405	10,762	3,496	147
40-44	3,236	2,436	776	24
45-49	175	118	57	0
50 años y más	11	10	1	0
No declarada	1,861	1,467	14	380

Fuente: Registros administrativos, Oficialías del Estado Civil de la República Dominicana.

Cuadro 1.11. REPÚBLICA DOMINICANA: Nacimientos ocurridos por mes de ocurrencia, según región y provincia de ocurrencia, 2022

Región y provincia de ocurrencia	Mes de ocurrencia												
	Enero	Febrero	Marzo	Abril	Mayo	Junio	Julio	Agosto	Septiembre	Octubre	Noviembre	Diciembre	
Total	161,068	14,280	12,425	13,115	12,463	12,937	11,972	12,145	14,133	15,137	15,443	15,310	11,708
Región Metropolitana	62,025	4,724	4,724	4,966	4,789	4,985	4,491	4,552	5,335	5,984	6,082	6,038	4,563
Distrito Nacional	26,240	2,431	2,163	2,316	2,160	2,227	1,996	1,979	2,267	2,357	2,297	2,316	1,731
Santo Domingo	35,785	3,085	2,561	2,650	2,629	2,758	2,495	2,573	3,068	3,627	3,785	3,722	2,832
Región Cibao Norte	25,950	2,297	2,035	2,184	2,021	2,024	1,934	1,992	2,327	2,414	2,434	2,374	1,914
Españillat	2,739	259	187	229	209	224	214	211	229	260	257	254	206
Puerto Plata	4,101	363	337	332	294	304	283	314	403	387	377	381	326
Santiago	19,110	1,675	1,511	1,623	1,518	1,496	1,437	1,467	1,695	1,767	1,800	1,739	1,382
Región Cibao Sur	10,089	858	765	876	774	839	759	835	906	953	896	880	748
La Vega	5,377	469	403	448	380	450	425	479	441	474	498	480	430
Sánchez Ramírez	2,094	167	152	190	160	170	143	179	202	215	184	187	145
Monseñor Nouel	2,618	222	210	238	234	219	191	177	263	264	214	213	173
Región Cibao Nordeste	9,133	815	765	773	720	771	693	679	847	797	806	861	606
Duarte	4,644	410	371	372	349	401	356	360	429	423	409	440	324
María Trinidad Sánchez	2,062	177	188	163	166	163	141	164	191	176	193	197	143
Hermanas Mirabal	1,190	107	89	118	103	108	85	83	121	92	110	101	73
Samaná	1,237	121	117	120	102	99	111	72	106	106	94	123	66
Región Cibao Noroeste	6,873	623	537	535	524	546	543	495	627	606	687	635	515
Dajabón	662	56	55	45	61	50	42	51	53	74	60	62	53
Monte Cristi	1,297	111	101	112	101	120	109	97	108	96	131	113	98
Santiago Rodríguez	924	95	71	85	84	69	87	61	95	77	81	65	54
Valverde	3,990	361	310	293	278	307	305	286	371	359	415	395	310
Región Valdesia	13,032	1,160	1,001	1,072	1,028	980	953	1,039	1,151	1,218	1,276	1,241	913
Peravia	3,709	337	273	296	317	296	282	289	323	342	390	336	228
San Cristóbal	8,541	749	650	713	632	630	601	694	763	805	820	831	653
San José de Ocoa	782	74	78	63	79	54	70	56	65	71	66	74	32
Región Enriquillo	6,185	539	458	449	440	486	466	439	553	638	572	610	535
Baoruco	1,242	109	70	105	98	93	94	92	105	130	111	128	107
Barahona	3,950	356	303	283	267	316	298	266	348	414	360	397	342
Independencia	539	44	48	37	37	37	33	43	55	52	57	52	44
Pedernales	454	30	37	24	38	40	41	38	45	42	44	33	42
Región del Valle	8,128	711	614	678	652	661	628	644	681	737	741	767	614
Azuá	3,151	258	262	266	267	242	226	235	266	286	311	319	213
Ellías Piña	671	82	54	48	48	61	53	56	62	58	54	51	44
San Juan	4,306	371	298	364	337	358	349	353	353	393	376	397	357



Cuadro 1.11. REPÚBLICA DOMINICANA: Nacimientos ocurridos por mes de ocurrencia, según región y provincia de ocurrencia, 2022, continuación...

Región y provincia de ocurrencia	Total	Mes de ocurrencia											
		Enero	Febrero	Marzo	Abril	Mayo	Junio	Julio	Agosto	Septiembre	Octubre	Noviembre	Diciembre
Región Yuma	11,025	1,005	897	887	862	928	841	824	963	982	1,077	1,056	703
El Seibo	975	92	86	64	67	73	70	91	69	90	87	106	80
La Altagracia	5,722	505	448	493	444	494	476	424	497	503	589	514	335
La Romana	4,328	408	363	330	351	361	295	309	397	389	401	436	288
Región Higuamo	8,628	756	629	695	653	717	664	646	743	808	872	848	597
San Pedro de Macorís	5,521	472	406	460	449	465	458	408	457	517	565	505	359
Monte Plata	2,088	175	135	172	160	182	157	169	177	175	196	216	174
Hato Mayor	1,019	109	88	63	44	70	49	69	109	116	111	127	64

Fuente: Registros administrativos, Oficinas del Estado Civil de la República Dominicana.



Cuadro 1.12. REPÚBLICA DOMINICANA: Nacimientos registrados por año de registro, según año de ocurrencia del nacimiento, 2001-2022

Año de ocurrencia del nacimiento	Año de registro												
	2001	2002	2003	2004	2005	2006	2007	2008	2009	2010	2011	2012	2013
Total	219,059	203,228	209,069	198,304	183,819	174,575	193,978	196,387	210,103	196,674	194,641	193,241	192,551
Antes de 1995	32,373	23,895	27,889	33,342	25,146	21,316	22,088	19,299	21,947	15,739	9,478	8,800	8,339
1995	6,626	5,396	5,981	4,195	3,025	2,151	3,000	2,575	2,597	1,809	749	391	595
1996	8,025	6,405	6,457	4,674	3,148	2,515	3,328	2,812	2,879	1,975	1,256	722	377
1997	7,872	7,425	7,204	5,001	3,583	2,714	3,540	2,894	3,165	2,112	1,410	1,204	635
1998	6,215	5,448	6,253	4,394	3,320	2,493	3,288	2,452	2,693	1,708	1,110	1,105	862
1999	5,957	4,969	5,452	4,448	3,364	2,563	3,296	2,536	2,677	1,667	1,074	988	909
2000	15,919	5,226	5,271	4,353	3,973	3,076	3,785	2,885	3,128	1,847	1,443	1,165	1,013
2001	136,072	15,272	5,803	4,837	4,207	4,006	4,547	3,378	3,618	2,216	1,684	1,368	1,159
2002	0	129,192	16,262	5,462	4,786	4,494	5,981	4,536	4,666	2,678	2,029	1,676	1,433
2003	0	0	122,497	13,969	4,883	4,438	5,694	4,943	4,755	2,887	2,318	1,751	1,475
2004	0	0	0	113,629	14,168	5,190	6,242	5,126	5,696	3,456	2,555	2,072	1,600
2005	0	0	0	0	110,216	13,921	7,001	5,780	5,900	4,656	3,429	2,645	2,125
2006	0	0	0	0	0	105,698	15,466	6,205	5,962	4,336	4,235	3,158	2,365
2007	0	0	0	0	0	0	106,494	16,138	6,579	4,715	4,122	4,019	2,808
2008	0	0	0	0	0	0	0	114,764	16,111	5,847	4,981	4,329	4,124
2009	0	0	0	0	0	0	0	0	117,639	17,255	6,295	5,452	4,333
2010	0	0	0	0	0	0	0	0	0	121,575	17,186	6,499	5,213
2011	0	0	0	0	0	0	0	0	0	0	128,834	17,818	6,386
2012	0	0	0	0	0	0	0	0	0	0	0	127,793	16,314
2013	0	0	0	0	0	0	0	0	0	0	0	0	130,403
2014	0	0	0	0	0	0	0	0	0	0	0	0	0
2015	0	0	0	0	0	0	0	0	0	0	0	0	0
2016	0	0	0	0	0	0	0	0	0	0	0	0	0
2017	0	0	0	0	0	0	0	0	0	0	0	0	0
2018	0	0	0	0	0	0	0	0	0	0	0	0	0
2019	0	0	0	0	0	0	0	0	0	0	0	0	0
2020	0	0	0	0	0	0	0	0	0	0	0	0	0
2021	0	0	0	0	0	0	0	0	0	0	0	0	0
2022	0	0	0	0	0	0	0	0	0	0	0	0	0
No declarado	0	0	0	0	0	0	228	64	91	196	453	286	83



Cuadro 1.12. REPÚBLICA DOMINICANA: Nacimientos registrados por año de registro, según año de ocurrencia del nacimiento, 2001-2022, continuación...

Año de ocurrencia del nacimiento	Año de registro											
	2014	2015	2016	2017	2018	2019	2020	2021	2022			
Total	202,253	217,992	206,447	202,967	212,822	211,662	163,611	194,625	196,922			
Antes de 1995	6,904	11,374	10,574	7,144	6,520	4,675	2,317	3,472	3,057			
1995	596	1,110	968	651	526	314	188	218	204			
1996	522	1,152	1,090	749	581	413	178	252	238			
1997	328	1,140	1,181	881	691	429	226	289	250			
1998	337	742	852	771	583	423	176	268	169			
1999	582	904	620	682	576	404	168	238	229			
2000	693	1,457	772	535	622	549	244	336	284			
2001	677	1,544	1,133	639	517	536	309	438	391			
2002	1,101	1,694	1,318	1,096	670	417	322	556	537			
2003	1,289	1,533	1,244	1,131	1,004	486	175	394	468			
2004	1,422	1,770	1,218	1,156	1,101	864	268	214	414			
2005	1,824	2,066	1,411	1,301	1,158	1,047	387	430	272			
2006	1,875	2,197	1,562	1,285	1,157	956	392	622	388			
2007	2,493	2,144	1,647	1,353	1,302	1,100	408	677	612			
2008	3,190	2,348	1,979	1,555	1,350	1,128	467	740	748			
2009	4,668	3,044	2,337	1,745	1,538	1,215	522	857	789			
2010	4,771	4,286	2,941	2,057	1,667	1,266	503	873	865			
2011	5,917	4,693	4,321	2,611	1,934	1,495	524	900	836			
2012	6,474	5,205	4,223	3,635	2,347	1,556	514	888	852			
2013	18,316	6,311	4,876	3,705	3,308	1,919	607	956	901			
2014	138,224	17,338	5,907	4,314	3,324	2,944	735	1,186	1,050			
2015	0	143,830	13,678	4,114	3,221	2,335	1,062	1,298	1,027			
2016	0	0	140,585	11,785	3,513	2,369	909	1,524	1,108			
2017	0	0	0	148,061	14,078	3,411	1,208	1,692	1,904			
2018	0	0	0	0	159,532	11,717	1,474	1,836	1,678			
2019	0	0	0	0	0	167,686	7,780	2,225	1,872			
2020	0	0	0	0	0	0	141,548	14,155	3,763			
2021	0	0	0	0	0	0	0	157,084	10,943			
2022	0	0	0	0	0	0	0	0	161,068			
No declarado	50	110	10	11	2	8	0	7	5			

Fuente: Registros administrativos, Oficinas del Estado Civil de la República Dominicana.



Cuadro 1.13. REPÚBLICA DOMINICANA: Nacimientos registrados por tipo de registro, según provincia y municipio de nacimiento, 2022

Provincia y municipio de nacimiento	Total	Tipo de registro	
		Oportuno	Tardío
Total en el país	196,922	161,612	35,310
Distrito Nacional	32,397	26,548	5,849
Santo Domingo de Guzmán	32,397	26,548	5,849
Azua	3,868	3,169	699
Azua	3,607	3,112	495
Las Charcas	5	2	3
Las Yayas de Viajama	31	0	31
Padre Las Casas	149	39	110
Peralta	36	14	22
Sabana Yegua	23	1	22
Tábara Arriba	13	1	12
Guayabal	4	0	4
Baoruco	1,887	1,244	643
Neiba	1,343	1,027	316
Galván	87	1	86
Tamayo	409	205	204
Villa Jaragua	14	1	13
Los Ríos	34	10	24
Barahona	4,740	3,952	788
Barahona	4,233	3,630	603
Cabral	194	154	40
Enriquillo	86	28	58
Paraíso	7	1	6
Vicente Noble	139	100	39
El Peñón	4	0	4
Las Salinas	15	1	14
Polo	62	38	24
Dajabón	877	647	230
Dajabón	707	605	102
Loma de Cabrera	80	15	65
Partido	8	1	7
Restauración	82	26	56
Duarte	5,413	4,613	800
San Francisco de Macorís	5,010	4,423	587
Arenoso	59	10	49
Castillo	157	95	62
Pimentel	105	79	26
Villa Riva	66	5	61
Las Guáranas	15	1	14
Eugenio María de Hostos	1	0	1
Elías Piña	1,034	658	376
Comendador	801	598	203
Bánica	40	15	25
El Llano	46	0	46

Cuadro 1.13. REPÚBLICA DOMINICANA: Nacimientos registrados por tipo de registro, según provincia y municipio de nacimiento, 2022, continuación...

Provincia y municipio de nacimiento	Total	Tipo de registro	
		Oportuno	Tardío
Hondo Valle	133	45	88
Pedro Santana	14	0	14
El Seibo	1,245	977	268
El Seibo	1,065	847	218
Miches	180	130	50
Espailat	3,272	2,704	568
Moca	3,052	2,617	435
Cayetano Germosén	3	3	0
Gaspar Hernández	130	28	102
Jamao al Norte	75	54	21
San Víctor	12	2	10
Independencia	714	526	188
Jimaní	180	107	73
Duvergé	448	391	57
La Descubierta	55	28	27
Postrer Río	10	0	10
Cristóbal	11	0	11
Mella	10	0	10
La Altagracia	7,280	5,650	1,630
Higüey	7,113	5,577	1,536
San Rafael del Yuma	167	73	94
La Romana	5,593	4,397	1,196
La Romana	5,491	4,344	1,147
Guaymate	102	53	49
La Vega	6,594	5,375	1,219
La Vega	4,731	3,959	772
Constanza	910	647	263
Jarabacoa	934	768	166
Jima Abajo	19	1	18
María Trinidad Sánchez	2,757	2,036	721
Nagua	2,422	1,884	538
Cabrera	195	103	92
El Factor	80	27	53
Río San Juan	60	22	38
Monte Cristi	1,716	1,256	460
Monte Cristi	1,017	848	169
Castañuelas	98	43	55
Guayubín	329	186	143
Las Matas de Santa Cruz	217	161	56
Pepillo Salcedo (Manzanillo)	17	6	11
Villa Vásquez	38	12	26
Pedernales	554	448	106
Pedernales	549	448	101
Oviedo	5	0	5

Cuadro 1.13. REPÚBLICA DOMINICANA: Nacimientos registrados por tipo de registro, según provincia y municipio de nacimiento, 2022, continuación...

Provincia y municipio de nacimiento	Total	Tipo de registro	
		Oportuno	Tardío
Peravia	4,978	3,732	1,246
Baní	4,879	3,648	1,231
Nizao	99	84	15
Puerto Plata	5,457	4,053	1,404
Puerto Plata	4,844	3,741	1,103
Altamira	58	3	55
Guananico	11	3	8
Imbert	33	8	25
Los Hidalgos	69	38	31
Luperón	123	76	47
Sosúa	122	90	32
Villa Isabela	120	57	63
Villa Montellano	77	37	40
Hermanas Mirabal	1,403	1,185	218
Salcedo	1,098	920	178
Tenares	279	251	28
Villa Tapia	26	14	12
Samaná	1,728	1,234	494
Samaná	986	647	339
Sánchez	276	222	54
Las Terrenas	466	365	101
San Cristóbal	11,306	8,589	2,717
San Cristóbal	7,535	5,952	1,583
Sabana Grande de Palenque	203	153	50
Bajos de Haina	2,029	1,599	430
Cambita Garabitos	469	204	265
Villa Altagracia	815	524	291
Yaguatae	213	156	57
San Gregorio de Nigua	19	1	18
Los Cacaos	23	0	23
San Juan	5,271	4,338	933
San Juan	4,082	3,453	629
Bohechío	20	3	17
El Cercado	272	175	97
Juan de Herrera	6	0	6
Las Matas de Farfán	832	678	154
Vallejuelo	59	29	30
San Pedro de Macorís	6,651	5,574	1,077
San Pedro de Macorís	6,499	5,524	975
Los Llanos	92	14	78
Ramón Santana	60	36	24
Sánchez Ramírez	2,594	2,054	540
Cotuí	1,810	1,555	255
Cevicos	51	10	41
Fantino	476	352	124
La Mata	257	137	120

Cuadro 1.13. REPÚBLICA DOMINICANA: Nacimientos registrados por tipo de registro, según provincia y municipio de nacimiento, 2022, continuación...

Provincia y municipio de nacimiento	Total	Tipo de registro	
		Oportuno	Tardío
Santiago	21,954	19,162	2,792
Santiago	20,311	17,921	2,390
Bisonó	170	78	92
Jánico	32	12	20
Licey al Medio	686	587	99
San José de Las Matas	184	133	51
Tamboril	209	157	52
Villa González	255	198	57
Puñal	69	55	14
Sabana Iglesia	38	21	17
Santiago Rodríguez	1,198	914	284
San Ignacio de Sabaneta	1,014	788	226
Villa Los Almácigos	18	0	18
Monción	166	126	40
Valverde	4,578	4,022	556
Mao	3,793	3,494	299
Esperanza	612	456	156
Laguna Salada	173	72	101
Monseñor Nouel	3,274	2,598	676
Bonao	3,042	2,477	565
Maimón	170	108	62
Piedra Blanca	62	13	49
Monte Plata	2,725	2,099	626
Monte Plata	1,762	1,604	158
Bayaguana	395	210	185
Sabana Grande de Boyá	172	36	136
Yamasá	396	249	147
Hato Mayor	1,373	1,013	360
Hato Mayor	986	806	180
Sabana de La Mar	293	166	127
El Valle	94	41	53
San José de Ocoa	1,023	760	263
San José de Ocoa	966	746	220
Sabana Larga	3	0	3
Rancho Arriba	54	14	40
Santo Domingo	41,468	36,085	5,383
Santo Domingo Este	17,738	15,293	2,445
Santo Domingo Oeste	5,079	4,449	630
Santo Domingo Norte	12,882	11,652	1,230
Boca Chica	1,299	981	318
San Antonio de Guerra	335	219	116
Los Alcarrizos	3,474	3,046	428
Pedro Brand	661	445	216

Fuente: Registros administrativos, Oficialías del Estado Civil de la República Dominicana.

5.2. Defunciones

Cuadro 2.1. REPÚBLICA DOMINICANA: Defunciones ocurridas por sexo del fallecido, según mes de la defunción, 2022.

Mes de ocurrencia	Total	Sexo		
		Hombres	Mujeres	No declarado
Total en el país	44,226	25,693	18,507	26
Enero	5,589	3,264	2,320	5
Febrero	3,519	2,031	1,486	2
Marzo	3,554	2,091	1,463	0
Abril	3,327	1,981	1,344	2
Mayo	3,688	2,125	1,561	2
Junio	3,621	2,081	1,539	1
Julio	3,555	2,053	1,501	1
Agosto	3,508	2,040	1,466	2
Septiembre	3,405	1,985	1,417	3
Octubre	3,565	2,058	1,505	2
Noviembre	3,593	2,057	1,534	2
Diciembre	3,302	1,927	1,371	4

Fuente: Registros administrativos, Oficialías del Estado Civil de la República Dominicana.

Cuadro 2.2. REPÚBLICA DOMINICANA: Defunciones ocurridas por mes, según región y provincia de ocurrencia, 2022

Región y provincia de ocurrencia	Total	Mes de ocurrencia											
		Enero	Febrero	Marzo	Abril	Mayo	Junio	Julio	Agosto	Septiembre	Octubre	Noviembre	Diciembre
Total en el país	44,226	5,589	3,519	3,554	3,327	3,688	3,621	3,555	3,508	3,405	3,565	3,593	3,302
Región Metropolitana	7,847	920	599	630	582	678	674	658	580	643	645	657	581
Distrito Nacional	2,355	277	208	177	163	194	185	181	166	193	209	207	195
Santo Domingo	5,492	643	391	453	419	484	489	477	414	450	436	450	386
Región Cibao Norte	8,410	1,108	666	653	623	699	711	665	718	637	663	675	592
Españillat	1,200	169	88	90	77	93	99	85	119	106	90	93	91
Puerto Plata	1,570	214	119	120	126	147	127	137	122	120	113	129	96
Santiago	5,640	725	459	443	420	459	485	443	477	411	460	453	405
Región Cibao Sur	3,547	437	289	279	276	278	293	299	285	286	261	277	287
La Vega	1,984	249	173	154	154	153	171	161	152	161	137	160	159
Sánchez Ramírez	564	68	44	49	49	44	41	55	47	43	42	42	40
Monseñor Nouel	999	120	72	76	73	81	81	83	86	82	82	75	88
Región Cibao Nordeste	3,607	480	283	303	257	306	273	276	287	287	302	267	286
Duarte	1,867	250	148	154	136	162	123	158	157	155	141	134	149
María Trinidad Sánchez	682	92	54	59	56	69	50	46	45	55	66	40	50
Hermanas Mirabal	562	75	43	44	34	40	54	38	40	43	46	52	53
Samaná	496	63	38	46	31	35	46	34	45	34	49	41	34
Región Cibao Noroeste	1,786	226	149	126	138	164	153	161	136	130	131	154	118
Dajabón	297	35	17	21	21	25	28	33	24	25	25	21	22
Monte Cristi	405	44	43	37	32	39	24	36	29	30	30	39	22
Santiago Rodríguez	275	40	26	12	21	27	32	24	24	15	13	20	21
Valverde	809	107	63	56	64	73	69	68	59	60	63	74	53
Región Valdesia	3,269	403	259	255	238	266	247	273	269	208	302	289	260
Peravia	819	91	67	66	71	62	70	69	59	54	69	80	61
San Cristóbal	2,148	274	166	170	155	174	157	176	186	138	203	178	171
San José de Ocoa	302	38	26	19	12	30	20	28	24	16	30	31	28
Región Enriquillo	1,279	159	105	108	110	93	111	119	100	98	100	104	72
Baoruco	306	39	27	26	24	18	27	29	16	23	25	27	25
Barahona	776	96	64	71	62	59	64	74	62	62	59	66	37
Independencia	147	20	8	9	18	13	17	10	16	9	13	7	7
Pedernales	50	4	6	2	6	3	3	6	6	4	3	4	3
Región del Valle	1,656	209	123	145	114	129	129	157	140	126	119	123	142
Azua	677	84	50	64	44	56	53	65	56	40	47	49	69
Elías Piña	143	19	13	7	18	11	10	15	13	8	4	12	13
San Juan	836	106	60	74	52	62	66	77	71	78	68	62	60



Cuadro 2.2. REPÚBLICA DOMINICANA: Defunciones ocurridas por mes, según región y provincia de ocurrencia, 2022, continuación...

Región y provincia de ocurrencia	Total	Mes de ocurrencia											
		Enero	Febrero	Marzo	Abril	Mayo	Junio	Julio	Agosto	Septiembre	Octubre	Noviembre	Diciembre
Región Yuma	2,581	329	203	200	199	195	224	180	220	208	210	217	196
El Seibo	241	19	22	20	21	13	20	20	29	17	15	27	18
La Altagracia	1,340	180	104	95	104	97	110	78	112	106	125	118	111
La Romana	1,000	130	77	85	74	85	94	82	79	85	70	72	67
Región Higuamo	2,378	286	176	204	204	216	180	186	165	173	179	196	213
San Pedro de Macoris	1,275	142	90	113	116	119	101	97	89	95	97	104	112
Monte Plata	783	101	58	67	66	67	55	68	56	55	55	69	66
Hato Mayor	320	43	28	24	22	30	24	21	20	23	27	23	35
Provincia no declarada	7,866	1,032	667	651	586	664	626	581	608	609	653	634	555

Fuente: Registros administrativos, Oficinas del Estado Civil de la República Dominicana.



Cuadro 2.3. REPÚBLICA DOMINICANA: Defunciones ocurridas por sexo del fallecido, según región y provincia de ocurrencia, 2022

Región y provincia de ocurrencia	Total	Tipo de registro		
		Hombres	Mujeres	No declarado
Total en el país	44,226	25,693	18,507	26
Región Metropolitana	7,847	4,510	3,327	10
Distrito Nacional	2,355	1,311	1,040	4
Santo Domingo	5,492	3,199	2,287	6
Región Cibao Norte	8,410	4,904	3,503	3
Españat	1,200	695	505	0
Puerto Plata	1,570	951	619	0
Santiago	5,640	3,258	2,379	3
Región Cibao Sur	3,547	2,189	1,354	4
La Vega	1,984	1,227	756	1
Sánchez Ramírez	564	353	210	1
Monseñor Nouel	999	609	388	2
Región Cibao Nordeste	3,607	2,176	1,430	1
Duarte	1,867	1,130	737	0
María Trinidad Sánchez	682	414	267	1
Hermanas Mirabal	562	338	224	0
Samaná	496	294	202	0
Región Cibao Noroeste	1,786	1,071	714	1
Dajabón	297	173	123	1
Monte Cristi	405	241	164	0
Santiago Rodríguez	275	175	100	0
Valverde	809	482	327	0
Región Valdesia	3,269	1,927	1,340	2
Peravia	819	468	351	0
San Cristóbal	2,148	1,254	892	2
San José de Ocoa	302	205	97	0
Región Enriquillo	1,279	766	512	1
Baoruco	306	166	140	0
Barahona	776	474	301	1
Independencia	147	88	59	0
Pedernales	50	38	12	0
Región del Valle	1,656	992	663	1
Azua	677	401	276	0
Elías Piña	143	82	60	1
San Juan	836	509	327	0
Región Yuma	2,581	1,549	1,030	2
El Seibo	241	149	92	0
La Altagracia	1,340	830	510	0
La Romana	1,000	570	428	2
Región Higuamo	2,378	1,406	972	0
San Pedro de Macorís	1,275	755	520	0
Monte Plata	783	465	318	0
Hato Mayor	320	186	134	0
Provincia no declarada	7,866	4,203	3,662	1

Fuente: Registros administrativos, Oficialías del Estado Civil de la República Dominicana

Cuadro 2.4. REPÚBLICA DOMINICANA: Defunciones registradas por año de registro, según año de ocurrencia de la defunción, 2001-2022

Año de ocurrencia de la defunción	Año de registro												
	2001	2002	2003	2004	2005	2006	2007	2008	2009	2010	2011	2012	2013
Total	30,166	27,322	29,839	34,685	34,095	33,180	33,993	35,130	34,153	36,643	37,014	37,206	37,589
Antes del 2001	2,193	1,069	1,279	1,506	1,070	1,189	1,208	1,347	673	559	707	786	669
2001	26,717	681	136	146	121	95	69	99	61	61	62	44	30
2002	0	24,649	697	159	118	108	89	103	72	66	73	58	44
2003	0	0	27,692	720	214	177	148	108	77	61	90	74	58
2004	0	0	0	32,114	836	240	180	158	122	71	108	75	89
2005	0	0	0	0	31,705	1,225	202	226	147	91	117	87	84
2006	0	0	0	0	0	30,130	733	291	186	137	125	114	104
2007	0	0	0	0	0	0	31,347	1,094	256	190	162	132	115
2008	0	0	0	0	0	0	0	31,684	881	264	185	161	130
2009	0	0	0	0	0	0	0	0	31,661	961	238	182	175
2010	0	0	0	0	0	0	0	0	0	34,157	1,112	249	217
2011	0	0	0	0	0	0	0	0	0	0	34,006	1,018	277
2012	0	0	0	0	0	0	0	0	0	0	0	34,198	1,194
2013	0	0	0	0	0	0	0	0	0	0	0	0	34,374
2014	0	0	0	0	0	0	0	0	0	0	0	0	0
2015	0	0	0	0	0	0	0	0	0	0	0	0	0
2016	0	0	0	0	0	0	0	0	0	0	0	0	0
2017	0	0	0	0	0	0	0	0	0	0	0	0	0
2018	0	0	0	0	0	0	0	0	0	0	0	0	0
2019	0	0	0	0	0	0	0	0	0	0	0	0	0
2020	0	0	0	0	0	0	0	0	0	0	0	0	0
2021	0	0	0	0	0	0	0	0	0	0	0	0	0
2022	0	0	0	0	0	0	0	0	0	0	0	0	0
No declarado	1,256	923	35	40	31	16	17	20	17	25	29	28	29



Cuadro 2.4. REPÚBLICA DOMINICANA: Defunciones registradas por año de registro, según año de ocurrencia de la defunción, 2001-2022, continuación...

Año de ocurrencia de la defunción	Año de registro											
	2014	2015	2016	2017	2018	2019	2020	2021	2022			
Total	42,113	43,185	46,030	44,767	44,123	46,910	45,495	53,707	49,700			
Antes del 2001	647	708	684	634	491	620	303	484	485			
2001	46	42	70	44	33	48	26	55	38			
2002	59	61	63	48	58	52	26	49	43			
2003	63	58	67	62	66	62	27	60	68			
2004	70	79	87	91	80	75	32	67	69			
2005	87	67	81	74	77	64	35	84	69			
2006	94	99	84	92	70	88	38	77	74			
2007	100	104	127	101	94	73	45	83	75			
2008	103	119	122	116	100	87	60	83	83			
2009	123	117	119	91	82	87	44	73	75			
2010	141	180	149	121	112	105	64	100	78			
2011	189	188	148	119	109	101	66	95	83			
2012	244	214	159	141	116	135	46	112	94			
2013	1,132	279	240	178	123	124	48	102	89			
2014	38,997	1,145	324	231	199	159	68	124	106			
2015	0	39,670	1,278	286	194	170	94	119	92			
2016	0	0	42,199	1,183	251	210	128	161	121			
2017	0	0	0	41,152	1,428	282	140	211	157			
2018	0	0	0	0	40,440	1,557	202	268	210			
2019	0	0	0	0	0	42,811	1,213	427	266			
2020	0	0	0	0	0	0	42,789	3,072	820			
2021	0	0	0	0	0	0	0	47,800	2,279			
2022	0	0	0	0	0	0	0	0	44,226			
No declarado	18	55	29	3	0	0	1	1	0			

Fuente: Registros administrativos, Oficiales del Estado Civil de la República Dominicana.



Cuadro 2.5. REPÚBLICA DOMINICANA: Defunciones ocurridas por país de nacionalidad del fallecido(a), según región y provincia de registro, 2022

Región y provincia de registro	Total	País de nacionalidad												
		República Dominicana	Haití	Estados Unidos	España	Venezuela	Italia	Alemania	Canadá	Francia	Suiza	Argentina	Otras nacionalidades	No declarada
Total en el país	44,226	42,501	520	316	83	80	79	64	56	34	21	217	221	
Región Metropolitana	15,713	15,077	165	104	48	57	31	10	8	9	4	90	103	
Distrito Nacional	10,221	9,786	81	67	44	42	22	6	6	7	4	70	81	
Santo Domingo	5,492	5,291	84	37	4	15	9	4	2	2	0	20	22	
Región Cibao Norte	8,410	8,070	73	100	9	4	12	28	28	3	1	35	35	
Españat	1,200	1,184	4	6	0	1	0	0	2	1	0	0	2	
Puerto Plata	1,570	1,408	25	42	5	0	9	24	24	1	1	18	2	
Santiago	5,640	5,478	44	52	4	3	3	4	2	1	0	17	31	
Región Cibao Sur	3,547	3,479	13	14	4	2	3	1	1	2	0	8	18	
La Vega	1,984	1,938	10	9	3	2	3	1	0	2	0	4	11	
Sánchez Ramírez	564	554	1	2	0	0	0	0	1	0	0	2	4	
Monseñor Nouel	999	987	2	3	1	0	0	0	0	0	0	2	3	
Región Cibao Nordeste	3,607	3,501	21	20	7	1	7	12	3	8	0	10	11	
Duarte	1,867	1,837	8	6	3	1	0	1	0	0	0	3	5	
María Trinidad Sánchez	682	654	5	4	2	0	0	4	1	2	0	3	5	
Hermanas Mirabal	562	557	1	3	0	0	0	0	0	0	0	1	0	
Samaná	496	453	7	7	2	0	7	7	2	6	0	3	1	
Región Cibao Noroeste	1,786	1,745	28	6	0	1	1	0	0	0	0	1	3	
Dajabón	297	291	4	1	0	0	0	0	0	0	0	0	1	
Monte Cristi	405	386	14	1	0	0	1	0	0	0	0	0	2	
Santiago Rodríguez	275	273	2	0	0	0	0	0	0	0	0	0	0	
Valverde	809	795	8	4	0	1	0	0	0	0	0	1	0	
Región Valdesia	3,269	3,185	40	8	3	1	1	3	0	0	0	8	20	
Peravia	819	794	15	3	0	0	0	2	0	0	0	2	3	
San Cristóbal	2,148	2,108	15	5	3	1	1	1	0	0	0	3	11	
San José de Ocoa	302	283	10	0	0	0	0	0	0	0	0	3	6	
Región Enriquillo	1,279	1,254	13	2	2	0	0	0	2	0	0	2	4	
Baoruco	306	298	6	0	0	0	0	0	0	0	0	0	2	
Barahona	776	761	7	2	1	0	0	0	2	0	0	1	2	
Independencia	147	145	0	0	1	0	0	0	0	0	0	1	0	
Pedernales	50	50	0	0	0	0	0	0	0	0	0	0	0	
Región del Valle	1,656	1,640	5	3	2	0	1	0	0	0	0	1	3	
Azua	677	671	2	2	1	0	1	0	0	0	0	0	0	
Elías Piña	143	138	2	0	0	0	0	0	0	0	0	1	2	
San Juan	836	831	1	1	1	0	0	0	0	0	0	0	1	



Cuadro 2.5. REPÚBLICA DOMINICANA: Defunciones ocurridas por país de nacionalidad del fallecido(a), según región y provincia de registro, 2022, continuación...

Región y provincia de registro	Total	País de nacionalidad											Otras nacionalidades	No declarada
		República Dominicana	Haití	Estados Unidos	España	Venezuela	Italia	Alemania	Canadá	Francia	Suiza	Argentina		
Región Yuma	2,581	2,298	81	52	7	11	19	6	13	9	3	15	54	13
El Seibo	241	235	4	1	0	0	0	0	0	1	0	0	0	0
La Altagracia	1,340	1,129	54	40	6	10	12	5	13	6	3	13	42	7
La Romana	1,000	934	23	11	1	1	7	1	0	2	0	2	12	6
Región Higuamo	2,378	2,252	81	7	1	3	4	4	1	3	2	1	8	11
San Pedro de Macorís	1,275	1,198	44	6	1	3	4	2	1	3	2	1	6	4
Monte Plata	783	745	31	0	0	0	0	1	0	0	0	0	1	5
Hato Mayor	320	309	6	1	0	0	0	1	0	0	0	0	1	2

Fuente: Registros administrativos, Oficinas del Estado Civil de la República Dominicana.



Cuadro 2.6. REPÚBLICA DOMINICANA: Defunciones ocurridas por grupo de edad fallecido, según sexo, región y provincia de registro, 2022

Región y provincia de registro	Total	Grupos de edades												
		Menos de un año	1-4	5-9	10-14	15-19	20-24	25-29	30-34	35-39	40-44	45-49	50-54	55-59
Total en el país	44,226	686	143	106	143	457	826	937	1,046	1,095	1,406	1,675	2,207	2,981
Región Metropolitana	15,713	249	60	34	54	166	290	351	368	417	523	641	842	1,130
Distrito Nacional	10,221	132	26	20	29	87	160	204	212	259	329	424	565	760
Santo Domingo	5,492	117	34	14	25	79	130	147	156	158	194	217	277	370
Región Cibao Norte	8,410	140	26	30	31	81	132	168	194	180	265	294	411	538
Españat	1,200	6	4	0	4	11	14	24	21	21	37	48	46	70
Puerto Plata	1,570	9	3	2	3	16	22	27	32	38	47	58	92	108
Santiago	5,640	125	19	28	24	54	96	117	141	121	181	188	273	360
Región Cibao Sur	3,547	41	5	10	11	37	70	77	81	92	96	120	134	233
La Vega	1,984	24	4	5	6	20	50	47	44	54	54	70	91	126
Sánchez Ramírez	564	3	0	2	1	3	8	10	14	12	13	12	22	29
Monseñor Nouel	999	14	1	3	4	14	12	20	23	26	29	38	21	78
Región Cibao Nordeste	3,607	83	9	8	8	32	54	62	87	75	130	113	181	208
Duarte	1,867	66	6	6	5	19	24	31	48	37	67	58	91	103
María Trinidad Sánchez	682	8	2	0	0	7	20	13	21	15	21	22	32	38
Hermanas Mirabal	562	6	0	1	2	1	4	6	7	7	18	17	25	35
Samaná	496	3	1	1	1	5	6	12	11	16	24	16	33	32
Región Cibao Noroeste	1,786	12	7	3	6	18	20	33	30	33	36	76	77	122
Dajabón	297	1	0	1	0	3	1	4	5	10	4	10	12	10
Monte Cristi	405	6	3	1	5	5	3	6	5	5	8	12	18	39
Santiago Rodríguez	275	2	3	0	0	0	1	11	8	5	2	18	6	11
Valverde	809	3	1	1	1	10	15	12	12	13	22	36	41	62
Región Valdesia	3,269	63	11	6	8	43	93	73	70	86	112	134	160	200
Peravia	819	10	4	1	3	11	18	18	20	11	28	25	34	45
San Cristóbal	2,148	44	5	5	5	28	69	53	43	68	79	96	117	133
San José de Ocoa	302	9	2	0	0	4	6	2	7	7	5	13	9	22
Región Enriquillo	1,279	20	3	1	4	13	17	20	31	34	32	42	56	76
Baoruco	306	1	0	0	2	2	2	5	7	5	4	11	9	12
Barahona	776	18	3	1	2	10	14	13	21	25	21	28	41	53
Independencia	147	0	0	0	0	0	1	2	2	2	6	3	3	8
Pedernales	50	1	0	0	0	1	0	0	1	2	1	0	3	3
Región del Valle	1,656	9	4	3	3	10	33	29	33	39	39	57	78	122
Azua	677	2	1	0	2	5	18	9	18	28	15	20	28	52
Elías Piña	143	2	0	0	0	2	2	2	2	0	4	3	4	4
San Juan	836	5	3	3	1	3	13	18	13	11	20	34	46	66



Cuadro 2.6. REPÚBLICA DOMINICANA: Defunciones ocurridas por grupo de edad fallecido, según sexo, región y provincia de registro, 2022, continuación...

Región y provincia de registro	Total	Grupos de edades												
		Menos de un año	1-4	5-9	10-14	15-19	20-24	25-29	30-34	35-39	40-44	45-49	50-54	55-59
Región Yuma	2,581	23	10	6	11	27	78	64	86	80	107	110	146	178
El Seibo	241	1	0	1	0	8	4	4	7	8	4	9	15	9
La Altagracia	1,340	7	4	3	10	15	41	43	52	47	68	58	73	106
La Romana	1,000	15	6	2	1	12	29	17	27	25	35	43	58	63
Región Higuamo	2,378	46	8	5	7	30	39	60	66	59	66	88	122	174
San Pedro de Macoris	1,275	29	3	4	4	21	24	41	39	33	45	58	68	100
Monte Plata	783	17	3	1	2	8	11	18	17	20	17	20	38	53
Hato Mayor	320	0	2	0	1	1	4	1	10	6	4	10	16	21
Hombres	25,693	387	73	63	85	354	654	671	710	724	880	1,051	1,420	1,937
Región Metropolitana	8,713	135	31	19	36	128	216	238	231	258	299	366	494	707
Distrito Nacional	5,514	74	15	10	21	63	118	130	123	151	180	235	317	469
Santo Domingo	3,199	61	16	9	15	65	98	108	108	107	119	131	177	238
Región Cibao Norte	4,904	74	14	21	15	61	114	114	139	132	172	189	270	356
Españat	695	5	4	0	1	8	12	17	19	16	25	29	35	50
Puerto Plata	951	5	1	2	1	13	21	18	23	27	29	41	62	72
Santiago	3,258	64	9	19	13	40	81	79	97	89	118	119	173	234
Región Cibao Sur	2,189	23	2	5	4	30	56	68	56	70	63	89	95	159
La Vega	1,227	11	1	3	3	16	41	41	30	41	36	49	64	85
Sánchez Ramírez	353	3	0	1	0	3	5	10	12	8	8	11	16	20
Monseñor Nouel	609	9	1	1	1	11	10	17	14	21	19	29	15	54
Región Cibao Nordeste	2,176	44	5	8	5	27	39	47	65	54	91	74	131	143
Duarte	1,130	34	4	6	4	18	14	24	36	28	48	41	68	74
María Trinidad Sánchez	414	3	1	0	0	4	17	11	14	10	16	16	19	23
Hermanas Mirabal	338	6	0	1	1	0	3	5	5	4	14	9	23	26
Samaná	294	1	0	1	0	5	5	7	10	12	13	8	21	20
Región Cibao Noroeste	1,071	6	3	2	4	16	17	23	23	22	22	48	48	86
Dajabón	173	0	0	1	0	3	1	3	4	6	3	6	8	7
Monte Cristi	241	2	2	0	3	4	3	5	4	2	3	5	11	32
Santiago Rodríguez	175	2	1	0	0	0	1	5	5	4	2	15	5	7
Valverde	482	2	0	1	1	9	12	10	10	10	14	22	24	40
Región Valdesía	1,927	35	7	2	4	34	77	60	54	52	73	89	112	119
Peravia	468	4	3	0	2	8	16	15	13	6	17	17	23	23
San Cristóbal	1,254	26	3	2	2	22	56	44	35	40	55	61	80	79
San José de Ocoa	205	5	1	0	0	4	5	1	6	6	1	11	9	17



Cuadro 2.6. REPÚBLICA DOMINICANA: Defunciones ocurridas por grupo de edad fallecido, según sexo, región y provincia de registro, 2022, continuación...

Región y provincia de registro	Total	Grupos de edades												
		Menos de un año	1-4	5-9	10-14	15-19	20-24	25-29	30-34	35-39	40-44	45-49	50-54	55-59
Región Enriquillo	766	14	1	0	2	8	15	13	19	24	18	31	38	53
Baoruco	166	1	0	0	1	2	2	5	3	3	2	8	5	8
Barahona	474	13	1	0	1	6	12	7	14	17	12	21	28	38
Independencia	88	0	0	0	0	0	1	1	1	2	4	2	3	5
Pedernales	38	0	0	0	0	0	0	0	1	2	0	0	2	2
Región del Valle	992	8	2	1	1	7	30	19	22	22	23	35	50	83
Azua	401	2	0	0	1	5	16	6	13	16	7	12	18	35
Elías Piña	82	2	0	0	0	1	2	2	0	0	3	1	2	4
San Juan	509	4	2	1	0	1	12	11	9	6	13	22	30	44
Región Yuma	1,549	17	4	1	8	19	63	44	60	52	72	74	104	123
El Seibo	149	1	0	0	0	0	7	4	5	5	3	4	12	8
La Altagracia	830	5	2	1	7	10	33	29	37	32	50	42	54	76
La Romana	570	11	2	0	1	9	23	11	18	15	19	28	38	39
Región Higuamo	1,406	31	4	4	6	24	27	45	41	38	47	56	78	108
San Pedro de Macorís	755	20	3	3	3	16	16	31	26	23	34	37	45	57
Monte Plata	465	11	1	1	2	7	8	13	9	12	11	13	23	37
Hato Mayor	186	0	0	0	1	1	3	1	6	3	2	6	10	14
Mujeres	18,507	286	70	43	58	103	172	266	336	371	526	624	787	1,044
Región Metropolitana	6,989	109	29	15	18	38	74	113	137	159	224	275	348	423
Distrito Nacional	4,702	57	11	10	8	24	42	74	89	108	149	189	248	291
Santo Domingo	2,287	52	18	5	10	14	32	39	48	51	75	86	100	132
Región Cibao Norte	3,503	64	12	9	16	20	18	54	55	48	93	105	141	182
Españat	505	1	0	0	3	3	2	7	2	5	12	19	11	20
Puerto Plata	619	4	2	0	2	3	1	9	9	11	18	17	30	36
Santiago	2,379	59	10	9	11	14	15	38	44	32	63	69	100	126
Región Cibao Sur	1,354	16	3	5	7	7	14	9	25	22	33	31	39	74
La Vega	756	12	3	2	3	4	9	6	14	13	18	21	27	41
Sánchez Ramírez	210	0	0	1	1	0	3	0	2	4	5	1	6	9
Monseñor Nouel	388	4	0	2	3	3	2	3	9	5	10	9	6	24
Región Cibao Nordeste	1,430	38	4	0	3	5	15	15	22	21	39	39	50	65
Duarte	737	32	2	0	1	1	10	7	12	9	19	17	23	29
María Trinidad Sánchez	267	4	1	0	0	3	3	2	7	5	5	6	13	15
Hermanas Mirabal	224	0	0	0	1	1	1	1	2	3	4	8	2	9
Samaná	202	2	1	0	1	0	1	5	1	4	11	8	12	12



Cuadro 2.6. REPÚBLICA DOMINICANA: Defunciones ocurridas por grupo de edad fallecido, según sexo, región y provincia de registro, 2022, continuación...

Región y provincia de registro	Total	Grupos de edades												
		Menos de un año	1-4	5-9	10-14	15-19	20-24	25-29	30-34	35-39	40-44	45-49	50-54	55-59
Región Cibao Noroeste	714	5	4	1	2	2	3	10	7	11	14	28	29	36
Dajabón	123	0	0	0	0	0	1	1	1	4	1	4	4	3
Monte Cristi	164	4	1	1	2	1	1	1	1	3	5	7	7	7
Santiago Rodríguez	100	0	2	0	0	0	0	6	3	1	0	3	1	4
Valverde	327	1	1	0	0	1	3	2	2	3	8	14	17	22
Región Valdesia	1,340	27	4	4	4	9	16	13	16	34	39	45	48	81
Peravia	351	6	1	1	1	3	2	3	7	5	11	8	11	22
San Cristóbal	892	17	2	3	3	6	13	9	8	28	24	35	37	54
San José de Ocoa	97	4	1	0	0	0	1	1	1	1	4	2	0	5
Región Enriquillo	512	5	2	1	2	5	2	7	12	10	14	11	18	23
Baoruco	140	0	0	0	1	0	0	0	4	2	2	3	4	4
Barahona	301	4	2	1	1	4	2	6	7	8	9	7	13	15
Independencia	59	0	0	0	0	0	0	1	1	0	2	1	0	3
Pedernales	12	1	0	0	0	1	0	0	0	0	1	0	1	1
Región del Valle	663	1	2	2	2	3	3	10	11	17	16	22	28	39
Azua	276	0	1	0	1	0	2	3	5	12	8	8	10	17
Elías Piña	60	0	0	0	0	1	0	0	2	0	1	2	2	0
San Juan	327	1	1	2	1	2	1	7	4	5	7	12	16	22
Región Yuma	1,030	6	6	5	3	8	15	20	26	28	35	36	42	55
El Seibo	92	0	0	1	0	0	1	0	2	3	1	5	3	1
La Altagracia	510	2	2	2	3	5	8	14	15	15	18	16	19	30
La Romana	428	4	4	2	0	3	6	6	9	10	16	15	20	24
Región Higuamo	972	15	4	1	1	6	12	15	25	21	19	32	44	66
San Pedro de Macorís	520	9	0	1	1	5	8	10	13	10	11	21	23	43
Monte Plata	318	6	2	0	0	1	3	5	8	8	6	7	15	16
Hato Mayor	134	0	2	0	0	0	1	0	4	3	2	4	6	7
Sexo no declarado	26	13	0	0	0	0	0	0	0	0	0	0	0	0
Región Metropolitana	11	5	0	0	0	0	0	0	0	0	0	0	0	0
Distrito Nacional	5	1	0	0	0	0	0	0	0	0	0	0	0	0
Santo Domingo	6	4	0	0	0	0	0	0	0	0	0	0	0	0
Región Cibao Norte	3	2	0	0	0	0	0	0	0	0	0	0	0	0
Santiago	3	2	0	0	0	0	0	0	0	0	0	0	0	0
Región Cibao Sur	4	2	0	0	0	0	0	0	0	0	0	0	0	0
La Vega	1	1	0	0	0	0	0	0	0	0	0	0	0	0
Sánchez Ramírez	1	0	0	0	0	0	0	0	0	0	0	0	0	0
Monseñor Nouel	2	1	0	0	0	0	0	0	0	0	0	0	0	0



Cuadro 2.6. REPÚBLICA DOMINICANA: Defunciones ocurridas por grupo de edad fallecido, según sexo, región y provincia de registro, 2022, continuación...

Región y provincia de registro	Total	Grupos de edades														
		Menos de un año	1-4	5-9	10-14	15-19	20-24	25-29	30-34	35-39	40-44	45-49	50-54	55-59		
Región Cibao Nordeste	1	1	0	0	0	0	0	0	0	0	0	0	0	0	0	0
María Trinidad Sánchez	1	1	0	0	0	0	0	0	0	0	0	0	0	0	0	0
Región Cibao Noroeste	1	1	0	0	0	0	0	0	0	0	0	0	0	0	0	0
Dajabón	1	1	0	0	0	0	0	0	0	0	0	0	0	0	0	0
Región Valdesia	2	1	0	0	0	0	0	0	0	0	0	0	0	0	0	0
San Cristóbal	2	1	0	0	0	0	0	0	0	0	0	0	0	0	0	0
Región Enriquillo	1	1	0	0	0	0	0	0	0	0	0	0	0	0	0	0
Barahona	1	1	0	0	0	0	0	0	0	0	0	0	0	0	0	0
Región del Valle	1	0	0	0	0	0	0	0	0	0	0	0	0	0	0	0
Elías Piña	1	0	0	0	0	0	0	0	0	0	0	0	0	0	0	0
Región Yuma	2	0	0	0	0	0	0	0	0	0	0	0	0	0	0	0
La Romana	2	0	0	0	0	0	0	0	0	0	0	0	0	0	0	0



Cuadro 2.6. REPÚBLICA DOMINICANA: Defunciones ocurridas por grupo de edad fallecido, según sexo, región y provincia de registro, 2022, continuación...

Región y provincia de registro	Total	Grupos de edades						No declarada
		60-64	65-69	70 -74	75-79	80-84	85 años y más	
Total en el país	44,226	3,385	4,046	4,538	4,634	4,633	9,030	252
Región Metropolitana	15,713	1,300	1,558	1,703	1,626	1,586	2,759	56
Distrito Nacional	10,221	887	1,028	1,146	1,082	1,017	1,807	47
Santo Domingo	5,492	413	530	557	544	569	952	9
Región Cibao Norte	8,410	587	783	853	890	880	1,897	30
Espaillat	1,200	75	99	107	127	143	338	5
Puerto Plata	1,570	110	141	162	178	159	353	10
Santiago	5,640	402	543	584	585	578	1,206	15
Región Cibao Sur	3,547	275	291	356	364	406	816	32
La Vega	1,984	147	146	176	205	235	463	17
Sánchez Ramírez	564	39	53	70	67	54	145	7
Monseñor Nouel	999	89	92	110	92	117	208	8
Región Cibao Nordeste	3,607	278	298	356	408	403	801	13
Duarte	1,867	128	159	203	204	204	403	5
María Trinidad Sánchez	682	55	59	69	73	68	157	2
Hermanas Mirabal	562	55	47	44	65	77	145	0
Samaná	496	40	33	40	66	54	96	6
Región Cibao Noroeste	1,786	102	140	173	185	194	514	5
Dajabón	297	12	20	29	36	34	103	2
Monte Cristi	405	19	31	34	42	39	121	3
Santiago Rodríguez	275	11	17	24	26	38	92	0
Valverde	809	60	72	86	81	83	198	0
Región Valdesia	3,269	239	271	321	350	340	643	46
Peravia	819	58	64	83	96	99	188	3
San Cristóbal	2,148	163	179	215	220	211	380	35
San José de Ocoa	302	18	28	23	34	30	75	8
Región Enriquillo	1,279	90	117	139	158	146	274	6
Baoruco	306	22	29	42	32	31	86	4
Barahona	776	56	73	81	89	87	138	2
Independencia	147	8	12	13	25	22	40	0
Pedernales	50	4	3	3	12	6	10	0
Región del Valle	1,656	131	140	165	191	188	371	11
Azua	677	61	71	63	78	77	121	8
Elías Piña	143	11	7	12	21	23	42	2
San Juan	836	59	62	90	92	88	208	1
Región Yuma	2,581	203	239	231	235	247	478	22
El Seibo	241	10	14	23	23	32	70	3
La Altagracia	1,340	104	129	114	111	115	226	14
La Romana	1,000	89	96	94	101	100	182	5
Región Higuamo	2,378	180	209	241	227	243	477	31
San Pedro de Macorís	1,275	110	118	131	112	117	214	4
Monte Plata	783	50	63	73	81	94	171	26
Hato Mayor	320	20	28	37	34	32	92	1

Cuadro 2.6. REPÚBLICA DOMINICANA: Defunciones ocurridas por grupo de edad fallecido, según sexo, región y provincia de registro, 2022, continuación...

Región y provincia de registro	Total	Grupos de edades						
		60-64	65-69	70 -74	75-79	80-84	85 años y más	No declarada
Hombres	25,693	2,133	2,526	2,713	2,654	2,464	4,062	132
Región Metropolitana	8,713	789	927	987	889	799	1,135	29
Distrito Nacional	5,514	525	585	651	587	509	726	25
Santo Domingo	3,199	264	342	336	302	290	409	4
Región Cibao Norte	4,904	374	495	520	531	455	847	11
Espaillat	695	49	59	74	76	70	143	3
Puerto Plata	951	76	90	107	117	78	164	4
Santiago	3,258	249	346	339	338	307	540	4
Región Cibao Sur	2,189	185	197	224	218	223	404	18
La Vega	1,227	100	101	110	123	136	224	12
Sánchez Ramírez	353	26	33	47	45	26	77	2
Monseñor Nouel	609	59	63	67	50	61	103	4
Región Cibao Nordeste	2,176	190	191	220	246	222	367	7
Duarte	1,130	88	107	118	118	110	188	2
María Trinidad Sánchez	414	35	33	51	41	41	77	2
Hermanas Mirabal	338	41	29	27	46	40	58	0
Samaná	294	26	22	24	41	31	44	3
Región Cibao Noroeste	1,071	70	95	111	102	115	256	2
Dajabón	173	11	11	18	19	18	53	1
Monte Cristi	241	10	23	22	26	27	56	1
Santiago Rodríguez	175	8	11	18	13	23	55	0
Valverde	482	41	50	53	44	47	92	0
Región Valdesia	1,927	151	176	181	205	180	291	25
Peravia	468	41	44	44	55	50	85	2
San Cristóbal	1,254	97	111	122	125	110	165	19
San José de Ocoa	205	13	21	15	25	20	41	4
Región Enriquillo	766	53	72	82	94	87	138	4
Baoruco	166	11	15	26	17	15	40	2
Barahona	474	33	48	49	54	49	69	2
Independencia	88	5	6	5	14	17	22	0
Pedernales	38	4	3	2	9	6	7	0
Región del Valle	992	89	93	112	103	97	188	7
Azua	401	44	46	38	39	37	60	6
Elías Piña	82	5	4	11	11	14	19	1
San Juan	509	40	43	63	53	46	109	0
Región Yuma	1,549	124	146	135	132	151	205	15
El Seibo	149	6	11	15	17	18	31	2
La Altagracia	830	61	77	65	66	73	99	11
La Romana	570	57	58	55	49	60	75	2
Región Higuamo	1,406	108	134	141	134	135	231	14
San Pedro de Macorís	755	67	80	76	65	59	92	2
Monte Plata	465	27	36	40	46	58	98	12
Hato Mayor	186	14	18	25	23	18	41	0

Cuadro 2.6. REPÚBLICA DOMINICANA: Defunciones ocurridas por grupo de edad fallecido, según sexo, región y provincia de registro, 2022, continuación...

Región y provincia de registro	Total	Grupos de edades						
		60-64	65-69	70 -74	75-79	80-84	85 años y más	No declarada
Mujeres	18,507	1,252	1,520	1,825	1,980	2,169	4,968	107
Región Metropolitana	6,989	511	631	716	737	787	1,624	21
Distrito Nacional	4,702	362	443	495	495	508	1,081	18
Santo Domingo	2,287	149	188	221	242	279	543	3
Región Cibao Norte	3,503	213	288	333	359	425	1,050	18
Espaillat	505	26	40	33	51	73	195	2
Puerto Plata	619	34	51	55	61	81	189	6
Santiago	2,379	153	197	245	247	271	666	10
Región Cibao Sur	1,354	90	94	132	146	183	412	12
La Vega	756	47	45	66	82	99	239	5
Sánchez Ramírez	210	13	20	23	22	28	68	4
Monseñor Nouel	388	30	29	43	42	56	105	3
Región Cibao Nordeste	1,430	88	107	136	162	181	434	6
Duarte	737	40	52	85	86	94	215	3
María Trinidad Sánchez	267	20	26	18	32	27	80	0
Hermanas Mirabal	224	14	18	17	19	37	87	0
Samaná	202	14	11	16	25	23	52	3
Región Cibao Noroeste	714	32	45	62	83	79	258	3
Dajabón	123	1	9	11	17	16	50	1
Monte Cristi	164	9	8	12	16	12	65	2
Santiago Rodríguez	100	3	6	6	13	15	37	0
Valverde	327	19	22	33	37	36	106	0
Región Valdesia	1,340	88	95	140	145	160	352	20
Peravia	351	17	20	39	41	49	103	1
San Cristóbal	892	66	68	93	95	101	215	15
San José de Ocoa	97	5	7	8	9	10	34	4
Región Enriquillo	512	37	45	57	64	59	136	2
Baoruco	140	11	14	16	15	16	46	2
Barahona	301	23	25	32	35	38	69	0
Independencia	59	3	6	8	11	5	18	0
Pedernales	12	0	0	1	3	0	3	0
Región del Valle	663	42	47	53	88	91	183	3
Azua	276	17	25	25	39	40	61	2
Elías Piña	60	6	3	1	10	9	23	0
San Juan	327	19	19	27	39	42	99	1
Región Yuma	1,030	79	93	96	103	96	273	5
El Seibo	92	4	3	8	6	14	39	1
La Altagracia	510	43	52	49	45	42	127	3
La Romana	428	32	38	39	52	40	107	1
Región Higuamo	972	72	75	100	93	108	246	17
San Pedro de Macorís	520	43	38	55	47	58	122	2
Monte Plata	318	23	27	33	35	36	73	14
Hato Mayor	134	6	10	12	11	14	51	1

Cuadro 2.6. REPÚBLICA DOMINICANA: Defunciones ocurridas por grupo de edad fallecido, según sexo, región y provincia de registro, 2022, continuación...

Región y provincia de registro	Total	Grupos de edades						No declarada
		60-64	65-69	70 -74	75-79	80-84	85 años y más	
Sexo no declarado	26	0	0	0	0	0	0	13
Región Metropolitana	11	0	0	0	0	0	0	6
Distrito Nacional	5	0	0	0	0	0	0	4
Santo Domingo	6	0	0	0	0	0	0	2
Región Cibao Norte	3	0	0	0	0	0	0	1
Santiago	3	0	0	0	0	0	0	1
Región Cibao Sur	4	0	0	0	0	0	0	2
La Vega	1	0	0	0	0	0	0	0
Sánchez Ramírez	1	0	0	0	0	0	0	1
Monseñor Nouel	2	0	0	0	0	0	0	1
Región Cibao Nordeste	1	0	0	0	0	0	0	0
María Trinidad Sánchez	1	0	0	0	0	0	0	0
Región Cibao Noroeste	1	0	0	0	0	0	0	0
Dajabón	1	0	0	0	0	0	0	0
Región Valdesia	2	0	0	0	0	0	0	1
San Cristóbal	2	0	0	0	0	0	0	1
Región Enriquillo	1	0	0	0	0	0	0	0
Barahona	1	0	0	0	0	0	0	0
Región del Valle	1	0	0	0	0	0	0	1
Elías Piña	1	0	0	0	0	0	0	1
Región Yuma	2	0	0	0	0	0	0	2
La Romana	2	0	0	0	0	0	0	2

Fuente: Registros administrativos, Oficinas del Estado Civil de la República Dominicana.

Cuadro 2.7. REPÚBLICA DOMINICANA: Defunciones ocurridas por sexo, según país de nacionalidad del fallecido(a), 2022

País de nacionalidad del fallecido	Total	Sexo		
		Hombres	Mujeres	No declarado
Total en el país	44,226	25,693	18,507	26
República Dominicana	42,501	24,607	17,886	8
Haití	520	283	237	0
Estados Unidos	316	207	109	0
España	83	68	15	0
Venezuela	80	44	36	0
Italia	79	65	14	0
Alemania	64	55	9	0
Canadá	56	44	12	0
Francia	34	24	10	0
Suiza	34	25	9	0
Argentina	21	15	6	0
Holanda (Países Bajos)	21	16	5	0
Cuba	20	13	7	0
Reino Unido	18	9	9	0
Colombia	17	11	6	0
China	12	6	6	0
Otras Países	129	89	40	0
No declarada	221	112	91	18

Fuente: Registros administrativos, Oficinas del Estado Civil de la República Dominicana.

Cuadro 2.8. REPÚBLICA DOMINICANA: Defunciones ocurridas por sexo del fallecido, según grupos de edades, 2022

Grupos de edades	Total	Sexo		
		Hombres	Mujeres	No declarado
Total en el país	44,226	25,693	18,507	26
Menos de 1 año	686	387	286	13
1-4	143	73	70	0
5-9	106	63	43	0
10-14	143	85	58	0
15-19	457	354	103	0
20-24	826	654	172	0
25-29	937	671	266	0
30-34	1,046	710	336	0
35-39	1,095	724	371	0
40-44	1,406	880	526	0
45-49	1,675	1,051	624	0
50-54	2,207	1,420	787	0
55-59	2,981	1,937	1,044	0
60-64	3,385	2,133	1,252	0
65-69	4,046	2,526	1,520	0
70-74	4,538	2,713	1,825	0
75-79	4,634	2,654	1,980	0
80-84	4,633	2,464	2,169	0
85 años y más	9,030	4,062	4,968	0
No declarada	252	132	107	13

Fuente: Registros administrativos, Oficinas del Estado Civil de la República Dominicana.

5.3. Matrimonios

Cuadro 3.1. REPÚBLICA DOMINICANA: Matrimonios registrados, según el mes 2022

Mes del registro	Matrimonios
Total en el país	45,612
Enero	4,303
Febrero	3,753
Marzo	3,719
Abril	3,612
Mayo	3,223
Junio	3,383
Julio	3,640
Agosto	4,094
Septiembre	3,536
Octubre	3,201
Noviembre	3,564
Diciembre	5,584

Fuente: Registros administrativos, Oficialías del Estado Civil de la República Dominicana.

Cuadro 3.2. REPÚBLICA DOMINICANA: Matrimonios registrados por tipo, según región y provincia, 2022

Región y provincia de matrimonio	Total	Tipo de matrimonio							
		Civil	Canónico	Total otros religiosos	Otros religiosos				
					Evangélico	Testigos de Jehová	Adventista del Séptimo día	Pentecostal	Otros religiosos no declarados
Total en el país	45,612	41,014	2,455	2,143	286	104	373	61	1,319
Región Metropolitana	16,318	14,483	760	1,075	24	35	127	59	830
Distrito Nacional	5,890	5,131	472	287	24	6	39	34	184
Santo Domingo	10,428	9,352	288	788	0	29	88	25	646
Región Cibao Norte	8,672	7,825	629	218	0	25	79	2	112
Espaillat	1,262	1,131	131	0	0	0	0	0	0
Puerto Plata	1,735	1,524	87	124	0	3	11	0	110
Santiago	5,675	5,170	411	94	0	22	68	2	2
Región Cibao Sur	3,710	3,302	362	46	0	4	42	0	0
La Vega	2,102	1,866	217	19	0	4	15	0	0
Sánchez Ramírez	601	547	44	10	0	0	10	0	0
Monseñor Nouel	1,007	889	101	17	0	0	17	0	0
Región Cibao Nordeste	2,975	2,688	198	89	46	12	25	0	6
Duarte	1,365	1,227	116	22	0	11	6	0	5
María Trinidad Sánchez	584	528	39	17	0	1	15	0	1
Hermanas Mirabal	587	562	22	3	0	0	3	0	0
Samaná	439	371	21	47	46	0	1	0	0
Región Cibao Noroeste	1,700	1,633	55	12	0	4	0	0	8
Dajabón	201	200	1	0	0	0	0	0	0
Monte Cristi	453	439	14	0	0	0	0	0	0

Cuadro 3.2. REPÚBLICA DOMINICANA: Matrimonios registrados por tipo, según región y provincia, 2022, continuación...

Región y provincia de matrimonio	Total	Tipo de matrimonio							
		Civil	Canónico	Total otros religiosos	Otros religiosos				
					Evangélico	Testigos de Jehová	Adventista del Séptimo día	Pentecostal	Otros religiosos no declarados
Santiago Rodríguez	286	274	12	0	0	0	0	0	0
Valverde	760	720	28	12	0	4	0	0	8
Región Valdesia	4,364	3,054	95	349	216	12	14	0	107
Peravia	835	797	24	14	0	0	14	0	0
San Cristóbal	2,467	2,069	63	335	216	12	0	0	107
San José de Ocoa	196	188	8	0	0	0	0	0	0
Región Enriquillo	1,271	1,259	2	10	0	0	9	0	1
Baoruco	374	374	0	0	0	0	0	0	0
Barahona	693	682	1	10	0	0	9	0	1
Independencia	159	158	1	0	0	0	0	0	0
Pedernales	45	45	0	0	0	0	0	0	0
Región del Valle	497	1,301	29	33	0	0	21	0	12
Azua	866	832	13	21	0	0	21	0	0
Elías Piña	46	43	1	2	0	0	0	0	2
San Juan	451	426	15	10	0	0	0	0	10
Región Yuma	3,806	3,313	255	238	0	11	29	0	198
El Seibo	227	160	10	57	0	0	9	0	48
La Altagracia	2,308	2,117	157	34	0	6	20	0	8
La Romana	1,271	1,036	88	147	0	5	0	0	142
Región Higuamo	2,299	2,156	70	73	0	1	27	0	45
San Pedro de Macorís	1,407	1,333	29	45	0	1	27	0	17
Monte Plata	569	533	32	4	0	0	0	0	4
Hato Mayor	323	290	9	24	0	0	0	0	24

Fuente: Registros administrativos, Oficialías del Estado Civil de la República Dominicana.

Cuadro 3.3. REPÚBLICA DOMINICANA: Matrimonios registrados por grupos de edades del contrayente, según grupos de edades de la contrayente, 2022

Grupos de edades de la contrayente	Total	Grupos de edades del contrayente								
		15-19	20-24	25-29	30-34	35-39	40-44	45-49	50 años y más	No declarada
Total país	45,612	278	4,908	8,236	7,515	5,726	4,712	4,070	9,755	412
15-19	1,432	107	767	345	116	42	12	13	28	2
20-24	7,710	113	2,775	2,729	1,115	450	233	102	191	2
25-29	9,095	42	856	3,161	2,472	1,152	555	352	500	5
30-34	7,142	7	305	1,073	1,989	1,564	927	522	749	6
35-39	5,523	4	104	443	895	1,215	1,077	745	1,033	7
40-44	4,615	3	56	247	466	616	941	915	1,367	4
45-49	3,654	1	21	125	247	377	483	749	1,651	0
50 años y más	6,009	0	18	99	208	307	477	671	4,223	6
No declarada	432	1	6	14	7	3	7	1	13	380

Fuente: Registros administrativos, Oficialías del Estado Civil de la República Dominicana.

Cuadro 3.4. REPÚBLICA DOMINICANA: Matrimonios registrados y porcentaje, según tipo de matrimonio, 2022

Tipo de matrimonio	Matrimonios	Porcentaje
Total país	45,612	100%
Civil	41,014	89.92%
Canónico	2,455	5.38%
Otros religiosos	1,319	2.89%
Evangélico	286	0.63%
Testigos de Jehová	104	0.23%
Adventista del Séptimo día	373	0.82%
Pentecostal	61	0.13%

Fuente: Registros administrativos, Oficialías del Estado Civil de la República Dominicana.

Cuadro 3.5. REPÚBLICA DOMINICANA: Matrimonios registrados por país de nacionalidad del contrayente, según país de nacionalidad de la contrayente, 2022

País de nacionalidad de la contrayente	Total	País de nacionalidad del contrayente								
		República Dominicana	Estados Unidos	España	Haití	Italia	Canadá	Reino Unido	Venezuela	Polonia
Total	45,612	40,128	2,664	532	506	244	145	128	120	115
República Dominicana	39,975	35,814	2,290	513	198	225	80	18	68	6
Estados Unidos	2,727	2,396	206	1	100	0	0	4	5	0
España	553	536	1	5	3	1	0	0	2	0
Haití	538	224	99	3	159	2	30	2	0	0
Venezuela	278	198	20	4	1	5	1	0	37	0
Colombia	167	127	16	0	0	0	2	1	2	0
Canadá	155	99	0	0	25	0	27	0	0	0
Reino Unido	124	16	1	1	2	0	0	102	0	0
Polonia	118	9	0	0	0	1	0	0	0	106
Italia	112	101	1	0	1	8	0	0	1	0
México	83	77	1	0	3	0	0	0	1	0
Cuba	73	58	4	0	0	0	0	0	0	0
Puerto Rico	57	56	0	0	0	0	0	0	0	0
Alemania	54	39	1	0	2	0	0	0	0	1
Francia	49	27	1	0	8	0	0	1	0	0
Otras nacionalidades	506	324	21	4	4	2	5	0	4	2
No declarada	43	27	2	1	0	0	0	0	0	0

País de nacionalidad de la conyacente	Total	País de nacionalidad del conyacente									
		Alemania	Francia	Cuba	México	Colombia	Holanda (Países Bajos)	Puerto Rico	Otras nacionalidades	No declarada	
Total	45,292	90	89	79	60	55	53	53	501	50	
República Dominicana	39,975	75	66	62	56	37	49	51	336	31	
Estados Unidos	2,727	0	0	2	0	1	0	0	12	0	
España	553	0	0	1	0	0	0	1	3	0	
Haití	538	1	10	0	1	0	0	0	6	1	
Venezuela	278	0	0	2	0	2	0	0	7	1	
Colombia	167	1	0	0	0	15	0	0	2	1	
Canadá	155	0	0	0	0	0	0	0	4	0	
Reino Unido	124	0	0	1	0	0	0	0	1	0	
Polonia	118	1	0	0	0	0	0	0	1	0	
Italia	112	0	0	0	0	0	0	0	0	0	
México	83	0	0	0	1	0	0	0	0	0	
Cuba	73	0	0	9	0	0	0	0	0	2	
Puerto Rico	57	0	0	0	0	0	0	1	0	0	
Alemania	54	11	0	0	0	0	0	0	0	0	
Francia	49	0	11	0	0	0	0	0	1	0	
Otras nacionalidades	506	1	1	2	2	0	4	0	128	2	
No declarada	43	0	1	0	0	0	0	0	0	12	

Fuente: Registros administrativos, Oficinas del Estado Civil de la República Dominicana.

Cuadro 3.6. REPÚBLICA DOMINICANA: Matrimonios registrados por mes, según región y provincia de registro, 2022

Región y provincia de registro	Total	Mes de registro											
		Enero	Febrero	Marzo	Abril	Mayo	Junio	Julio	Agosto	Septiembre	Octubre	Noviembre	Diciembre
Total en el país	45,612	4,303	3,753	3,719	3,612	3,223	3,383	3,640	4,094	3,536	3,201	3,564	5,584
Región Metropolitana	16,318	1,435	1,305	1,351	1,334	1,179	1,192	1,276	1,398	1,330	1,242	1,379	1,897
Distrito Nacional	5,890	519	481	496	485	392	405	441	538	511	454	538	630
Santo Domingo	10,428	916	824	855	849	787	787	835	860	819	788	841	1,267
Región Cibao Norte	8,672	885	735	725	654	579	639	765	804	682	596	626	982
Españillat	1,262	106	108	100	112	101	93	111	120	90	76	91	154
Puerto Plata	1,735	182	139	140	130	110	120	143	151	147	134	124	215
Santiago	5,675	597	488	485	412	368	426	511	533	445	386	411	613
Región Cibao Sur	3,710	358	322	295	285	227	280	328	375	278	215	262	485
La Vega	2,102	184	191	172	181	133	159	186	231	168	107	145	245
Sánchez Ramírez	601	73	54	46	43	26	44	56	53	38	33	40	95
Monseñor Nouel	1,007	101	77	77	61	68	77	86	91	72	75	77	145
Región Cibao Nordeste	2,975	313	242	254	239	213	203	256	279	196	203	204	373
Duarte	1,365	154	115	114	103	104	103	110	124	94	92	94	158
María Trinidad Sánchez	584	58	43	44	58	39	40	45	54	34	40	35	94
Hermanas Mirabal	587	61	51	64	49	37	25	57	58	44	34	38	69
Samaná	439	40	33	32	29	33	35	44	43	24	37	37	52
Región Cibao Noroeste	1,700	189	122	143	138	109	140	153	141	141	101	113	210
Dajabón	201	15	10	20	21	10	19	14	18	19	9	15	31
Monte Cristi	453	65	33	37	41	41	24	30	37	38	28	27	52
Santiago Rodríguez	286	35	22	20	20	11	40	30	19	21	12	22	34
Valverde	760	74	57	66	56	47	57	79	67	63	52	49	93
Región Valdesia	3,498	329	300	265	296	276	240	252	287	242	243	293	475
Peravia	835	104	67	57	72	68	56	58	79	48	58	62	106
San Cristóbal	2,467	213	213	192	197	193	168	177	194	179	172	215	354
San José de Ocoa	196	12	20	16	27	15	16	17	14	15	13	16	15
Región Enriquillo	1,271	140	112	102	108	101	91	95	129	108	80	57	148
Baoruco	374	36	31	22	35	35	26	22	41	33	22	20	51
Barahona	693	73	59	64	55	51	52	63	69	58	48	26	75
Independencia	159	22	17	14	13	9	10	6	17	17	9	7	18
Pedernales	45	9	5	2	5	6	3	4	2	0	1	4	4
Región del Valle	1,363	168	110	113	105	116	90	83	131	108	72	106	161
Azua	866	120	76	70	66	69	51	52	82	72	46	69	93
Elías Piña	46	2	10	1	2	1	3	2	3	2	4	11	5
San Juan	451	46	24	42	37	46	36	29	46	34	22	26	63



Cuadro 3.6. REPÚBLICA DOMINICANA: Matrimonios registrados por mes, según región y provincia de registro, 2022, continuación...

Región y provincia de registro	Total	Mes de registro											
		Enero	Febrero	Marzo	Abril	Mayo	Junio	Julio	Agosto	Septiembre	Octubre	Noviembre	Diciembre
Región Yuma	3,806	273	317	306	270	276	336	268	351	272	276	355	506
El Seibo	227	24	20	6	12	23	18	22	22	9	16	22	36
La Altagracia	2,308	163	204	174	168	179	213	156	195	186	180	204	286
La Romana	1,271	86	93	113	96	85	100	94	134	77	80	129	184
Región Higuamo	2,299	213	188	165	183	147	172	164	199	179	173	169	347
San Pedro de Macorís	1,407	132	105	104	109	109	106	91	121	114	103	110	203
Monte Plata	569	56	57	36	52	29	38	40	50	48	45	31	87
Hato Mayor	323	25	26	25	22	9	28	33	28	17	25	28	57

Fuente: Registros administrativos, Oficinas del Estado Civil de la República Dominicana.



Cuadro 3.7. REPÚBLICA DOMINICANA: Matrimonios registrados por grupos de edades de la contrayente, según región y provincia de registro, 2022

Región y provincia de registro	Total	Grupos de edades de la contrayente									
		Menos de 15 años	15-19	20-24	25-29	30-34	35-39	40-44	45-49	50 años y más	No declarada
Total en el país	45,612	0	1,432	7,710	9,095	7,142	5,523	4,615	3,654	6,009	432
Región Metropolitana	16,318	0	353	2,578	3,543	2,774	2,044	1,608	1,256	2,076	86
Distrito Nacional	5,890	0	109	801	1,525	1,135	744	528	366	632	50
Santo Domingo	10,428	0	244	1,777	2,018	1,639	1,300	1,080	890	1,444	36
Región Cibao Norte	8,672	0	332	1,517	1,582	1,288	999	894	741	1,187	132
Espaillat	1,262	0	50	215	232	178	128	127	118	189	25
Puerto Plata	1,735	0	54	246	315	250	250	188	159	240	33
Santiago	5,675	0	228	1,056	1,035	860	621	579	464	758	74
Región Cibao Sur	3,710	0	144	676	719	542	402	363	280	497	87
La Vega	2,102	0	76	395	397	309	229	207	142	271	76
Sánchez Ramírez	601	0	18	108	122	100	55	59	53	84	2
Monseñor Nouel	1,007	0	50	173	200	133	118	97	85	142	9
Región Cibao Nordeste	2,975	0	144	531	553	406	333	319	236	416	37
Duarte	1,365	0	71	260	266	181	151	143	96	191	6
María Trinidad Sánchez	584	0	24	96	108	77	73	62	45	85	14
Hermanas Mirabal	587	0	34	113	98	82	54	65	51	79	11
Samaná	439	0	15	62	81	66	55	49	44	61	6
Región Cibao Noroeste	1,700	0	90	331	308	204	188	164	133	269	13
Dajabón	201	0	5	31	38	28	29	19	15	34	2
Monte Cristi	453	0	18	84	72	58	58	40	38	81	4
Santiago Rodríguez	286	0	20	62	59	34	31	29	18	33	0
Valverde	760	0	47	154	139	84	70	76	62	121	7
Región Valdesia	3,498	0	121	687	680	474	402	340	299	474	21
Peravia	835	0	37	186	142	108	84	85	81	108	4
San Cristóbal	2,467	0	71	462	505	348	291	238	200	337	15
San José de Ocoa	196	0	13	39	33	18	27	17	18	29	2
Región Enriquillo	1,271	0	61	233	240	168	160	139	93	177	0
Baoruco	374	0	15	74	83	43	41	43	29	46	0
Barahona	693	0	33	130	123	95	85	77	49	101	0
Independencia	159	0	11	24	26	23	27	16	10	22	0
Pedernales	45	0	2	5	8	7	7	3	5	8	0
Región del Valle	1,363	0	48	246	250	216	178	146	105	166	8
Azua	866	0	36	155	151	146	111	98	66	100	3
Elías Piña	46	0	1	7	8	5	7	4	5	9	0
San Juan	451	0	11	84	91	65	60	44	34	57	5
Región Yuma	3,806	0	77	530	785	735	526	405	315	413	20
El Seibo	227	0	4	29	40	41	25	28	21	38	1
La Altagracia	2,308	0	46	280	463	476	353	272	179	222	17
La Romana	1,271	0	27	221	282	218	148	105	115	153	2
Región Higuamo	2,299	0	62	381	435	335	291	237	196	334	28
San Pedro de Macorís	1,407	0	26	219	276	217	170	153	120	216	10
Monte Plata	569	0	28	106	104	72	85	50	48	63	13
Hato Mayor	323	0	8	56	55	46	36	34	28	55	5

Fuente: Registros administrativos, Oficialías del Estado Civil de la República Dominicana.

5.4. Divorcios

Cuadro 4.1. REPÚBLICA DOMINICANA: Divorcios registrados, según mes, 2022

Mes del registro	Divorcios
Total en el país	28,645
Enero	2,355
Febrero	2,438
Marzo	2,645
Abril	2,111
Mayo	2,346
Junio	2,330
Julio	2,224
Agosto	2,572
Septiembre	2,330
Octubre	2,414
Noviembre	2,500
Diciembre	2,380

Fuente: Registros administrativos, Oficialías del Estado Civil de la República Dominicana.

Cuadro 4.2. REPÚBLICA DOMINICANA: Divorcios registrados, según provincia y municipio de registro, 2022

Provincia y municipio de registro	Divorcios
Total en el país	28,645
Distrito Nacional	7,846
Santo Domingo de Guzmán	7,846
Azua	391
Azua	332
Las Charcas	2
Las Yayas de Viajama	8
Padre Las Casas	23
Peralta	2
Sabana Yegua	12
Tábara Arriba	8
Guayabal	1
Estebanía	3
Baoruco	167
Neiba	57
Galván	5
Tamayo	65
Villa Jaragua	7
Los Ríos	33
Barahona	511
Barahona	437
Cabral	8
Enriquillo	1

Cuadro 4.2. REPÚBLICA DOMINICANA: Divorcios registrados, según provincia y municipio de registro, 2022, continuación...

Provincia y municipio de registro	Divorcios
Paraíso	7
Vicente Noble	57
El Peñón	1
Dajabón	99
Dajabón	88
Loma de Cabrera	8
Partido	3
Duarte	1,315
San Francisco de Macorís	1,208
Arenoso	8
Castillo	13
Pimentel	50
Villa Riva	32
Eugenio María de Hostos	4
Elías Piña	23
Comendador	20
Bánica	1
El Llano	1
Hondo Valle	1
El Seibo	118
El Seibo	92
Miches	26
Españat	732
Moca	578
Cayetano Germosén	23
Gaspar Hernández	71
Jamao al Norte	19
San Víctor	41
Independencia	50
Jimaní	12
Duvergé	17
La Descubierta	13
Postrer Río	6
Mella	2
La Altagracia	680
Higüey	663
San Rafael del Yuma	17
La Romana	712
La Romana	706
Guaymate	6
La Vega	1,932
La Vega	1,439
Constanza	136
Jarabacoa	300
Jima Abajo	57

Cuadro 4.2. REPÚBLICA DOMINICANA: Divorcios registrados, según provincia y municipio de registro, 2022, continuación...

Provincia y municipio de registro	Divorcios
María Trinidad Sánchez	425
Nagua	85
Cabrera	36
El Factor	253
Río San Juan	51
Monte Cristi	177
Monte Cristi	100
Castañuelas	19
Guayubín	19
Las Matas de Santa Cruz	10
Pepillo Salcedo (Manzanillo)	5
Villa Vásquez	24
Pedernales	20
Pedernales	20
Peravia	321
Baní	301
Nizao	20
Nizao	
Puerto Plata	1,024
Puerto Plata	673
Altamira	22
Guananico	12
Imbert	33
Los Hidalgos	14
Luperón	28
Sosúa	161
Villa Isabela	37
Villa Montellano	44
Hermanas Mirabal	363
Salcedo	150
Tenares	126
Villa Tapia	87
Samaná	244
Samaná	112
Sánchez	67
Las Terrenas	65
San Cristóbal	1,004
San Cristóbal	503
Sabana Grande de Palenque	26
Bajos de Haina	101
Cambita Garabitos	67
Villa Altagracia	240
Yaguate	45
San Gregorio de Nigua	21
Los Cacaos	1

Cuadro 4.2. REPÚBLICA DOMINICANA: Divorcios registrados, según provincia y municipio de registro, 2022, continuación...

Provincia y municipio de registro	Divorcios
San Juan	199
San Juan	137
Bohechío	2
El Cercado	1
Juan de Herrera	30
Las Matas de Farfán	25
Vallejuelo	4
San Pedro de Macorís	843
San Pedro de Macorís	829
Los Llanos	9
Ramón Santana	5
Sánchez Ramírez	413
Cotuí	325
Cevicos	15
Fantino	38
La Mata	35
Santiago	4,137
Santiago	3,649
Bisonó	64
Jánico	6
Licey al Medio	84
San José de Las Matas	54
Tamboril	68
Villa González	159
Puñal	53
Santiago Rodríguez	269
San Ignacio de Sabaneta	213
Villa Los Almácigos	13
Monción	43
Valverde	757
Mao	466
Esperanza	226
Laguna Salada	65
Monseñor Nouel	686
Bonao	601
Maimón	37
Piedra Blanca	48
Monte Plata	214
Monte Plata	105
Bayaguana	48
Sabana Grande de Boyá	21
Yamasá	40
Hato Mayor	199
Hato Mayor	161
Sabana de La Mar	34
El Valle	4

Cuadro 4.2. REPÚBLICA DOMINICANA: Divorcios registrados, según provincia y municipio de registro, 2022, continuación...

Provincia y municipio de registro	Divorcios
San José de Ocoa	94
San José de Ocoa	70
Sabana Larga	24
Santo Domingo	2,680
Santo Domingo Este	798
Santo Domingo Oeste	884
Santo Domingo Norte	636
Boca Chica	188
San Antonio de Guerra	21
Los Alcarrizos	135
Pedro Brand	18

Fuente: Registros administrativos, Oficialías del Estado Civil de la República Dominicana

Cuadro 4.3. REPÚBLICA DOMINICANA: Divorcios registrados según la causa, 2022

Causa del divorcio	Divorcios	Porcentaje
Total en el país	28,645	100.00%
Incompatibilidad de Caracteres	9,991	34.88%
Mutuo consentimiento	18,653	65.12%
Homologación	1	0.00%

Fuente: Registros administrativos, Oficialías del Estado Civil de la República Dominicana.

Cuadro 4.4. REPÚBLICA DOMINICANA: Divorcios registrados por causa, según región y provincia de registro, 2022

Región y provincia de registro del divorcio	Total	Causa del divorcio		
		Incompatibilidad de caracteres	Mutuo consentimiento	Homologación
Total en el país	28,645	9,991	18,653	1
Región Metropolitana	10,525	2,090	8,435	1
Distrito Nacional	7,845	1,109	6,736	1
Santo Domingo	2,680	981	1,699	0
Región Cibao Norte	5,893	2,631	3,262	0
Españolat	732	358	374	0
Puerto Plata	1,024	421	603	0
Santiago	4,137	1,852	2,285	0
Región Cibao Sur	3,031	1,502	1,529	0
La Vega	1,932	1,100	832	0
Sánchez Ramírez	413	126	287	0
Monseñor Nouel	686	276	410	0
Región Cibao Nordeste	2,347	1,024	1,323	0
Duarte	1,315	617	698	0
María Trinidad Sánchez	425	145	280	0
Hermanas Mirabal	363	181	182	0
Samaná	244	81	163	0

Cuadro 4.4. REPÚBLICA DOMINICANA: Divorcios registrados por causa, según región y provincia de registro, 2022, continuación...

Región y provincia de registro del divorcio	Total	Causa del divorcio		
		Incompatibilidad de caracteres	Mutuo consentimiento	Homologación
Región Cibao Noroeste	1,302	676	626	0
Dajabón	99	37	62	0
Monte Cristi	177	100	77	0
Santiago Rodríguez	269	152	117	0
Valverde	757	387	370	0
Región Valdesia	1,419	514	905	0
Azua	321	114	207	0
Peravia	1,004	356	648	0
San Cristóbal	94	44	50	0
San José de Ocoa	0			
Región Enriquillo	748	267	481	0
Baoruco	167	31	136	0
Barahona	511	218	293	0
Independencia	50	14	36	0
Pedernales	20	4	16	0
Región del Valle	613	188	425	0
Azua	391	132	259	0
Elías Piña	23	6	17	0
San Juan	199	50	149	0
Región Yuma	1,510	582	928	0
El Seibo	118	72	46	0
La Altagracia	680	239	441	0
La Romana	712	271	441	0
Región Higuamo	1,256	517	739	0
San Pedro de Macorís	843	323	520	0
Monte Plata	214	92	122	0
Hato Mayor	199	102	97	0

Fuente: Registros administrativos, Oficinas del Estado Civil de la República Dominicana.

Cuadro 4.5. REPÚBLICA DOMINICANA: Divorcios registrados según el país de nacionalidad del divorciado y de la divorciada, 2022

País de nacionalidad de la divorciada	Total	País de nacionalidad del divorciado								
		República Dominicana	Estados Unidos	Italia	España	Puerto Rico	Haití	Venezuela	Cuba	Canadá
Total en el país	28,645	19,652	618	142	112	58	49	46	38	27
República Dominicana	20,307	17,084	499	129	99	49	28	32	30	17
Estados Unidos	784	627	19	0	2	0	1	1	0	0
España	119	105	0	0	1	0	1	0	1	0
Venezuela	100	75	3	1	1	1	0	9	0	0
Puerto Rico	65	54	2	0	0	1	0	0	0	0
Canadá	44	33	0	0	0	0	1	0	0	1
Italia	39	34	0	2	0	0	0	1	0	0
Haití	29	11	0	0	0	0	11	0	0	3
Cuba	26	16	0	0	0	0	0	0	6	0
Alemania	23	21	0	0	0	0	0	0	0	0
Colombia	21	16	1	0	0	1	0	0	0	0
México	17	12	2	0	0	0	0	0	0	0
Ecuador	16	11	1	0	0	0	0	0	0	0
Francia	16	10	0	0	0	0	1	0	0	0
Perú	9	6	0	0	1	0	0	0	0	0
Otros Países	97	71	1	0	0	0	0	1	1	0
No declarada	6,933	1,466	90	10	8	6	6	2	0	6

Cuadro 4.5. REPÚBLICA DOMINICANA: Divorcios registrados según el país de nacionalidad del divorciado y de la divorciada, 2022, continuación...

País de nacionalidad de la divorciada	Total	País de nacionalidad del divorciado							Otras Nacionalidades	No Declarada
		Francia	México	Alemania	Chile	Colombia	Suiza			
Total en el país	28,645	23	22	20	13	12	11	156	7,646	
República Dominicana	20,307	14	17	16	12	10	9	128	2,134	
Estados Unidos	784	0	0	0	0	0	0	3	131	
Italia	119	1	0	0	0	0	0	0	10	
España	100	0	0	0	0	1	0	0	9	
Puerto Rico	65	0	0	0	0	0	0	0	8	
Venezuela	44	0	0	0	0	0	0	0	9	
Haití	39	0	0	0	0	0	0	0	2	
Alemania	29	2	0	0	0	0	0	0	2	
Holanda (Países Bajos)	26	1	0	0	0	0	0	0	3	
Cuba	23	0	0	0	0	0	1	0	1	
Canadá	21	0	0	0	0	1	0	0	2	
México	17	0	3	0	0	0	0	0	0	
Colombia	16	0	0	0	0	0	0	1	3	
Francia	16	1	0	0	0	0	0	1	3	
Perú	9	0	0	0	0	0	0	1	1	
Otras nacionalidades	97	0	0	1	0	0	0	11	11	
No Declarada	6,933	4	2	3	1	0	1	11	5,317	

Fuente: Registros administrativos, Oficialías del Estado Civil de la República Dominicana.

Cuadro 4.6. REPÚBLICA DOMINICANA: Divorcios registrados por mes de registro, según región y provincia de registro, 2022

Región y provincia de registro	Total	Mes de registro											
		Enero	Febrero	Marzo	Abril	Mayo	Junio	Julio	Agosto	Septiembre	Octubre	Noviembre	Diciembre
Total en el país	28,645	2,355	2,438	2,645	2,111	2,346	2,330	2,224	2,572	2,330	2,414	2,500	2,380
Región Metropolitana	10,526	711	856	1,037	761	831	841	909	1,011	876	870	936	887
Distrito Nacional	7,846	520	643	761	567	629	581	656	767	656	631	740	695
Santo Domingo	2,680	191	213	276	194	202	260	253	244	220	239	196	192
Región Cibao Norte	5,893	608	541	565	443	411	456	376	468	400	540	537	548
Españillat	732	100	63	68	64	49	47	41	65	59	59	63	54
Puerto Plata	1,024	92	95	88	78	81	89	68	119	77	86	79	72
Santiago	4,137	416	383	409	301	281	320	267	284	264	395	395	422
Región Cibao Sur	3,031	287	273	272	253	282	242	250	241	272	232	217	210
La Vega	1,932	173	140	181	165	168	152	183	158	182	154	132	144
Sánchez Ramírez	413	43	52	33	23	37	25	22	37	31	39	38	33
Monseñor Nouel	686	71	81	58	65	77	65	45	46	59	39	47	33
Región Cibao Nordeste	2,347	223	200	220	164	237	217	184	193	204	163	171	171
Duarte	1,315	124	119	107	101	136	106	97	114	106	93	91	121
María Trinidad Sánchez	425	42	46	49	29	42	54	26	22	41	28	33	13
Hermanas Mirabal	363	28	19	36	15	41	33	43	28	44	31	23	22
Samaná	244	29	16	28	19	18	24	18	29	13	11	24	15
Región Cibao Noroeste	1,302	118	110	113	99	118	101	71	120	114	105	129	104
Dajabón	99	10	12	5	6	7	10	8	6	11	5	11	8
Monte Cristi	177	12	12	25	16	23	12	7	12	11	8	12	27
Santiago Rodríguez	269	23	19	18	19	28	24	20	31	29	20	26	12
Valverde	757	73	67	65	58	60	55	36	71	63	72	80	57
Región Valdesia	1,419	99	109	122	93	118	120	101	136	138	147	132	104
Peravia	321	20	30	30	28	20	18	33	27	40	28	31	16
San Cristóbal	1,004	71	71	86	62	92	94	61	100	91	108	86	82
San José de Ocoa	94	8	8	6	3	6	8	7	9	7	11	15	6
Región Enriquillo	748	43	58	66	55	74	65	54	72	51	59	81	70
Baoruco	167	6	17	8	10	22	15	13	13	7	20	24	12
Barahona	511	33	37	49	39	49	40	34	54	40	33	52	51
Independencia	50	3	2	6	6	1	9	3	4	3	2	4	7
Pedernales	20	1	2	3	0	2	1	4	1	1	4	1	0



Cuadro 4.6. REPÚBLICA DOMINICANA: Divorcios registrados por mes de registro, según región y provincia de registro, 2022, continuación...

Región y provincia de registro	Total	Mes de registro											
		Enero	Febrero	Marzo	Abril	Mayo	Junio	Julio	Agosto	Septiembre	Octubre	Noviembre	Diciembre
Región del Valle	613	58	49	56	45	52	56	46	47	51	62	43	48
Azua	391	39	26	34	33	35	29	31	29	32	45	27	31
Elías Piña	23	3	3	0	3	0	0	0	1	1	2	2	2
San Juan	199	16	20	16	12	14	27	15	17	18	15	14	15
Región Yuma	1,510	129	147	104	110	114	125	128	137	108	110	150	148
El Seibo	118	6	5	9	14	13	14	15	15	4	7	11	5
La Altagracia	680	47	63	55	56	43	60	59	63	44	42	67	81
La Romana	712	76	79	40	40	58	51	54	59	60	61	72	62
Región Higuamo	1,256	79	95	90	88	109	107	105	147	116	126	104	90
San Pedro de Macoris	843	48	49	61	62	76	61	83	110	74	84	74	61
Monte Plata	214	16	22	12	11	18	25	12	20	22	25	18	13
Hato Mayor	199	15	24	17	15	15	21	10	17	20	17	12	16

Fuente: Registros administrativos, Oficinas del Estado Civil de la República Dominicana.





Glosario

6. Glosario

- **Cónyuge:** De un sujeto es aquella persona con la que se ha contraído matrimonio.
- **Edad al registro:** Es el espacio de tiempo transcurrido entre la fecha del nacimiento y el día, mes y año en que se registra el hecho.
- **Edad de los padres al momento del nacimiento:** Es la edad en años cumplidos que tienen los padres en la fecha en que ocurre el nacimiento.
- **Edad de los padres al momento del registro:** Es el número de años cumplidos que tienen los padres en el momento de registrar el nacimiento de su hijo.
- **Edad Media de Nupcialidad (EMN):** Edad media a la que una generación ficticia termina siendo alcanzada por el suceso casarse.
- **Estado civil:** Es el estado personal de cada individuo en relación a las leyes del país, a) casado y b) soltero.
- **Estado conyugal:** Es el estado personal de cada individuo en relación a las leyes o costumbres del país sobre el matrimonio. Para conseguir la concordancia con los resultados del censo de población se recomienda que se establezcan las siguientes bases de estado civil o unión: a) soltero(a); b) casado(a); c) unión libre; d) separado(a); e) divorciado(a); y f) viudo(a).
- **Fecha de ocurrencia (fecha de nacimiento):** Debe expresarse como el día, mes y año de nacimiento. Se refiere a la fecha exacta en que ocurrió el hecho y se expresa en día, mes y año, así como la hora y el minuto si se considera apropiado.
- **Fecha de registro:** Es el día, mes y año en que se llevó a cabo el hecho registrado en la Oficialía del Registro Civil.
- **Lugar de atención al parto:** Se refiere al lugar físico en donde tuvo lugar el hecho, ya sea una unidad hospitalaria de cualquier tipo, u otro lugar.
- **Lugar de ocurrencia (lugar de nacimiento):** Subdivisión civil del país (provincia y municipio), donde se produce el nacimiento.
- **Lugar de residencia habitual de la madre:** Es la ubicación geográfica (provincia y municipio) donde las personas involucradas en el hecho tienen su domicilio particular, principal o permanentemente y que no necesariamente coincide con el lugar de registro y el de ocurrencia.
- **Lugar del registro:** Es la provincia y municipio donde se ubica la Oficialía del Registro Civil en la que se registró el nacimiento.
- **Medio urbano o rural:** En la República Dominicana se considera como urbana a toda la población residente en las cabeceras de los municipios y distritos municipales del país. La población rural es entonces la que habita en el resto del territorio, es decir, en las secciones y parajes.
- **Mortalidad estimada:** Incluye las defunciones esperadas para un período y área geográfica determinados.

- **Mortalidad general:** Incluye todas las defunciones ocurridas en un período y área geográfica determinados.
- **Mortalidad registrada:** Incluye todas las defunciones inscritas en un período y área geográfica determinados.
- **Nacido vivo:** Es la expulsión o extracción completa del cuerpo de la madre, prescindiendo de la duración del embarazo, de un producto de la concepción que, después de tal separación, respire o manifieste cualquier otro signo de vida, tal como el latido del corazón, pulsaciones del cordón umbilical o movimiento efectivo de músculos voluntarios, haya o no haya sido cortado el cordón umbilical y esté o no unida la placenta. Cada producto de tal alumbramiento se considera como nacido vivo. Organización de las Naciones Unidas, Manual de Sistemas y Métodos de Estadísticas Vitales.
- **Número de hijos e hijas nacidos vivos:** Se refiere al total de hijos e hijas nacidos vivos que ha tenido hasta ese momento la madre del registrado, incluyendo los que posteriormente murieron.
- **Número de hijos e hijas sobrevivientes:** Total de hijos e hijas nacidos vivos que declaró haber tenido la madre durante toda su vida y que aún están vivos, aunque no residan con ella.
- **Nupcialidad:** Fenómeno demográfico relacionado con el matrimonio, es decir, con la formación de las parejas legalmente constituidas, así como con su disolución.
- **Persona que atendió el parto:** Es la persona que asistió a la madre en el parto de un nacido vivo o de un feto nacido muerto. Deben captarse los datos de manera que permitan distinguir los nacimientos y las muertes fetales, según hayan sido asistidos por: médico, enfermera, partera u otras personas.
- **Registro oportuno:** Es la inscripción de los nacimientos ocurridos dentro de los 60 días a partir del hecho, en la zona urbana, y de 90 días, en la zona rural.
- **Registro tardío:** Es la inscripción del nacimiento después del tiempo estipulado en los registros oportunos.
- **Sexo:** Es la característica biológica que permite clasificar a los seres humanos en hombres y mujeres. En este caso, a los nacidos vivos registrados.
- **Tipo de nacimiento:** Indica si el embarazo terminó en un parto múltiple o sencillo.
- **Orden del parto:** Es el número de orden de sucesión del nacimiento vivo que está siendo registrado en relación con todos los partos anteriores de la madre, prescindiendo de si los partos fueron de nacidos vivos o de fetos.



Oficina Nacional de Estadística

Oficina Nacional de Estadística
Av. México esq. Leopoldo Navarro
Edificio de Oficinas Gubernamentales
Juan Pablo Duarte, pisos 8 y 9
Tel.: 809-682-7777
Correo: info@one.gob.do

 [Oficina Nacional de Estadística RD-ONE](#)    [ONERD_](#)